

組合管掌健康保険事業状況報告(月報) 添付報告ファイル作成ツール

操作説明書

Ver. 1.8.0

厚生労働省保険局調査課

目次

| | |
|-----------------------------------|----|
| 1 . インストールの方法 | 1 |
| 1-1 . インストール | 1 |
| 1-2 . フォルダ構成 | 2 |
| 2 . 稼働環境と使用許諾 | 3 |
| 2-1 . 稼働環境 | 3 |
| 2-2 . 使用許諾 | 5 |
| 3 . 月報提出までの流れ | 6 |
| 4 . 操作の概要 | 7 |
| 4-1 . ステップ1 : 月報入力 | 8 |
| 4-1-1 . 処理メニュー画面の入力及び選択 | 8 |
| 4-1-2 . (A) データの入力及び修正作業 | 9 |
| 4-1-2-1 . 過去の月報の再入力の方法 | 10 |
| 4-1-3 . (B) C S Vファイルの取り込み | 11 |
| 4-1-3-1 . 取り込みファイルが正常な場合 | 11 |
| 4-1-3-2 . 取り込みファイルがエラーの場合 | 12 |
| 4-2 . ステップ2 : エラーチェックとエラー表示 | 15 |
| 4-2-1 . 標準報酬月額等級表を使ったチェックについて | 18 |
| 4-2-2 . 前月の数値との相関チェックについて | 18 |
| 4-2-3 . 新しく特例退職を始めた場合の前月チェックについて | 18 |
| 4-3 . ステップ3 : C S Vファイル作成 | 19 |
| 4-4 . オプション : 印刷 | 20 |
| 4-4-1 . きれいに印刷されなかった場合のレイアウト変更の方法 | 20 |
| 5 . 本ツールに関する問い合わせ先 | 21 |

1. インストールの方法

1-1. インストール

(1)ダウンロードした**健保組合月報 CSV 作成 1_8_0.EXE** というファイル



をダブルクリックしてください。すると以下の画面が表示され、フォルダを解凍する場所を指定できます(何も指定せずに「OK」を押すと、**健保組合月報 CSV 作成 1_8_0.EXE** と同じ場所に解凍します)。

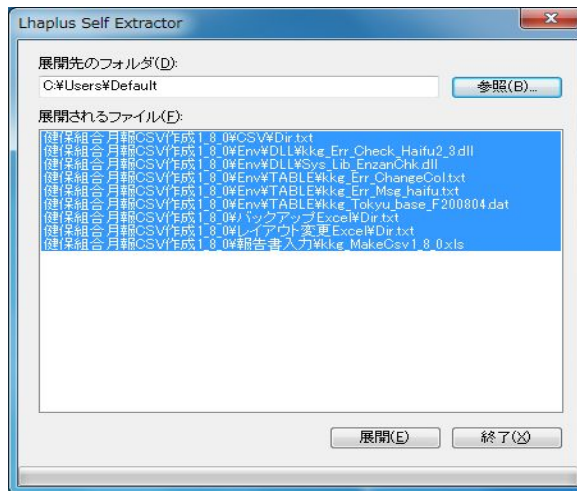

(2)「OK」ボタンを押すと、**健保組合月報 CSV 作成 1_8_0** というフォルダ



が作成されます。これでインストールは終了です (このフォルダは任意の場所(例えばお使いのPCのデスクトップなど)に保存していただいて構いませんが、FDなどの記録メディアには保存しないでください。正常に起動しなくなる恐れがあります。)。プログラムを起動するには、「報告書入力」フォルダの中にある **kkg_MakeCsv1_8_0.xls** という名称の Excel ファイルをダブルクリックして開いてください。



1-2. フォルダ構成

プログラムのフォルダ構成は、以下の図のとおりです。これらのフォルダは**絶対に削除・移動・名称変更をしないでください**。プログラムが正常に動作しなくなります。

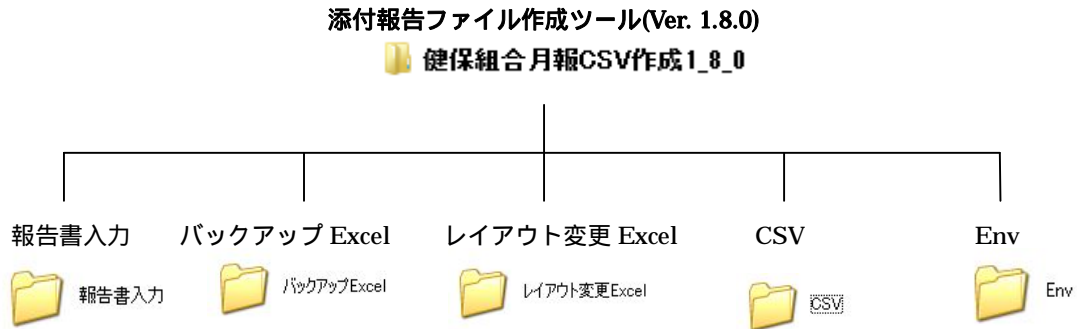

各フォルダの説明は以下のとおりです。

報告書入力：  報告書入力

組合管掌健康保険事業状況報告（以下「月報」といいます。）を記入するための Excel ファイル（`kkg_MakeCsv1_8_0.xls`）が置かれています。

バックアップ Excel：  バックアップExcel

「CSV ファイル作成」ボタンが押されたときに同時に作成されるバックアップ用 Excel ファイルが置かれます。訂正月報を作成する際に使用します（P 1 1 の「4-1-2-1 . 過去の月報の再入力の方法」を参照のこと。）

レイアウト変更 Excel：  レイアウト変更Excel

「月報様式の印刷」ボタンで印刷したとき、印刷のレイアウトがきれいにならなかった場合に使う、レイアウト変更専用の Excel ファイルが置かれます。

CSV：  CSV

「CSV ファイル作成」ボタンが押されたときに作成される提出用月報 CSV ファイルが置かれます（注意：本プログラムで作成した月報 CSV ファイル以外の CSV ファイルはこのフォルダの中に保存しないでください。エラーチェックが正常に動作しなくなります。）

Env：  Env

プログラムの動作に必要な設定ファイルが含まれています。直接ユーザが参照することはありません。

なお、「バックアップ Excel」「レイアウト変更 Excel」「CSV」フォルダには、`Dir.txt` という名前のテキストファイルがあらかじめ置かれています。このファイルは、インストール

ール後、削除しても、そのまま残してもどちらでもかまいません。Dir.txtの内容は、上に挙げたようなフォルダの用途についての説明です。

2. 稼働環境と使用許諾

2-1. 稼働環境

稼働環境

| | |
|--------|--|
| OS | WindowsVista、7、8 |
| 必要ソフト | Microsoft Office の Excel2007、Excel2010、Excel2013 のいずれかがインストールされていること |
| HDD 容量 | プログラムのインストールのみで 2.5MB の空き容量が必要 また、1ヶ月あたり、CSV ファイルが 10KB、データ保管用 Excel が 2MB 必要 |
| ディスプレイ | High Color(16ビット)以上推奨(1) XGA(1024 × 768)の解像度を推奨(2) |
| メモリ | Windows Vista、Windows 7、8 の場合、512MB 以上が必須 |

1 画面の色が 256 色以下の場合、色が正しく表示されない場合があります。

2 解像度が 1024 × 768 以下の場合

一部のノートパソコンのディスプレイは、解像度が 800 × 600 以下のため、そのまま CSV 作成プログラムを使用すると、画面内におさまらず見づらい場合があります。その場合は、Excel のツールバーにある「ズーム」の倍率を「75%」にしてください。

解像度が低いパソコンで画面が見づらい場合の対処

MS P明朝 10 B I U ... 80%

項目の先頭 入力終了

組合管掌健康保険事業状況報告(月報)

平成20年度 組合名 テノ健康保険組合
平成20年6月分 所在地 東京都

| 組合コード | 99999 | 記番号 | 東-9999 | 業態番号 | 01 |
|------------------|------------|------------|------------|------|------|
| (1) 事業所数 | | | 1 | | |
| 被保険者 | 男(人) | 女(人) | 計(人) | 男(人) | 女(人) |
| | | | | | |
| 加入者数 | 10 | 10 | 20 | 10 | 10 |
| 前期高齢者数(再掲) | 10 | 10 | 20 | 5 | 5 |
| 70~74歳加入者数 | 10 | 10 | 20 | 10 | 10 |
| 現役並み所得者 | 5 | 5 | 10 | 5 | 5 |
| 一般 | 5 | 5 | 10 | 5 | 5 |
| 未就学児(再掲) | | | | 5 | 5 |
| 異動状況 | 加入者数 | 20 | 10 | 30 | 20 |
| | 脱退者数 | 20 | 10 | 30 | 20 |
| 標準負担額減額対象者数 | 10 | 10 | 20 | 10 | 10 |
| 長期該当者(再掲) | 10 | 10 | 20 | 10 | 10 |
| 標準報酬月額総計(千円) | 20,674,000 | 20,674,000 | 41,348,000 | | |
| 標準費与額総計(千円) | 10 | 10 | 20 | | |
| 特定疾病該当者数 | | | | | 10 |
| 任者続分(再掲) | | | | | |
| 加入者数 | 10 | 10 | 20 | 10 | 10 |
| 前期高齢者数(再掲) | 10 | 10 | 20 | 10 | 10 |
| 70~74歳加入者数 | 10 | 10 | 20 | 10 | 10 |
| 現役並み所得者 | 5 | 5 | 10 | 5 | 5 |
| 一般 | 5 | 5 | 10 | 5 | 5 |
| 未就学児(再掲) | | | | 5 | 5 |
| 標準負担額減額対象者数 | 10 | 10 | 20 | 10 | 10 |
| 長期該当者(再掲) | 10 | 10 | 20 | 10 | 10 |
| 標準報酬月額総計(千円) | 580 | 580 | 1,160 | | |
| 育児休業保険料免除該当分(再掲) | | | | | |
| 加入者数 | 10 | 10 | 20 | 10 | 10 |

第一号用紙

第一号 / 第二号 / 第三号 / 第四号 / 第五号 / 標準報酬月額等級表 /

ズームの倍率を80%から75%
に変える。

2-2. 使用許諾

本プログラムをインストールして、御使用になるためには、以下の内容に同意していただく必要があります。

(著作権)

- ・ 本ソフトウェア（添付報告ファイル作成ツール）及びドキュメント等は、著作権の対象となっています。

(使用条件及び転載)

- ・ 本ソフトウェア及びドキュメント等の営利目的の譲渡を禁じます。
- ・ 本ソフトウェアを、厚生労働省の許諾なく複製及び改造することを禁じます。なお、本来の目的で使用するために、本プログラムの全てを複製することは、この限りではありません。

(免責)

- ・ 本プログラムを使用、又はインストールしたことによって発生したいかなる損害についても、厚生労働省は一切の責任を負わないものとします。

(その他)

- ・ 本ソフトウェアおよびドキュメントなどについて、修正が発生した場合は e-mail または文書及び厚生労働省ホームページにて連絡いたします。その際はプログラムの入れ替えなどをお願い致します。

3. 月報作成までの流れ

ここでは、月報作成までの流れを説明します。提出用月報 CSV ファイルの作成手順には2通りあります。

1. 当システムで月報を作成する場合

月報を新規に作成、エラーチェック、エラーがあれば数値の修正を行い、提出用月報 CSV ファイルを作成します。

2. 組合独自システムで作成された月報の場合

組合独自システムで作成された月報 CSV ファイルを当システムにて取り込み、エラーチェック、エラーがあれば数値の修正を行います。その後、提出用月報 CSV ファイルを作成します。

必ず、当システムにて作成した月報 CSV ファイルを提出して下さい。

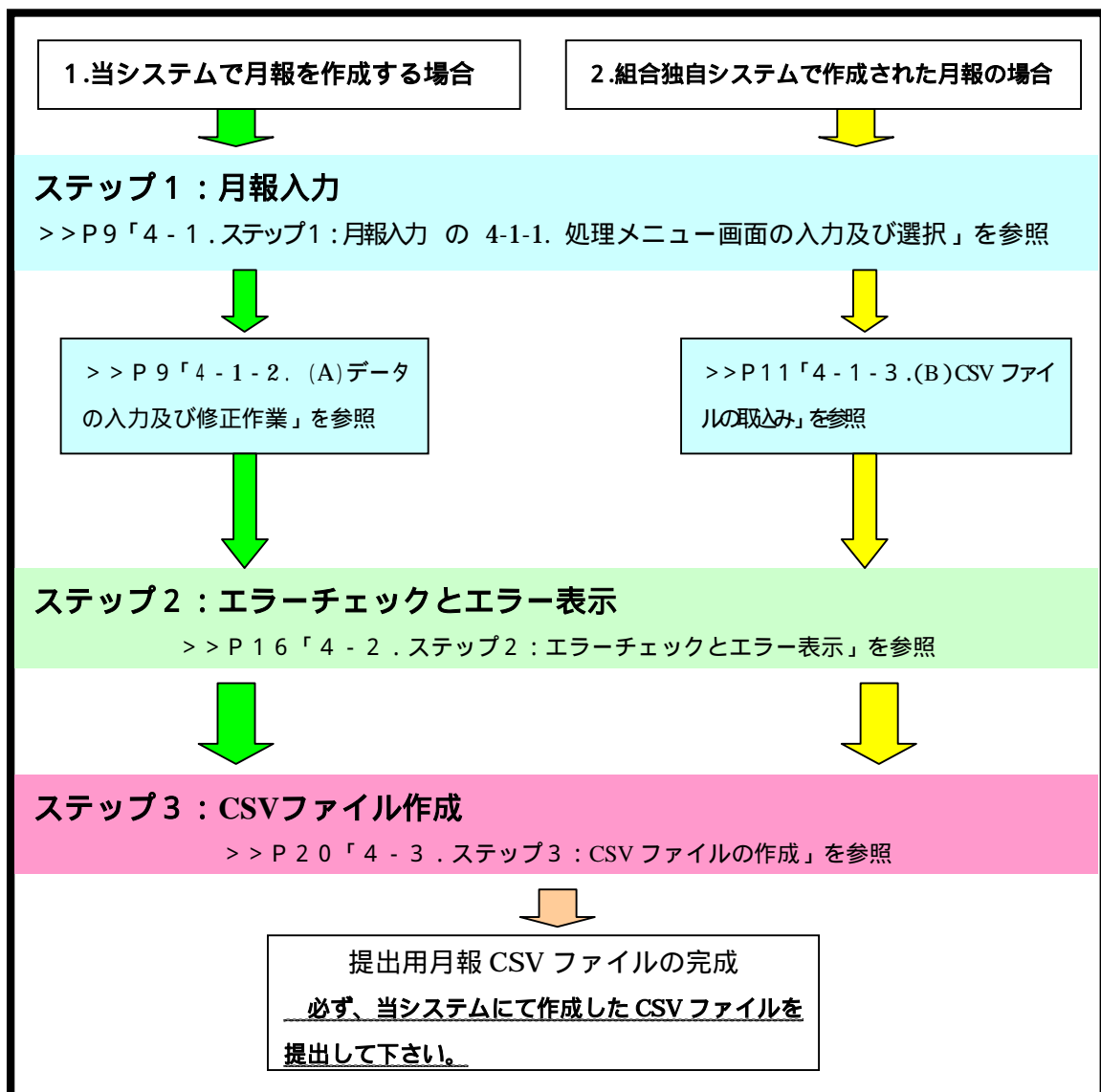

4. 操作の概要

CSV 作成プログラムを起動するには、「報告書入力」フォルダにある **kkg_MakeCsv1_8_0.xls** という名称の Excel ファイルを開くだけです。そのとき「セキュリティの警告」について聞かれますので、お使いの Excel のバージョンにより下記の通り操作して下さい。

・ Excel2007 の場合

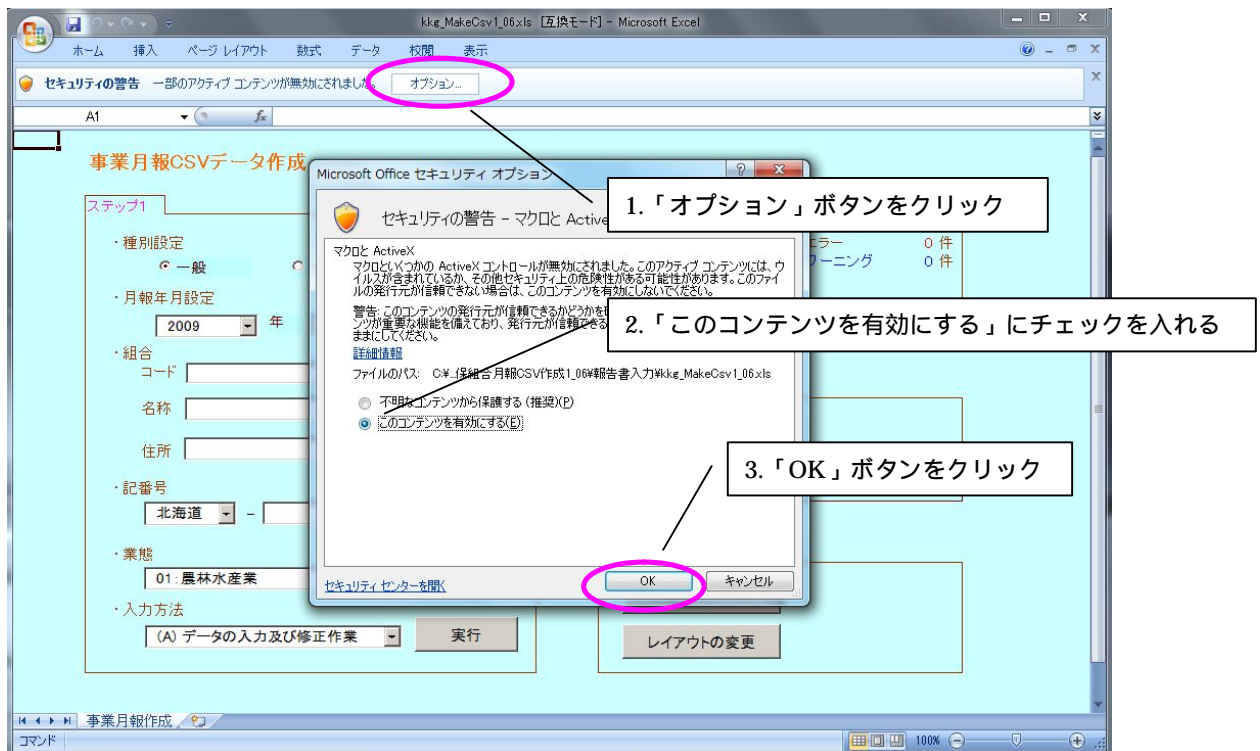

¹ このダイアログが表示されずに処理メニュー画面が表示され、どのボタンも押すことができない現象が生じた場合、Excelのセキュリティレベルが「高」設定になっている可能性があります。

ツールバーの「ツール」「マクロ」「セキュリティ」で、セキュリティレベルを「中」に設定してください。Excel2007、2010をご使用の場合は、ツールバーの「開発」「マクロのセキュリティ」で、マクロの設定を「警告を表示してすべてのマクロを無効にする」に設定して下さい。

・ Excel2010、2013 の場合

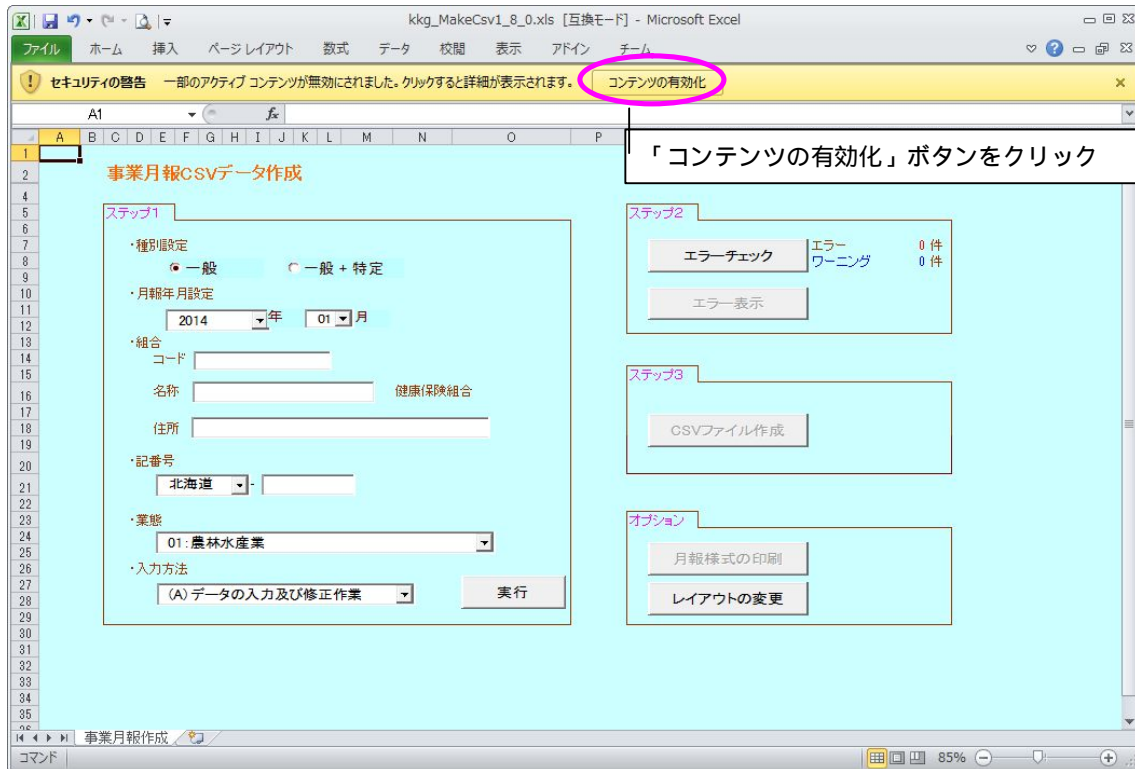

すると、以下のような処理メニュー画面が表示されます。

処理メニュー画面

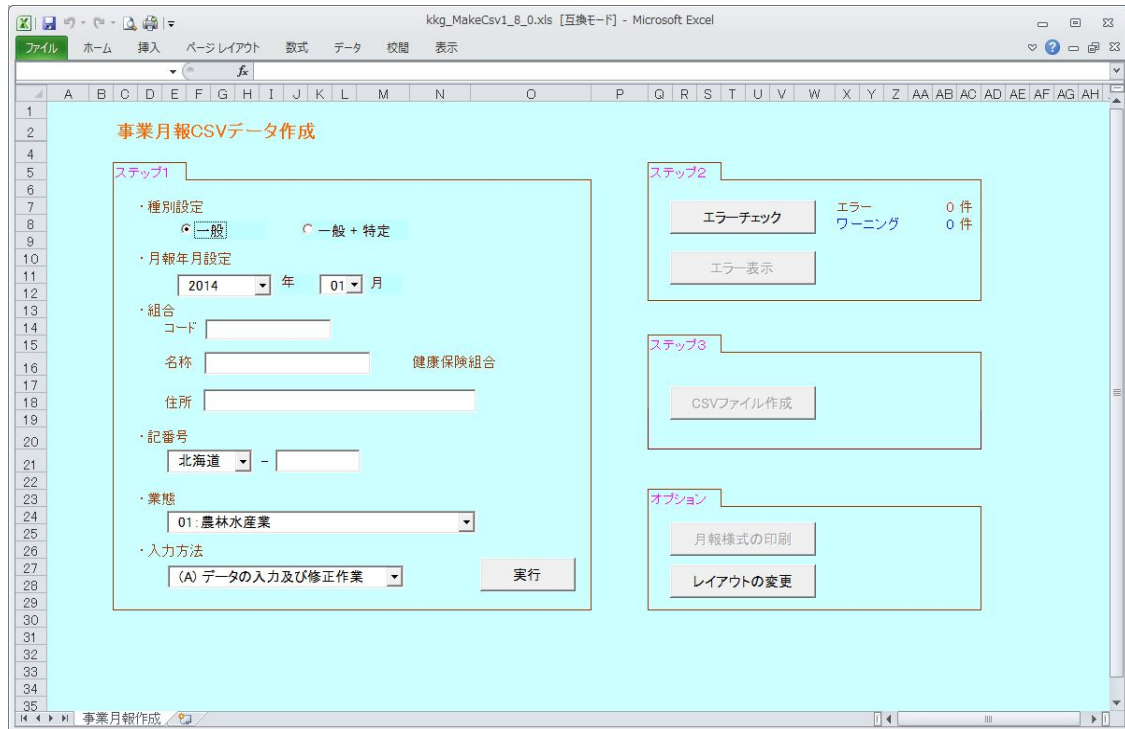

この処理メニュー画面から、以下の4つの処理を行なうことができます。

ステップ1：月報入力

ステップ2：エラーチェックとエラー表示

ステップ3：CSV ファイル作成

オプション：月報様式の印刷

4-1. ステップ1：月報入力

4-1-1. 処理メニュー画面の入力及び選択

「・種別設定」では特定健康保険組合であれば、“一般 + 特定”を選んで下さい。それ以外の組合は“一般”を選んで下さい。

「・月報年月設定」では作成する月報の年月日、または読み込む月報 CSV ファイルと同じ年月日を選んで下さい。

「・組合」には組合コード・組合名称・住所を入力して下さい。

「・記番号」では都道府県をプルダウンで選択し、番号を入力して下さい。

「・業態番号」はプルダウンで選択して下さい。

「・入力方法」では当システムで月報を作成する場合および修正する場合は「(A)データの入力及び修正作業」を、組合独自システムで作成された月報を取り込む場合は「(B)CSVファイルの取り込み」を選択し、実行ボタンを押して下さい。

4-1-2. (A)データの入力及び修正作業

当システムで月報を作成する場合、月報シートにデータを入力します。処理メニュー画面の「入力方法」の をクリックして「(A)データの入力及び修正作業」に変更し、「実行」ボタンを押してください。すると、次のように、月報シートが表示されますので、背景が青色のセルに数字を記入してください(それ以外のセルは入力できません)。必ず数字のみを記入してください。数式の入力はできません。また、青色のセルに対して「セルの切り取り」操作を行うと、正しく CSV ファイルが作成できないので、絶対に行わないでください。

なお、紫色のセルはシステムで自動的に計算される「機械計」のセルを意味します。このセルは手入力できないようにロックがかけられています。

月報シート

MS P明朝 10 B I U 80%

項目の先頭 入力終了

組合管掌健康保険事業状況報告(月報)

平成20年度 組合名 元々健康保険組合
 平成20年6月分 所在地 東京都

| 組合コード | 99999 | 記番号 | 東-9999 | 業態番号 | 01 | | | | |
|-------|------------------|------------|------------|------------|------|------|------|------|--|
| 第一号用紙 | 事業所数 | | | | | | | | |
| | 被保険者 | | | | | | | | |
| 1 | | | 男(人) | 女(人) | 計(人) | 男(人) | 女(人) | 計(人) | |
| | 加入者数 | 10 | 10 | 20 | 10 | 10 | 20 | | |
| | 前期高齢者数(再掲) | 10 | 10 | 20 | 5 | 5 | 10 | | |
| | 70~74歳加入者数 | 10 | 10 | 20 | 10 | 10 | 20 | | |
| | 現役並み所得者 | 5 | 5 | 10 | 5 | 5 | 10 | | |
| | 一般 | 5 | 5 | 10 | 5 | 5 | 10 | | |
| | 未就学児(再掲) | | | | 5 | 5 | 10 | | |
| | 異動状況 | 加入者数 | 20 | 10 | 30 | 20 | 10 | 30 | |
| | | 脱退者数 | 20 | 10 | 30 | 20 | 10 | 30 | |
| | 標準負担額減額対象者数 | 10 | 10 | 20 | 10 | 10 | 20 | | |
| | 長期認定者(再掲) | 10 | 10 | 20 | 10 | 10 | 20 | | |
| | 標準報酬月額総計(千円) | 20,674,000 | 20,674,000 | 41,348,000 | | | | | |
| | 標準賞与額総計(千円) | 10 | 10 | 20 | | | | | |
| | 特定疾病該当者数 | | | | 10 | | 10 | | |
| | 任意控除分(再掲) | | | | | | | | |
| 2 | | | 男(人) | 女(人) | 計(人) | 男(人) | 女(人) | 計(人) | |
| | 加入者数 | 10 | 10 | 20 | 10 | 10 | 20 | | |
| | 前期高齢者数(再掲) | 10 | 10 | 20 | 10 | 10 | 20 | | |
| | 70~74歳加入者数 | 10 | 10 | 20 | 10 | 10 | 20 | | |
| | 現役並み所得者 | 5 | 5 | 10 | 5 | 5 | 10 | | |
| | 一般 | 5 | 5 | 10 | 5 | 5 | 10 | | |
| | 未就学児(再掲) | | | | 5 | 5 | 10 | | |
| | 標準負担額減額対象者数 | 10 | 10 | 20 | 10 | 10 | 20 | | |
| | 長期認定者(再掲) | 10 | 10 | 20 | 10 | 10 | 20 | | |
| | 標準報酬月額総計(千円) | 580 | 580 | 1,160 | | | | | |
| | 育児休業保険料免除該当分(再掲) | | | | | | | | |
| | 加入者数 | 10 | 10 | 20 | 10 | 10 | 20 | | |

第一号用紙 第一号/第二号/第三号/第四号/第五号/標準報酬月額等級表/

処理メニュー画面で入力(または選択)された「組合名」「所在地」「業態番号」などは、月報シートにも同じ文言が表示されます。また、種別設定において「一般」と「一般+特定」のどちらを選ぶかによって、表示されるシートの数が変わります。

青色セルへの入力が終わりましたら、「入力終了」をクリックして、ステップ2(P16)へ進んでください。

なお、入力の途中で作業を保存して、後に再開したい場合は、通常のExcelファイルの保存と同じように、「上書き保存」を行なってください。その後、再度 kkg_MakeCsv1_8_0.xls ファイルを開けば、作業を途中から再開できます。

4-1-2-1. 過去の月報の再入力の方法

先月、またはそれ以前の月報について、数値を訂正して CSV ファイルを再提出しなければならない場合があります。その場合、「バックアップ Excel」フォルダに置かれている該当月の Excel ファイルを開いてください²。すると、処理メニュー画面が表示されますので、後は、今月分の月報入力と同じように、数値の記入 エラーチェック CSV ファイル作成、という手順を踏むことで、「CSV」フォルダに CSV ファイルが再作成されます。

このとき再作成される CSV ファイルの名称は、以前作成した該当月の CSV ファイルの名称と同じです。上書きするか否かを聞く以下のダイアログが表示されますので、上書きしてよろしければ「OK」を押してください。

CSV ファイルを上書きするか否かたずねるダイアログ

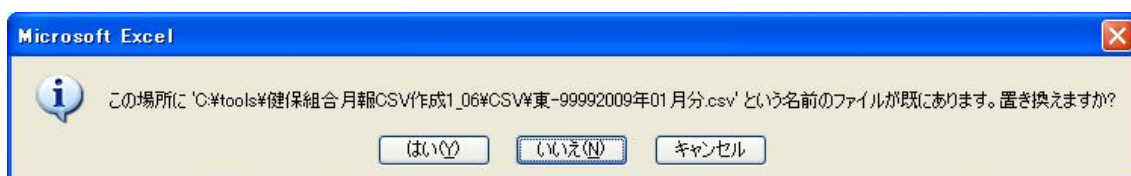

もし以前作成した CSV ファイルを保存しておきたい場合は、再作成の前にコピーを他のフォルダに作成するか、CSV ファイルの名称を変えておいてください。

なお、電子申請で CSV ファイルを再提出する場合は、CSV ファイルの名称を「記番号 年 月 (差換分) .csv」と変更してから提出願います (P 20 参照)。

4-1-3. (B) CSV ファイルの取込み

組合独自システムで作成した月報 CSV ファイルを取り込む場合、処理メニュー画面の「入力方法」の をクリックして「(B) CSV ファイルの取込み」に変更し、「実行」ボタンを押してください。

4-1-3-1. 取り込みファイルが正常の場合

処理メニュー画面の「入力方法」の をクリックして「CSV ファイルの取り込み」に変更します。

「実行」ボタンを押し、取り込む CSV ファイルを選択してください。

² もし、「バックアップ Excel」フォルダに該当月の Excel ファイルがない場合は、「CSV」フォルダにある既に提出した当該月の CSV ファイルを、「CSV ファイルの取り込み」機能を使用して取り込んで作成してください。

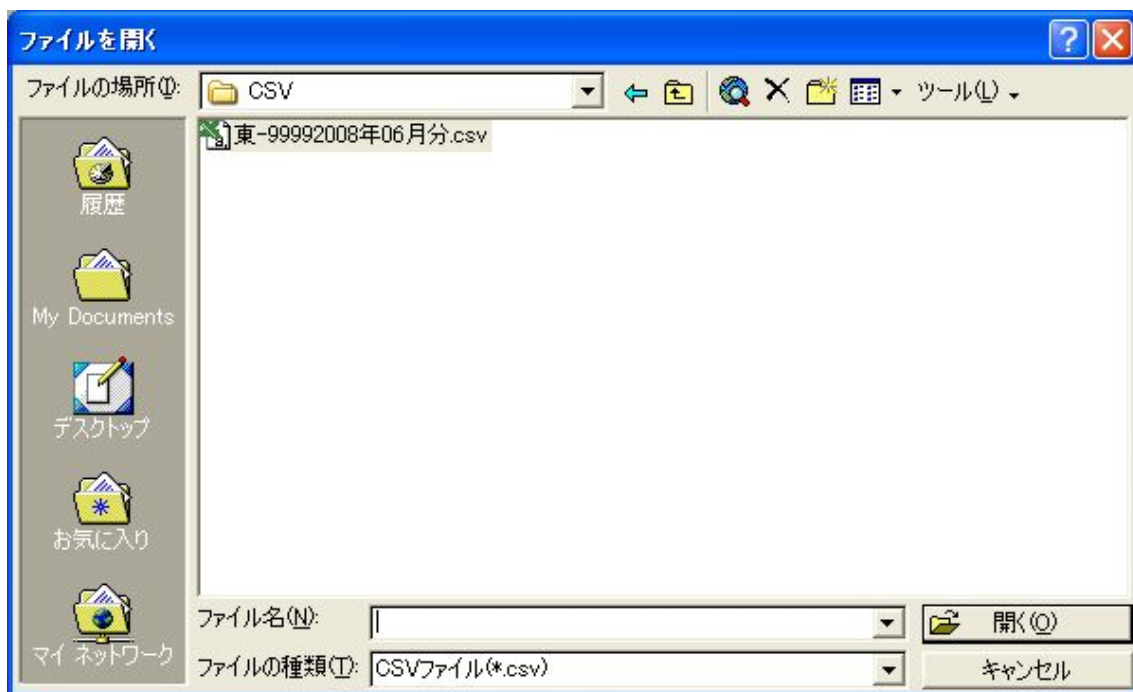

「開く」ボタンを押すとデータが取り込まれ、次のようなメッセージが表示されます。



「OK」ボタンを押すと月報シート画面になりますので、正しく入力されているかを確認の上、「入力終了」ボタンを押してください。

<注> 数値の展開が終了した時点では、まだステップ3の「CSVファイル作成」ボタンは無効状態です。ステップ2のエラーチェックの結果、エラーが0件になれば、「CSVファイル作成」ボタンが有効となります。

また、取り込み実行の際に、フォーマットチェックを行っています。具体的なチェックの内容については、次の「4-1-3-2.取り込みファイルがエラーの場合」を参照してください。

4-1-3-2. 取り込みファイルがエラーの場合

外部ファイル取込機能 エラー一覧

| | |
|-------------------|---|
| <p>ニューメリックエラー</p> | <p>ファイル内に数値と判断できない項目が含まれていた場合にエラー。 数値であっても、正負 10 桁を超える数値はエラー。 (正常と見なす数値の範囲は、負数 10 桁 ~ 正数 12 桁: -9999999999 ~ 99999999999)</p> <p>・5.7 のような小数が含まれていた場合もエラーとする。これは、入力項目が全て整数であるため。</p> <p>ただし、以下の形式は正常と見なし、入力シートへの展開時にプログラム内で正しい形式に変換する。</p> <ul style="list-style-type: none"> ・空欄 0 へ変換。(スペースのみの項目も 0 扱いとする) ・全角の数字 半角数字へ変換 ・+5、-7 など符号付きの数値 プラスの符号は削除、マイナスの符号はそのまま ・「 9」や「56 」などスペースを含む項目(全角スペースも許可) スペースを削除する (ただし「2 9」など中間にスペースがある場合はエラー) |
| <p>レコード数エラー</p> | <p>ファイルに含まれる行数が以下と一致しない場合、エラー。 (同じ種別が複数ある場合も、エラーと見なす(1))</p> <p>また、管理情報を持つ種別「00」の行は、存在していてもカウント対象外とする。</p> <p> 一般組合 : 9 行 一般+特定組合 : 17 行</p> |
| <p>不正な種別エラー</p> | <p>ファイル内に以下に挙げる以外の種別を含んでいた場合にエラー。 なお、当該の組合が一般のみの組合か、一般+特定組合であるか否かは、メニュー画面「Step1 種別設定」の選択から判断する。</p> <p> 一般組合 : 11, 12, 21, 22, 31, 32, 33, 34, 35</p> <p> 一般+特定組合 : 一般: 11, 12, 21, 22, 31, 32, 33, 34, 35 + 特退: 41, 42, 43, 51, 52, 53, 54, 55</p> |

| | |
|---------|--|
| ヘッダエラー | <p>以下のいずれかの条件に該当した場合にエラー</p> <ul style="list-style-type: none"> ・組合コードが 5 桁、種別が 2 桁、西暦が 4 桁、西暦 + 月が 6 桁でなかった場合(どれか一つでも間違っていればエラー) ・西暦 + 月がメニュー画面「Step1」で選択された年月でなかった場合 ・組合コードがメニュー画面「Step1」で入力されたコードでなかった場合 ・業態番号がメニュー画面で選択されたものと異なる場合。業態番号はゼロ埋めの固定 2 桁の形式としてチェックする。 |
| 列数過少エラー | <p>各レコードは、以下に示す列数を満たさなければならない(ヘッダ部の列も含む値である)。これより列数が少ない場合にエラー。列数が多い場合は、エラーとしない。</p> <p style="text-align: center;">一般組合</p> <p>11:90 列 (2) 12:99 列 21:131 列 22:55 列 31:73 列 32:73 列 33:39 列 34:39 列 35:77 列</p> <p style="text-align: center;">特定組合</p> <p>41:46 列 42:128 列 43:51 列 51:73 列 52:73 列 53:39 列 54:39 列 55:77 列</p> |

- 1 同じ種別が複数存在するケースとして考えられるのは、複数月のデータを一つのファイルに保存している場合である。
例えば、2009 年 4 月の種別 11 のレコードと、2009 年 5 月の種別 11 のレコードを同じファイルに保存しているケースである。
- 2 取り込みファイル内の西暦 + 月が”201404”以降の場合、11:95 列になります。

エラーメッセージ詳細

ニューメリックエラーのケース

エラーメッセージ

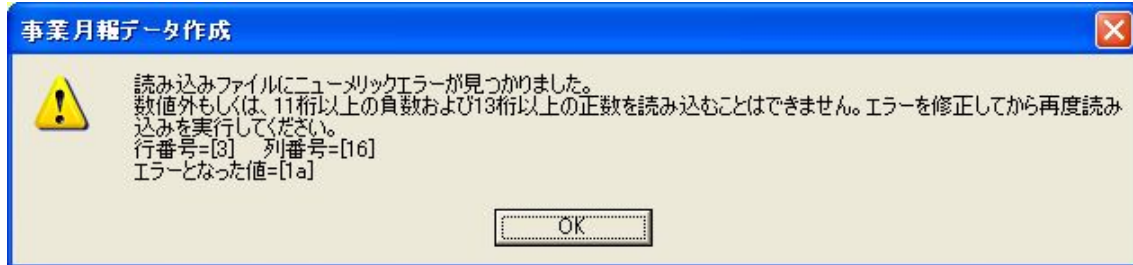

サンプルエラーファイル

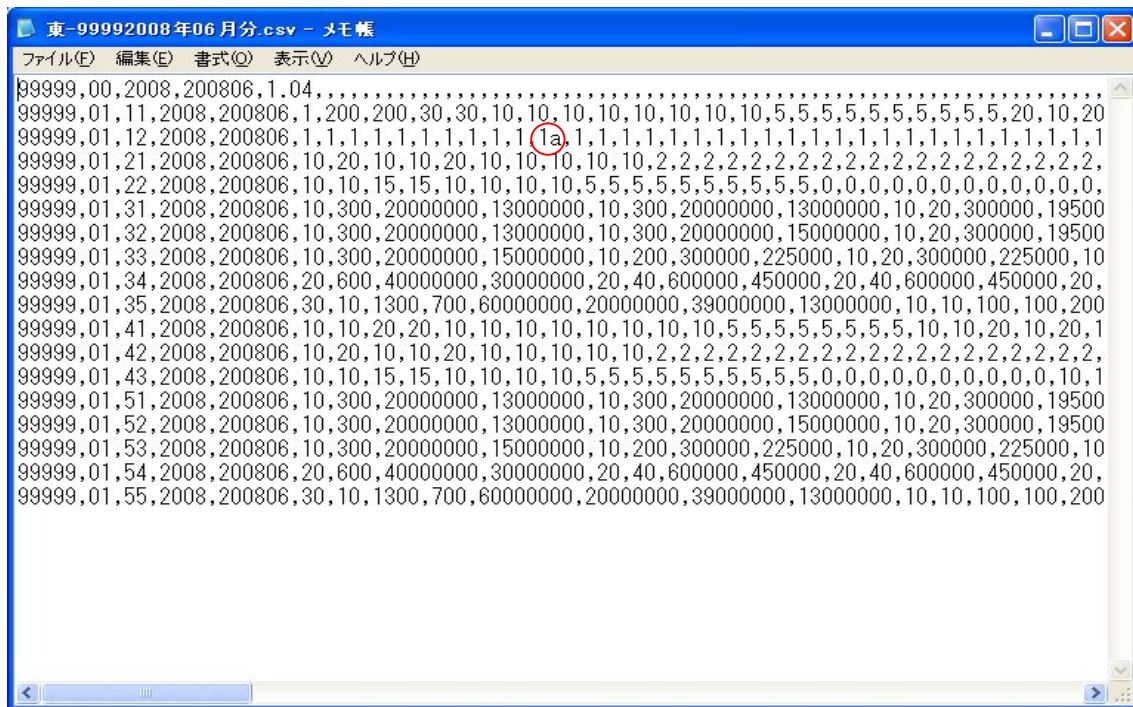

不正な種別エラーのケース

エラーメッセージ

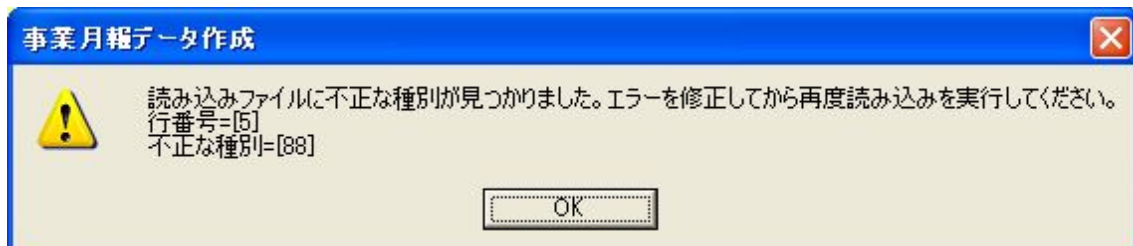

「エラー表示」ボタンを押すと、以下のようなエラー表示シートが表示されます。

エラー表示シート

| エラー番号 | エラー場所 | シート名 | エラー内容 |
|------------|---|------|---|
| E1-TK-16 | 被扶養者 前期高齢者数、70~74歳加入者数(男) | 第一号 | 70~74歳加入者数(男) ≤ 前期高齢者数(男) + 未就学児(男) |
| E1-TK-17 | 被扶養者 前期高齢者数、70~74歳加入者数(女) | 第一号 | 70~74歳加入者数(女) ≤ 前期高齢者数(女) + 未就学児(女) |
| E1-TK-36 | 任職 被扶養者数、前期高齢者数、未就学児(男) | 第一号 | 任職 前期高齢者数(男) + 未就学児(男) ≤ 被扶養者数(男) + 前期高齢者数(男) + 未就学児(男) |
| E1-TK-37 | 任職 被扶養者数、前期高齢者数、未就学児(女) | 第一号 | 任職 前期高齢者数(女) + 未就学児(女) ≤ 被扶養者数(女) + 前期高齢者数(女) + 未就学児(女) |
| E1-TK-46 | 任職 + 育休 被扶養者数(男) | 第一号 | 任職 + 育休 ≤ 被扶養者数(男) + 前期高齢者数(男) + 未就学児(男) |
| E1-TK-47 | 任職 + 育休 被扶養者数(女) | 第一号 | 任職 + 育休 ≤ 被扶養者数(女) + 前期高齢者数(女) + 未就学児(女) |
| E1-TK-48 | 任職 + 育休 被扶養者数(男) | 第一号 | 任職 + 育休 ≤ 被扶養者数(男) + 前期高齢者数(男) + 未就学児(男) |
| E1-TK-49 | 任職 + 育休 被扶養者数(女) | 第一号 | 任職 + 育休 ≤ 被扶養者数(女) + 前期高齢者数(女) + 未就学児(女) |
| E1-TK-64 | 任職 被扶養者 前期高齢者数(男) | 第一号 | 任職 ≤ 被扶養者(男) + 前期高齢者数(男) |
| E1-TK-65 | 任職 被扶養者 前期高齢者数(女) | 第一号 | 任職 ≤ 被扶養者(女) + 前期高齢者数(女) |
| E1-TK-80 | 標準報酬月額等総別被(保険者数をもとに算出した標準報酬月額総計 被保険者側の標準報酬月額総計(男)) | 第一号 | A:各級(1~47)の標準報酬月額 B:被保険者側の標準報酬月額 A=Bであること。 |
| E1-TK-81 | 標準報酬月額等総別被(保険者数をもとに算出した標準報酬月額総計 被保険者側の標準報酬月額総計(女)) | 第一号 | A:各級(1~47)の標準報酬月額 B:被保険者側の標準報酬月額 A=Bであること。 |
| E1-TK-82 | 平均標準報酬月額(男) | 第一号 | 58(千円) ≤ 平均標準報酬月額(男) |
| E1-TK-83 | 平均標準報酬月額(女) | 第一号 | 58(千円) ≤ 平均標準報酬月額(女) |
| E1-TK-86 | 育休 平均標準報酬月額(男) | 第一号 | 58(千円) ≤ 育休 平均標準報酬月額(男) |
| E1-TK-87 | 育休 平均標準報酬月額(女) | 第一号 | 58(千円) ≤ 育休 平均標準報酬月額(女) |
| E1-TK-88 | 加入者数および標準報酬月額等総別被(保険者数) | 第一号 | 加入者数(男) = 第1級~第4級 前期高齢者数 + 未就学児 ≤ 計 |
| E1-TK-89 | 加入者数および標準報酬月額等総別被(保険者数) | 第一号 | 加入者数(女) = 第1級~第4級 前期高齢者数 + 未就学児 ≤ 計 |
| E2-HT-62 | 被扶養者 高額療養費 前期高齢者 多数該当分 入院(金額) | 第二号 | 前期高齢者数 + 未就学児 ≤ 計 |
| E2-HT-65 | 被扶養者 高額療養費 前期高齢者 多数該当分 その他(件数) | 第二号 | 前期高齢者数 + 未就学児 ≤ 計 |
| E2-HT-69 | 被扶養者 高額療養費 前期高齢者 一般分 入院(件数) | 第二号 | 前期高齢者数 + 未就学児 ≤ 計 |
| E2-HT-73 | 被扶養者 高額療養費 前期高齢者 一般分 その他(件数) | 第二号 | 前期高齢者数 + 未就学児 ≤ 計 |
| W2-HT-77 | 被扶養者 高額療養費 (前期高齢者 70~74歳加入者) 多数該当分 入院(件数) | 第二号 | 70~74歳(現役並み + 一般) ≤ 計 |
| W2-HT-78 | 被扶養者 高額療養費 (前期高齢者 70~74歳加入者) 多数該当分 入院(金額) | 第二号 | 70~74歳(現役並み + 一般) ≤ 計 |
| W2-HT-81 | 被扶養者 高額療養費 (前期高齢者 70~74歳加入者) 多数該当分 その他(件数) | 第二号 | 70~74歳(現役並み + 一般) ≤ 計 |
| W2-HT-82 | 被扶養者 高額療養費 (前期高齢者 70~74歳加入者) 多数該当分 その他(金額) | 第二号 | 70~74歳(現役並み + 一般) ≤ 計 |
| W2-HT-85 | 被扶養者 高額療養費 (前期高齢者 70~74歳加入者) 一般分 入院(件数) | 第二号 | 70~74歳(現役並み + 一般) ≤ 計 |
| W2-HT-86 | 被扶養者 高額療養費 (前期高齢者 70~74歳加入者) 一般分 入院(金額) | 第二号 | 70~74歳(現役並み + 一般) ≤ 計 |
| W2-HT-89 | 被扶養者 高額療養費 (前期高齢者 70~74歳加入者) 一般分 その他(件数) | 第二号 | 70~74歳(現役並み + 一般) ≤ 計 |
| W2-HT-90 | 被扶養者 高額療養費 (前期高齢者 70~74歳加入者) 一般分 その他(金額) | 第二号 | 70~74歳(現役並み + 一般) ≤ 計 |
| W2-HT-93 | 被扶養者 (家族埋葬料 件数、金額) | 第二号 | 件数、金額 ≤ ともこの2つであるか、1日 ≤ 日数 + 件数 ≤ 184日 |
| WE2-HT-104 | 傷病手当金 一件あたり日数 | 第二号 | 金額 + 件数 = 50,000円での2 |
| WE2-HT-105 | 埋葬料 被保険者 一件あたり金額 | 第二号 | 金額 + 件数 = 50,000円での2 |
| WE2-HT-107 | 埋葬料 被扶養者 一件あたり金額 | 第二号 | 金額 + 件数 = 50,000円での2 |
| W2-FK-16 | 被扶養者 一部負担元金・家族療養費付加金 (前期高齢者 70~74歳加入者) 件数 | 第二号 | 70~74歳(現役並み + 一般) ≤ 計 |
| W2-FK-17 | 被扶養者 一部負担元金・家族療養費付加金 (前期高齢者 70~74歳加入者) 金額 | 第二号 | 70~74歳(現役並み + 一般) ≤ 計 |

エラーには、以下の二種類があります。

エラー：赤色で表示される。0件にしないと月報CSVファイルを作成できない。

警告(ワーニング)：青色で表示される。警告が残った状態でも月報CSVファイルは作成できる。³

「エラー番号」または「エラー場所」にカーソルを合わせて「エラー発生箇所表示」ボタンを押すと、次ページのように、エラーの原因となったセルの位置が表示され、エラーに関係するセルの色が、赤または青に変わります。

³ 過誤調整等があった場合に包含関係が逆転することがありますので、ワーニングが表示された場合でも転記していただいた数字に誤りがなければ、ステップ3の「CSVファイル作成」に進んでください。

エラー発生箇所表示

MS P明朝 K13 5

項目の先頭 入力終了

組合管掌健康保険事業状況報告(月報)

平成20年度 組合名 元々健康保険組合
 平成20年6月分 所在地 東京都

| 項目 | 組合コード | 99999 | 記番号 | 東-9999 | | | 業態番号 | | | 01 | | | | | | | |
|------------------|--------------|-------|-----|--------|------|------|------|------|------|----|-----|------------|------------|------------|----|----|----|
| | | | | 男(人) | 女(人) | 計(人) | 男(人) | 女(人) | 計(人) | | | | | | | | |
| 第一号用紙 | 事業所数 | | | | | | | | | | 1 | | | | | | |
| | 被保険者 | | | | | | | | | | | | | | | | |
| | 加入者数 | | | | | | | | | | | 10 | 10 | 20 | 10 | 10 | 20 |
| | 前期高齢者数(再掲) | | | | | | | | | | | 10 | 10 | 20 | 5 | 5 | 10 |
| | 70~74歳加入者数 | | | | | | | | | | | 10 | 10 | 20 | 10 | 10 | 20 |
| | 現役並み所得者 | | | | | | | | | | | 5 | 5 | 10 | 5 | 5 | 10 |
| | 一般 | | | | | | | | | | | 5 | 5 | 10 | 5 | 5 | 10 |
| | 未就学児(再掲) | | | | | | | | | | | | | | | | |
| | 異動状況 | | | | | | | | | | | | | | | | |
| | 加入者数 | | | | | | | | | | | 20 | 10 | 30 | 20 | 10 | 30 |
| | 脱退者数 | | | | | | | | | | | 20 | 10 | 30 | 20 | 10 | 30 |
| | 標準負担額減額対象者数 | | | | | | | | | | | 10 | 10 | 20 | 10 | 10 | 20 |
| | 長期該当者(再掲) | | | | | | | | | | | 10 | 10 | 20 | 10 | 10 | 20 |
| | 標準報酬月額総計(千円) | | | | | | | | | | | 20,674,000 | 20,674,000 | 41,348,000 | | | |
| | 標準賞与額総計(千円) | | | | | | | | | | | 10 | 10 | 20 | | | |
| 特定疾病該当者数 | | | | | | | | | | | | | | 10 | | | |
| 任意種別分(再掲) | | | | | | | | | | | | | | | | | |
| 加入者数 | | | | | | | | | | | 10 | 10 | 20 | 10 | 10 | 20 | |
| 前期高齢者数(再掲) | | | | | | | | | | | 10 | 10 | 20 | 10 | 10 | 20 | |
| 70~74歳加入者数 | | | | | | | | | | | 10 | 10 | 20 | 10 | 10 | 20 | |
| 現役並み所得者 | | | | | | | | | | | 5 | 5 | 10 | 5 | 5 | 10 | |
| 一般 | | | | | | | | | | | 5 | 5 | 10 | 5 | 5 | 10 | |
| 未就学児(再掲) | | | | | | | | | | | | | | 5 | 5 | 10 | |
| 標準負担額減額対象者数 | | | | | | | | | | | 10 | 10 | 20 | 10 | 10 | 20 | |
| 長期該当者(再掲) | | | | | | | | | | | 10 | 10 | 20 | 10 | 10 | 20 | |
| 標準報酬月額総計(千円) | | | | | | | | | | | 580 | 580 | 1,160 | | | | |
| 育児休業保険料免除該当分(再掲) | | | | | | | | | | | | | | | | | |
| 加入者数 | | | | | | | | | | | 10 | 10 | 20 | 10 | 10 | 20 | |

70~74歳加入者数(男)≧前期高齢者数(男)であること

第一号用紙

第一号/第二号/第三号/第四号/第五号/標準報酬月額等級表/

エラー箇所の修正が終わったら、再度「入力終了」ボタンを押し、処理メニュー画面へ戻り、「エラーチェック」ボタンを押してエラーチェックを行なってください。エラーが0件になるまで、以下の処理を繰り返すことになります。

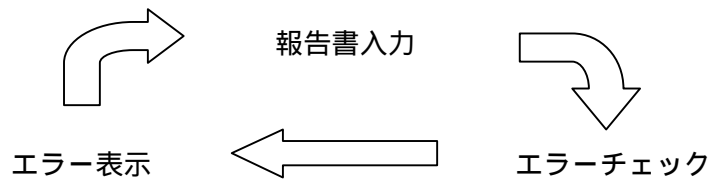

4-2-1. 標準報酬月額等の等級表を使ったチェックについて

月報シートの末尾に、「標準報酬月額等級 等級表」という名前の、読み取り専用シートがあります。このシートの各等級の報酬の数値を使って、標準報酬月額に関するチェックを行なっています。

| 年月 | | 第1級 | 第2級 | 第3級 | 第4級 | 第5級 | 第6級 | 第7級 | 第8級 | 第9級 | 第10級 | 第11級 | 第12級 | 第16級 |
|--------|----|--------|--------|--------|--------|--------|---------|---------|---------|---------|---------|---------|---------|------|
| From | To | 58,000 | 68,000 | 78,000 | 88,000 | 98,000 | 104,000 | 110,000 | 118,000 | 126,000 | 134,000 | 142,000 | 150,000 | 16 |
| 200704 | | | | | | | | | | | | | | |

4-2-2. 前月の数値との関連チェックについて

一般・特退ともに、第1号用紙の被保険者・被扶養者の異動状況の「加入者数」および「脱退者数」の数値に対して、前月の被保険者数を使ったチェックを行なっています（前月の CSV ファイルが「CSV」フォルダに存在しなければ、このチェックは行なわれません）。

4-2-3. 新しく特例退職を始めた場合の前月チェックについて

今まで一般のみのデータを作成していたが、新しく特例退職分のデータも作成することになった場合、前月チェックにおいて、前月分 CSV ファイルの中には一般分のデータは存在しても、特退分のデータが存在しない、という状況が生じます。

この場合、前月の特退分のデータの値は、全て0としてチェックを行なっています。例えば、被保険者数の異動状況チェックの場合、今月の加入者数が50人だとすれば、

$$\text{今月の被保険者数}(50) = \text{今月加入者数}(50) - \text{今月脱退者数}(0) + \text{前月被保険者数}(0)$$

という式になります。

4-3. ステップ3：CSV ファイル作成

エラーチェックの結果、エラーが0件になると、ステップ3の「CSV ファイル作成」ボタンが有効になります（警告（ワーニング）が0件になる必要はありません）。このボタンを押すことで、月報に記入された数字をもとに提出用の月報 CSV ファイルが「CSV」フォルダに作成されますので、そのCSV ファイルを e-Gov 電子申請にて提出して下さい。作成される CSV ファイルの名称は

「記番号 + 年 + 月 + .csv」

という形式になります。たとえば、2009 年 6 月分の千葉県の記番号「123」という組合の CSV ファイル名は、

千-01232009 年 06 月分.csv

となります。

ただし、再提出（訂正月報を提出）する場合には、当該ファイル名を「記番号++ 年 + 月+（差換分）+ .csv」（注）には再提出回数を記入に直して提出してください。

たとえば、2009 年 6 月分の千葉県の記番号「123」という組合の 5 回目の訂正月報 CSV ファイル名は、

千-01232009 年 06 月分（差換分 5）.csv

となります。

また、CSV ファイルが作成されると同時に、「バックアップ Excel」フォルダにバックアップ用の Excel ファイル（例：2009 年 6 月分であれば、「20090601kkg_Make Csv1_06.xls」というファイル名）が作成されます。この Excel ファイルの内容は、作成された CSV ファイルと全く同じ数値です。

また、以前に同年同月の CSV ファイルを作成していた場合、次のような、上書きするかどうかをたずねるダイアログが表示されます。

CSV ファイルを上書きするか否かたずねるダイアログ

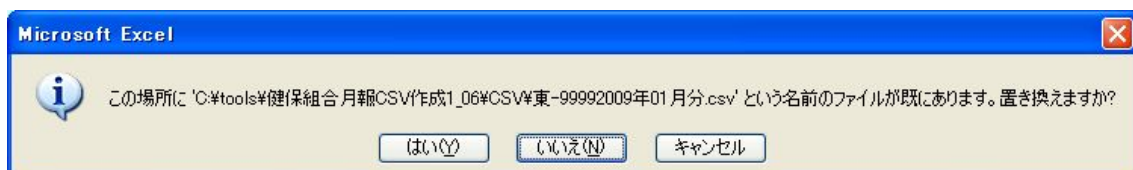

「はい」を押すと上書きして CSV ファイルを作成します。「いいえ」または「キャンセル」を押すと、CSV ファイルを作成せずに処理メニュー画面へ戻ります。

4-4. オプション：印刷

「月報様式の印刷」ボタンを押すことで、月報シートを紙に印刷することができます。「月報様式の印刷」ボタンを押した後は、Excel の「印刷」ボタンを押したときの操作と同じです（印刷プレビュー画面になります。）。

4-4-1. きれいに印刷されなかった場合のレイアウト変更の方法

もし「月報様式の印刷」ボタンを押して印刷された紙のレイアウトがきれいに揃わなかった場合、オプションの「レイアウトの変更」ボタンを押してください。すると、「レイアウト変更 Excel」フォルダに、Excel ファイル（例：2009 年 6 月分であれば、「200906kkg_ChangeLayout.xls」というファイル名）が作成されます。

この Excel ファイルを開くと、以下のように「4.操作の概要」で説明した「セキュリティ警告」について聞かれますので、お使いの Excel のバージョンに沿った操作をしてください。⁴

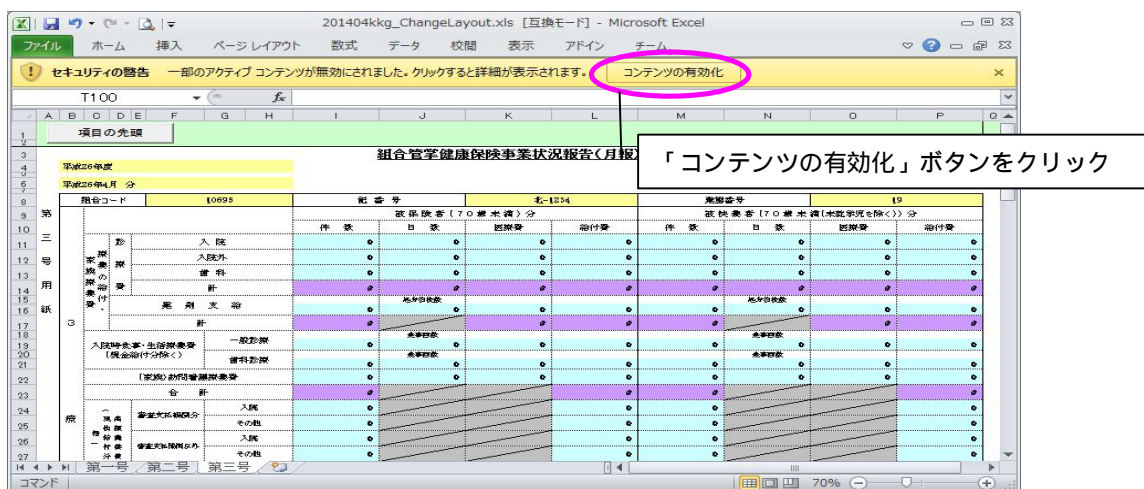

すると報告書シートが表示されます。このシートでは、列番号・行番号が表示され、セル幅の変更などのレイアウト変更作業ができます。このシートに対してレイアウト変更を行い、シートを印刷してください。

⁴ マクロのセキュリティ警告に関しては、P7「4. 操作の概要」をご参照下さい。

レイアウト変更用 Excel

| 項目の先頭 | 組合コード | 記番号 | 東-9999 | | | | 高紙番号 | | | |
|-------|-------|-------------|--------|-----|------------|------------|------|-----|------------|------------|
| | | | 件数 | 日数 | 医療費 | 給付金 | 件数 | 日数 | 医療費 | 給付金 |
| 診療 | | 入院 | 10 | 300 | 20,000,000 | 13,000,000 | 10 | 300 | 20,000,000 | 13,000,000 |
| | | 入院外 | 10 | 20 | 300,000 | 195,000 | 10 | 20 | 300,000 | 195,000 |
| | | 手術 | 10 | 20 | 300,000 | 195,000 | 10 | 20 | 300,000 | 195,000 |
| | | 薬剤 | 30 | 340 | 20,600,000 | 13,330,000 | 30 | 340 | 20,600,000 | 13,330,000 |
| | | 計 | 10 | 1 | 300,000 | 195,000 | 10 | 1 | 300,000 | 195,000 |
| | | 入院時食事・生活療養費 | 10 | 10 | 7,330 | 4,730 | 10 | 10 | 7,330 | 4,730 |
| | | （現金給付分除く） | 10 | 10 | 7,330 | 4,730 | 10 | 10 | 7,330 | 4,730 |
| | | （家族）訪問看護療養費 | 1 | 10 | 254,990 | 165,745 | 1 | 10 | 254,990 | 165,745 |
| | | 合計 | 41 | 10 | 20,900,000 | 13,525,000 | 41 | 10 | 20,900,000 | 13,525,000 |
| | | （高紙療養費） | 10 | 10 | 7,330 | 4,730 | 10 | 10 | 7,330 | 4,730 |
| | | （現金給付分再掲） | 10 | 10 | 7,330 | 4,730 | 10 | 10 | 7,330 | 4,730 |
| | | 特定療養再掲 | 10 | 10 | 254,990 | 165,745 | 10 | 10 | 254,990 | 165,745 |
| | | 合計 | 41 | 10 | 20,900,000 | 13,525,000 | 41 | 10 | 20,900,000 | 13,525,000 |

列番号・行番号が表示されます

5 本ツールに関する問い合わせ先

この「添付報告ファイル作成ツール」に関するお問い合わせは、

厚生労働省保険局調査課

03 - 5253 - 1111 (内線3295)

までお願いいたします。