

分科会報告品目（農薬及び動物用医薬品関係）

- ・ スピノサド（暫定基準の見直し+適用拡大+インポートトレランス申請）・・・ 1

各剤について

- ・ 諮問書（厚生労働大臣から薬事・食品衛生審議会会長へ）
- ・ 評価書（食品安全委員長から厚生労働大臣へ）

と2文書がございます。

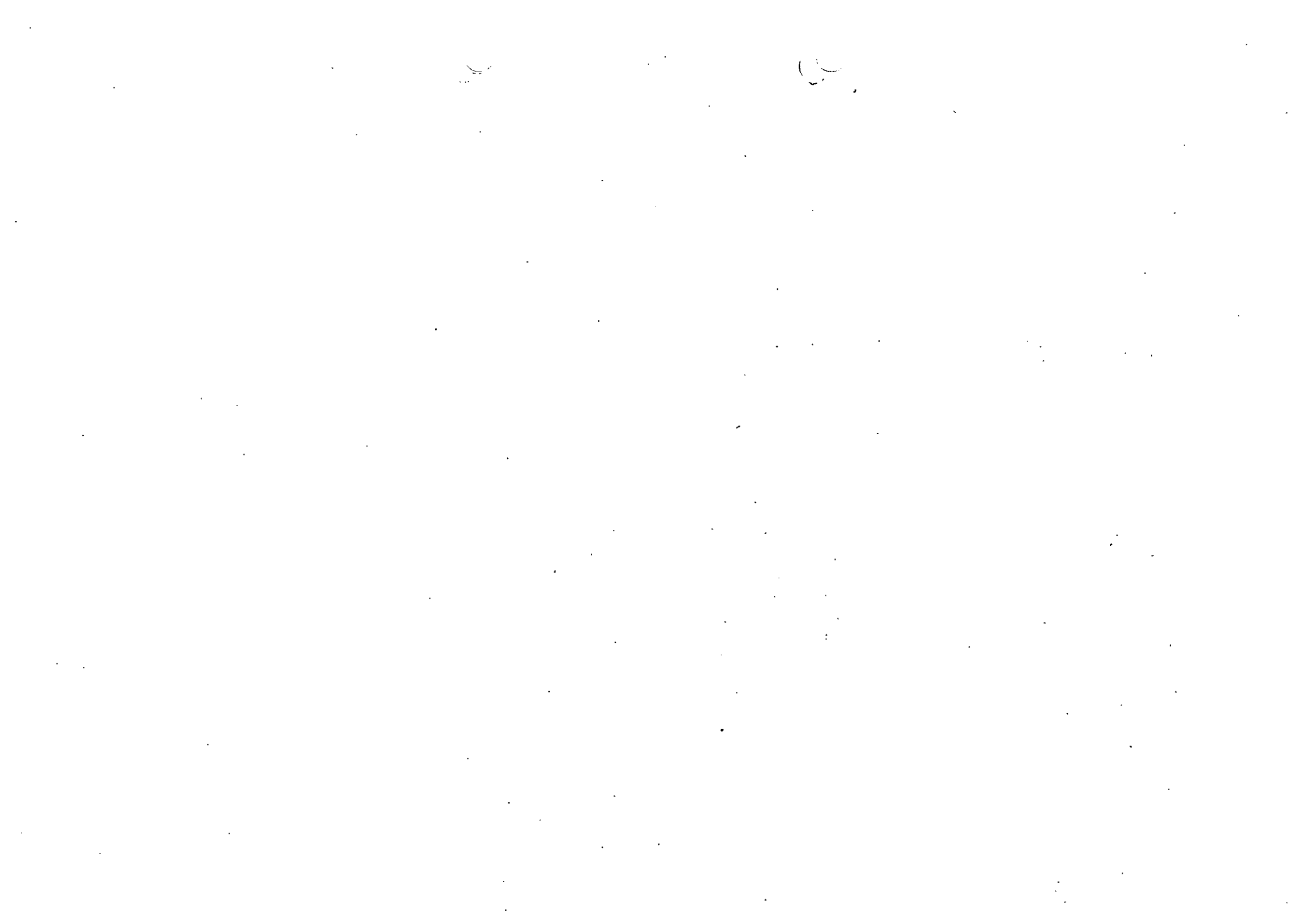

厚生労働省発食安0908第5号

平成23年9月8日

薬事・食品衛生審議会
会長 望月 正隆 殿

厚生労働大臣 小宮山 洋子

諮問書

食品衛生法（昭和22年法律第233号）第11条第1項の規定に基づき、
下記の事項について、貴会の意見を求めます。

記

次に掲げる農薬及び動物用医薬品の食品中の残留基準設定について

スピノサド

平成23年11月10日

薬事・食品衛生審議会
食品衛生分科会長 岸 玲子 殿

薬事・食品衛生審議会食品衛生分科会
農薬・動物用医薬品部会長 大野 泰雄

薬事・食品衛生審議会食品衛生分科会
農薬・動物用医薬品部会報告について

平成23年9月8日付け厚生労働省発食安0908第5号をもって諮問された、食品衛生法（昭和22年法律第233号）第11条第1項の規定に基づくスピノサドに係る食品規格（食品中の農薬及び動物用医薬品の残留基準）の設定について、当部会で審議を行った結果を別添のとおり取りまとめたので、これを報告する。

(別添)

スピノサド

今般の残留基準の検討については、農薬取締法に基づく適用拡大申請に伴う基準値設定依頼が農林水産省からなされたこと及び関連企業から「国外で使用される農薬等に係る残留基準の設定及び改正に関する指針について」に基づく残留基準の設定要請がなされたことに伴い、食品中の農薬等のポジティブリスト制度導入時に新たに設定された基準値（いわゆる暫定基準）の見直しを含め、食品安全委員会において食品健康影響評価がなされたことを踏まえ、農薬・動物用医薬品部会において審議を行い、以下の報告を取りまとめるものである。

1. 概要

(1) 品目名：スピノサド [Spinosad (ISO)]

(スピノサドは、スピノシンA及びスピノシンDの混合物である。)

(2) 用途：殺虫剤／外部寄生虫駆除剤

マクロライド系殺虫剤であり、農薬及び動物用医薬品として使用されている。作用機構は明らかではないが、昆虫の神経伝達系に関与し、ニコチン性アセチルコリン受容体の活性や、GABA受容体の機能に影響して、不随意筋の収縮を引き起こし死に至らしめると考えられている。

(3) 化学名：

スピノシンA

(2*R*, 3*aS*, 5*aR*, 5*bS*, 9*S*, 13*S*, 14*R*, 16*aS*, 16*bR*)-2-(6-deoxy-2, 3, 4-tri-*O*-methyl- α -L-mannopyranosyloxy)-13-(4-dimethylamino-2, 3, 4, 6-tetradecoxy- β -D-erythro-pyranosyloxy)-9-ethyl-2, 3, 3*a*, 5*a*, 5*b*, 6, 7, 9, 10, 11, 12, 13, 14, 15, 16*a*, 16*b*-hexadecahydro-14-methyl-1*H*-8-oxacyclododeca[*b*]*as*-indacene-7, 15-dione (IUPAC)

(2*R*, 3*aS*, 5*aR*, 5*bS*, 9*S*, 13*S*, 14*R*, 16*aS*, 16*bR*)-2-[(6-deoxy-2, 3, 4-tri-*O*-methyl- α -L-mannopyranosyl)oxy]-13-[[(2*R*, 5*S*, 6*R*)-5-(dimethylamino) tetrahydro-6-methyl-2*H*-pyran-2-yl]oxy]-9-ethyl-2, 3, 3*a*, 5*a*, 5*b*, 6, 9, 10, 11, 12, 13, 14, 16*a*, 16*b*-tetradecahydro-14-methyl-1*H*-*as*-indaceno[3, 2-*d*]oxacyclododecin-7, 15-dione (CAS)

スピノシンD

(2*S*, 3*aR*, 5*aS*, 5*bS*, 9*S*, 13*S*, 14*R*, 16*aS*, 16*bR*)-2-(6-deoxy-2, 3, 4-tri-*O*-methyl- α -L-mannopyranosyloxy)-13-(4-dimethylamino-2, 3, 4, 6-tetradecoxy- β -D-erythro-pyranosyloxy)-9-ethyl-2, 3, 3*a*, 5*a*, 5*b*, 6, 7, 9, 10, 11, 12, 13, 14, 15, 16*a*, 16*b*-hexadecahydro-4, 14-dimethyl-1*H*-8-oxacyclododeca[*b*]*as*-indacene-7, 15-dione (IUPAC)

(2*S*, 3*aR*, 5*aS*, 5*bS*, 9*S*, 13*S*, 14*R*, 16*aS*, 16*bS*)-2-[(6-deoxy-2, 3, 4-tri-*O*-methyl- α -L-mannopyranosyl)oxy]-13-[[(2*R*, 5*S*, 6*R*)-5-(dimethylamino) tetrahydro-6-methyl-2*H*-pyran-2-yl]oxy]-9-ethyl-2, 3, 3*a*, 5*a*, 5*b*, 6, 9, 10, 11, 12, 13, 14, 16*a*, 16*b*-tetradecahydro-4, 14-dimethyl-1*H*-*as*-indaceno [3, 2-*d*]oxacyclododecin-7, 15-dione (CAS)

(4) 構造式及び物性

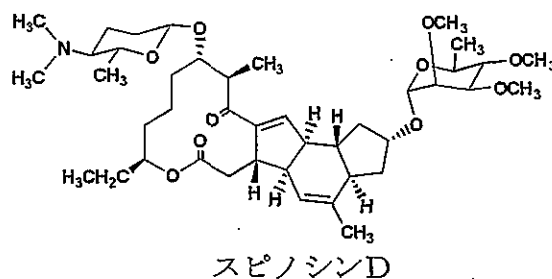
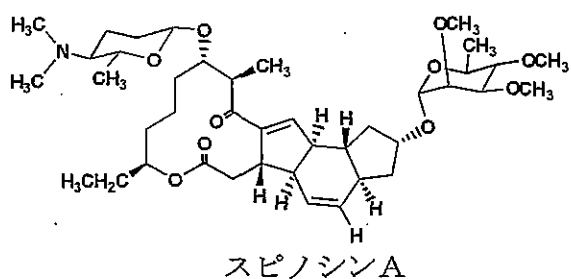

分子式	$C_{41}H_{65}NO_{10}$	$C_{42}H_{67}NO_{10}$
分子量	731.98	746.00
水溶解度	290 mg/L (pH 5, 20°C)	28.7 mg/L (pH 5, 20°C)
	235 mg/L (pH 7, 20°C)	0.3 mg/L (pH 7, 20°C)
	16 mg/L (pH 9, 20°C)	0.05 mg/L (pH 9, 20°C)
分配係数 $\log_{10}P_{ow}$	3.9 (蒸留水, 23°C)	4.4 (蒸留水, 23°C)
	2.8 (pH 5, 23°C)	3.2 (pH 5, 23°C)
	4.0 (pH 7, 23°C)	4.5 (pH 7, 23°C)
	5.2 (pH 9, 23°C)	5.2 (pH 9, 23°C)

(メーカー提出資料より)

2. 適用の範囲及び使用方法

本剤の適用の範囲及び使用方法は以下のとおり。

作物名となっているものについては、今回農薬取締法（昭和 23 年法律第 82 号）に基づく適用拡大申請がなされたものを示している。

また、米、小麦、大麦及びトウモロコシに係る残留基準の設定についてインポートトレランス申請がされている。

(1) 農薬としての国内での使用方法

① 20%スピノサド水和剤

作物名	適用病害虫名	希釈倍数	使用液量	使用時期	スピノサドを含む農薬の総使用回数	使用方法
りんご	キンモンホソガ ハマキムシ類	2000～ 3000倍	200～ 700L/10a	収穫 3日前まで	3回以内	散布
	モモシンクイガ	2000倍				
もも	シンクイムシ類	4000～ 6000倍				
	ミカンキイロアザミウマ	2000～ 6000倍				
	モモハモグリガ	2000～ 6000倍				
茶	チャノコカクモンハマキ チャノホソガ チャノキイロアザミウマ	2000～ 4000倍	200～ 400L/10a	摘採 7日前まで	2回以内	
	チャハマキ ヨモギエダシャク	4000倍				
	かんきつ	ミカンハモグリガ	4000～ 6000倍	200～ 700L/10a	収穫 7日前まで	
アザミウマ類		2000倍				
ネクタリン	シンクイムシ類	4000～ 6000倍	200～ 700L/10a		収穫 3日前まで	
	ミカンキイロアザミウマ	2000～ 6000倍				
	すもも	モモハモグリガ	4000倍	200～ 700L/10a	収穫 3日前まで	3回以内
スモモヒメシンクイ		4000倍				

② 25%スピノサド水和剤

作物名	適用 病害虫名	希釈倍数	使用液量	使用時期	スピノサドを含む 農薬の総使用回数	使用 方法
キャベツ	タマキ [○] ノウハ [○] 、 コガ [○] 、アオムシ [○] 、 ヨウムシ [○]	2500～5000倍	100～300 L/10a	収穫 3日前まで	3回以内	散布
	メキャベツ	ハモンヨウ		5000倍		
はくさい	コガ [○] 、アオムシ [○] ハイダ [○] ラノメカ [○]	2500～5000倍		収穫 3日前まで		
	ヨウムシ [○]	5000倍		収穫 7日前まで		
ブロッコリー	コガ [○]	2500～5000倍				
だいこん	アオムシ [○]	2500～5000倍				

作物名	適用 病害虫名	希釈倍数	使用液量	使用時期	本剤の 使用 回数	使用 方法	スピノサドを含む 農薬の総使用回数
なす	アザミヤ [○] 類	2500～ 5000倍	100～300 L/10a	収穫 前日まで	2回 以内	散布	2回以内
	材カ [○] コガ [○]	5000倍					
トマト ミニトマト	アザミヤ [○] 類 材カ [○] コガ [○] ハモク [○] リハ [○] エ 類	5000倍					
	ししとう	アザミヤ [○] 類					
ピーマン		5000倍					
レタス	材カ [○] コガ [○]	2500～ 5000倍		収穫3日 前 まで	3回 以内	散布	
	ヨウムシ [○]	5000倍	定植前 まで	1回	灌注		
	ハモク [○] リハ [○] エ 類	500～ 1000倍					

②25%スピノサド水和剤(つづき)

作物名	適用病害虫名	希釈倍数	使用液量	使用時期	本剤の使用回数	使用方法	スピノサドを含む農薬の総使用回数
非結球 レタス	オオハコガ ヨウムシ	2500~5000倍 5000倍	100~300 L/10a	収穫 7日前まで	2回以内	散布	3回以内(定 植前は1回 以内、本圃で は2回以内)
	ハモグリハエ類	500~1000倍	セル成型育苗トレイ (30×60cm・ 使用土壌約3L) 1箱当たり500mL	定植前まで	1回	灌注	
いちご	アザシマ類	5000倍	100~300 L/10a	収穫 前日まで	2回以内	散布	2回以内
きゅうり メロン	トマトハモグリハエ アザシマ類、 ウリノメイガ						
すいか	シメキイロアザシマ						
ねぎ わけぎ あさつき	シロイモシヨウ						
みずな	コガ						
みつば	ハスモンヨウ						
非結球 あぶらな科 葉菜類 (みずな、長崎 はくさいを 除く)	アオムシ、コガ アザシマ類 ハモグリハエ類 ヨウムシ類 ハイダバラノメイガ	2500~5000倍	100~300 L/10a	収穫 14日前まで	2回以内	散布	2回以内
食用ぎく	シメキイロアザシマ	10000倍	100~300 L/10a	収穫 3日前まで	2回以内	散布	2回以内
いちじく	アザシマ類	5000倍	100~300 L/10a	収穫 前日まで	1回	散布	1回
アスパラガス							
はつかだいこん	コガ、アオムシ	5000倍	100~300 L/10a	収穫 14日前まで	2回以内	散布	2回以内
非結球 キャベツ	ヨウムシ	10000倍 5000倍	100~300 L/10a	収穫前日まで	3回以内	散布	3回以内
にら							
モロヘイヤ	アザシマ類						
せり	アザシマ類						
				収穫前日まで	2回以内	散布	2回以内

②25%スピノサド 水和剤 (つづき)

作物名	適用 病害虫名	希釈倍数	使用 液量	使用時期	本剤の 使用回 数	使用方法	スピノサド を含む農 薬の総使 用回数
クレソン	コガ	5000 倍	100~300 L/10a	収穫 3 日前まで	2 回 以内	散布	2 回以内
みょうが (花穂)	アザミカ類	5000 倍		収穫前日まで	2 回 以内		散布、但し花穂の 発生期にはマルチ 被覆により散 布液が直後花穂 に飛散しない状 態で使用する
みょうが (茎葉)				みょうが(花穂) の収穫前日まで 但し、花穂を収 穫しない場合に あつては開花期 終了まで			
セルリー	ハモグリハエ類	2500 倍		収穫 3 日前まで	3 回 以内	散布	3 回以内
パセリ	ヨトウムシ			収穫 14 日前まで	2 回 以内		2 回以内
しそ、はっか、 バジル	アザミカ類	10000 倍		収穫 3 日前まで	3 回 以内	散布	3 回以内
しよくよう ほおずき				収穫前日まで			
きゅうり(葉)				収穫 7 日前まで			
食用金魚草				収穫 3 日前まで			
きく(葉)							
食用なでしこ				10000 倍			
食用ミニバラ				2500 倍			
つるな				10000 倍			
さんしょう (葉)	アザミカ類	10000 倍		収穫 3 日前まで			
しそ(花穂)	アザミカ類	5000 倍		収穫前日まで	2 回 以内	散布	2 回以内
かぶ	ハモグリハエ類			収穫 3 日前まで			
らっきょう		2500 倍		収穫 3 日前まで	1 回	散布	1 回
とうがん	アザミカ類	5000 倍		収穫前日まで			
よもぎ				5000 倍	収穫 3 日前まで	3 回 以内	散布
カリフラワー	コガ				収穫 3 日前まで		

②25%スピノサド 水和剤 (つづき)

作物名	適用病害虫名	希釈倍数	使用液量	使用時期	本剤の使用回数	使用方法	スピノサドを含む農薬の総使用回数			
長崎はくさい	アムシ、コガ アザミヤカ類 ハモグリハエ類 ヨトウムシ類 ハイマダラノメイガ	5000倍	100~300 L/10a	収穫 3日前まで	2回 以内	散布	2回以内			
にんじん	ハモグリハエ類							3回 以内	2回 以内	2回以内
ラズベリー	アザミヤカ類									
実えんどう	ハモグリハエ類	収穫 前日まで		2回 以内	2回以内					
ふだんそう	ハモシヨトウ	4000倍								
マンゴー	チャノキイロアザミヤカ	5000倍		収穫 3日前まで	2回 以内		2回以内			
甘長とうがらし	アザミヤカ類	20000倍		収穫 前日まで						
未成熟ささげ	アザミヤカ類	5000倍			収穫 前日まで		3回 以内	3回以内		
食用へちま	ハモグリハエ類									
すいぜんじな	アザミヤカ類	10000倍		収穫 3日前まで	3回 以内		3回以内			
食用プリムラ										
食用カーネーション										
食用エキザカム										
食用せんにちこう	ハシロコウノエガ リヒメハマキ	2500~5000倍	収穫 14日前まで	2回 以内	2回以内					
グアバ (葉)										
ほうれんそう	アザミヤカ類	5000倍	収穫 前日まで	2回 以内	2回以内					

③0.75%スピノサド 粒剤

作物名	適用害虫名	使用量	使用時期	スピノサドを含む農薬の総使用回数	使用方法
稲 (育苗箱)	いもち病 ツマグロヨコバイ ウンカ類 ニカメイチュウ コブノメイガ イネツトムシ イネドロオイムシ	育苗箱 (30×60×3cm 使用土壌約5L) 1箱50g	移植2日前 ~当日	1回	育苗箱の上 から均一に 散布する

④0.75%スピノサド 粒剤

作物名	適用害虫名	使用量	使用時期	スピノサドを含む農薬の総使用回数	使用方法
稲 (育苗箱)	いもち病 ツマグロヨコバイ ウンカ類 ニカメイチュウ コブノメイガ イネミズゾウムシ イネドロオイムシ	育苗箱 (30×60×3cm 使用土壌約5L) 1箱50g	移植2日前 ～当日	1回	育苗箱の上 から均一に 散布する

⑤0.75%スピノサド 粒剤

作物名	適用害虫名	使用量	使用時期	スピノサドを含む農薬の総使用回数	使用方法
稲 (育苗箱)	コブノメイガ ニカメイチュウ イネツトムシ フタオビコヤガ	育苗箱 (30×60×3cm 使用土壌約5L) 1箱50g	移植2日前 ～当日	1回	育苗箱の上 から均一に 散布する

(2) 農薬としての海外での使用方法

①22.8%スピノサドフロアブル

国名	作物名	1回あたりの使用量	本剤の使用回数	栽培期間中の総使用量	使用時期	使用方法
米国	ばれいしょ	3.2～9.6 fl oz/A	4回以内	0.33 lbs/A 以内	収穫 7日前まで	散布
	てんさい	3～10 fl oz/A	4回以内	0.33 lbs/A 以内	収穫 3日前まで	
	ラディッシュ	3～6 fl oz/A				
	アーティチョーク	3.2～9.6 fl oz/A	4回以内	0.33 lbs/A 以内	収穫 2日前まで	
	たまねぎ、ねぎ	3～8 fl oz/A	5回以内	0.45 lbs/A 以内	収穫 前日まで	
	おくら	3～10 fl oz/A	—	0.45 lbs/A 以内	収穫 前日まで	
	プラム (核果類)	4～8 fl oz/A	3回以内	0.45 lbs/A 以内	収穫 7日前まで	
	ラズベリー ブラックベリー	4～6 fl oz/A	6回以内	0.45 lbs/A 以内	収穫 3日前まで	
	ブルーベリー					
	クランベリー					
	バナナ (カリフォルニア州、ハワイ 州に限る)	8 fl oz/A	4回以内	0.45 lbs/A 以内	収穫8週間 前まで	
アーモンド、 ペカン、ナッツ類	4～10 fl oz/A	—	0.45 lbs/A 以内	収穫14日 前まで		

②44.2%スピノサドフロアブル

国名	作物名	1回あたりの 使用量	本剤の 使用回数	栽培期間中 の総使用量	使用時期	使用方法
米国	らっかせい	1.5~3 fl oz/A	3回以内	0.28 lbs/A 以内	収穫 3日前まで	散布

③24%スピノサドフロアブル

国名	作物名	使用量	本剤の 使用回数	栽培期間中 の総使用量	使用時期	使用方法
オースト ラリア	仁果類	20~40mL 製剤 (4.8~9.6g ai) /100L	4回以内	—	収穫 3日前まで	散布

④22.8%スピノサドフロアブル

国名	作物名	1000 bushel 当りの製剤 使用量	有効成分 使用量	本剤の 使用回数	使用時期	使用方法
米国	大麦 (貯蔵穀物)	90mL	1ppm (1 μ g ai/g)	1回	収穫後	散布
	とうもろこし (貯蔵穀物)	105mL				
	えん麦 (貯蔵穀物)	64mL				
	米 (貯蔵穀物)	85mL				
	ソルガム (貯蔵穀物)	105mL				
	小麦 (貯蔵穀物)	114mL				

⑤80%スピノサド水和剤

国名	作物名	1000 bushel 当りの製剤 使用量	有効成分 使用量	本剤の 使用回数	使用時期	使用方法
米国	大麦 (貯蔵穀物)	27g	1ppm (1 μ g ai/g)	1回	収穫後	散布
	とうもろこし (貯蔵穀物)	31.7g				
	えん麦 (貯蔵穀物)	19.3g				
	米 (貯蔵穀物)	25.5g				
	ソルガム (貯蔵穀物)	31.7g				
	小麦 (貯蔵穀物)	34.0g				

⑥12%スピノサドフロアブル

国名	作物名	1000 bushel 当りの製剤 使用量	有効成分 使用量	本剤の 使用回数	使用時期	使用 方法
米国	大麦 (貯蔵穀物)	180mL	1ppm (1 μ g ai/g)	1回	収穫後	散布
	とうもろこし (貯蔵穀物)	210mL				
	えん麦 (貯蔵穀物)	128mL				
	米 (貯蔵穀物)	170mL				
	ソルガム (貯蔵穀物)	210mL				
	小麦 (貯蔵穀物)	228mL				

⑦24%スピノサドフロアブル

国名	作物名	使用量	本剤の 使用回数	栽培期間中 の総使用量	使用時期	使用 方法
メキシコ	パイナップル	70~105g ai /ha	6回	0.45 lbs/A (505 g ai /ha)	収穫 7日前まで	散布

(3) 動物用医薬品としての使用方法

対象動物	使用方法	国	休薬
牛(泌乳牛以外)	400ppm に希釈し、0.96~1.9L/頭を7日以上の間隔で適用する。	米国	休薬2日
羊	25ppm に希釈し、約0.5L/頭を噴霧する。	オーストラリア	肉及び羊毛：休薬0日
	10ppm の溶液を調整し、羊をディッピングさせる。	オーストラリア	肉及び羊毛：休薬0日
	20ppm の溶液を調整し、羊にシャワーディッピングする。	オーストラリア	肉及び羊毛：休薬0日
	25ppm に希釈し、1頭当たり1~2L ジェット噴霧する。	オーストラリア	肉及び羊毛：休薬0日
	25~125ppm に希釈し、適量を創傷部に塗布する。	オーストラリア	肉及び羊毛：休薬0日
	創傷部を毛刈りし、直接スプレーする。	オーストラリア	肉及び羊毛：休薬0日
	10~25ppm に希釈し、噴霧、ディッピング、シャワーディッピング、ジェット噴霧する。	ニュージーランド	肉及び羊毛：休薬0日
	25ppm に希釈し、適量を創傷部に塗布する。	ニュージーランド	肉及び羊毛：休薬0日
	35kg 以下の羊には15mL、36~55kg の羊には20mL、56kg~75kg の羊には25mL 滴下する。	ニュージーランド	肉・羊毛：休薬0日
	創傷部を毛刈りし、直接スプレーする。	ニュージーランド	肉：14日、乳：35日
2L を1000L に希釈し、ジェット又はシャワー噴霧する。	ニュージーランド	肉：7日、乳：35日	
鶏	1000ppm に希釈し、38mL/羽噴霧する。	米国	休薬0日
畜舎内外	480ppm に希釈し、62.5~125mL/m ² を散布する。	米国	対象外
	1.4~1.9g/m ² を散布する。	米国	対象外
	800~1500ppm を散布する。	オーストラリア	散布面に動物が接触する場合：休薬21日、卵及び乳の休薬0日
	200~400ppm に希釈し、72~36mL/m ² を散布する。 ワクモ駆除には2000~4000ppm に希釈し、28~14mL/m ² を散布する。	ドイツ	適用外
	480ppm に希釈し、62.5~125mL/m ² を散布する	ベルギー	休薬0日
200~400ppm に希釈し、72~36mL/m ² を散布する。 ワクモ駆除には2000~4000ppm に希釈し、28~14mL/m ² を散布する。	イギリス、オランダ、イタリア、スペイン、ポルトガル	休薬0日	

3. 作物残留試験結果

(1) 分析の概要

①分析対象の化合物

- ・スピノシンA
- ・スピノシンD

②分析法の概要

試料からアセトニトリル・水 (4:1) 混液で抽出し、酢酸エチルに転溶する。又は、試料からアセトニトリル・水 (1:1) 混液で抽出する。シクロヘキシルシリル化シリカゲル (CH) カラム及びシリカゲルカラムで精製し、高速液体クロマトグラフ (UV) を用いて定量する。

定量限界 スピノシンA : 0.01~0.05 ppm、
スピノシンD : 0.01~0.05 ppm

(2) 作物残留試験結果

国内で実施された作物残留試験の結果の概要については別紙1-1、海外で実施された作物残留試験の結果の概要については別紙1-2及び別紙1-3を参照。

4. 畜産物への推定残留量

本剤については、飼料として給与した作物を通じ家畜の筋肉等への移行が想定されることから、農林水産省から畜産物に関する個別の残留基準の設定について要請されている。このため、飼料の最大給与割合等から算出した飼料中の残留農薬濃度と、動物飼養試験の結果を用い、以下のとおり畜産物中の推定残留量を算出した。

(1) 飼料中の残留農薬濃度

飼料及び飼料添加物の成分規格等に関する省令 (昭和51年農林省令第35号) に定める飼料一般の成分規格等と飼料の最大給与割合等から、飼料の摂取によって家畜が暴露される飼料中の残留農薬濃度を算出した。

成分規格等で定められている基準値上限まで飼料中に農薬が残留している場合を仮定し、これに飼料の最大給与割合等を掛け合わせるにより飼料中の最大理論的飼料由来負荷 (MTDB) ^{注)} を算出したところ、乳牛において13.1ppm、肉牛において7.8ppm、採卵鶏において1.8ppm、肉用鶏において3.0ppmと推定された。

また、飼料作物における作物残留試験のデータから推定される量のスピノサドが残留していると仮定し、これに飼料の最大給与割合等を掛け合わせるにより飼料中の平均的な残留農薬濃度を算出したところ、乳牛において2.87 ppm、肉牛において2.81 ppm、採卵鶏において0.95 ppm、肉用鶏において0.70 ppmと推定された。ただし、個別の作物残留試験結果が得られていない飼料作物については、MTDBと同様に、成分規格等で定められている基準値上限まで飼料中に農薬が残留している場合を仮定し、算出した。

注) 最大理論的飼料由来負荷 (Maximum Theoretical Dietary Burden: MTDB) : 飼料と

して用いられる全ての飼料品目に残留基準まで残留していると仮定した場合に、飼料の摂取によって畜産動物が暴露される最大量。飼料中残留濃度として表示される。
 (参考: Residue Chemistry Test Guidelines OPPTS 860.1480 Meat/Milk/Poultry/Eggs)

(2) 動物飼養試験(家畜残留試験)

①乳牛における残留試験

乳牛に対して、スピノサドが飼料中濃度として1、3及び10ppm含有するゼラチンカプセルを28日間にわたり摂食させ、筋肉、脂肪、肝臓及び腎臓に含まれるスピノサド含量を測定した。(定量限界:0.01ppm)

また、乳については、1、2、3、4、5、6、7、10、12、14、16、21、28日後に搾乳したものを測定した(定量限界:0.01 ppm)。結果については表1を参照。

表1. 乳牛の組織中の残留量 (ppm)

	1 ppm 投与群	3 ppm 投与群	10 ppm 投与群
筋肉	0.026 (最大)	0.069 (最大)	0.30 (最大)
	0.020 (平均)	0.044 (平均)	0.23 (平均)
脂肪	0.66 (最大)	1.7 (最大)	7.5 (最大)
	0.65 (平均)	1.1 (平均)	5.7 (平均)
肝臓	0.15 (最大)	0.44 (最大)	1.7 (最大)
	0.13 (平均)	0.35 (平均)	1.23 (平均)
腎臓	0.082 (最大)	0.26 (最大)	0.83 (最大)
	0.065 (平均)	0.25 (平均)	0.73 (平均)
乳 (平均)	0.036	0.104	0.419

②産卵鶏における残留試験

産卵鶏に対して、スピノサドが0.1、0.3、1及び5ppm含有する飼料を41日間にわたり摂食させ、筋肉、脂肪及び肝臓に含まれるスピノサド含量を測定した。結果は表2のとおりである。(定量限界:0.02~0.06 ppm)

また、鶏卵については、1、4、7、10、13、20、28、35、41日後に採卵したものを測定した(定量限界:0.02 ppm)。結果については表2を参照。

表2. 産卵鶏の組織中の残留量 (ppm)

	0.1 ppm 投与群	0.3 ppm 投与群	1 ppm 投与群	5 ppm 投与群
筋肉	<0.02 (最大)	<0.02 (最大)	<0.02 (最大)	0.065 (最大)
	<0.02 (平均)	<0.02 (平均)	<0.02 (平均)	0.062 (平均)
脂肪	<0.06 (最大)	0.077 (最大)	0.179 (最大)	1.55 (最大)
	<0.06 (平均)	0.066 (平均)	0.163 (平均)	1.43 (平均)
肝臓	<0.02 (最大)	<0.02 (最大)	0.02 (最大)	0.117 (最大)
	<0.02 (平均)	<0.02 (平均)	0.02 (平均)	0.092 (平均)
卵	<0.02 (最大)	0.03 (最大)	0.02 (最大)	0.333 (最大)
	<0.02 (平均)	0.02 (平均)	0.02 (平均)	0.18 (平均)

(3) 推定残留量

乳牛及び産卵鶏について、飼料中のMTDBと各動物飼養試験の投与量から畜産物中の最大推定残留を算出した。また、飼料中の平均的な残留農薬濃度と各動

物飼養試験の投与量から、畜産物中の平均的な残留農薬濃度を算出した。結果については表3-1及び3-2を参照。

表3-1. 畜産物中の推定残留量；牛 (ppm)

	筋肉	脂肪	肝臓	腎臓	乳
乳牛	0.39 (0.042)	9.85 (1.071)	2.23 (0.336)	1.1 (0.235)	0.55 (0.100)
肉牛	0.23 (0.042)	5.68 (1.057)	1.3 (0.329)	0.65 (0.229)	
最大値	0.39 (0.042)	9.85 (1.071)	2.23 (0.336)	1.1 (0.235)	0.55 (0.100)

上段：最大残留濃度 (ppm) 下段：平均的な残留農薬濃度 (ppm)

表3-2. 畜産物中の推定残留量；鶏 (ppm)

	筋肉	脂肪	肝臓	卵
採卵鶏	0.029 (0.02)	0.45 (0.16)	0.039 (0.02)	0.083 (0.02)
肉用鶏	0.043 (0.02)	0.86 (0.12)	0.069 (0.02)	
最大値	0.043 (0.02)	0.86 (0.16)	0.069 (0.01)	0.083 (0.02)

上段：最大残留濃度 (ppm) 下段：平均的な残留農薬濃度 (ppm)

5. 動物用医薬品の対象動物における残留試験

(単位：ppm)

対象動物	投与量	投与後期間	試験対象	残留濃度*	定量限界
産卵鶏	1000ppmに希釈し、38mL/1羽を噴霧及び畜舎内に800ppmを散布。	0日	筋肉	0.0141± 0.0116	0.01
		5日	脂肪	0.3532± 0.1507	
		1日	肝臓	0.0871± 0.0218	
		5日	卵	0.0424± 0.0140	

*：残留濃度は平均値±標準偏差を示す。

6. ADIの評価

食品安全基本法（平成15年法律第48号）第24条第1項第1号及び第2項の規定に基づき、食品安全委員会あて意見を求めたスピノサドに係る食品健康影響評価について、以下のとおり評価されている。

無毒性量：2.4 mg/kg 体重/day（発がん性は認められなかった。）

(動物種) ラット
 (投与方法) 混餌
 (試験の種類) 慢性毒性/発がん性併合試験
 (期間) 2年間

安全係数：100

ADI：0.024 mg/kg 体重/day

7. 諸外国における状況

2001年にJMPRにおける毒性評価が行われ、ADIが設定されている。国際基準はアーモンド、ぶどう等に設定されている。

米国、カナダ、欧州連合（EU）、オーストラリア及びニュージーランドについて調査した結果、米国においてブルーベリー、バナナ等に、カナダにおいて、レモン、りんご等に、EUにおいてレタス、オレンジ等に、オーストラリアにおいて、セロリ、いちご等に、ニュージーランドにおいてぶどう、キウイフルーツ等に基準値が設定されている。

8. 基準値案

(1) 残留の規制対象

スピノサドとする。

なお、食品安全委員会による食品健康影響評価においても、食品中の暴露評価対象物質としてスピノシンA及びスピノシンDを設定している。

(2) 基準値案

別紙2のとおりである。

(3) 暴露評価

各食品について基準値案の上限の量まで又は作物残留試験成績等のデータから推定される量のスピノサドが残留していると仮定した場合、国民栄養調査結果に基づき試算される、1日当たり摂取する農薬の量（推定1日摂取量（EDI））のADIに対する比は、以下のとおりである。詳細な暴露評価は別紙3参照。

なお、本暴露評価は、各食品分類において、加工・調理による残留農薬の増減が全くないとの仮定の下に行った。

	EDI/ADI (%) 注)
国民平均	33.8
幼小児（1～6歳）	69.2
妊婦	28.4
高齢者（65歳以上）	34.9

注) 個別の作物残留試験成績等がある食品についてはEDI試算、それ以外の食品についてはTMDI試算を行った。

TMDI 試算法：基準値案×各食品の平均摂取量

EDI 試算法：作物残留試験成績の平均値×各食品の平均摂取量

(4) 本剤については、平成17年11月29日付け厚生労働省告示第499号により、食品一般の成分規格7に食品に残留する量の限度（暫定基準）が定められているが、今般、残留基準の見直しを行うことに伴い、暫定基準は削除される。

スピノサド作物残留試験

農作物	試験圃場数	試験機条件				最大残留量 ^{注1)} (ppm) 【ス/シ/A/D】	各化合物の残留量(ppm) 【ス/シ/A/ス/シ/D】
		剤型	使用量・使用方法	回数	経過日数		
りんご (果実)	2	20%フロアブル	2,000倍散布 600L/10a	3回	3, 7, 14, 21日	圃場A: 0.17 圃場B: 0.04	圃場A: 0.15/0.02 圃場B: 0.03/0.01
茶 (浸出液)	2	20%フロアブル	2,000倍散布 200L/10a	2回	2, 7, 14日	圃場A: <0.10 圃場B: <0.10	圃場A: <0.05/<0.05 圃場B: <0.05/<0.05
茶 (荒茶)	2	20%フロアブル	2,000倍散布 200L/10a	2回	2, 7, 14日 3, 7, 14日	圃場A: 0.15 圃場B: 0.68	圃場A: 0.10/<0.05 圃場B: 0.63/0.05
キャベツ (葉球)	4	25%顆粒水和剤	2,500倍散布 300L/10a	3回	3, 7, 14日	圃場A: <0.02 圃場B: <0.02 圃場C: <0.02 圃場D: <0.02	圃場A: <0.01/<0.01 圃場B: <0.01/<0.01 圃場C: <0.01/<0.01 圃場D: <0.01/<0.01
はくさい (莖葉)	4	25%顆粒水和剤	2,500倍散布 300L/10a	3回	3, 6, 14日 3, 7, 14日 3, 7, 14日	圃場A: 0.69 圃場B: 0.10 圃場C: 0.03 圃場D: 0.38	圃場A: 0.08/0.01 圃場B: 0.08/0.02 圃場C: 0.02/<0.01 圃場D: 0.32/0.06
だいこん (根部)	2	25%顆粒水和剤	2,500倍散布 300L/10a	3回	7, 15, 22, 31日 7, 14, 21, 30日	圃場A: <0.02 圃場B: 0.02	圃場A: <0.01/<0.01 圃場B: 0.01/<0.01
だいこん (葉部)	2	25%顆粒水和剤	2,500倍散布 300L/10a	3回	7, 15, 22, 31日 7, 14, 21, 30日	圃場A: 0.07 圃場B: 0.23	圃場A: 0.06/0.01 圃場B: 0.20/0.03
もも (果肉)	2	20%フロアブル	2,000倍散布 500L/10a	3回	2, 6, 13日 3, 7, 14日	圃場A: 0.03(3回, 2日) (#) 圃場B: 0.03	圃場A: 0.02/<0.01(3回, 2日) (#) ^{注2)} 圃場B: 0.02/<0.01
もも (果皮)	2	20%フロアブル	2,000倍散布 500L/10a	3回	2, 6, 13日 3, 7, 14日	圃場A: 3.96(3回, 2日) (#) 圃場B: 2.89	圃場A: 3.32/0.64(3回, 2日) (#) 圃場B: 2.36/0.53
なす (果実)	2	25%顆粒水和剤	2,500倍散布 300L/10a	2回	1, 3, 7日	圃場A: 0.10 圃場B: 0.59	圃場A: 0.08/0.02 圃場B: 0.51/0.08
ピーマン (果実)	2	25%顆粒水和剤	2,500倍散布 300L/10a 2,500倍散布 280L/10a	2回	1, 3, 7日	圃場A: 0.16 圃場B: 0.72	圃場A: 0.13/0.03 圃場B: 0.60/0.12
トマト (果実)	2	25%顆粒水和剤	2,500倍散布 300L/10a	2回	1, 3, 7日	圃場A: 0.10(2回, 1日) (#) 圃場B: 0.12(2回, 1日) (#)	圃場A: 0.08/0.02(2回, 1日) (#) 圃場B: 0.10/0.02(2回, 1日) (#)
レタス (莖葉)	2	25%顆粒水和剤	2,500倍散布 300L/10a	3回	3, 7, 14日	圃場A: 1.45 圃場B: 2.05	圃場A: 1.21/0.24 圃場B: 1.72/0.33
レタス (莖葉)	2	25%顆粒水和剤	500倍、0.5L/ トレイ灌注処理+ 2,500倍散布 300L/10a 500倍、0.5L/ トレイ灌注処理+ 2,500倍散布 210~230L/10a	1回(灌注) + 3回(散布)	3, 7, 14日	圃場A: <0.10 圃場B: 0.15	圃場A: <0.05/<0.05 圃場B: 0.10/<0.05
いちご (果実)	2	25%顆粒水和剤	2,500倍散布 200L/10a	2回	1, 3, 7日	圃場A: 0.46(2回, 1日) (#) 圃場B: 0.34(2回, 1日) (#)	圃場A: 0.33/0.08(2回, 1日) (#) 圃場B: 0.23/0.06(2回, 1日) (#)
きゅうり (果実)	2	25%顆粒水和剤	2,500倍散布 208.3L/10a 2,500倍散布 250L/10a	2回	1, 3, 7日	圃場A: 0.09(2回, 1日) (#) 圃場B: 0.11(2回, 1日) (#)	圃場A: 0.08/0.01(2回, 1日) (#) 圃場B: 0.09/0.02(2回, 1日) (#)
水稻 (玄米)	2	1%粒剤 20%フロアブル	1kg/10a(青苜箱) 2,000倍散布, 150L/10a	1回 2回	14, 21, 28日	圃場A: <0.02(3回, 14日) (#) 圃場B: <0.02(3回, 14日) (#)	圃場A: <0.01/<0.01(3回, 14日) (#) 圃場B: <0.01/<0.01(3回, 14日) (#)
ブロッコリー (花蕾)	2	25%顆粒水和剤	2,500倍散布 200L/10a	3回	3, 7, 14日	圃場A: 0.53(3回, 3日) (#) 圃場B: 0.22(3回, 3日) (#)	圃場A: 0.43/0.10(3回, 3日) (#) 圃場B: 0.18/0.04(3回, 3日) (#)
すいか (果実)	2	25%顆粒水和剤	2,500倍散布 200L/10a	2回	1, 3, 7日	圃場A: <0.02(2回, 1日) (#) 圃場B: <0.02(2回, 1日) (#)	圃場A: <0.01/<0.01(2回, 1日) (#) 圃場B: <0.01/<0.01(2回, 1日) (#)
メロン (果実)	2	25%顆粒水和剤	2,500倍散布 200L/10a	2回	1, 3, 7日	圃場A: <0.02(2回, 1日) (#) 圃場B: <0.02(2回, 1日) (#)	圃場A: <0.01/<0.01(2回, 1日) (#) 圃場B: <0.01/<0.01(2回, 1日) (#)
ねぎ (莖葉)	2	25%顆粒水和剤	2,500倍散布 250L/10a 2,500倍散布 150L/10a	3回	3, 7, 14日	圃場A: <0.02(3回, 3日) (#) 圃場B: 0.10(3回, 3日) (#)	圃場A: <0.01/<0.01(3回, 3日) (#) 圃場B: 0.08/0.02(3回, 3日) (#)
みずな (莖葉)	2	25%顆粒水和剤	5,000倍散布 150L/10a	1回	3, 7, 14日	圃場A: 1.60 圃場B: 0.50	圃場A: 1.33/0.27 圃場B: 0.42/0.08
なつみかん (全果実)	2	20%フロアブル	2,000倍散布 400L/10a 2,000倍散布 200L/10a	2回	7, 14, 28日	圃場A: <0.02(2回, 7日) (#) 圃場B: 0.08(2回, 7日) (#)	圃場A: <0.01/<0.01(2回, 7日) (#) 圃場B: 0.06/0.02(2回, 7日) (#)
すだち (果実)	1	20%フロアブル	2,000倍散布 400L/10a	2回	7, 14, 28日	圃場A: <0.02(2回, 7日) (#)	圃場A: <0.01/<0.01(2回, 7日) (#)
かぼす (果実)	1	20%フロアブル	2,000倍散布 600L/10a	2回	7, 14, 28日	圃場A: 0.03(2回, 7日) (#)	圃場A: 0.02/<0.01(2回, 7日) (#)
みかん (果肉)	2	20%フロアブル	2,000倍散布 400L/10a	2回	7, 14, 21日	圃場A: <0.02(2回, 7日) (#) 圃場B: <0.02(2回, 7日) (#)	圃場A: <0.01/<0.01(2回, 7日) (#) 圃場B: <0.01/<0.01(2回, 7日) (#)
みかん (果皮)	2	20%フロアブル	2,000倍散布 400L/10a	2回	7, 14, 21日	圃場A: 0.48(2回, 7日) (#) 圃場B: 0.88(2回, 7日) (#)	圃場A: 0.41/0.07(2回, 7日) (#) 圃場B: 0.72/0.16(2回, 7日) (#)
いちじく (果実)	2	25%顆粒水和剤	5,000倍散布 300L/10a	1回	1, 3, 7日	圃場A: 0.07 圃場B: 0.09	圃場A: 0.04/<0.03 圃場B: 0.06/<0.03
アスパラガス (若莖)	2	25%顆粒水和剤	5,000倍散布 300L/10a	2回	1, 3, 7日	圃場A: 0.16(2回, 3日) 圃場B: 0.17	圃場A: 0.08/<0.08(2回, 3日) 圃場B: 0.09/<0.08
食用ぎく (花器全体)	2	25%顆粒水和剤	10,000倍散布 300L/10a	2回	3, 7, 14日	圃場A: 0.77 圃場B: 1.50	圃場A: 0.64/0.13 圃場B: 1.20/0.30
ミニトマト (果実)	2	25%顆粒水和剤	5,000倍散布 300L/10a	2回	1, 3, 7, 14日	圃場A: 0.33 圃場B: 0.05	圃場A: 0.28/0.05 圃場B: 0.04/0.01
ネクタリン (果実)	2	20%フロアブル	2,000倍散布 400L/10a 2,000倍散布 500L/10a	2回	1, 3, 7, 14日	圃場A: 0.13 圃場B: 0.03	圃場A: 0.12/0.01 圃場B: 0.02/<0.01
芽キャベツ (芽球)	2	25%顆粒水和剤	5,000倍散布 200L/10a	3回	6, 13, 20日 7, 14, 21日	圃場A: <0.04(3回, 6日) (#) 圃場B: <0.04	圃場A: <0.02/<0.02(3回, 6日) (#) 圃場B: <0.02/<0.02
みつば (莖葉)	2	25%顆粒水和剤	5,000倍散布 200L/10a	2回	3, 7, 14日	圃場A: 1.21 圃場B: 2.26(2回, 14日)	圃場A: 1.00/0.21 圃場B: 1.88/0.38(2回, 14日)

農作物	試験圃場数	試験過条件				最大残留量 ⁽¹⁾ (ppm) Σ ² / Σ(A+B)	各化合物の残留量(ppm) Σ ² / Σ(A+B) / Σ(B)
		剤型	使用量・使用方法	回数	経過日数		
ししとう (果菜)	2	25%顆粒水和剤	20,000倍散布 353.5L/10a	2回	1,3,7日	圃場A: 0.06(2回, 1日) (H)	圃場B: 0.04/0.02(2回, 1日) (H)
			20,000倍散布 350L/10a			圃場B: 0.04(2回, 1日) (H)	圃場B: 0.02/0.02(2回, 1日) (H)
はつか だいこん (葉部)	2	25%顆粒水和剤	5,000倍散布 200L/10a	2回	3,7,14日	圃場A: 0.3	圃場A: 0.2/0.1
			5,000倍散布 100L/10a			圃場B: 0.3	圃場B: 0.2/0.1
はつか だいこん (根部)	2	25%顆粒水和剤	5,000倍散布 200L/10a	2回	3,7,14日	圃場A: <0.02	圃場A: <0.01/0.01
			5,000倍散布 100L/10a			圃場B: <0.02	圃場B: <0.01/0.01
クレスン (莖葉)	2	25%顆粒水和剤	5,000倍散布 100L/10a	2回	3,7,14日	圃場A: 0.94 圃場B: 0.75	圃場A: 0.78/0.16 圃場B: 0.63/0.12
みょうが (花穂)	2	25%顆粒水和剤	5,000倍散布 300L/10a	2回	1,3,7日	圃場A: <0.04 圃場B: <0.04	圃場A: <0.02/0.02 圃場B: <0.02/0.02
非結球芽キャベツ (本葉)	2	25%顆粒水和剤	2,500倍散布 200L/10a	3回	7,14,21日	圃場A: 0.34(3回, 14日) (H) 圃場B: 0.20(3回, 14日) (H)	圃場A: 0.26/0.08(3回, 14日) (H) 圃場B: 0.14/0.20(3回, 14日) (H)
非結球芽キャベツ (えき芽)	2	25%顆粒水和剤	2,500倍散布 200L/10a	3回	7,14,21日	圃場A: 0.22(3回, 14日) (H) 圃場B: 0.15(3回, 14日) (H)	圃場A: 0.16/0.06(3回, 14日) (H) 圃場B: 0.10/0.05(3回, 14日) (H)
にら (莖葉)	2	25%顆粒水和剤	10,000倍散布 260L/10a	3回	1,3,7日	圃場A: 1.78	圃場A: 1.48/0.30
			10,000倍散布 250L/10a			圃場B: 0.76	圃場B: 0.62/0.14
モロヘイヤ (莖葉)	2	25%顆粒水和剤	5,000倍散布 194~211L/10a	3回	3,7,14日	圃場A: 1.54	圃場A: 1.24/0.30
			5,000倍散布 200L/10a			圃場B: 1.30	圃場B: 1.08/0.22
せり (莖葉)	2	25%顆粒水和剤	5,000倍散布 150L/10a	2回	1,3,7日	圃場A: 2.6 圃場B: 0.8	圃場A: 2.2/0.4 圃場B: 0.5/0.3
セルリー (莖葉)	2	25%顆粒水和剤	2,500倍散布 200L/10a 2,500倍散布 235L/10a	3回	3,7,14日	圃場A: 1.21 圃場B: 2.01	圃場A: 0.98/0.23 圃場B: 1.60/0.41
パセリ (莖葉)	2	25%顆粒水和剤	2,500倍散布 200L/10a	2回	7,14,21日	圃場A: 2.68 圃場B: 2.95(2回, 21日)	圃場A: 2.02/0.66 圃場B: 2.22/0.73(2回, 21日)
しそ (葉身及び葉柄)	2	25%顆粒水和剤	10,000倍散布 200L/10a	3回	3,5,7日	圃場A: 2.14 圃場B: 1.03(3回, 5日)	圃場A: 1.78/0.36 圃場B: 0.87/0.16(3回, 5日)
はっか (莖葉)	2	25%顆粒水和剤	10,000倍散布 200L/10a	3回	3,5,7日	圃場A: 5.66 圃場B: 1.81	圃場A: 4.74/0.92 圃場B: 1.42/0.39
バジル (莖葉)	2	25%顆粒水和剤	10,000倍散布 200L/10a	3回	3,5,7日	圃場A: 0.22 圃場B: 0.16	圃場A: 0.18/0.04 圃場B: 0.12/0.04
食用ほおずき (果菜)	2	25%顆粒水和剤	10,000倍散布 200L/10a	3回	1,3,7日	圃場A: <0.08 圃場B: <0.08	圃場A: <0.04/0.04 圃場B: <0.04/0.04
きゅうり (葉)	2	25%顆粒水和剤	10,000倍散布 200L/10a	3回	1,3,7日	圃場A: 0.02 圃場B: 0.03	圃場A: 0.01/0.01 圃場B: 0.02/0.01
食用金魚草 (花器全体)	2	25%顆粒水和剤	10,000倍散布 200L/10a	3回	3,5,7日	圃場A: 0.96 圃場B: 1.67	圃場A: 0.87/0.09 圃場B: 1.50/0.17
きく (葉)	2	25%顆粒水和剤	5,000倍散布 200L/10a	3回	3,7,14日	圃場A: 3.89 圃場B: 3.88	圃場A: 3.03/0.86 圃場B: 3.34/0.54
食用なでしこ (花器全体)	2	25%顆粒水和剤	10,000倍散布 150L/10a	3回	1,3,7日	圃場A: 3.48 圃場B: 3.79	圃場A: 2.89/0.59 圃場B: 3.20/0.59
食用ミニバラ (花器全体)	2	25%顆粒水和剤	10,000倍散布 150L/10a	3回	1,3,7日	圃場A: 1.14 圃場B: 0.34	圃場A: 0.94/0.20 圃場B: 0.24/0.10
つるな (莖葉)	2	25%顆粒水和剤	2,500倍散布 150L/10a	3回	3,7,14日	圃場A: 1.92 圃場B: 1.37	圃場A: 1.64/0.28 圃場B: 1.15/0.22
さんしょう (莖葉)	2	25%顆粒水和剤	10,000倍散布 200L/10a	3回	3,7,14日	圃場A: 2.35 圃場B: 4.67	圃場A: 1.94/0.41 圃場B: 3.79/0.88
しそ(花穂) (花)	2	25%顆粒水和剤	10,000倍散布 200L/10a	4回 3回	3,5,7日	圃場A: 0.94(4回, 3日) (H) 圃場B: 0.58	圃場A: 0.80/0.14 (4回, 3日) (H) 圃場B: 0.46/0.12
にんじん (根部)	2	25%顆粒水和剤	5,000倍散布 200~300L/10a	3回	3,7,14日	圃場A: 0.05(3回, 14日) 圃場B: <0.02	圃場A: 0.04/0.01(3回, 14日) 圃場B: <0.01/0.01
長崎はくさい (莖葉)	2	25%顆粒水和剤	5,000倍散布 200L/10a	3回	3,7,14日	圃場A: 0.90(3回, 3日) (H) 圃場B: 0.53(3回, 3日) (H)	圃場A: 0.70/0.20(3回, 3日) (H) 圃場B: 0.42/0.11(3回, 3日) (H)
カリフラワー (花蕾)	2	25%顆粒水和剤	5,000倍散布 200L/10a	3回	3,7,14日	圃場A: <0.08 圃場B: <0.08	圃場A: <0.04/0.04 圃場B: <0.04/0.04
よもぎ (莖葉)	2	25%顆粒水和剤	5,000倍散布 200~300L/10a	1回	3,7,14日	圃場A: 2.0	圃場A: 1.5/0.5
			5,000倍散布 200L/10a			圃場B: <0.2	圃場B: <0.1/0.1
とうがん (果菜)	2	25%顆粒水和剤	5,000倍散布 222L/10a	2回	1,3,7日	圃場A: <0.08 圃場B: <0.08	圃場A: <0.04/0.04 圃場B: <0.04/0.04
			5,000倍散布 202L/10a			圃場A: <0.10 圃場B: <0.10	圃場A: <0.05/0.05 圃場B: <0.05/0.05
らっきょう (シヤット栽培) (根菜)	2	25%顆粒水和剤	2,500倍散布 200L/10a	3回	3,7,14日	圃場A: <0.10 圃場B: <0.10	圃場A: <0.05/0.05 圃場B: <0.05/0.05
			5,000倍散布 200L/10a			圃場A: 0.36 圃場B: 1.06(3回, 3日)	圃場A: 0.30/0.06 圃場B: 0.86/0.20(3回, 3日)
かぶ (根部)	2	25%顆粒水和剤	5,000倍散布 200L/10a	3回	1,3,7日	圃場A: 0.02 圃場B: <0.02	圃場A: 0.01/0.01 圃場B: <0.01/0.01
			5,000倍散布 150L/10a			圃場A: 0.34 圃場B: <0.10	圃場A: 0.29/0.05 圃場B: <0.05/0.05
わけぎ (莖葉)	2	25%顆粒水和剤	5,000倍散布 150L/10a	3回	1,3,7日	圃場A: 0.17 圃場B: 0.21	圃場A: 0.12/0.05 圃場B: 0.16/0.05
			5,000倍散布 250L/10a			圃場A: 0.17 圃場B: 0.21	圃場A: 0.12/0.05 圃場B: 0.16/0.05
あさつき (莖葉)	2	25%顆粒水和剤	5,000倍散布 200L/10a	3回	1,3,7日	圃場A: 0.17 圃場B: 0.21	圃場A: 0.12/0.05 圃場B: 0.16/0.05
			5,000倍散布 150L/10a			圃場A: 0.17 圃場B: 0.21	圃場A: 0.12/0.05 圃場B: 0.16/0.05
リーフレタス (莖葉)	2	25%顆粒水和剤	500倍、0.5L/ トレイ灌注処理+ 2,500倍散布 300L/10a	1回(灌注) + 3回(散布)	1,3,7日	圃場A: 0.65(4回, 1日) (H) 圃場B: 2.43(4回, 1日) (H)	圃場A: 0.55/0.10(4回, 1日) (H) 圃場B: 2.08/0.35(4回, 1日) (H)

農作物	試験圃場数	試験場条件				最大残留量 ^(注1) (ppm) ΣC' / Σ(A+D)	各化合物の残留量 (ppm) [ΣC' / Σ(A+D) / ΣC' / Σ(D)]
		剤型	使用量・使用方法	回数	経過日数		
サラダ菜 (莖菜)	2	25%顆粒水和剤	500倍、0.5L/ トレイ潑注処理+ 2,500倍散布 300L/10a	1回(潑注) + 2回(散布)	3, 7, 14日	圃場A: 0.45 圃場B: 3.33	圃場A: 0.37/0.08 圃場B: 2.73/0.60
サラダ菜 (莖菜)	2	25%顆粒水和剤	500倍、0.5L/ トレイ潑注処理+ 2,500倍散布 300L/10a	1回(潑注) + 2回(散布)	3, 7, 14日	圃場A: 0.10 圃場B: 2.15	圃場A: 0.05/<0.05 圃場B: 1.72/0.43
ラズベリー (果実)	2	25%顆粒水和剤	5,000倍散布 300L/10a	2回	1, 3, 7日	圃場A: 0.20 圃場B: 0.18	圃場A: 0.16/0.04 圃場B: 0.14/0.04
実えんどう (子実)	2	25%顆粒水和剤	5,000倍散布 300L/10a	2回	1, 3, 7日	圃場A: <0.03 圃場B: <0.03	圃場A: <0.015/<0.015 圃場B: <0.015/<0.015
すもも (果実)	2	20%フロアブル	4,000倍散布 400L/10a	2回	3, 7, 14日	圃場A: 0.03 圃場B: <0.02	圃場A: 0.02/<0.01 圃場B: <0.01/<0.01
甘長とうがらし (果実)	2	25%顆粒水和剤	20,000倍散布 200L/10a	2回	1, 3, 14日	圃場A: 0.06 圃場B: 0.04	圃場A: 0.05/<0.01 圃場B: 0.03/<0.01
マンゴー (果実)	2	25%顆粒水和剤	5,000倍散布 300L/10a	2回	3, 7, 14日	圃場A: 0.06 圃場B: 0.06	圃場A: 0.05/0.01 圃場B: 0.05/<0.01
みだんそう (莖菜)	2	25%顆粒水和剤	4,000倍散布 150L/10a	2回	3, 7, 14日	圃場A: 1.39(2回, 7日) 圃場B: 2.22	圃場A: 1.14/0.25(2回, 7日) 圃場B: 1.82/0.40
未成熟さざげ (莖)	2	25%顆粒水和剤	5,000倍散布 300L/10a	2回	1, 3, 7日	圃場A: 0.44 圃場B: 0.81	圃場A: 0.36/0.08 圃場B: 0.67/0.14
食用へちま (果実)	2	25%顆粒水和剤	5,000倍散布 200L/10a	2回	1, 3, 7日	圃場A: <0.06 圃場B: <0.06	圃場A: <0.03/<0.03 圃場B: <0.03/<0.03
すいげんじな (莖菜)	2	25%顆粒水和剤	5,000倍散布 200L/10a	2回	1, 3, 7, 14, 21日	圃場A: 3.26 圃場B: 4.56	圃場A: 2.66/0.60 圃場B: 3.75/0.81
グアバ (果)	2	25%顆粒水和剤	2,500倍散布 200L/10a	3回	14, 21, 28日	圃場A: 0.8 圃場B: 0.9	圃場A: 0.6/<0.2 圃場B: 0.6/0.3
ほうれんそう (莖菜)	2	25%顆粒水和剤	2,500倍散布 200L/10a	2回	1, 3, 7日	圃場A: 8.64 (2回, 1日) (#) 圃場B: 9.03 (2回, 1日) (#)	圃場A: 7.30/1.34 (2回, 1日) (#) 圃場B: 7.70/1.33 (2回, 1日) (#)
ほうれんそう (莖菜)	2	25%顆粒水和剤	5,000倍散布 200L/10a	2回	1, 3, 7日	圃場A: 3.32 圃場B: 2.99	圃場A: 2.78/0.54 圃場B: 2.51/0.48
えんさい (莖菜)	2	25%顆粒水和剤	5,000倍散布 250L/10a	3回	1, 3, 7日	圃場A: 3.72(3回, 1日) (#) 圃場B: 2.2 (3回, 1日) (#)	圃場A: 3.02/0.69 (3回, 1日) (#) 圃場B: 1.8/0.4 (3回, 1日) (#)
きゅうり (花及び果実)	2	25%顆粒水和剤	10,000倍散布 300L/10a	3回	3, 7, 14日	圃場A: 0.03 圃場B: 0.08	圃場A: 0.02/<0.01 圃場B: 0.06/0.02

(注1) 最大残留量: 当該農薬の申請の範囲内で最も多量に用い、かつ最終使用から収穫までの期間を最短とした場合の作物残留試験 (いわゆる最大使用条件下の作物残留試験) を複数の圃場で実施し、それぞれの試験から得られた残留量。(参考: 平成10年8月7日付「残留農薬基準設定における暴露評価の精密化に係る意見具申」)

表中、最大使用条件下の作物残留試験条件に、アンダーラインを付しているが、経時的に測定されたデータがある場合において、収穫までの期間が最短の場合にのみ最大残留量が得られるとは限らないため、最大使用条件以外で最大残留量が得られた場合は、その使用回数及び経過日数について () 内に記載した。
(注2) (#): これらの作物残留試験は、申請の適用範囲内で試験が行われていない。なお、適用範囲内ではない試験条件を斜体で示した。

スピノサド海外作物残留試験 (米国)

農作物	試験 圃場数	試験条件			最大残留量(ppm) ⁽¹⁾	
		剤形	使用量・使用方法	回数	経過月数	
らっかせい (子実)	5	22.8% フロアブル	105~107 g ai/ha散布 (計 531 g ai/ha)	5回	3日	圃場A: <0.0010 (#) ⁽²⁾
			105~108 g ai/ha散布 (計 534 g ai/ha)			圃場B: <0.0010 (#)
			108~111 g ai/ha散布 (計 546 g ai/ha)			圃場C: <0.0010 (#)
			109~111 g ai/ha散布 (計 550 g ai/ha)			圃場D: <0.0010 (#)
			106~108 g ai/ha散布 (計 536 g ai/ha)			圃場E: <0.0010 (#)
ばれいしょ (根茎)	14	22.8% フロアブル	111~136 g ai/ha散布 (計 333~407 g ai/ha)	3回	7日	圃場A: <0.005
			117~129 g ai/ha散布 (計 351~389 g ai/ha)			圃場B: <0.005
						圃場C: <0.005
						圃場D: <0.005
						圃場E: <0.005
						圃場F: <0.005
						圃場G: <0.005
						圃場H: <0.005
						圃場I: <0.005
						圃場J: <0.005
てんさい (根茎)	4	22.8% フロアブル	100~103 g ai/ha 散布 (計 403 g ai/ha)	4回	4日	圃場A: 0.06
			100~101 g ai/ha 散布 (計 402 g ai/ha)			圃場B: 0.025 (#)
			98~100 g ai/ha 散布 (計 395 g ai/ha)			圃場C: 0.015
			100~107 g ai/ha 散布 (計 390 g ai/ha)			圃場D: 0.02
			100~107 g ai/ha 散布 (計 411 g ai/ha)			圃場E: 0.04
ラディッシュ (根茎)	6	22.8% フロアブル	104~108 g ai/ha散布 (計 424 g ai/ha)	4回	2日	圃場A: <0.010
			102~105 g ai/ha散布 (計 309 g ai/ha)			圃場B: <0.010
			104~105 g ai/ha散布 (計 313 g ai/ha)			圃場C: 0.013
			105~106 g ai/ha散布 (計 315 g ai/ha)	3回	4日	圃場D: 0.014
			106~107 g ai/ha散布 (計 320 g ai/ha)			圃場E: 0.036
			105~107 g ai/ha散布 (計 318 g ai/ha)			圃場F: 0.0115 (#)
アーティ チョーク (花蕾)	1	22.8% フロアブル	98.77~98.4 g ai/ha散布 (計 350 g ai/ha)	4回	2日	圃場A: 0.140 (#)
			94.8~101.1 g ai/ha散布 (計 353 g ai/ha)			圃場A: 0.133 (#)
			99.1~100 g ai/ha散布 (計 399 g ai/ha)			圃場A: 0.099 (#)
ねぎ (茎葉)	3	22.8% フロアブル	108~110 g ai/ha散布 (計 548 g ai/ha)	5回	1日	圃場A: 0.09
			104~110 g ai/ha散布 (計 536 g ai/ha)			圃場B: 1.15
			103~109 g ai/ha散布 (計 531 g ai/ha)			圃場C: 0.16
プラム (果実)	4	22.8% フロアブル	71.2~156 g ai/ha 散布 (計 512 g ai/ha)	4回	7日	圃場A: 0.005
			71.1~152 g ai/ha 散布 (計 507 g ai/ha)			圃場A: 0.005
			71.9~156 g ai/ha 散布 (計 518 g ai/ha)			圃場B: 0.005
			70.5~150 g ai/ha 散布 (計 501 g ai/ha)			圃場C: 0.010
ブルーベ リー (果実)	8	22.8% フロアブル	95~98.9 g ai/ha散布 (計 583 g ai/ha)	6回	1日	圃場A: 0.0405 (#)
			97.1~100.4 g ai/ha散布 (計 591 g ai/ha)			圃場B: 0.107 (#)
			98.6~100.4 g ai/ha散布 (計 595 g ai/ha)			圃場C: 0.0835 (#)
			98.2~101.8 g ai/ha散布 (計 601 g ai/ha)			圃場D: 0.070 (#)
			95~98.9 g ai/ha散布 (計 590 g ai/ha)			圃場E: 0.145 (#)
			97.5~101.1 g ai/ha散布 (計 531 g ai/ha)			圃場F: 0.16 (#)
			97.7~100.2 g ai/ha散布 (計 593 g ai/ha)			圃場G: 0.0345 (#)
			98.2~103.3 g ai/ha散布 (計 602 g ai/ha)			圃場H: 0.175 (#)

ラズベリー (果実)	2	22.8% フロアブル	105~110 g ai/ha散布 (計 643 g ai/ha)	6回	7日	圃場A: 0.130(μ)
			103~108 g ai/ha散布 (計 527 g ai/ha)	5回	7日	圃場B: 0.279(μ)
バナナ (金果実)	5	22.8% フロアブル	8 fl oz /A(1回あたり0.0229~ 0.0290 g ai/房を散布)	4回	56日	圃場A: 0.0262
			8 fl oz /A(1回あたり0.0153~ 0.0268 g ai/房を散布)		56日	圃場B: 0.187
			8 fl oz /A(1回あたり0.0164~ 0.0274 g ai/房を散布)		56日	圃場C: 0.0423
			8 fl oz /A(1回あたり0.0189~ 0.0243 g ai/房を散布)		53日	圃場D: 0.033
			8 fl oz /A(1回あたり0.0176~ 0.0208 g ai/房を散布)		55日	圃場E: 0.1315
アーモンド (子実)	5	22.8% フロアブル	173~175 g ai/ha散布 (計 52.2 g ai/ha)	3回	1, 3日	圃場A: 0.061
			172~173 g ai/ha散布 (計 52.1 g ai/ha)			圃場B: <0.040
			173~174 g ai/ha散布 (計 51.9 g ai/ha)			圃場C: 0.060
			173~175 g ai/ha散布 (計 52.5 g ai/ha)			圃場D: <0.040
			175~177 g ai/ha散布 (計 52.5 g ai/ha)			圃場E: 0.040
ペカン (子実)	4	22.8% フロアブル	178~179 g ai/ha散布 (計 53.7 g ai/ha)	3回	13, 14日	圃場A: 0.002
			181~184 g ai/ha散布 (計 54.6 g ai/ha)			圃場B: <0.0010
			179~184 g ai/ha散布 (計 54.5 g ai/ha)			圃場C: <0.0010
			178~181 g ai/ha散布 (計 53.9 g ai/ha)			圃場D: 0.0067

スピノサド海外作物残留試験 (豪州)

農作物	試験		試験条件			最大残留量(ppm)
	圃場数	剤形	使用量・使用方法	回数	経過日数	
なし (果実)	1	12% フロアブル	4.8 g ai/100L散布 (計 19.2 g ai/100L)	4回	0, 1, 3, 5, 7, 14日	圃場A: 0.07(μ)
			9.6 g ai/100L散布 (計 38.4 g ai/100L)			圃場A: 0.20(μ)
りんご (果実)	1	12% フロアブル	4.8 g ai/100L散布 (計 19.2 g ai/100L)	4回	0, 1, 3, 5, 7, 14日	圃場B: 0.09(μ)
			9.6 g ai/100L散布 (計 38.4 g ai/100L)			圃場B: 0.14(μ)

スピノサド海外作物残留試験 (メキシコ)

農作物	試験		試験条件			最大残留量(ppm)
	圃場数	剤形	使用量・使用方法	回数	経過日数	
パイナップル (果実)	6	24%フロアブル	105.4 g ai/ha散布 (計 527 g ai/ha)	5回	3, 7日	圃場A: <0.02
			105.4 g ai/ha散布 (計 527 g ai/ha)	5回	3, 7日	圃場B: <0.02
						圃場C: <0.02
						圃場D: <0.02
						圃場E: <0.02
						圃場F: <0.02

注1) 最大残留量: 当該農薬の申請の範囲内で最も多量に用い、かつ最終使用から収穫までの期間を最短とした場合の作物残留試験(いわゆる最大使用条件下の作物残留試験)を複数の圃場で実施し、それぞれの試験から得られた残留量。(参考:平成10年8月7日付「残留農薬基準設定における暴露評価の精密化に係る意見具申」)

表中、最大使用条件下の作物残留試験条件に、アンダーラインを付しているが、経時的に測定されたデータがある場合において、収穫までの期間が最短の場合にのみ最大残留量が得られるとは限らないため、最大使用条件以外で最大残留量が得られた場合は、その使用回数及び経過日数について()内に記載した。

注2) (μ): これらの作物残留試験は、申請の適用範囲内で試験が行われていない。なお、適用範囲内ではない試験条件を斜体で示した。

スピノサド収穫後使用に係る海外作物残留試験 (米国)

作物名 (試験部位)	試験 回数	剤形	試験条件		残留量 (ppm)													
			使用量・使用方法	回数	経過月数	圃場A	圃場B	圃場C										
小麦 (穀粒)	5	24% フロアブル	1 µg ai/g (115mL製剤/1000bushel)	1回	0ヶ月	圃場A: 0.606	圃場B: 0.731	圃場C: 0.805										
						圃場D: 0.431	圃場E: 0.701											
						3ヶ月	圃場A: 0.718	圃場B: 0.748	圃場C: 0.828									
							圃場D: 0.339	圃場E: 0.620										
					6ヶ月	圃場A: 0.791	圃場B: 0.560											
						11ヶ月	圃場A: 0.482	圃場B: 0.585										
					トウモロコシ (穀粒)		5	24% フロアブル	1 µg ai/g (105mL製剤/1000bushel)	1回	0ヶ月	圃場A: 0.587	圃場B: 0.544	圃場C: 0.632				
						圃場D: 0.565						圃場E: 0.448						
						3ヶ月						圃場A: 0.901	圃場B: 0.579	圃場C: 0.538				
												圃場D: 0.591	圃場E: 0.410					
						6ヶ月					圃場A: 0.666	圃場B: 0.424						
											11ヶ月	圃場A: 0.577	圃場B: 0.503					
米 (穀粒)	3	24% フロアブル	1 µg ai/g (85mL製剤/1000bushel)	1回		0ヶ月						圃場A: 0.750	圃場B: 0.484	圃場C: 0.728				
											3ヶ月	圃場A: 0.780	圃場B: 0.673	圃場C: 0.632				
												6ヶ月	圃場A: 0.747	圃場C: 0.682				
						11ヶ月					圃場A: 0.909		圃場C: 0.926					
											大麦 (穀粒)	3	24% フロアブル	1 µg ai/g (90mL製剤/1000bushel)	1回	0ヶ月	圃場A: 0.685	圃場B: 0.910
						3ヶ月											圃場A: 0.498	圃場B: 0.811
					0ヶ月		圃場A: 0.469	圃場B: 0.665	圃場C: 0.691									
						3ヶ月	圃場A: 0.328	圃場B: 0.684	圃場C: 0.626									
							3ヶ月	圃場A: 0.328	圃場B: 0.684	圃場C: 0.626								

食品名	基準値案 ppm	基準値 現行 ppm	登録 有無	参考基準値		作物残留試験成績等 ppm		
				国際 基準 ppm	外国 基準値 ppm			
米(玄米をいう。) ^{注1)}	0.1	0.1	○・IT	1				
小麦	2	0.02	IT	1	1.5	アメリカ	【0.791,0.748,0.805 0.431,0.701(米国) 【0.685,0.910,0.858(米国)】	
大麦	2	0.02	IT	1	1.5	アメリカ		
ライ麦	1	0.02		1				
とうもろこし	2	0.02	IT	1	1.5	アメリカ		
そば	1	0.02		1				
その他の穀類	1	1		1				
大豆	0.02	0.02		0.01			【<0.0010(#)(n=5)(米国)】	
小豆類	0.02	0.02						
えんどう	0.02	0.02						
そら豆	0.02	0.02			0.02	アメリカ		
らっかせい	0.02	0.02						
その他の豆類	0.02	0.02						
ばれいしょ	0.02	0.02		0.01			【<0.005(n=14)(米国)】	
さといも類(やつがしらを含む。)	0.02	0.02						
かんしょ	0.02	0.02						
やまいも(長いもをいう。)	0.02	0.02						
こんにやくいも	0.02	0.02						
その他のいも類	0.02	0.02						
てんさい	0.06	0.06					【0.06,0.025,0.015 ,0.02,0.04(米国)】	
だいこん類(ラディッシュを含む。)の根	0.2	0.2	○				【<0.010-0.036(n=6)(米国)】 0.02,<0.02 0.36,1.06(\$) 【米国ばれいしょ、ラディッシュ、 てんさい参照】 0.03,0.38(\$) 1.60(\$),0.50 0.53(\$),0.22(#) 0.90,0.53(長崎はくさい)	
だいこん類(ラディッシュを含む。)の葉	1	1	○	10				
かぶ類の根	0.1	0.2	○					
かぶ類の葉	3	10	○	10				
西洋わさび	0.1	0.2			0.1	アメリカ		
クレソン	10	8	○	10				
はくさい	1	8	○	10				
キャベツ	2	2	○	2				
芽キャベツ	2	1	○	2				
ケール	10	10	○	10				
こまつな	10	5	○	10				
きょうな	5	5	○	10				
チンゲンサイ	2	2	○					
カリフラワー	2	2	○	2				
ブロッコリー	2	2	○	2				
その他のあぶらな科野菜	2	2	○	10				
ごぼう	0.1	0.2			0.1	アメリカ		【米国ばれいしょ、ラディッシュ、 てんさい参照】 【米国ばれいしょ、ラディッシュ、 てんさい参照】 【0.140(#),0.133(#),0.099(#)(米国)】 0.45,3.33(\$),0.10,2.15(サラダ菜) 3.26,4.56(ずいぜんじな)
サルシフィー	0.1	0.2			0.1	アメリカ		
アーティチョーク	0.3	5			0.3	アメリカ		
チコリ	10	8		10				
エンダイブ	10	8		10				
しゅんぎく	10	10		10				
レタス(サラダ菜及びちしやを含む。)	10	8	○	10				
その他のきく科野菜	10	8	○	10				
たまねぎ	0.1	0.1			0.1	アメリカ		
ねぎ(リーキを含む。)	2	2	○		2	アメリカ		
にら	5	5	○					
アスパラガス	0.5	0.5	○					
わけぎ	1	1	○					
その他のゆり科野菜	0.3	0.3	○					
にんじん	0.2	0.2	○				0.05,<0.02 【米国ばれいしょ、ラディッシュ、 てんさい参照】 1.21,2.26 2.6,0.8(せり)	
パースニップ	0.1	0.2			0.1	アメリカ		
パセリ	8	8	○					
セロリ	8	8	○	2				
みつば	5	5	○					
その他のせり科野菜	5	5	○					

食品名	基準値案 ppm	基準値 現行 ppm	登録 有無	参考基準値		作物残留試験成績等 ppm
				国際 基準 ppm	外国 基準値 ppm	
トマト	1	0.5	○・申	0.3		0.33(\$),0.05(ミネトマ)
ピーマン	2	2	○	0.3		0.16,0.72(\$)
なす	2	2	○			0.10,0.59(\$)
その他のなす科野菜	10	0.4	○	10		
きゅうり(ガーキンを含む。)	0.5	0.5	○	0.2		
かぼちゃ(スカッシュを含む。)	0.3	0.3		0.2		
しろり	0.3	0.3		0.2		
すいか	0.3	0.3	○	0.2		
メロン類果実	0.3	0.3	○	0.2		
まくわり	0.3	0.3		0.2		
その他のうり科野菜	10	0.3	○	10		
ほうれんそう	10	8	○	10		3.32,2.99
たけのこ		0.2				
オクラ		2				
しょうが	0.02	0.02				
未成熟えんどう	0.3	0.3	○	0.3		
未成熟いんげん	0.3	0.3		0.3		
えだまめ	0.3	0.3		0.3		
その他の野菜	10	10	○	10		3.47,3.79(食用なでしこ)
みかん	0.1	0.3	○	0.3		<0.02(#),<0.02(#)
なつみかんの果実全体	0.3	0.3	○	0.3		<0.02(#),0.08(#\$)
レモン	0.3	0.3	○	0.3		
オレンジ(ネーブルオレンジを含む。)	0.3	0.3	○	0.3		
グレープフルーツ	0.3	0.3	○	0.3		
ライム	0.3	0.3	○	0.3		
その他のかんきつ類果実	0.3	0.3	○	0.3		
りんご	0.5	0.5	○	0.1		0.17,0.04 /[0.09(#),0.14(#)(豪州)]
日本なし	0.5	0.5			0.5	【0.07(#),0.20(#)(豪州)】
西洋なし	0.5	0.5			0.5	【豪州りんご及びなし参照】
マルメロ	0.5	0.5			0.5	【豪州りんご及びなし参照】
びわ		0.2				
もも	0.2	0.2	○	0.2		0.03,0.03
ネクタリン	0.5	0.2	申	0.2		0.13,0.10
あんず(アプリコットを含む。)	0.2	0.2		0.2		
すもも(プルーンを含む。)	0.2	0.2	○	0.2		0.03(\$),<0.02
うめ	0.2	0.2		0.2		/(0.005,0.005,0.010(プラム)(米国))
おうとう(チェリーを含む。)	0.2	0.2		0.2		
いちご	1	1	○			0.46,0.34
ラズベリー	0.7	0.7	○		0.7	【0.130(#),0.279(#)(米国)】
ブラックベリー	0.7	0.7			0.7	【米国ラズベリー参照】
ブルーベリー	0.3	0.3			0.25	【米国ラズベリー参照】
クランベリー	0.3	0.3			0.25	【0.0405(#),0.107(#),0.0835(#),0.070(#),0.145(#),0.16(#),0.0345(#),0.175(#)(米国)】
バックルベリー	0.3	0.3			0.25	【米国ブルーベリー参照】
その他のベリー類果実	0.7	0.7			0.7	【米国ラズベリー参照】
ぶどう	0.5	0.5		0.5		
かき		0.5				
バナナ	0.3	0.3			0.25	【0.0262,0.187,0.0423,0.033,0.1315(米国)】
キウイ		0.2		0.05		
パパイア	0.3	0.3				
アボカド	0.3	0.3				
パイナップル	0.02	0.05			0.02	【<0.02(n=6)(メキシコ)】
グアバ	0.3	0.3				
マンゴー	0.3	0.3	○			0.06,0.06
パッションフルーツ	0.3	0.3				
なつめやし	0.1	0.1			0.1	【米国プラム参照】
その他の果実	0.3	0.3	○			0.07,0.09(いちじく)

食品名	基準値 案 ppm	基準値 現行 ppm	登録 有無	参考基準値		作物残留試験成績等 ppm
				国際 基準 ppm	外国 基準値 ppm	
ひまわりの種子 べにばなの種子 綿実 その他のオイルシード	0.02	0.02		0.01		
ぎんなん くり	0.3	0.02			0.1 アメカ	【米国ペカン、アーモンド参照】 【0.002,<0.001,<0.001 ,0.0067(米国)】
ペカン	0.1	0.02			0.1 アメカ	【0.061,<0.040,0.060,<0.040 ,0.04(米国)】
アーモンド	0.02	0.02		0.01		
くるみ	0.1	0.02			0.1 アメカ	【米国ペカン、アーモンド参照】
その他のナッツ類	0.02	0.02				
茶	2	2	○			0.15,0.66(\$)
その他のスパイス	10	10	○			
その他のハーブ	10	10	○			5.66,1.81(ハッカ)
牛の筋肉	2	2				推:0.39
豚の筋肉	2	2				(牛の筋肉参照)
その他の陸棲哺乳類に属する動物の筋肉	2	0.8				(牛の筋肉参照)
牛の脂肪	10	2		3		推:9.85
豚の脂肪	10	2		2		(牛の脂肪参照)
その他の陸棲哺乳類に属する動物の脂肪	10	2		2		(牛の脂肪参照)
牛の肝臓	5	2		2		推:2.23
豚の肝臓	5	0.5		0.5		(牛の肝臓参照)
その他の陸棲哺乳類に属する動物の肝臓	5	0.5		0.5		(牛の肝臓参照)
牛の腎臓	2	1		1		推:1.1
豚の腎臓	2	0.5		0.5		(牛の腎臓参照)
その他の陸棲哺乳類に属する動物の腎臓	2	0.5		0.5		(牛の腎臓参照)
牛の食用部分	5	0.5				(牛の肝臓参照)
豚の食用部分	5	0.5		0.5		(牛の肝臓参照)
その他の陸棲哺乳類に属する動物の食用部分	5	0.5		0.5		(牛の肝臓参照)
乳	2	1		1		推:0.55
鶏の筋肉	0.1	0.02				0.0141(動物用医薬品由来) /推:0.043(農薬由来)
その他の家きんの筋肉	0.1	0.02				(鶏の筋肉参照)
鶏の脂肪	1	0.4		0.2		0.3532(動物用医薬品由来) /推:0.86(農薬由来)
その他の家きんの脂肪	1	0.4		0.2		(鶏の脂肪(農薬由来)参照)
鶏の肝臓	0.2	0.04				0.0871(動物用医薬品由来) /推:0.069(農薬由来)
その他の家きんの肝臓	0.1	0.04				(鶏の肝臓(農薬由来)参照)
鶏の腎臓	0.2	0.04				(鶏の肝臓(動物用医薬品由来)参照)
その他の家きんの腎臓	0.1	0.04				(鶏の肝臓(農薬由来)参照)
鶏の食用部分	0.2	0.04				(鶏の肝臓(動物用医薬品由来)参照)
その他の家きんの食用部分	0.1	0.04				(鶏の肝臓(農薬由来)参照)
鶏の卵	0.2	0.05		0.01		0.0424(動物用医薬品由来) /推:0.083(農薬由来)
その他の家きんの卵	0.1	0.05		0.01		(鶏の卵(農薬由来)参照)
小麦ふすま	2	2		2		
干しぶどう	1	1		1		
綿実油(注2に限る。)	0.01	0.01		0.01		
綿実油(注2を除く。)	0.01	0.01		0.01		

平成17年11月29日厚生労働省告示第499号において新しく設定した基準値については、網をつけて示した。

(\$)これらの作物残留試験は、試験成績のばらつきを考慮し、この印をつけた残留値を基準値策定の根拠とした。

(#)これらの作物残留試験は、申請の範囲内で試験が行われていない。

「作物残留試験」欄に「推」の記載のあるものは、推定残留量であることを示している。

注1) Codex基準における米の基準値については、粳米に対する基準値であり、我が国における玄米に相当する食品への基準は設定されていない。ただし、2004年のJMPPRによる評価において、玄米への加工係数が0.11と設定されているため、本剤については、粳米のCodex基準である1ppmに加工係数0.11を乗じ、玄米の基準値として0.1ppmを設定することとした。

注2) 食用植物油の日本農林規格に規定する精製綿実油、綿実サラダ油及びこれらと同等以上の規格を有すると認められる食用油本基準(暫定基準以外の基準)を見直す基準値案については、太枠線で囲んで示した。

スピノサド推定摂取量 (単位: $\mu\text{g}/\text{人}/\text{day}$)

食品名	基準値率 (ppm)	農薬評価に用 いた数値 (ppm)	国民平均 TMDI	国民平均 EDI	幼小児 (1~6歳) TMDI	幼小児 (1~6歳) EDI	妊婦 TMDI	妊婦 EDI	高齢者 (65歳以上) TMDI	高齢者 (65歳以上) EDI
米 (玄米をいう。)	0.1	0.077	18.5	14.3	9.8	7.5	14.0	10.8	18.9	14.5
小麦	2	0.6755	233.6	78.9	164.6	55.6	246.8	83.4	166.8	56.3
大麦	2	0.771	11.8	4.5	0.2	0.1	0.6	0.2	7.2	2.8
ライ麦	1	●	1	0.1	0.1	0.1	0.1	0.1	0.1	0.1
とうもろこし	2	0.6038	5.0	1.5	3.6	2.6	5.4	1.6	1.6	0.5
そば	1	●	1	3.7	3.7	0.8	1.4	1.4	4.8	4.8
その他の穀類	1	●	1	0.3	0.3	0.2	0.5	0.5	0.3	0.3
大豆	0.02	●	0.02	1.1	1.1	0.7	0.9	0.9	1.2	1.2
小豆類	0.02	●	0.02	0.0	0.0	0.0	0.0	0.0	0.1	0.1
えんどう	0.02	●	0.02	0.0	0.0	0.0	0.0	0.0	0.0	0.0
そら豆	0.02	●	0.02	0.0	0.0	0.0	0.0	0.0	0.0	0.0
らっかせい	0.02	●	0.001	0.0	0.0	0.0	0.0	0.0	0.0	0.0
その他の豆類	0.02	●	0.02	0.0	0.0	0.0	0.0	0.0	0.0	0.0
ばれいしょ	0.02	●	0.005	0.7	0.2	0.4	0.1	0.8	0.2	0.5
さといも類 (芋つがしらを含む。)	0.02	●	0.02	0.2	0.2	0.1	0.1	0.2	0.2	0.3
かんしょ	0.02	●	0.02	0.3	0.3	0.4	0.4	0.3	0.3	0.3
やまいも (長いもをいう。)	0.02	●	0.02	0.1	0.1	0.0	0.0	0.0	0.1	0.1
その他のいも類	0.02	●	0.02	0.0	0.0	0.0	0.0	0.0	0.0	0.0
てんさい	0.06	●	0.032	0.3	0.1	0.2	0.1	0.2	0.1	0.1
だいこん類 (ラディッシュを含む。)	0.2	●	0.2	9.0	9.0	3.7	3.7	5.7	5.7	11.7
だいこん類 (ラディッシュを含む。)	1	●	1	2.2	2.2	0.5	0.5	0.9	0.9	3.4
かぶ類の根	0.1	●	0.02	0.3	0.1	0.1	0.0	0.1	0.0	0.4
かぶ類の葉	3	●	0.71	1.5	0.4	0.3	0.1	0.9	0.2	3.3
西洋わさび	0.1	●	0.1	0.0	0.0	0.0	0.0	0.0	0.0	0.0
クレソン	10	●	10	1.0	1.0	1.0	1.0	1.0	1.0	1.0
はくさい	1	●	0.205	29.4	6.0	10.3	2.1	21.9	4.5	31.7
キャベツ	2	●	0.2259	45.6	5.2	19.6	2.2	45.8	5.2	39.8
芽キャベツ	2	●	2	0.2	0.2	0.2	0.2	0.2	0.2	0.2
ケール	10	●	10	1.0	1.0	1.0	1.0	1.0	1.0	1.0
こまつな	10	●	10	43.0	43.0	20.0	20.0	16.0	16.0	59.0
きょうな	5	●	1.05	1.5	0.3	0.5	0.1	0.5	0.1	1.5
チンゲンサイ	2	●	2	2.8	2.8	0.6	0.6	2.0	2.0	3.8
カリフラワー	2	●	2	0.8	0.8	0.2	0.2	0.2	0.2	0.8
ブロッコリー	2	●	0.375	9.0	1.7	5.6	1.1	9.4	1.8	8.2
その他のあぶらな科野菜	2	●	0.715	4.2	1.5	0.6	0.2	0.4	0.1	6.2
ごぼう	0.1	●	0.1	0.5	0.5	0.2	0.2	0.2	0.5	0.5
サルシフィー	0.1	●	0.1	0.0	0.0	0.0	0.0	0.0	0.0	0.0
アーティチョーク	0.3	●	0.124	0.0	0.0	0.0	0.0	0.0	0.0	0.0
デコリ	10	●	10	1.0	1.0	1.0	1.0	1.0	1.0	1.0
エンダイブ	10	●	10	1.0	1.0	1.0	1.0	1.0	1.0	1.0
しゅんぎく	10	●	10	25.0	25.0	6.0	6.0	19.0	19.0	37.0
レタス (サラダ菜及びちしやを含む。)	10	●	1.51	61.0	9.2	25.0	3.8	64.0	9.7	42.0
その他のまく科野菜	10	●	3.91	4.0	1.6	1.0	0.4	5.0	2.0	7.0
たまねぎ	0.1	●	0.1	3.0	3.0	1.9	1.9	3.3	3.3	2.3
ねぎ (リーキを含む。)	2	●	0.465	22.6	5.3	9.0	2.1	16.4	3.8	27.0
にら	5	●	1.27	8.0	2.0	3.5	0.9	3.5	0.9	8.0
アスパラガス	0.5	●	0.17	0.5	0.2	0.2	0.1	0.2	0.1	0.4
わけぎ	1	●	0.22	0.2	0.0	0.1	0.0	0.1	0.0	0.3
その他のゆり科野菜	0.3	●	0.1	0.3	0.1	0.0	0.0	0.0	0.5	0.2
にんじん	0.2	●	0.035	4.9	0.9	3.3	0.6	5.0	0.9	4.5
パースニップ	0.1	●	0.1	0.0	0.0	0.0	0.0	0.0	0.0	0.0
パセリ	8	●	8	0.8	0.8	0.8	0.8	0.8	0.8	0.8
セロリ	8	●	8	3.2	3.2	0.8	0.8	2.4	2.4	3.2
みつば	5	●	1.735	1.0	0.3	0.5	0.2	0.5	0.2	1.0
その他のせり科野菜	5	●	1.7	0.5	0.2	0.5	0.2	0.5	0.2	1.5
トマト	1	●	0.19	24.3	4.6	16.9	3.2	24.5	4.7	18.9
ピーマン	2	●	0.44	8.8	1.9	4.0	0.9	3.8	0.8	7.4
なす	2	●	0.345	8.0	1.4	1.8	0.3	6.6	1.1	11.4
その他のなす科野菜	10	●	10	2.0	2.0	1.0	1.0	1.0	1.0	3.0
きゅうり (ガーキンを含む。)	0.5	●	0.5	8.2	8.2	4.1	4.1	5.1	5.1	8.3
かぼちゃ (スカッシュを含む。)	0.3	●	0.3	2.8	2.8	1.7	1.7	2.1	2.1	3.5
しろりり	0.3	●	0.3	0.1	0.1	0.0	0.0	0.0	0.2	0.2
ずいか	0.3	●	0.3	0.0	0.0	0.0	0.0	0.0	0.0	0.0
メロン類果菜	0.3	●	0.3	0.1	0.1	0.1	0.1	0.03	0.0	0.1
まくわうり	0.3	●	0.3	0.0	0.0	0.0	0.0	0.0	0.0	0.0
その他のうり科野菜	10	●	10	5.0	5.0	1.0	1.0	23.0	23.0	7.0
ほうれんそう	10	●	3.155	187.0	59.0	101.0	31.9	174.0	54.9	217.0
しょうが	0.02	●	0.02	0.0	0.0	0.0	0.0	0.0	0.0	0.0
未成熟えんどう	0.3	●	0.3	0.2	0.2	0.1	0.1	0.2	0.2	0.2
未成熟いんげん	0.3	●	0.3	0.6	0.6	0.4	0.4	0.5	0.5	0.5
えだまめ	0.3	●	0.3	0.0	0.0	0.0	0.0	0.0	0.0	0.0
その他の野菜	10	●	3.63	126.0	45.7	97.0	35.2	96.0	34.8	122.0
みかん	0.1	●	0.02	4.2	0.8	3.5	0.7	4.6	0.9	4.3
なつみかんの果実全体	0.3	●	0.05	0.0	0.0	0.0	0.0	0.0	0.0	0.0
レモン	0.3	●	0.0635	0.1	0.0	0.1	0.0	0.1	0.0	0.1
オレンジ (ネーブルオレンジを含む。)	0.3	●	0.074	0.1	0.0	0.2	0.0	0.2	0.1	0.0
グレープフルーツ	0.3	●	0.0668	0.4	0.1	0.1	0.0	0.6	0.1	0.2

食品名	基準値案 (ppm)	暴露評価に用 いた数値 (ppm)	国民平均 TMDI	国民平均 EDI	幼児 (1~6歳) TMDI	幼児 (1~6歳) EDI	妊婦 TMDI	妊婦 EDI	高齢者 (65歳以上) TMDI	高齢者 (65歳以上) EDI
ライム	0.3	● 0.3	0.0	0.0	0.0	0.0	0.0	0.0	0.0	0.0
その他のかんきつ類果実	0.3	● 0.3	0.1	0.1	0.0	0.0	0.0	0.0	0.2	0.2
りんご	0.5	0.105	17.7	3.7	18.1	3.8	15.0	3.2	17.8	3.7
日本なし	0.5	0.088	2.6	0.4	2.2	0.4	2.7	0.5	2.6	0.4
西洋なし	0.5	● 0.5	0.05	0.1	0.05	0.1	0.05	0.05	0.05	0.1
マルメロ	0.5	● 0.5	0.1	0.1	0.1	0.1	0.1	0.1	0.1	0.1
もも	0.2	0.03	0.1	0.0	0.1	0.0	0.3	0.1	0.0	0.0
ネクタリン	0.5	0.115	0.1	0.0	0.1	0.0	0.1	0.0	0.1	0.0
アンズ (アブリコットを含む。)	0.2	● 0.2	0.0	0.0	0.0	0.0	0.0	0.0	0.0	0.0
すもも (プルーンを含む。)	0.2	0.026	0.0	0.0	0.0	0.0	0.3	0.0	0.0	0.0
うめ	0.2	● 0.2	0.2	0.2	0.1	0.1	0.3	0.3	0.3	0.3
おうとう (チェリーを含む。)	0.2	● 0.2	0.0	0.0	0.0	0.0	0.0	0.0	0.0	0.0
いちご	1	0.4	0.3	0.1	0.4	0.2	0.1	0.0	0.1	0.0
ラズベリー	0.7	0.2045	0.1	0.0	0.1	0.0	0.1	0.0	0.1	0.0
ブラックベリー	0.7	● 0.7	0.1	0.1	0.1	0.1	0.1	0.1	0.1	0.1
ブルーベリー	0.3	0.102	0.0	0.0	0.0	0.0	0.0	0.0	0.0	0.0
ハuckleベリー	0.3	● 0.3	0.0	0.0	0.0	0.0	0.0	0.0	0.0	0.0
その他のベリー類果実	0.7	● 0.7	0.1	0.1	0.1	0.1	0.1	0.1	0.1	0.1
ぶどう	0.5	0.084	2.9	0.5	2.2	0.4	0.3	0.1	1.9	0.3
バナナ	0.3	0.084	3.3	1.1	3.4	0.9	2.5	0.7	5.3	1.5
パイナップル	0.3	● 0.3	0.0	0.0	0.0	0.0	0.0	0.0	0.0	0.0
アボカド	0.3	● 0.3	0.1	0.1	0.0	0.0	0.0	0.0	0.1	0.1
パイナップル	0.02	● 0.02	0.0	0.0	0.0	0.0	0.0	0.0	0.0	0.0
グアバ	0.3	● 0.3	0.0	0.0	0.0	0.0	0.0	0.0	0.0	0.0
マンゴ	0.3	0.06	0.0	0.0	0.0	0.0	0.0	0.0	0.0	0.0
パッションフルーツ	0.3	● 0.3	0.0	0.0	0.0	0.0	0.0	0.0	0.0	0.0
なつめやし	0.1	● 0.1	0.0	0.0	0.0	0.0	0.0	0.0	0.0	0.0
その他の果実	0.3	0.08	1.2	0.3	1.8	0.5	0.4	0.1	0.5	0.1
綿実	0.02	● 0.02	0.0	0.0	0.0	0.0	0.0	0.0	0.0	0.0
くり	0.1	● 0.1	0.1	0.1	0.1	0.1	0.0	0.0	0.1	0.1
ペカン	0.1	0.0027	0.0	0.0	0.0	0.0	0.0	0.0	0.0	0.0
アーモンド	0.02	0.0482	0.0	0.0	0.0	0.0	0.0	0.0	0.0	0.0
クルミ	0.1	● 0.1	0.0	0.0	0.0	0.0	0.0	0.0	0.0	0.0
その他のナッツ類	0.02	● 0.02	0.0	0.0	0.0	0.0	0.0	0.0	0.0	0.0
茶	2	0.1	6.0	0.3	2.8	0.1	7.0	0.4	8.6	0.4
その他のスパイス	10	● 10	1.0	1.0	1.0	1.0	1.0	1.0	1.0	1.0
その他のハーブ	10	3.74	1.0	0.4	1.0	0.4	1.0	0.4	1.0	0.4
陸棲哺乳類の肉類	10	筋肉0.042 脂肪1.071	575.0	14.2	329.0	8.2	605.0	15.0	575.0	14.2
陸棲哺乳類の乳類	2	0.1	285.4	14.3	394.0	19.7	366.2	18.3	285.4	14.3
家禽の肉類	1	● 1	20.2	20.2	18.5	18.5	16.2	16.2	20.2	20.2
家禽の卵類	0.2	● 0.2	8.0	8.0	5.9	5.9	8.0	8.0	8.0	8.0
計			1868.9	433.0	1319.4	262.5	1870.9	378.5	1845.6	453.3
ADI比 (%)			146.1	33.8	347.9	69.2	140.2	28.4	141.9	34.9

高齢者については畜産物、妊婦については家禽の卵類の摂取量データがないため、国民平均の摂取量を参考とした。

TMDI: 理論最大1日摂取量 (Theoretical Maximum Daily Intake)

EDI: 推定1日摂取量 (Estimated Daily Intake)

●: 個別の作物残留試験がないことから、暴露評価を行うにあたり基準値(案)の数値を用いた。

ぶどうについては、JMPRの評価に用いられたSTMR (Supervised trial median residue: 作物残留試験データの中央値) を用いてEDIを試算した。

「陸棲哺乳類の肉類」については、TMDI計算では、牛・豚・その他の陸棲哺乳類に属する動物の筋肉、脂肪等の摂取量にその範囲の基準値案で最も高い値を乗じた。また、EDI計算では、畜産物中の平均的な残留農薬濃度を用い、摂取量の筋肉及び脂肪の比率をそれぞれ80%、20%として試算した。

(参考)

これまでの経緯

平成11年	4月19日	初回農薬登録
平成16年	12月10日	農林水産省より厚生労働省へ農薬登録申請に係る連絡及び基準設定依頼(適用拡大:トマト)
平成16年	12月10日	インポートトレランス設定の要請(米、小麦、大麦及びとうもろこし等)
平成16年	12月22日	厚生労働大臣から食品安全委員会委員長あてに残留基準設定に係る食品健康影響評価について要請
平成17年	11月29日	残留農薬基準告示
平成22年	4月8日	食品安全委員会委員長から厚生労働大臣あてに食品健康影響評価について通知
平成23年	9月8日	薬事・食品衛生審議会へ諮問
平成23年	10月14日	薬事・食品衛生審議会食品衛生分科会農薬・動物用医薬品部会

● 薬事・食品衛生審議会食品衛生分科会農薬・動物用医薬品部会

[委員]

石井	里枝	埼玉県衛生研究所水・食品担当専門研究員
○大野	泰雄	国立医薬品食品衛生研究所長
尾崎	博	東京大学大学院農学生命科学研究科獣医薬理学教室教授
斉藤	貢一	星薬科大学薬品分析化学教室准教授
佐藤	清	財団法人残留農薬研究所理事・化学部長
高橋	美幸	農業・食品産業技術総合研究機構動物衛生研究所上席研究員
永山	敏廣	東京都健康安全研究センター食品化学部長
廣野	育生	東京海洋大学大学院海洋科学技術研究科教授
松田	りえ子	国立医薬品食品衛生研究所食品部長
宮井	俊一	社団法人日本植物防疫協会技術顧問
山内	明子	日本生活協同組合連合会執行役員組織推進本部長
由田	克士	大阪市立大学大学院生活科学研究科公衆栄養学教授
吉成	浩一	東北大学大学院薬学研究科医療薬学講座薬物動態学分野准教授
鰐淵	英機	大阪市立大学大学院医学研究科都市環境病理学教授

(○: 部会長)

答申(案)

スピノサド

食品名	残留基準値
	DDM
米(玄米をいう。)	0.1
小麦	2
大麦	2
ライ麦	1
とうもろこし	2
そば	1
その他の穀類 ^{注1)}	1
大豆	0.02
小豆類 ^{注2)}	0.02
えんどう	0.02
そら豆	0.02
らっかせい	0.02
その他の豆類 ^{注3)}	0.02
ばれいしょ	0.02
さといも類(やつがしらを含む。)	0.02
かんしょ	0.02
やまいも(長いもをいう。)	0.02
その他のいも類 ^{注4)}	0.02
てんさい	0.06
だいこん類(ラディッシュを含む。)の根	0.2
だいこん類(ラディッシュを含む。)の葉	1
かぶ類の根	0.1
かぶ類の葉	3
西洋わさび	0.1
クレソン	10
はくさい	1
キャベツ	2
芽キャベツ	2
ケール	10
こまつな	10
きょうな	5
チンゲンサイ	2
カリフラワー	2
ブロッコリー	2
その他のあぶらな科野菜 ^{注5)}	2
ごぼう	0.1
サルシフィー	0.1
アーティチョーク	0.3
チコリ	10
エンダイブ	10
しゅんぎく	10
レタス(サラダ菜及びちしゃを含む。)	10
その他のきく科野菜 ^{注6)}	10
たまねぎ	0.1
ねぎ(リーキを含む。)	2
にら	5
アスパラガス	0.5
わけぎ	1
その他のゆり科野菜 ^{注7)}	0.3

※今回基準値を設定するスピノサドとは、スピノシンA及びスピノシンDの和をいう。

注1)「その他の穀類」とは、穀類のうち、米、小麦、大麦、ライ麦、とうもろこし及びそば以外のものをいう。

注2)いんげん、ささげ、サルタニ豆、サルタピア豆、バター豆、ペギア豆、ホワイト豆、ライマ豆及びレンズを含む。

注3)「その他の豆類」とは、豆類のうち、大豆、小豆類、えんどう、そら豆、らっかせい及びスパイス以外のものをいう。

注4)「その他のいも類」とは、いも類のうち、ばれいしょ、さといも類、かんしょ、やまいも及びこんにやくいも以外のものをいう。

注5)「その他のあぶらな科野菜」とは、あぶらな科野菜のうち、だいこん類の根、だいこん類の葉、かぶ類の根、かぶ類の葉、西洋わさび、クレソン、はくさい、キャベツ、芽キャベツ、ケール、こまつな、きょうな、チンゲンサイ、カリフラワー、ブロッコリー及びハーブ以外のものをいう。

注6)「その他のきく科野菜」とは、きく科野菜のうち、ごぼう、サルシフィー、アーティチョーク、チコリ、エンダイブ、しゅんぎく、レタス及びハーブ以外のものをいう。

注7)「その他のゆり科野菜」とは、ゆり科野菜のうち、たまねぎ、ねぎ、にんにく、にら、アスパラガス、わけぎ及びハーブ以外のものをいう。

食品名	残留基準値
	ppm
にんじん	0.2
パースニップ	0.1
パセリ	8
セロリ	8
みつば	5
その他のせり科野菜 ^{注8)}	5
トマト	1
ピーマン	2
なす	2
その他のなす科野菜 ^{注9)}	10
きゅうり(カーキンを含む。)	0.5
かぼちゃ(スカシユを含む。)	0.3
しろりり	0.3
すいか	0.3
メロン類果実	0.3
まくわり	0.3
その他のうり科野菜 ^{注10)}	10
ほうれんそう	10
しょうが	0.02
未成熟えんどう	0.3
未成熟いんげん	0.3
えだまめ	0.3
その他の野菜 ^{注11)}	10
みかん	0.1
なつみかんの果実全体	0.3
レモン	0.3
オレンジ(ネーブルオレンジを含む。)	0.3
グレープフルーツ	0.3
ライム	0.3
その他のかんきつ類果実 ^{注12)}	0.3
りんご	0.5
日本なし	0.5
西洋なし	0.5
マルメロ	0.5
もも	0.2
ネクタリン	0.5
あんず(アブリコットを含む。)	0.2
すもも(ブルーを含む。)	0.2
うめ	0.2
おうとう(チェリーを含む。)	0.2
いちご	1
ラズベリー	0.7
ブラックベリー	0.7
ブルーベリー	0.3
ハックルベリー	0.3
その他のベリー類果実 ^{注13)}	0.7
ぶどう	0.5
バナナ	0.3
パイナップル	0.3
アボカド	0.3
パイナップル	0.02
グアバ	0.3
マンゴー	0.3
パッションフルーツ	0.3
なつめやし	0.1

注8)「その他のせり科野菜」とは、せり科野菜のうち、にんじん、パースニップ、パセリ、セロリ、みつば、スパイス及びハーブ以外のものをいう。

注9)「その他のなす科野菜」とは、なす科野菜のうち、トマト、ピーマン及びなす以外のものをいう。

注10)「その他のうり科野菜」とは、うり科野菜のうち、きゅうり、かぼちゃ、しろりり、すいか、メロン類果実及びまくわり以外のものをいう。

注11)「その他の野菜」とは、野菜のうち、いも類、てんさい、さとうきび、あぶらな科野菜、きく科野菜、ゆり科野菜、せり科野菜、なす科野菜、うり科野菜、ほうれんそう、たけのこ、オクラ、しょうが、未成熟えんどう、未成熟いんげん、えだまめ、きのこ類、スパイス及びハーブ以外のものをいう。

注12)「その他のかんきつ類果実」とは、かんきつ類果実のうち、みかん、なつみかん、なつみかんの外果皮、なつみかんの果実全体、レモン、オレンジ、グレープフルーツ、ライム及びスパイス以外のものをいう。

注13)「その他のベリー類果実」とは、ベリー類果実のうち、いちご、ラズベリー、ブラックベリー、ブルーベリー、クランベリー及びハックルベリー以外のものをいう。

食品名	残留基準値
	ppm
その他の果実 ^{注14)}	0.3
綿実	0.02
くり	0.1
ペカン	0.1
アーモンド	0.02
くるみ	0.1
その他のナッツ類 ^{注15)}	0.02
茶	2
その他のスパイス ^{注16)}	10
その他のハーブ ^{注17)}	10
牛の筋肉	2
豚の筋肉	2
その他の陸棲哺乳類に属する動物 ^{注18)} の筋肉	2
牛の脂肪	10
豚の脂肪	10
その他の陸棲哺乳類に属する動物の脂肪	10
牛の肝臓	5
豚の肝臓	5
その他の陸棲哺乳類に属する動物の肝臓	5
牛の腎臓	2
豚の腎臓	2
その他の陸棲哺乳類に属する動物の腎臓	2
牛の食用部分 ^{注19)}	5
豚の食用部分	5
その他の陸棲哺乳類に属する動物の食用部分	5
乳	2
鶏の筋肉	0.1
その他の家きん ^{注20)} の筋肉	0.1
鶏の脂肪	1
その他の家きんの脂肪	1
鶏の肝臓	0.2
その他の家きんの肝臓	0.1
鶏の腎臓	0.2
その他の家きんの腎臓	0.1
鶏の食用部分	0.2
その他の家きんの食用部分	0.1
鶏の卵	0.2
その他の家きんの卵	0.1
小麦ふすま	2
干しぶどう	1
綿実油(注21に限る。)	0.01
綿実油(注21を除く。)	0.01

注14)「その他の果実」とは、果実のうち、かんきつ類果実、りんご、日本なし、西洋なし、マルメロ、びわ、もも、ネクタリン、あんず、すもも、うめ、おうとう、ベリー類果実、ぶどう、かき、バナナ、キウイ、パパイヤ、アボカド、パイナップル、グアバ、マンゴー、パッションフルーツ、なつめやし及びスパイス以外のものをいう。

注15)「その他のナッツ類」とは、ナッツ類のうち、ぎんなん、くり、ペカン、アーモンド及びくるみ以外のものをいう。

注16)「その他のスパイス」とは、スパイスのうち、西洋わさび、わさびの根茎、にんにく、とうがらし、パプリカ、しょうが、レモンの果皮、オレンジの果皮、ゆずの果皮及びごまの種子以外のものをいう。

注17)「その他のハーブ」とは、ハーブのうち、クレンソウ、にら、パセリの茎、パセリの葉、セロリの茎及びセロリの葉以外のものをいう。

注18)「その他の陸棲哺乳類に属する動物」とは、陸棲哺乳類に属する動物のうち、牛及び豚以外のものをいう。

注19)「食用部分」とは、食用に供される部分のうち、筋肉、脂肪、肝臓及び腎臓以外の部分をいう。

注20)「その他の家きん」とは、家きんのうち、鶏以外のものをいう。

注21)食用植物油の日本農林規格に規定する精製綿実油、綿実サラダ油及びこれらと同等以上の規格を有すると認められる食用油。

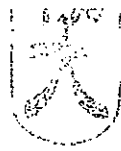

府食第 291 号

平成 22 年 4 月 8 日

厚生労働大臣
長妻 昭 殿

食品安全委員会

委員長 小泉 直 彦

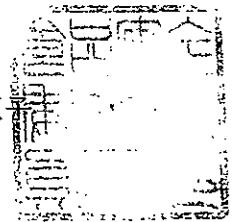

食品健康影響評価の結果の通知について

平成 16 年 12 月 22 日付け厚生労働省発食安第 1222001 号、平成 17 年 12 月 19 日付け厚生労働省発食安第 1219001 号及び平成 18 年 7 月 18 日付け厚生労働省発食安第 0718006 号をもって厚生労働大臣から食品安全委員会に意見を求められたスピノサドに係る食品健康影響評価の結果は下記のとおりですので、食品安全基本法（平成 15 年法律第 48 号）第 23 条第 2 項の規定に基づき通知します。

なお、食品健康影響評価の詳細は別添のとおりです。

記

スピノサドの一日摂取許容量を 0.024 mg/kg 体重/日と設定する。

農薬・動物用医薬品
評価書

スピノサド

2010年4月
食品安全委員会

目次

	頁
○ 審議の経緯	3
○ 食品安全委員会委員名簿	4
○ 食品安全委員会農薬専門調査会専門委員名簿	4
○ 食品安全委員会動物用医薬品専門調査会専門委員名簿	6
I. 評価対象農薬及び動物用医薬品の概要	8
1. 用途	8
2. 有効成分の一般名	8
3. 化学名	8
4. 分子式	9
5. 分子量	9
6. 構造式	10
7. 開発の経緯	10
II. 安全性に係る試験の概要	11
1. 動物体内運命試験	11
(1) 動物体内運命試験 (^{14}C -スピノシン A)	11
(2) 生体内蓄積性 (^{14}C -スピノシン A)	14
(3) 動物体内運命試験 (^{14}C -スピノシン D)	15
2. 植物体内運命試験	16
(1) 水稲 (^{14}C -スピノシン A 及び ^{14}C -スピノシン D)	16
(2) キャベツ (^{14}C -スピノシン A 及び ^{14}C -スピノシン D)	17
(3) 土壌からキャベツへの吸収移行及び代謝試験 (^{14}C -スピノシン A)	17
(4) かぶ (^{14}C -スピノシン A 及び ^{14}C -スピノシン D)	18
(5) りんご (^{14}C -スピノシン A 及び ^{14}C -スピノシン D)	19
3. 土壌中運命試験	20
(1) 好氣的湛水土壌中運命試験	20
(2) 好氣的土壌中運命試験	21
(3) 土壌吸着試験	22
4. 水中運命試験	22
(1) 加水分解試験	22
(2) 水中光分解試験 (緩衝液)	22
(3) 水中光分解試験 (自然水)	23
5. 土壌残留試験	23
6. 作物残留試験	24
7. 家畜体内薬物動態試験及び残留試験	24

(1) 薬物動態試験及び残留試験 (鶏)	24
(2) 薬物動態試験 (山羊)	29
(3) 残留試験 (牛)	31
(4) 残留試験 (羊)	35
8. 一般薬理試験	36
9. 急性毒性試験	37
(1) 急性毒性試験 (ラット)	37
(2) 急性神経毒性試験 (ラット)	37
10. 眼・皮膚に対する刺激性及び皮膚感作性試験	38
11. 亜急性毒性試験	38
(1) 90日間亜急性毒性試験 (ラット)	38
(2) 90日間亜急性毒性試験 (マウス)	39
(3) 90日間亜急性毒性試験 (イヌ)	40
(4) 90日間亜急性神経毒性試験 (ラット)	42
12. 慢性毒性試験及び発がん性試験	42
(1) 1年間慢性毒性試験 (イヌ)	42
(2) 2年間慢性毒性/発がん性併合試験 (ラット)	43
(3) 18カ月間慢性毒性/発がん性併合試験 (マウス)	44
(4) 18カ月間発がん性試験 (マウス) (補足試験)	45
13. 生殖発生毒性試験	46
(1) 2世代繁殖試験 (ラット)	46
(2) 発生毒性試験 (ラット)	47
(3) 発生毒性試験 (ウサギ)	48
14. 遺伝毒性試験	48
15. その他の試験	49
(1) スピノシンA及びスピノシンDの毒性比較試験 (ラット)	49
(2) 28日間反復経口投与毒性試験及び回復試験 (ラット)	50
Ⅲ. 食品健康影響評価	52
・別紙1: 代謝物/分解物略称	55
・別紙2: 検査値等略称	58
・別紙3: 作物残留試験成績	59
・別紙4: 推定摂取量	64
・参照	65

<審議の経緯>

- 1999年 4月 19日 初回農薬登録
- 2004年 12月 10日 農林水産省より厚生労働省へ農薬登録申請に係る連絡及び基準設定依頼（適用拡大：トマト）
- 2004年 12月 10日 インポートトレランス設定の要請（米、小麦、大麦及びとうもろこし）
- 2004年 12月 22日 厚生労働大臣より残留基準設定に係る食品健康影響評価について要請（厚生労働省発食安第1222001号）
- 2004年 12月 24日 関係書類の接受（参照1～55）
- 2005年 1月 6日 第76回食品安全委員会（要請事項説明）（参照56）
- 2005年 3月 2日 第25回農薬専門調査会（参照57）
- 2005年 11月 7日 追加資料受理（参照58）
- 2005年 11月 29日 残留農薬基準告示（参照59）
- 2005年 12月 19日 厚生労働大臣より残留基準設定に係る食品健康影響評価について追加要請（厚生労働省発食安第1219001号）、関係書類の接受
- 2005年 12月 22日 第125回食品安全委員会（要請事項説明）（参照60）
- 2006年 7月 18日 厚生労働大臣より残留基準設定に係る食品健康影響評価について追加要請（厚生労働省発食安第0718006号）、関係書類の接受（参照61）
- 2006年 7月 20日 第153回食品安全委員会（要請事項説明）（参照62）
- 2006年 10月 4日 第5回農薬専門調査会総合評価第一部会（参照63）
- 2007年 11月 20日 追加資料受理（参照64）
- 2008年 3月 5日 第20回農薬専門調査会総合評価第一部会（参照65）
- 2009年 3月 30日 第49回農薬専門調査会幹事会（参照66）
- 2009年 7月 21日 第53回農薬専門調査会幹事会（参照67）
- 2009年 8月 21日 第54回農薬専門調査会幹事会（参照68）
- 2009年 9月 29日 第116回動物用医薬品専門調査会（参照69）
- 2010年 1月 20日 第59回農薬専門調査会幹事会（参照70）
- 2010年 2月 18日 第320回食品安全委員会（報告）
- 2010年 2月 18日 より3月 19日 国民からの御意見・情報の募集
- 2010年 3月 日 農薬専門調査会座長及び動物用医薬品専門調査会座長より食品安全委員会委員長へ報告
- 2010年 4月 8日 第327回食品安全委員会（報告）
（同日付け厚生労働大臣へ通知）

＜食品安全委員会委員名簿＞

(2006年6月30日まで)	(2006年12月20日まで)	(2009年6月30日まで)
寺田雅昭 (委員長)	寺田雅昭 (委員長)	見上 彪 (委員長)
寺尾允男 (委員長代理)	見上 彪 (委員長代理)	小泉直子 (委員長代理*)
小泉直子	小泉直子	長尾 拓
坂本元子	長尾 拓	野村一正
中村靖彦	野村一正	畑江敬子
本間清一	畑江敬子	廣瀬雅雄**
見上 彪	本間清一	本間清一

* : 2007年2月1日から

** : 2007年4月1日から

(2009年7月1日から)

小泉直子 (委員長)
見上 彪 (委員長代理*)
長尾 拓
野村一正
畑江敬子
廣瀬雅雄
村田容常

* : 2009年7月9日から

＜食品安全委員会農薬専門調査会専門委員名簿＞

(2006年3月31日まで)

鈴木勝士 (座長)	小澤正吾	出川雅邦
廣瀬雅雄 (座長代理)	高木篤也	長尾哲二
石井康雄	武田明治	林 真
江馬 眞	津田修治*	平塚 明
太田敏博	津田洋幸	吉田 緑

* : 2005年10月1日から

(2007年3月31日まで)

鈴木勝士 (座長)	三枝順三	根岸友恵
廣瀬雅雄 (座長代理)	佐々木有	林 真
赤池昭紀	高木篤也	平塚 明
石井康雄	玉井郁巳	藤本成明
泉 啓介	田村廣人	細川正清
上路雅子	津田修治	松本清司

臼井健二
江馬 眞
大澤貫寿
太田敏博
大谷 浩
小澤正吾
小林裕子

津田洋幸
出川雅邦
長尾哲二
中澤憲一
納屋聖人
成瀬一郎
布柴達男

柳井徳磨
山崎浩史
山手丈至
與語靖洋
吉田 緑
若栗 忍

(2008年3月31日まで)

鈴木勝士 (座長)
林 眞 (座長代理*)
赤池昭紀
石井康雄
泉 啓介
上路雅子
臼井健二
江馬 眞
大澤貫寿
太田敏博
大谷 浩
小澤正吾
小林裕子
三枝順三

佐々木有
代田眞理子****
高木篤也
玉井郁巳
田村廣人
津田修治
津田洋幸
出川雅邦
長尾哲二
中澤憲一
納屋聖人
成瀬一郎***
西川秋佳**
布柴達男

根岸友恵
平塚 明
藤本成明
細川正清
松本清司
柳井徳磨
山崎浩史
山手丈至
與語靖洋
吉田 緑
若栗 忍

*: 2007年4月11日から
** : 2007年4月25日から
***: 2007年6月30日まで
****: 2007年7月1日から

(2008年4月1日から)

鈴木勝士 (座長)
林 眞 (座長代理)
相磯成敏
赤池昭紀
石井康雄
泉 啓介
今井田克己
上路雅子
臼井健二
太田敏博
大谷 浩
小澤正吾

佐々木有
代田眞理子
高木篤也
玉井郁巳
田村廣人
津田修治
津田洋幸
長尾哲二
中澤憲一*
永田 清
納屋聖人
西川秋佳

平塚 明
藤本成明
細川正清
堀本政夫
松本清司
本間正充
柳井徳磨
山崎浩史
山手丈至
與語靖洋
義澤克彦**
吉田 緑

川合是彰
小林裕子
三枝順三***

布柴達男
根岸友恵
根本信雄

若栗 忍

*: 2009年1月19日まで

** : 2009年4月10日から

***: 2009年4月28日から

<食品安全委員会動物用医薬品専門調査会専門委員名簿>

(2009年9月30日まで)

三森 国敏 (座長)	寺岡 宏樹
井上 松久 (座長代理)	寺本 昭二
青木 宙	頭金 正博
今井 俊夫	戸塚 恭一
今田 由美子	中村 政幸
江馬 眞	能美 健彦
小川 久美子	山崎 浩史
下位 香代子	吉田 緑
津田 修治	

(2009年10月1日から)

三森 国敏 (座長)	
寺本 昭二 (座長代理)	
石川 さと子	能美 健彦
石川 整	舞田 正志
小川 久美子	松尾 三郎
寺岡 宏樹	山口 成夫
天間 恭介	山崎 浩史
頭金 正博	山手 丈至
中村 政幸	渡邊 敏明

要 約

土壌放線菌 (*Saccharopolyspora spinosa*) 由来マクロライド系殺虫剤であるスピノサド (スピノシン A とスピノシン D の混合物、CAS No.168316-95-8 [131929-60-7 + 131929-63-0]) について、各種試験成績等を用いて食品健康影響評価を実施した。

評価に供した試験成績は、動物体内運命 (ラット)、植物体内運命 (水稻、キャベツ、かぶ及びりんご)、作物残留、家畜体内薬物動態試験及び残留試験 (鶏、山羊、羊及び牛)、亜急性毒性 (ラット、マウス及びイヌ)、慢性毒性 (イヌ)、慢性毒性/発がん性 (ラット及びマウス)、2 世代繁殖 (ラット)、発生毒性 (ラット及びウサギ)、遺伝毒性試験等である。

試験結果から、スピノサド投与による影響は、主にリン脂質症と考えられる臓器及び組織における細胞質内の空胞化であった。発がん性、催奇形性及び遺伝毒性は認められなかった。

各試験で得られた無毒性量の最小値は、ラットを用いた 2 年間慢性毒性/発がん性併合試験の 2.4 mg/kg 体重/日であったことから、これを根拠として、安全係数 100 で除した 0.024 mg/kg 体重/日を一日摂取許容量 (ADI) と設定した。

I. 評価対象農薬及び動物用医薬品の概要

1. 用途

殺虫剤

2. 有効成分の一般名

和名：スピノサド

英名：spinosad (ISO名)

3. 化学名

IUPAC

和名：スピノシン A とスピノシン D の混合物

<スピノシン A>

(2*R*,3*aS*,5*aR*,5*bS*,9*S*,13*S*,14*R*,16*aS*,16*bR*)-2-(6-デオキシ-2,3,4-トリ-*O*-メチル- α -*L*-マンノピラノシルオキシ)-13-(4-ジメチルアミノ-2,3,4,6-テトラデオキシ- β -*D*-エリスロピラノシルオキシ)-9-エチル-2,3,3*a*,5*a*,5*b*,6,7,9,10,11,12,13,14,15,16*a*,16*b*-ヘキサデカヒドロ-14-メチル-1*H*-8-オキサシクロドデカ[*b*]*as*-インダセン-7,15-ジオン

<スピノシン D>

(2*S*,3*aR*,5*aS*,5*bS*,9*S*,13*S*,14*R*,16*aS*,16*bR*)-2-(6-デオキシ-2,3,4-トリ-*O*-メチル- α -*L*-マンノピラノシルオキシ)-13-(4-ジメチルアミノ-2,3,4,6-テトラデオキシ- β -*D*-エリスロピラノシルオキシ)-9-エチル-2,3,3*a*,5*a*,5*b*,6,7,9,10,11,12,13,14,15,16*a*,16*b*-ヘキサデカヒドロ-4,14-ジメチル-1*H*-8-オキサシクロドデカ[*b*]*as*-インダセン-7,15-ジオン

英名：mixture of spinosyn A and spinosyn D

<spinosyn A>

(2*R*,3*aS*,5*aR*,5*bS*,9*S*,13*S*,14*R*,16*aS*,16*bR*)-2-(6-deoxy-2,3,4-tri-*O*-methyl- α -*L*-mannopyranosyloxy)-13-(4-dimethylamino-2,3,4,6-tetradecoxy- β -*D*-erythropranosyloxy)-9-ethyl-2,3,3*a*,5*a*,5*b*,6,7,9,10,11,12,13,14,15,16*a*,16*b*-hexadecahydro-14-methyl-1*H*-8-oxacyclododeca[*b*]*as*-indacene-7,15-dione

<spinosyn D>

(2*S*,3*aR*,5*aS*,5*bS*,9*S*,13*S*,14*R*,16*aS*,16*bR*)-2-(6-deoxy-2,3,4-tri-*O*-methyl- α -*L*-mannopyranosyloxy)-13-(4-dimethylamino-2,3,4,6-tetradecoxy- β -*D*-erythropranosyloxy)-9-ethyl-2,3,3*a*,5*a*,5*b*,6,7,9,10,11,12,13,14,15,16*a*,16*b*-hexadecahydro-4,14-dimethyl-1*H*-8-oxacyclododeca[*b*]*as*-indacene-7,15-dione

CAS (No. 168316-95-8 [131929-60-7 + 131929-63-0])

和名 : スピノシン A とスピノシン D の混合物

<spinosyn A>

(2*R*,3*aS*,5*aR*,5*bS*,9*S*,13*S*,14*R*,16*aS*,16*bR*)-2-[(6-デオキシ-2,3,4-トリ-*O*-メチル- α -*L*-マンノピラノシル)オキシ]-13-[[*(2R,5S,6R)*-5-(ジメチルアミノ)テトラヒドロ-6-メチル-2*H*-ピラン-2-イル]オキシ]-9-エチル-2,3,3*a*,5*a*,5*b*,6,9,10,11,12,13,14,16*a*,16*b*-テトラデカヒドロ-14-メチル-1*H-as*-インダセノ[3,2-*d*]オキサシクロドデシン-7,15-ジオン

<spinosyn D>

(2*S*,3*aR*,5*aS*,5*bS*,9*S*,13*S*,14*R*,16*aS*,16*bS*)-2-[(6-デオキシ-2,3,4-トリ-*O*-メチル- α -*L*-マンノピラノシル)オキシ]-13-[[*(2R,5S,6R)*-5-(ジメチルアミノ)テトラヒドロ-6-メチル-2*H*-ピラン-2-イル]オキシ]-9-エチル-2,3,3*a*,5*a*,5*b*,6,9,10,11,12,13,14,16*a*,16*b*-テトラデカヒドロ-4,14-ジメチル-1*H-as*-インダセノ[3,2-*d*]オキサシクロドデシン-7,15-ジオン

英名 : mixture with spinosynA and spinosyn D

<spinosyn A>

(2*R*,3*aS*,5*aR*,5*bS*,9*S*,13*S*,14*R*,16*aS*,16*bR*)-2-[(6-deoxy-2,3,4-tri-*O*-methyl- α -*L*-mannopyranosyl)oxy]-13-[[*(2R,5S,6R)*-5-(dimethylamino)tetrahydro-6-methyl-2*H*-pyran-2-yl]oxy]-9-ethyl-2,3,3*a*,5*a*,5*b*,6,9,10,11,12,13,14,16*a*,16*b*-tetradecahydro-14-methyl-1*H-as*-indaceno[3,2-*d*]oxacyclododecin-7,15-dione

<spinosyn D>

(2*S*,3*aR*,5*aS*,5*bS*,9*S*,13*S*,14*R*,16*aS*,16*bS*)-2-[(6-deoxy-2,3,4-tri-*O*-methyl- α -*L*-mannopyranosyl)oxy]-13-[[*(2R,5S,6R)*-5-(dimethylamino)tetrahydro-6-methyl-2*H*-pyran-2-yl]oxy]-9-ethyl-2,3,3*a*,5*a*,5*b*,6,9,10,11,12,13,14,16*a*,16*b*-tetradecahydro-4,14-dimethyl-1*H-as*-indaceno[3,2-*d*]oxacyclododecin-7,15-dione

4. 分子式

スピノシン A : C₄₁H₆₅NO₁₀

スピノシン D : C₄₂H₆₇NO₁₀

5. 分子量

スピノシン A : 731.98

スピノシン D : 746.00

6. 構造式

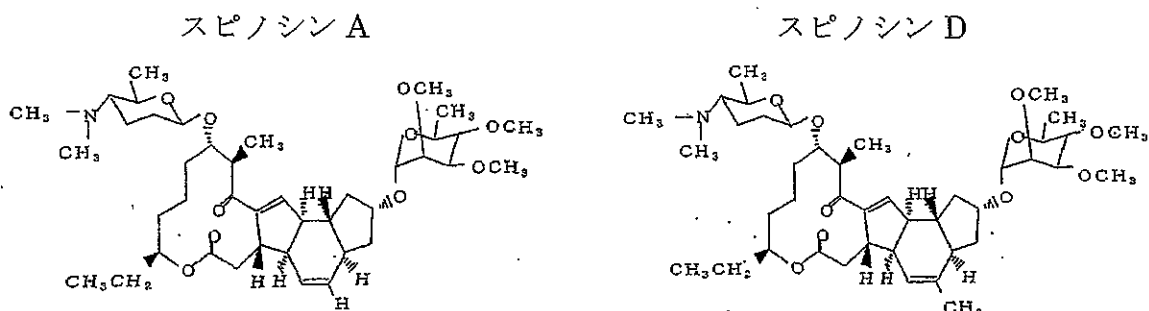

7. 開発の経緯

スピノサドは、1985年にダウ・エランコ社（現ダウ・アグロサイエンス社）により開発されたマクロライド系の殺虫剤であり、抗菌活性はない。作用機構は明らかではないが、ニコチン性アセチルコリン受容体の活性化に關与する働きやGABA受容体の機能に影響し、昆虫の神経伝達系に關与し、不随意筋の収縮を引き起こし体の痙攣とともに衰弱させ、最終的に死に至らしめると考えられている。

スピノサドは、スピノシンA及びスピノシンDの混合物で、原体中にはそれぞれ72及び4%以上（2成分の合計で82%以上）含まれる。米国等34カ国で、果樹類、野菜類等に登録されており、我が国では1999年に果実、茶、野菜等を対象に初めて登録された。

2004年には、ダウ・ケミカル日本株式会社より農薬取締法に基づく適用拡大登録申請（トマト）及びインポートトレランス設定の要請（米、小麦、大麦及びとうもろこし）がなされている。

動物用医薬品としては、我が国での承認はない（参照71）。海外では、牛及び羊の外部寄生虫駆除、畜舎内外のハエその他の駆除を目的に、米国及びオーストラリアなどで承認されており、インポートトレランス設定の要請がなされている。

米国及びオーストラリアなどでは、牛及び羊への外皮塗布剤（ポアオン剤）、噴霧投与剤等や鶏舎等畜舎への散布の使用法によりハエ、ダニ、シラミ等の外部寄生虫の駆除並びに畜舎内外のハエ、ガイマイゴミムシダマシ及びその他の衛生害虫対策を目的に使用されている。（参照72）

また、ポジティブリスト制度導入に伴う暫定基準値が設定されている。

II. 安全性に係る試験の概要

各種運命試験[II.1~4]は、スピノシン A のアグリコン環を ^{14}C で均一に標識したもの（以下「 ^{14}C -スピノシン A」という。）及びスピノシン D のアグリコン環を ^{14}C で均一に標識したもの（以下「 ^{14}C -スピノシン D」という。）を用いて実施された。放射能濃度及び代謝物濃度は特に断りがない場合はスピノシン A 又はスピノシン D に換算した。代謝物/分解物略称及び検査値等略称は別紙 1 及び 2 に示されている。

1. 動物体内運命試験

(1) 動物体内運命試験 (^{14}C -スピノシン A)

Fischer ラット（一群雌雄各 3~5 匹）に ^{14}C -スピノシン A を 10 mg/kg 体重（以下[1.]において「低用量」という。）若しくは 100 mg/kg 体重（以下[1.]において「高用量」という。）で単回強制経口投与し、又は低用量反復投与¹して、動物体内運命試験が実施された。

① 吸収

a. 血中濃度推移

単回経口投与後の血漿中放射能濃度推移は表 1 に示されている。

投与された ^{14}C -スピノシン A は速やかに吸収され、 T_{\max} は低用量群では雌雄とも 1 時間、高用量群では雄で 6 時間、雌で 2 時間であった。（参照 2）

表 1 血漿中放射能濃度推移

投与量 (mg/kg 体重)	10		100		
	雄	雌	雄	雌	
T_{\max} (時間)	1	1	6	2	
C_{\max} ($\mu\text{g/g}$)	0.84	0.57	4.73	3.89	
$T_{1/2}$ (時間)	α 相	0.52	0.59	5.53	3.48
	β 相	9.67	9.60	22.6	21.8

b. 吸収率

胆汁中排泄試験[1. (1)④b.]より得られた胆汁中、尿中及び呼気中排泄率、組織及びカーカスの合計から、スピノサドの吸収率は低用量群で 69.6~71.0%、高用量群で 70.6~72.1%であった。（参照 2）

② 分布

主要組織における残留放射能濃度は表 2 に示されている。（参照 2）

¹ 非標識スピノシン A を 14 日間反復強制投与した後、 ^{14}C -スピノシン A を低用量単回強制経口投与。

表 2 主要組織における残留放射能濃度 (µg/g)

投与条件	性別	C _{max} 時付近*	投与 168 時間後
10 mg/kg 体重 (単回)	雄	胃腸管(131)、十二指腸(52.8)、肝臓(29.4)、肺(21.4)、副腎(12.9)、甲状腺(12.3)、リンパ節(9.58)、腎臓(9.05)、脾臓(7.42)、腎周囲脂肪(4.22)、心臓(3.88)、胸腺(3.44)、皮膚(1.77)、骨(1.70)、カーカス(1.31)、骨格筋(0.763)、血液(0.406)	すべて 0.6 未満
	雌	胃腸管(87.2)、肝臓(38.1)、十二指腸(29.1)、肺(28.4)、副腎(17.1)、リンパ節(12.1)、腎臓(11.2)、脾臓(9.36)、腎周囲脂肪(8.44)、甲状腺(8.29)、皮膚(2.25)、骨(1.92)、カーカス(1.44)、骨格筋(0.864)、血液(0.441)	すべて 0.7 未満
100 mg/kg 体重 (単回)	雄	胃腸管(706)、リンパ節(370)、副腎(269)、腎周囲脂肪(265)、肺(257)、肝臓(148)、甲状腺(134)、胸腺(113)、腎臓(100)、脾臓(98.0)、十二指腸(72.3)、皮膚(68.7)、カーカス(49.8)、骨(43.1)、心臓(37.6)、骨格筋(31.6)、生殖腺(13.6)、血液(4.47)	腎周囲脂肪(13.2)、甲状腺(7.42)、リンパ節(7.19)、腎臓(7.10)、副腎(3.10)、胃腸管(2.21)、肝臓(2.00)、カーカス(1.48)、皮膚(1.34)、肺(1.13)、胸腺(1.08)、脾臓(1.05)、その他(1.00 未満)
	雌	胃腸管(986)、甲状腺(963)、肝臓(318)、肺(241)、リンパ節(216)、副腎(206)、腎周囲脂肪(181)、十二指腸(164)、生殖腺(121)、腎臓(116)、脾臓(88.4)、胸腺(68.8)、カーカス(58.1)、心臓(47.3)、皮膚(24.6)、骨格筋(14.9)、血液(4.46)	腎周囲脂肪(41.0)、甲状腺(14.2)、腎臓(9.51)、リンパ節(7.78)、胃腸管(5.97)、生殖腺(5.97)、副腎(4.40)、カーカス(3.48)、脾臓(2.89)、肝臓(2.79)、肺(2.37)、胸腺(1.95)、骨格筋(1.91)、その他(1.00 未満)
10 mg/kg 体重 (反復)	雄	胃腸管(118)、肝臓(36.9)、肺(29.3)、十二指腸(16.5)、副腎(16.0)、リンパ節(15.5)、腎臓(12.7)、脾臓(10.7)、腎周囲脂肪(8.50)、胸腺(6.08)、カーカス(2.32)、骨(2.21)、皮膚(1.84)、骨格筋(1.46)、甲状腺(0.709)、血液(0.615)	すべて 0.4 未満
	雌	胃腸管(102)、肝臓(42.4)、肺(40.6)、副腎(25.2)、リンパ節(23.0)、腎臓(18.2)、十二指腸(16.6)、脾臓(14.1)、腎周囲脂肪(14.0)、生殖腺(9.56)、胸腺(7.66)、カーカス(3.16)、骨(2.74)、皮膚(2.74)、骨格筋(1.85)、甲状腺(0.827)、血液(0.653)	すべて 0.4 未満

注) 胃腸管は内容物を含む。 * : 雄で投与 6 時間後、雌で投与 2 時間後。

③ 代謝物同定・定量

投与後 12 時間の尿、投与後 24 時間の糞及び投与後 6~8 時間の胆汁における代謝物は表 3 に示されている。

尿、糞及び胆汁中の主要代謝物は、L (親化合物のグルタチオン抱合体)、O 及び P (ともに O-脱メチル化スピノシン A のグルタチオン抱合体) であった。親化合物は尿中で 0.04~0.4% TAR、糞中で 5.3~6.4% TAR、胆汁中で 1.1% TAR 以下であった。

表3 尿、糞及び胆汁における代謝物 (%TAR)

投与量	試料	スピノシン A	代謝物
10 mg/kg 体重 (単回)	尿	0.04~0.1	O+P(1.0~1.5)、M+N(0.6~0.7)、L(0.3~0.4)、 J+K(0.3)、XA(0.1~0.2)、B(0.1)
	糞	6.1~6.3	Q(12.5~13.7)、O+P(10.1~11.5)、R(雄 11.7、 雌 N.D.)、H(雄 N.D.、雌 11.0)、J+K(10.9~8.4)、 L(1.3~6.7)
	胆汁	雄: 1.1 雌: N.D.	L(雄:5.2,雌:N.D.)、O+P(1.8~5.9)
100 mg/kg 体重 (単回)	尿	0.1~0.4	O+P(0.4~1.0)、L(0.8~1.0)、J+K(0.2)、 M+N(0.1~0.2)、XA(0.1~0.2)、B(0.1~0.2)
	糞	5.4~6.4	Q(8.3~11.2)、R(4.0~9.6)、L(4.6~9.3)、O+P(2.1 ~7.6)、J+K(1.1~5.2)
	胆汁	N.D.	L(2.5~3.5)、O+P(1.4~2.4)
10 mg/kg 体重 (反復)	尿	0.1~0.2	O+P(1.0~1.8)、M+N(0.5~0.7)、J+K(0.5)、 L(0.3~0.5)、B(0.1)、XA(0.1~0.2)
	糞	5.3~5.9	H(11.4~18.6)、Q(14.1~15.2)、O+P(8.4~ 16.6)、J+K(8.5~14.3)、その他(3.3未満)

N.D.: 検出されず

腎臓、肝臓、肺、血漿及び甲状腺における代謝物は表4に示されている。

C_{max} 時の各組織中の主要成分は親化合物、代謝物 B 及び J であった。他に、肝臓では L、O 及び C、甲状腺では F 及び G が認められた。

表4 腎臓、肝臓、肺、血漿及び甲状腺における代謝物 (%TAR)

投与量	試料	C _{max} *時		1/2C _{max} *時	
		スピノシン A	代謝物	スピノシン A	代謝物
10 mg/kg 体重 (単回)	腎臓	0.3-0.6	B+J(0.3-0.4)	0.02-0.1	B+J(0.1-0.4)、
	肝臓	4.0-6.0	B+J(3.0-3.4)、 O(0.5-1.7)、L(0.6-0.8)、 C(0.1-0.3)	N.D.-0.4	B+J(0.5-1.3)、O(0.2-0.4)、 L(≤0.06)、C(≤0.1)
	肺	0.5-1.0	B+J(0.6)	0.2	B+J(0.2-1.0)
	血漿	0.02-0.03	B+J(0.02-0.03)	N.D.	B+J(0.01-0.03)
	甲状腺	0.01	B+J(<0.01)、 F+G(≤0.01)	N.D.<0.01	B+J(<0.01)、F+G(≤0.01)
100 mg/kg 体重 (単回)	腎臓	0.3-0.9	B+J(0.2-0.4)	0.1	B+J(0.1-0.2)
	肝臓	1.7-10.0	B+J(2.0-2.3)、 O(0.2-0.5)、L(0.3-0.8)、 C(0.1)	0.3-0.4	B+J(0.6-0.7)、O(0.2-0.4)、 L(0.1)、C(0.03-0.04)
	肺	0.5-1.3	B+J(0.4-0.6)	0.1-0.2	B+J(0.3-0.4)
	血漿	0.01-0.05	B+J(0.01)	0.01	B+J(0.01)
	甲状腺	0.01	F+G(<0.01)	<0.01	B+J(<0.01)、F+G(<0.01)

* (C_{max}) : 低用量群: 1時間、高用量群雄: 6時間、雌: 2時間

** (1/2C_{max}) : 低用量群雄: 6時間、雌: 12時間、高用量群雄: 12時間、雌: 24時間

N.D.: 検出されず

¹⁴C-スピノシン A の吸収、排泄経路、排泄率及び代謝に性差は認められなかった。反復投与後の運命は単回投与後と差がなかった。(参照 2)

④ 排泄

a. 尿及び糞中排泄

投与後 168 時間の糞及び尿中排泄は、低用量群でそれぞれ 81.7~83.6 及び 7.9~9.7% TAR、高用量群でそれぞれ 81.6~85.3 TAR 及び 7.3~9.7% TAR、反復投与群でそれぞれ 82.3~86.9 及び 6.7~7.8% TAR であった。(参照 2)

b. 胆汁中排泄

投与後 24 時間の胆汁中排泄は、低用量群で 38.3~44.1% TAR、高用量群で 40.7~41.1% TAR であった。(参照 2)

(2) 生体内蓄積性 (¹⁴C-スピノシン A)

Fischer ラット (一群雌雄各 3 匹) に ¹⁴C-スピノシン A を低用量で 3 又は 7 日間、強制経口投与し、生体内蓄積性について検討された。

3 又は 7 日間投与後の主要組織における残留放射能濃度は表 5 に示されている。

いずれの投与群も、主な排泄経路は糞中であつた。最終投与後 7 日間の糞中に 80.1~87.3% TAR、尿中に 4.9~5.9% TAR が排泄され、単回投与試験の結果とほぼ同程度であつた。投与回数の影響は認められなかった。

放射能濃度が最も高かつた組織は、3 及び 7 日間投与群ともに、最終投与 1 日後の胃腸管 (それぞれ 24.6 及び 20.3 µg/g) であつた。最終投与 1 日後の腎周辺脂肪は、7 日間投与群 (5.46 µg/g) が 3 日間投与群 (2.93 µg/g) の約 2 倍であつた。

いずれも場合においても消失は速やかであつたが、その中では甲状腺、腎臓及び脾臓での消失が緩やかであつた。(参照 3)

表5 3又は7日間投与後の主要組織の残留放射能濃度 (µg/g)

投与群	投与後日数	組織名 (放射能濃度)
3日間投与	1日	胃腸管(24.6)、リンパ節(3.08)、腎周辺脂肪(2.93)、肺(2.37)、甲状腺(2.22)、腎臓(2.05)、副腎(2.00)、肝臓(1.99)
	7日	腎臓(0.570)、甲状腺(0.422)、腎周辺脂肪(0.353)、骨(0.301)、心臓(0.139)、リンパ節(0.116)
7日間投与	1日	胃腸管(20.3)、腎周辺脂肪(5.46)、腎臓(4.90)、リンパ節(4.11)、肺(3.81)、肝臓(2.81)、甲状腺(2.02)、副腎(1.89)、脾臓(1.76)
	7日	下垂体(2.04)、甲状腺(1.12)、腎臓(1.08)、腎周辺脂肪(0.589)、肝臓(0.518)、脾臓(0.277)、リンパ節(0.240)、副腎(0.238)
	14日	甲状腺(0.850)、腎臓(0.350)、脾臓(0.256)、肝臓(0.205)、腎周辺脂肪(0.163)、副腎(0.161)、リンパ節(0.152)
	21日	甲状腺(0.433)、腎臓(0.149)、副腎(0.115)、肝臓(0.114)、脾臓(0.109)、腎周辺脂肪(0.101)

(3) 動物体内運命試験 (¹⁴C-スピノシンD)

Fischer ラット (一群雌雄各 5 匹) に ¹⁴C-スピノシン D を高用量で単回強制経口投与し、動物体内運命試験が実施された。

投与後 168 時間の糞及び尿中排泄はそれぞれ 83.8~92.5 及び 2.8~5.0%TAR であった。投与後 24 時間の胆汁中排泄は 35.7%TAR であり、吸収率は 60.5% であった。また、投与後 24 時間の糞及び尿中に 71.1~75.6%TAR が排泄されたことから、速やかに排泄されることが示唆された。性差は認められなかった。

主要組織における残留放射能濃度は表 6 に示されている。

表6 主要組織における残留放射能濃度 (µg/g)

投与群	性別	投与 168 時間後
100 mg/kg 体重 単回	雄	腎周辺脂肪(11.1)、リンパ節(3.12)、腎臓(2.62)、肝臓(1.80)、胃腸管(1.61)、脾臓(0.702)、カーカス(0.642)、皮膚(0.523)、肺(0.492)、胸腺(0.401)
	雌	腎周辺脂肪(10.7)、卵巣(3.03)、腎臓(2.03)、リンパ節(1.98)、胃腸管(1.57)、肺(1.12)、肝臓(1.06)、カーカス(0.531)、脾臓(0.504)、筋肉(0.494)

投与後 12 時間の尿、投与後 24 時間の糞及び投与後 2~4 時間又は投与後 6~8 時間の胆汁における代謝物は表 7 に示されている。

糞中の主要代謝物は、腸内細菌によりグルタチオン抱合体から生成されたと考えられる W と推定された。尿及び糞中では、親化合物の他、U (N-脱メチル化スピノシン D のグルタチオン抱合体) が認められた。胆汁中の主要代謝物は T (スピノシン D のグルタチオン抱合体) 及び U であった。

スピノシン D とスピノシン A の吸収、排泄経路、排泄率及び代謝は類似していた。(参照 4、5)

表 7 尿、糞及び胆汁中における代謝物 (%TAR)

投与群	試料	スピノシン D	代謝物	
100 mg/kg 体重 単回	尿	0.03~0.04	T(0.99~1.02)、U(0.37)	
	糞	34.5~35.2	W(9.09~11.6)、T(6.56~7.99)、U(2.86~3.18)、M(3.00~3.11)、E(0.44~0.47)	
	胆汁	2~4 時間	0.03	T(6.81)、U(1.35)
		6~8 時間	0.01	T(2.16)、U(1.05)

2. 植物体内運命試験

(1) 水稲 (^{14}C -スピノシン A 及び ^{14}C -スピノシン D)

^{14}C -スピノシン A 又は ^{14}C -スピノシン D を 200 g ai/ha となるように水稲 (品種: Japonica M202) の苗を移植する前の植穴部に処理し、処理 1、2、7、15 及び 28 日後並びに穂ばらみ期 (65 日後) 及び収穫期 (119 日後) に試料 (田面水、茎葉部又は穀粒、稲わら) を採取して、植物体内運命試験が実施された。

^{14}C -スピノシン A 及び ^{14}C -スピノシン D は、土壌から根を經由して吸収され、植物地上部へ移行した。処理 65 日後の茎葉部の総残留放射能濃度は、 ^{14}C -スピノシン A 及び ^{14}C -スピノシン D 処理区でそれぞれ 0.219 及び 0.159 mg/kg であった。穀粒への移行は少なく、 ^{14}C -スピノシン A 処理で 0.02 mg/kg、 ^{14}C -スピノシン D 処理では検出限界未満であった。その大部分はもみ殻 (^{14}C -スピノシン A 処理: 0.06 mg/kg、 ^{14}C -スピノシン D 処理: 0.02 mg/kg) に存在し、玄米への残留は定量限界 (0.004 mg/kg) 未満であった。

処理 7 日後の主要成分は、スピノシン A 及びスピノシン D、代謝物 B 及び E (スピノシン B/D) であり、合計で約 70%TRR であった。これらは、処理 65 日後の茎葉部では 16~33%TRR に減少し、残りの総残留放射能のすべてが極性及び非抽出残留物であった。収穫期の稲わらでは、 ^{14}C -スピノシン A 処理区で 0.604 mg/kg、 ^{14}C -スピノシン D 処理区で 0.282 mg/kg であった。もみ殻中の残留物のパターンは、稲わらと類似していた。

玄米中には、スピノサドの基本骨格を有する残留物は認められなかった。水稲におけるスピノシン A 及びスピノシン D の主要代謝経路は、N-ホルミル中間体を經由した N-脱メチル化によりそれぞれ代謝物 B 及び E が生成され、次いで、マクロライド環が開裂し、より極性の高い残留成分が生成され、最後に酸洗浄剤線維質 (ADF) 画分と関連する様々な非抽出成分となる経路と考えられた。

田面水の総残留放射能濃度は、処理 2 日後に最高 (^{14}C -スピノシン A: 0.28 mg/L、 ^{14}C -スピノシン D: 0.13 mg/L) となり、処理 28 日後にはそれぞれ 0.01 mg/L 以下となった。(参照 6、7、63)

(2) キャベツ (^{14}C -スピノシン A 及び ^{14}C -スピノシン D)

^{14}C -スピノシン A 又は ^{14}C -スピノシン D をそれぞれ 1,550 g ai/ha となるようにキャベツ (品種: Brassica oleracea var. Wakamine) に散布し、処理直後、処理 3、10、19 及び 34 日後の茎葉 (上/下) 部、根部又は結球部を試料として、植物体内運命試験が実施された。

葉における総残留放射能濃度は、 ^{14}C -スピノシン A 散布区の処理直後では 29.4~74.4 mg/kg であったが、処理 34 日後には 0.727~0.778 mg/kg に減衰した。また、 ^{14}C -スピノシン D 散布区の処理直後では 52.3~89.1 mg/kg であったが、処理 34 日後には 0.717~0.891 mg/kg に減衰した。 ^{14}C -スピノシン A 及び ^{14}C -スピノシン D 散布区の処理 34 日後では、下葉から 2.04~2.48 mg/kg、結球部から 0.030~0.037 mg/kg 以下、根部から 0.2~0.4 mg/kg の残留放射能が検出された。

処理直後、スピノシン A 及びスピノシン D は 40.6~48.0%TRR に減少し、代謝物 B 及び E がそれぞれ 19.1~19.9%TRR を占めた。B 及び E は、処理 3 日後にはそれぞれ 10.2~13.4 及び 12.5~15.2%TRR、処理 10 日後にはそれぞれ 2.3~5.3 及び 10.4~6.2%TRR、処理 34 日後にはそれぞれ 0.6~4.5 及び 1.2~4.1%TRR に減少した。

^{14}C -スピノシン A 及び ^{14}C -スピノシン D の処理直後では、親化合物、代謝物 B (スピノシン A の *N*-脱メチル体) 及び E (スピノシン D の *N*-脱メチル体) が認められた。早い段階での分解は光によるものと考えられた。10%TRR を越す非極性放射性化合物は、親化合物と *N*-脱メチル化体のみであった。非極性代謝物として代謝物 K が検出された。

スピノシン A の主な代謝物は、代謝物 B 及び K であった。スピノシン D の代謝物については同定されていない。処理 3 日後以降の試料から検出された残留物については、水層画分及び抽出残渣放射能の特性の検討から、植物成分への同化が考えられた。(参照 7、8、63)

(3) 土壌からキャベツへの吸収移行及び代謝試験 (^{14}C -スピノシン A)

プラスチックポット栽培のキャベツ (品種: 初秋) の土壌に ^{14}C -スピノシン A を 0.5 mg/kg になるように添加して、スピノシン A の土壌からキャベツへの吸収移行及び代謝試験が実施された。

土壌は処理直後、処理 13 及び 69 日後 (最終収穫日) に採取した。キャベツは処理 13 及び 69 日後に採取し、処理 13 日後の試料は地上部及び根部、処理 69 日後の試料は結球部、外葉及び根部に分画された。

土壌中放射能の減衰速度は遅く、処理 69 日後には 0.416 mg/kg (84.5%TAR) の放射能が残留していた。土壌中でスピノシン A は速やかに代謝され、処理 13 日後には 0.14 mg/kg (29%TAR)、処理 69 日後には 0.08 mg/kg (17%TAR) となった。B は、処理直後を除いて主要な分解物であり、処理 13 日後に増加し

たが (0.15 mg/kg、31% TAR)、処理 69 日後には減少した (0.12 mg/kg、24% TAR)。

キャベツの地上部及び根部では、処理 13 日後にそれぞれ 0.01% TAR となり、処理 69 日後にはいずれも検出限界未満となった。

処理 13 日後では、スピノシン A の一部は土壤に比較的弱い吸着状態で存在し、これがキャベツ根部に微量吸収されるが、土壤中残留物は時間の経過とともに次第に強く土壤に吸着され、キャベツに吸収されなくなると考えられた。また、初期に吸収されたスピノシン A は地上部へは移行し難く、移行したとしても肥大生長による希釈効果により、可食部である結球部では放射能が検出されないレベルに低下するものと推定された。(参照 7、9、63)

(4) かぶ (^{14}C -スピノシン A 及び ^{14}C -スピノシン D)

乳剤に調製した ^{14}C -スピノシン A (800 g ai/ha) 又は ^{14}C -スピノシン D (1,700 g ai/ha) をかぶ (品種: Brassica rapa) に散布して、処理直後、10、24 及び 48 日後に採取した根及び茎葉部を試料とし、植物体内運命試験が実施された。

処理直後の総残留放射能濃度は、葉では ^{14}C -スピノシン A 及び ^{14}C -スピノシン D でそれぞれ 38.9 及び 20.3 mg/kg、根では 3.53 及び 1.69 mg/kg であった。

^{14}C -スピノシン A 処理直後の葉では、抽出液 (99.0% TRR) 中の 31.7 mg/kg (81.4% TRR) が親化合物、代謝物 B 及び K の含量 (代謝物 B+K) が 2.84 mg/kg (7.3% TRR) であった。処理 8 日後には、親化合物は 0.001 mg/kg (0.2% TRR)、代謝物 B+K は 0.003 mg/kg (0.9% TRR) となり、ともに経時的に減少した。TLC の原点及びその他の成分は、処理 10 日後に最大 (それぞれ 6.07 及び 5.08 mg/kg) となり、処理 48 日後には 0.032 及び 0.017 mg/kg に減少した。

^{14}C -スピノシン D 処理直後の葉では 98.6% TRR が抽出され、13.9 mg/kg (68.2% TRR) が親化合物であり、E が 3.32 mg/kg (16.3% TRR) 検出された。処理 48 日後には、親化合物は 0.001 mg/kg (0.2% TRR)、E は検出限界未満となった。

^{14}C -スピノシン A 処理区の根では、処理当日に親化合物が 3.07 mg/kg、B+K が 0.166 mg/kg 検出され、処理 48 日後にはそれぞれ 0.047 mg/kg (26.4% TRR) 及び 0.013 mg/kg (7.4% TRR) に減少した。光の直射が妨げられた根では、処理 48 日後でも葉に比べて残留量が多かった。

^{14}C -スピノシン D 処理区の根では、処理当日に親化合物が 1.35 mg/kg (79.6% TRR)、E が 0.151 mg/kg (8.9% TRR) 検出され、処理 48 日後にはそれぞれ 0.018 mg/kg (19.0% TRR) 及び 0.006 mg/kg (6.8% TRR) に減少した。

また、 ^{14}C -スピノシン A 及び ^{14}C -スピノシン D とともに、処理 10 日後の根でも原点部分とその他の成分が最大に達し、その後、減少して処理 48 日後に 0.004~0.017 mg/kg となった。

処理 10 日後の試料抽出液の酸分解により、F 及び psK が生成した。これらは抽出放射能の 9 及び 6%TRR を占めた。このことから、スピノシン A 又は K に類似した構造の代謝物が残留していることが示された。

葉と同様に、処理 10~24 日後の根部での有機溶媒抽出物を酸分解することで 26~29%TRR の F と 3~6%TRR の psK が検出された。このことは、葉において認められたことと同じであった。(参照 7、10、63)

(5) りんご (^{14}C -スピノシン A 及び ^{14}C -スピノシン D)

乳剤に調製した ^{14}C -スピノシン A (750 g ai/ha) 又は ^{14}C -スピノシン D (1,150 g ai/ha) を 80~100 個の果実を付けたりんご (品種: レッドデリシャス) の木に散布し、処理直後、3、7、14、28 及び 42 日後に採取した果実及び葉を試料とする植物体内運命試験が実施された。また、光分解の影響を見るため、一部のりんご果実は散布後 3~7 日間遮光、さらに、一部の試料には散布時に覆いがされた。

りんご果実の ^{14}C -スピノシン A 及び ^{14}C -スピノシン D 処理区における総残留放射能濃度は、散布直後でそれぞれ 2.70 及び 0.98 mg/kg、処理 42 日後でそれぞれ 1.25 及び 0.513 mg/kg であった。 ^{14}C -スピノシン A 及び ^{14}C -スピノシン D のいずれにおいても、残留放射能は主に果実洗浄液 (表面洗浄液) に存在した。処理 42 日後の果皮及び果肉では、 ^{14}C -スピノシン A 処理ではそれぞれ 0.331 及び 0.119 mg/kg、 ^{14}C -スピノシン D 処理ではそれぞれ 0.168 及び 0.044 mg/kg の残留放射能が検出された。

スピノシン A 及びスピノシン D は処理 3 日後でそれぞれ 33.4 及び 10.2%TRR であり、いずれも速やかに代謝されることが示唆された。処理 14 日後の試料では、代謝物 B 及び E 以外にアミノ糖の部分に変換された代謝物のみが検出されたのに対し、処理 42 日後にこれらは検出されず、ラムノース部分及びアグリコン部分への代謝は遅れて進行し、生成した代謝物の極性は高いと考えられた。

遮光試料については、スピノシン A 及びスピノシン D の分解は遅く、処理 3~7 日後にかけて親化合物、代謝物 B 及び E はほとんど変化がなかった。非遮光区の試料に比べて濃度が 9~19% 高く、果皮及び果肉中の残留放射能は 7~18% 低かった。このことは、光分解が遮光により妨げられたものと考えられた。非遮光区では親化合物消失の一方で極性物質が増加した。散布時に覆いをした試料中の残留放射能は、処理直後及び処理 42 日後でそれぞれ 0.002 及び 0.017 mg/kg と極めて低く、若干の放射能の移行が観察された。処理 42 日後の果実中放射能の分布は、洗浄液、果皮及び果肉でそれぞれ 10.7、

24.5 及び 64.7%TRR であった。

¹⁴C-スピノシン A 及び ¹⁴C-スピノシン D 処理区の葉における総残留放射能濃度は、散布直後でそれぞれ 217 及び 88.7mg/kg、処理 28 日後でそれぞれ 128 及び 43.1 mg/kg であった。¹⁴C-スピノシン A 及び ¹⁴C-スピノシン D 処理区ともに、処理直後の試料では 98.1~98.7%TRR が葉面洗浄にて回収されたが、それ以後の試料では洗浄液中の放射能は減少し、処理 28 日後では 57.5~61.0%TRR となった。スピノシン A 及び ¹⁴C-スピノシン D はいずれも急速に分解されることが示唆され、処理 7 日後までにスピノシン A は 10%TRR に減少し、スピノシン D は検出されなかった。これに伴って、極性代謝物及び非抽出性の放射性残留物の割合が増えた。

遮光試料では、処理 3 及び 7 日後における葉の抽出性放射能は 97%TRR と一定であり、処理 3 日後にはスピノシン A 及びスピノシン D が 77.2 及び 84.2%TRR を占め、極性代謝物は少なかった。移行性検討用試料中の総残留放射能は徐々に増加し、処理 28 日後に 0.8 mg/kg 検出された。

初期の試料では、アグリコンやラムノース部分には変化がないにもかかわらず、処理 28 日後の試料では逆に変化のない代謝物が存在しなかったことから、アミノ糖部分への代謝反応が最初の変換であり、それに引き続きアグリコンやラムノース部分への代謝が進行するものと考えられた。主要代謝物はアミノ糖の *N*-脱メチル体、水酸化体及びそれらの抱合体、さらに生体内の代謝経路に取り込まれて生成した植物構成成分を含む高極性の残留物であった。(参照 7、11、12、63)

3. 土壤中運命試験

(1) 好氣的湛水土壤中運命試験

湛水状態にした鈹質土・埴壤土(福岡)又は火山灰土・壤土(茨城)に ¹⁴C-スピノシン A を乾土あたり 10.6 mg/kg 又は ¹⁴C-スピノシン D を乾土あたり 11.2 mg/kg の濃度で土壤の水面に添加し、25°C の暗条件下で 100 日間インキュベートする好氣的湛水土壤中運命試験が実施された。

好氣的湛水土壤中における放射能分布は表 8 に示されている。

表 8 好氣的湛水土壤中における放射能分布 (%TAR)

試料	土壤	抽出残渣		水			¹⁴ CO ₂		
		0日	100日	0日	100日	0日		3日	100日
¹⁴ C-スピノシン A	福岡土壤	88.6	27.7	1.5	38.7	15.4	1.8	8.5	19.9
	茨城土壤	77.2	39.5	10.1	51.9	14.5	1.1	2.1	7.7
¹⁴ C-スピノシン D	福岡土壤	90.9	35.8	1.2	33.1	10.0	2.7	10.8	15.3
	茨城土壤	81.9	42.2	9.0	45.0	11.6	0.8	2.2	3.4

スピノシン A の主要分解物は B (処理 35 日後の福岡土壤で 28.8%TAR、

茨城土壌で 15.7% TAR) 及び AK (処理 49 日後の福岡土壌で 15.8% TAR) であった。スピノシン A の推定半減期は両土壌ともに 28 日であった。B の推定半減期は、福岡土壌で 20 日、茨城土壌で 7.5 日、AK の福岡土壌での推定半減期は 35 日であった。

スピノシン D の主要分解物は E 及び AL であった。スピノシン D の推定半減期は、福岡土壌で 32 日、茨城土壌で 37 日であった。B の推定半減期は、福岡土壌で 16 日、茨城土壌で 7.3 日、AL の推定半減期は福岡土壌で 40 日であった。(参照 7、13)

(2) 好氣的土壌中運命試験

滅菌又は非滅菌の好氣的土壌 (シルト質壤土及び砂壤土: いずれも米国) に ^{14}C -スピノシン A を乾土あたり 0.4 mg/kg 又は ^{14}C -スピノシン D を乾土あたり 0.2 mg/kg の濃度で均一に混和し、25°C の暗条件下で 1 年間インキュベートする好氣的土壌中運命試験が実施された。

非滅菌土壌におけるスピノシン A の推定半減期はシルト質壤土で 17 日、砂壤土で 9 日であった。処理 1 年後の親化合物は 0.9~1.6% TAR、生成した $^{14}\text{CO}_2$ はシルト質壤土で 21.1% TAR、砂壤土で 15.5% TAR であった。抽出性放射能は時間の経過とともに減少し、処理 1 年後では 16.4~26.7% TAR となった。非抽出性放射能は増加し、処理 1 年後に 43.4~51.2% TAR となった。主要分解物は B (シルト質壤土で処理 56 日後に 56.4% TAR、処理 364 日後に 2.8% TAR、砂壤土で処理 28 日後に 61.3% TAR、処理 364 日後に 6.0% TAR) であった。他に YA、YB、XA、Z 等の分解物が検出されたが、シルト質壤土で YA が処理 182 日後に 8.1% TAR 認められ、後に減少した以外は、5% TAR を超えなかった。

非滅菌土壌におけるスピノシン D の推定半減期は、シルト質壤土で 15 日であり、処理 91 日後以降は検出されなかった。処理 1 年後までに生成した $^{14}\text{CO}_2$ は、2.9% TAR であった。抽出性放射能は経時的に減少し、処理 182 日後には 49.5% TAR であった。一方、非抽出性放射能は増加し、処理 182 日後に 42.1% TAR となった。主要分解物は E (シルト質壤土で処理 28 日後に 68.2% TAR) で、その他の分解物は 5% TAR を超えなかった。

滅菌土壌におけるスピノシン A の推定半減期は、シルト質壤土で 128 日、砂壤土で 240 日であった。スピノシン D の推定半減期は、シルト質壤土で 177 日であった。分解物として、スピノシン A 処理では B、スピノシン D 処理では E が認められた。このことから、スピノシン A 及びスピノシン D の分解は非生物的にも起こることが示唆されたが、分解速度は非滅菌土壌に比較して遅いことから、土壌中におけるスピノサドの分解は主に微生物によるものと考えられた。(参照 7、14)

(3) 土壌吸着試験

4種類の国内土壌（淡色黒ボク土：北海道、褐色火山灰土壌：茨城、灰色台地土：愛知及び沖積土・鈹質土：高知）を用いた土壌吸着試験が実施された。

スピノシン A では、Freundlich の吸着係数 K_{ads} は 12.6~50.3、有機炭素含有率により補正した吸着係数 K_{oc} は 570~4,230 であった。

スピノシン D では、北海道十勝土壌における K_{ads} は 29.1、 K_{oc} は 1,320 であったが、他の 3 土壌では土壌吸着性が強く、残存する水槽の濃度は最高濃度添加区において検出限界 (0.003 mg/kg) の 3~4 倍程度であり、以降の高次試験の実施は不可能であった。

スピノシン A 及びスピノシン D の土壌中での移動性は極めて小さいと考えられた。(参照 7、15)

4. 水中運命試験

(1) 加水分解試験

^{14}C -スピノシン A 又は ^{14}C -スピノシン D を pH 5 (酢酸緩衝液)、pH 7 (トリス塩酸緩衝液) 及び pH 9 (炭酸緩衝液) の各緩衝液に 2 $\mu\text{g}/\text{mL}$ となるように添加した後、25°C で 30 日間インキュベートする加水分解試験が実施された。

スピノシン A は pH 5 において安定であり、pH 7 及び 9 における推定半減期はそれぞれ 648 及び 200 日であった。スピノシン D は pH 5 及び 7 において安定であり、pH 9 における推定半減期は 259 日であった。主要分解物は AA 及び AB であった。(参照 7、16)

(2) 水中光分解試験 (緩衝液)

^{14}C -スピノシン A 又は ^{14}C -スピノシン D を pH 7 のトリス塩酸緩衝液 (滅菌) にそれぞれ 1.96 又は 2.00 $\mu\text{g}/\text{mL}$ となるように添加した後、 $25.1 \pm 0.1^\circ\text{C}$ で自然太陽光下 (光量: $4.58 \times 10^{-3} \text{ ein}/\text{cm}^2/\text{日}$ 、波長: 200~460 nm) 又は暗所で最長 48 時間インキュベートする水中光分解試験が実施された。

スピノシン A 及びスピノシン D の推定半減期は、自然太陽光下でそれぞれ 0.93 及び 0.82 日、暗所下でそれぞれ 30.3 及び 59.1 日であった。

自然太陽光下において、48 時間後のスピノシン A は 30.5% TAR であり、主要分解物として AC (15.9% TAR)、AE (7.6% TAR) 及び AJ (4.7% TAR) が認められた。一方、48 時間後のスピノシン D は 20.0% TAR であり、主要分解物として AD (15.6% TAR)、AF (3.6% TAR) 等が認められた。(参照 7、17)

(3) 水中光分解試験 (自然水)

¹⁴C-スピノシン A 又は ¹⁴C-スピノシン D を pH 9.2 の自然水 (米国インディアナ州、農業用貯水池) にそれぞれ 2.0 又は 0.2 µg/mL となるように添加した後、25±0.5°C、自然太陽光下 [米国インディアナ州 (北緯 39.9°) : 光強度は真夏の光の 1/3] または暗所下で最長 48 時間インキュベートする水中光分解試験が実施された。

自然太陽光下における推定半減期は、スピノシン A 及び D ともに 4.3 時間であった。

48 時間後、自然太陽光下におけるスピノシン A は 4.7% TAR、スピノシン D は 5.5% TAR であったが、暗所下ではいずれも安定であり、スピノシン A が 88.9% TAR、スピノシン D が 87.5% TAR を占めた。主要分解物は B 及び E であった。(参照 7、18)

5. 土壌残留試験

火山灰土・埴壤土 (岩手) 及び洪積土・埴壤土 (石川) を用いて、スピノシン A 及びスピノシン D、分解物 B 及び E を分析対象化合物とした土壌残留試験 (容器内及び圃場) が実施された。

結果は表 9 に示されている。推定半減期は、スピノシン A では 4~82 日、スピノシン D では 6~90 日、スピノシン A 及びスピノシン D の含量では 4~84 日であった。B の最高値は 90 日後に 0.17 mg/kg、E の最高値は 0.01 mg/kg であり、これらの推定半減期は算出されなかった。

表 9 土壌残留試験成績①

試験	濃度*	土壌	推定半減期 (日)		
			スピノシン A	スピノシン D	スピノシン A+D
容器内試験	0.6 mg/kg	火山灰土・埴壤土	12	7	10
		洪積土・埴壤土	82	90	84
圃場試験	600 g ai/ha	火山灰土・埴壤土	4	6	4
		洪積土・埴壤土	19	18	18

※容器内試験では純品、圃場試験ではフロアブルを使用

沖積土・砂質埴土 (高知) 及び火山灰土・シルト質埴土 (熊本) を用いて、スピノシン A、スピノシン D、分解物 B 及び A17 を分析対象化合物とした土壌残留試験 (容器内及び水田圃場) が実施された。

結果は表 10 に示されている。スピノシン A、スピノシン D、分解物 B 及び A17 の 4 成分の合計で 5~9 日、スピノシン A、スピノシン D 及び分解物 B の 3 成分の合計で 25~45 日であった。(参照 19)

表 10 土壌残留試験成績②

試験	濃度	土壌	推定半減期 (日)
			成分合計※
容器内試験	0.4 mg/kg	沖積土・砂質埴土	45
		火山灰土・シルト質埴土	25
水田圃場試験	10 kg/ha	沖積土・砂質埴土	9
		火山灰土・シルト質埴土	5

※容器内ではスピノシン A、スピノシン D 及び分解物 B の 3 成分合計、
水田圃場ではスピノシン A、スピノシン D、分解物 B 及び A17 の 4 成分合計

6. 作物残留試験

果実、野菜、茶等を用いて、スピノシン A 及びスピノシン D を分析対象化合物とした作物残留試験が実施された。

結果は別紙 3 に示されている。国内で栽培された農産物における、スピノシン A 及びスピノシン D の含量の最高値は、もも（果皮）を除くと、50 g ai/ha で 2 回散布し、最終散布 7 日後に収穫したみつば（茎葉）の 1.55 mg/kg であった。

作物残留試験の含量分析値を用いて、スピノシン A 及びスピノシン D を暴露評価対象化合物とした場合、国内で栽培された農産物から摂取される推定摂取量が表 11 に示されている（別紙 4 参照）。なお、本推定摂取量の算定は、登録に基づく使用方法から、スピノシン A 及びスピノシン D が最大の残留を示す使用条件ですべての適用作物に使用され、加工・調理による残留農薬の増減が全くないと仮定の下に行った。（参照 20、53、54）

表 11 食品中より摂取されるスピノシン A 及びスピノシン D（含量）の推定摂取量

	国民平均 (体重: 53.3 kg)	小児 (体重: 15.8 kg)	妊婦 (体重: 55.6 kg)	高齢者 (65 歳以上) (体重: 54.2 kg)
摂取量 (µg/人/日)	55.4	36.4	65.3	54.9

7. 家畜体内薬物動態試験及び残留試験

(1) 薬物動態試験及び残留試験（鶏）

鶏（白色レグホーン種、雌鶏（22 又は 25 週齢）、30 羽/群）を用いて、¹⁴C-スピノシン A 又は ¹⁴C-スピノシン D を 5 日間混餌投与（10 ppm）し、代謝試験が実施された。

投与期間中、卵は 1 日 2 回採取され、排泄物は 24 時間間隔で採取された。最終投与後 24 時間以内にと殺され、肝臓、脂肪、筋肉、腎臓が採取され、組織の TRR が測定された。

残留値が最も高かったのは肝臓及び脂肪であり、最も低かったのは筋肉であった。結果を表 12 に示す。（参照 73）

表 12 ¹⁴C-スピノシン A 及び ¹⁴C-スピノシン D 経口投与後の鶏組織の TRR 及び残留濃度

試料	スピノシン A 投与 (mg/kg)		スピノシン D 投与 (mg/kg)	
	dpm/g	残留濃度(mg/kg) ¹⁾	dpm/g	残留濃度(mg/kg) ²⁾
脂肪	19,952	2.187	8,420	1.022
肝臓	8,034	0.881	14,367	1.744
筋肉	1,081	0.118	1,011	0.123
腎臓	5,147	0.564	6,252	0.759

¹⁾ dpm/g 値を比放射活性値 (9,124 dpm/μg) で除算して求めたスピノシン A 組織の mg/kg 値 (スピノシン A 当量として表した値)。

²⁾ dpm/g 値を比放射活性値 (8,236 dpm/μg) で除算して求めたスピノシン D 組織の mg/kg 値 (スピノシン D 当量として表した値)。

卵の分析を行った結果、残留濃度は全投与期間を通じて継続して増加傾向にあり、定常状態にはならなかった。残留濃度の結果を表 13 に示す。(参照 73)

表 13 ¹⁴C-スピノシン A 及び ¹⁴C-スピノシン D 経口投与後の卵の TRR 及び残留濃度

試料	スピノシン A 投与 (mg/kg)		スピノシン D 投与 (mg/kg)	
	dpm/g	残留濃度(mg/kg) ¹⁾	dpm/g	残留濃度(mg/kg) ²⁾
1 日目	検出不能	—	検出不能	—
2 日目	124	0.014	155	0.019
3 日目	751	0.082	602	0.073
4 日目	1,715	0.188	1,170	0.142
5 日目	2,931	0.321	1,826	0.222
6 日目 ³⁾	3,442	0.377	2,627	0.319

¹⁾ dpm/g 値を比放射活性値 (9,124 dpm/μg) で除算して求めたスピノシン A 投与後の卵の総残留濃度 [mg/kg 値 (スピノシン A 当量として表した値)]。

²⁾ dpm/g 値を比放射活性値 (8,236 dpm/μg) で除算して求めたスピノシン D 投与後の卵の総残留濃度 [mg/kg 値 (スピノシン D 当量として表した値)]。

³⁾ 6 日目の卵は、最終投与日 (5 日目) の試料採取時と動物のと殺時の間の 2~3 時間に採取したものである。

組織における非抽出性放射活性の割合は、脂肪で総残留の 0.1~0.3%、肝臓及び筋肉で 2.2~5.7%であった。卵では非抽出性残留物の割合がやや高く、試料中総残留の 8.4~10.8%に相当していた。各試料の水性残留物割合が低かったことから、これらの残留物の結合性は低いと考えられた。

極性残留物の割合が最も高かったのは肝臓で、試料中総残留の約 4~10%に相当していた。他のすべての組織・畜産物では、極性残留物は総残留の 2%以下であった。これらの極性残留物は多成分からなることが判明しており、酵素加水分解又は弱酸加水分解による有機溶媒可溶成分への変換は起こりにくいと考えられた。

鶏における代謝には、3つの代謝経路が関与していると考えられた。2つの主要経路は、forosamine糖のNメチル部分からの1つのメチル基の除去、あるいはトリメチルラムノース糖のOメチル部分からの1つ又は2つのメチル基の除去であった。これら2つの代謝経路によって、スピノシンAでは8種類の、スピノシンDでは10種類の代謝物が生成された。第3の経路は他の2つと比較してマイナーな経路であり、forosamine糖の除去であった。この経路は、O脱メチル化経路とともに3種類以上の微量代謝物の生成をもたらした。これらの微量代謝物は、いずれも肝臓以外の組織にはほとんどみられなかった。

スピノシンA、スピノシンD及びそのN脱メチル化代謝物（代謝物B及びE）は、鶏の組織及び卵で同定された主要残留物であった。¹⁴C-スピノシンA又は¹⁴C-スピノシンDを投与した鶏の組織及び卵における代謝物を含む残留分布を表14及び15に示す。（参照73）

表14 ¹⁴C-スピノシンA投与後の鶏組織における残留分布

画分	脂肪		肝臓		筋肉		卵	
	%	mg/kg	%	mg/kg	%	mg/kg	%	mg/kg
スピノシンA	80.5	1.761	13.8	0.122	54.6	0.064	34.3	0.129
代謝物B	2.0	0.044	11.3	0.100	12.0	0.014	11.0	0.041
代謝物J	1.5	0.033	0.9	0.008	2.3	0.003	3.3	0.012
代謝物K及びAH ¹⁾	4.1	0.090	9.3	0.082	5.1	0.006	9.7	0.037
代謝物F			4.6	0.041				
代謝物AP-1 ²⁾			7.0	0.062				
代謝物AP-2 ²⁾			4.1	0.036				
代謝物AP-3 ³⁾			2.7	0.024	1.5	0.002	1.4	0.005
代謝物AP-4 ³⁾			7.8	0.069	5.7	0.007	4.7	0.018
代謝物AP-5 ⁴⁾			2.4	0.021			1.6	0.006
代謝物AP-6 ⁴⁾			1.9	0.017			1.1	0.004
上記以外の抽出物	0.3	0.007	5.0	0.044	5.7	0.007	10.8	0.041
水性溶解物			10.4	0.092	1.5	0.002	1.6	0.006
不明 ⁵⁾	11.6	0.254	18.8	0.166	12.6	0.015	20.5	0.077

- 1) 代謝物AH: スピノシンAのO脱メチル体で、代謝物J及びK以外のもの。
- 2) 代謝物AP-1及びAP-2: AP-2は代謝物FのO脱メチル体で、AP-1は同定できていないが、AP-2の類似体と考えられる。
- 3) 代謝物AP-3及びAP-4: スピノシンAのO脱メチル化及びN脱メチル化されたもの（脱メチルの位置不明）。
- 4) 代謝物AP-5及びAP-6: AP-3又はAP-4がさらにO脱メチル化されたもの（脱メチルの位置不明）。
- 5) ・TLCプレートで代謝ゾーンとして認められなかったすべての放射活性
 ・シリカカラム画分又はSPEカートリッジ画分に残留し分析できなかった放射活性
 ・抽出過程又はクリーンアップ過程において不明となった放射活性

表 15 ¹⁴C-スピノシン D 経口投与後の鶏組織における残留分布

画分	脂肪		肝臓		筋肉		卵	
	%	mg/kg	%	mg/kg	%	mg/kg	%	mg/kg
スピノシン D	78.9	0.806	3.3	0.058	39.1	0.048	21.5	0.069
代謝物 E	6.8	0.069	21.0	0.366	14.7	0.018	25.0	0.080
代謝物 J of D ¹⁾	2.4	0.025						
代謝物 K of D ²⁾ 及び AH of D ³⁾	6.0	0.061	12.2	0.213	6.1	0.007	8.0	0.026
代謝物 F of D ⁴⁾			3.4	0.059	1.6	0.002		
代謝物 DP-1 ⁵⁾			5.2	0.091	2.7	0.003		
代謝物 DP-2 ⁵⁾			3.9	0.068				
代謝物 DP-3 ⁶⁾			6.7	0.177	1.5	0.002	5.4	0.017
代謝物 DP-4 ⁶⁾			17.7	0.309	6.0	0.007	11.5	0.037
代謝物 DP-5 ⁷⁾			2.2	0.038	2.0	0.002	2.6	0.008
代謝物 DP-6 ⁸⁾			2.4	0.042	1.2	0.001	1.7	0.005
代謝物 DP-7 ⁸⁾			2.5	0.044	0.9	0.001	1.5	0.005
代謝物 DP-8 ⁸⁾			2.5	0.044	0.8	0.001	1.4	0.004
上記以外の抽出物	0.1	0.001	3.6	0.063	2.2	0.003	8.4	0.027
水性溶解物			4.2	0.073	1.0	0.001	0.5	0.002
不明 ⁹⁾	5.8	0.059	9.2	0.160	20.2	0.025	12.5	0.040

- 1) 代謝物 J of D: スピノシン D の O 脱メチル体。O 脱メチル化の位置は代謝物 J と同じ位置。
 2) 代謝物 K of D: スピノシン D の O 脱メチル体。O 脱メチル化の位置は代謝物 K と同じ位置。
 3) 代謝物 AH of D: スピノシン D の O 脱メチル体。O 脱メチル化の位置は代謝物 J 及び K と異なる位置。
 4) 代謝物 F of D: スピノシン D の Pseudoaglycone。
 5) 代謝物 DP-1 及び DP-2: DP-2 はスピノシン D の Pseudoaglycone の O 脱メチル体で、DP-1 は同定できていないが、DP-2 の類似体と考えられる。
 6) 代謝物 DP-3 及び DP-4: スピノシン D の O 脱メチル化及び N 脱メチル化されたもの (脱メチルの位置不明)。
 7) 代謝物 DP-5: スピノシン D の 2 回 O 脱メチル化されたもの (脱メチルの位置不明)。
 8) 代謝物 DP-6、DP-7 及び DP-8: スピノシン D の 2 回 O 脱メチル化及び 1 回 N 脱メチル化されたもの (脱メチルの位置不明)。
 9) ・ TLC プレートで代謝ゾーンとして認められなかったすべての放射活性
 ・ シリカカラム画分又は SPE カートリッジ画分に残留し分析できなかった放射活性
 ・ 抽出過程又はクリーンアップ過程において不明となった放射活性

鶏 (9 羽/群) を用いて、スピノサドの 42 日間強制経口投与 (0、0.1、0.3、1、5 ppm 飼料添加相当量をゼラチンカプセルに入れ、1 日 1 回投与) による残留試験が実施された。

投与前から投与 41 日後まで毎日すべての鶏から卵が採取された。投与終了後、5 群のすべての鶏がと殺され、各鶏のと体の半身 (骨及び内臓を除いた皮膚及び脂肪をつけた半身) すべてを試料とした他、別の半身からは筋肉、脂肪及び肝臓が採取された。HPLC を用いて、卵及び採取されたすべての組

織についてスピノシン A 及びスピノシン D の残留濃度が測定された。スピノシン A 及びスピノシン D 濃度を合計してスピノサドの総残留物濃度が求められた。

投与 42 日後の鶏組織中残留濃度及び投与 41 日後の卵の残留濃度を表 16 及び 17 に示した。卵中の残留濃度は投与 13 日目までにプラトーに達した。スピノサドは卵及び検査した全組織に移行し、主に脂肪組織に移行することが示された。(参照 74)

表 16 スピノサド経口投与後の鶏組織中の残留性(投与 42 日後の残留)

投与量 (ppm)	総残留 ¹⁾ (スピノシン A+D) (mg/kg)					
	全身	白筋	赤筋	腹腔脂肪	皮下脂肪	肝臓
対照	ND ²⁾	ND	ND	<0.01	0.03	ND
0.1	<0.01	ND	ND	0.03	0.05	ND
0.3	<0.01	ND	ND	0.05	0.07	ND
1.0	0.03	ND	<0.01	0.16	0.17	0.02
5.0	0.19	0.05	0.07	1.4	1.63	0.11

¹⁾ 各投与群の最大残留濃度

²⁾ ND: 検出せず (検出限界: 0.003 mg/kg)

表 17 スピノサド経口投与後の各投与日における卵中残留濃度

投与量 (ppm)	総残留 ¹⁾ (スピノシン A+D) (mg/kg)									
	1日	4日	7日	10日	13日	20日	28日	35日	41日	
対照	ND ²⁾	ND	ND	ND	ND	—	ND	ND	ND	
0.1	—	—	—	—	—	—	<0.01	ND	ND	
0.3	—	—	—	—	—	—	ND	ND	0.01	
1.0	—	—	—	—	—	—	0.01	0.01	0.01	
5.0	ND	0.10	0.13	0.21	0.24	0.22	0.14	0.18	0.19	

¹⁾ 各投与群の平均残留濃度

²⁾ ND: 検出せず (検出限界: 0.003 mg/kg)

(2) 薬物動態試験 (山羊)

① 経口投与試験

泌乳山羊 (1頭/群) を用いて、¹⁴C-スピノシン A 又は ¹⁴C-スピノシン D の 3 日間強制経口投与 (摂餌量の 10 ppm 相当量、カプセル、1日 1回投与) による薬物動態試験が実施された。乳汁は 1日 2回、尿及び糞便は 1日 1回採取された。最終投与後 24 時間以内に動物はと殺され、肝臓、腎臓、脂肪及び筋肉の試料が採取された。各試料についての TRR が測定された。残留 ¹⁴C の測定と、TLC 及び HPLC による定量が行われた。結果を表 18 に示す。

スピノシン A を投与した組織には 8 種類、スピノシン D を投与した組織には 5 種類の代謝物が検出された。代謝物について TLC 及び HPLC で分離後、質量分析を行った結果、スピノシン A 及び D は主に forosamine 糖の *N*-脱メチル化、マクロライド環の複数の部位における水酸化、及び両反応の組み合わせにより代謝されることが明らかになった。

スピノシン A を投与したすべての組織に代謝物 B 及びマクロライドの水酸化による 2 種類の代謝物が存在し、これらは腎臓及び肝臓に最も多く認められた。スピノシン A の 8 種類の代謝物中 6 つが同定された。

スピノシン A について同定されたものと類似した代謝物がスピノシン D についても確認された。検出された 5 種類の代謝物中 3 種類の構造が推定された。これらの代謝物は、代謝物 E 及びスピノシン D 分子のマクロライド環の水酸化による 2 種類の代謝物である。スピノシン D の代謝経路はスピノシン A と同様の経路であった。

組織中の TRR は、スピノシン A 投与で 0.30~3.57 mg/kg、スピノシン D 投与で 0.11~1.82 mg/kg であった。残留が最も高かったのは脂肪であり、最も低かったのは筋肉であった。組織中スピノシン A 濃度はスピノシン D 濃度の 2~3 倍であった。すべての試料において最も多い残留物は、未変化体のスピノシン A 又はスピノシン D であった。(参照 75)

表 18 山羊における ¹⁴C-スピノシン A 及び ¹⁴C-スピノシン D 経口投与後の組織中 TRR 及び濃度

試料	スピノシン A 投与 (mg/kg)		スピノシン D 投与 (mg/kg)	
	TRR	スピノシン A	TRR	スピノシン D
脂肪	3.57	3.07	1.82	1.54
筋肉	0.30	0.15	0.11	0.06
腎臓	0.97	0.34	0.30	0.12
肝臓	1.58	0.47	0.50	0.10
乳汁 ¹⁾	0.63	0.44	0.16	0.14

¹⁾ 数値は投与 3 日後に採取した 2 つの試料の平均である。

②経皮投与試験

泌乳山羊（2頭）を用い、¹⁴C-スピノシン（ミリスチン酸イソプロピル溶液及びオレイン酸溶液）が皮下に単回投与された。1頭には¹⁴C-スピノシン A を 18 mg/kg 体重、もう 1頭には¹⁴C-スピノシン D を 4 mg/kg 体重それぞれ投与された。

投与後 4 日間、1日 2 回乳汁が採取された。糞便及び尿は 1日 1 回採取された。動物は投与 4 日後にと殺され、剖検、組織試料が採取され、液体シンチレーション法（LSC）により総放射活性が分析された。結果を表 19 に示す。

スピノシン A 及びスピノシン D の TRR の分布は同様であり、残留が最も多かったのは肝臓であった。脂肪中の残留は腎臓と同程度であり、いずれも筋肉における残留値より高かった。乳汁中の TRR は、スピノシン A では投与約 72 時間後にプラトーに達し、スピノシン D では 48~60 時間後にピークに達した。スピノシン A に関連した残留代謝物濃度はスピノシン D 関連の残留代謝物濃度より 4~5 倍多く、2 成分の用量比に比例していた。投与量の約 0.05% が乳汁中に排泄され、糞便中の排泄総放射活性は投与量の 2.3~2.6% であった。これらの結果は、本試験において 2 種類のスピノシンの正味の吸収/排泄に差がなかったことを示している。抽出性放射活性の割合は、肝臓、腎臓、筋肉、脂肪のスピノシン A については 89~100%、同一組織におけるスピノシン D については 83~99% であった。乳汁試料中の抽出性残留物の割合は、スピノシン A では 97% 以上、スピノシン D では 96% 以上であった。

HPLC と溶出画分の LSC とを組み合わせ、代謝物プロファイルの評価が行われた。代表的な抽出物を HPLC によって分析し、スピノシン A、スピノシン D 及び残留代謝物の構造を決定した。すべての組織及び乳汁における残留の大半は、親化合物スピノシン A 又はスピノシン D であった。親化合物の *N*-脱メチル化体に相当する 2 種類の微量代謝物（代謝物 B 及び E）が同定された。その他に、各親化合物の水酸化又は *N*-脱メチル化による 4 種類の代謝物が認められた。同定されたこれらの代謝物は、①の経口投与試験において同定された代謝物と一致していた。（参照 76）

表 19 ^{14}C -スピノシン A 及び ^{14}C -スピノシン D 経皮投与後の山羊の可食組織及び乳汁中の TRR

試料	平均 TRR (mg/kg)		
	^{14}C -スピノシン A 投与 (18 mg/kg 体重)	^{14}C -スピノシン D 投与 (4 mg/kg 体重)	
肝臓	1.68	0.39	
腎臓	0.86	0.17	
筋肉 ¹⁾	0.27	0.045	
脂肪 ²⁾	0.95	0.22	
乳汁 (投与後の 時間)	7 時間	0.017	0.021
	19 時間	0.079	0.061
	31 時間	0.128	0.077
	43 時間	0.202	0.093
	55 時間	0.323	0.092
	67 時間	0.507	0.074
	79 時間	0.539	0.076
	82 時間	0.517	0.085

¹⁾ 3つの個別試料（臀部、腰部及び肩部の筋肉）の平均。

²⁾ 2つの個別試料（腰部及び腎周囲の脂肪）の平均。

(3) 残留試験（牛）

① 経口投与試験

泌乳牛を用い、スピノサドの 28 日間強制経口投与（0、1、3、10 ppm 飼料添加相当量をゼラチンカプセルに入れ、1 日 1 回投与）による残留試験が実施された。なお、0、1、3 ppm 投与群は雌牛各 3 頭が、10 ppm 群は雌牛 7 頭がそれぞれ用いられた。乳汁は、投与 2 日前から投与 28 日後まで毎日、すべての雌牛から 1 日 2 回採取された。最終投与後 24 時間以内に、休薬試験に供した 10 ppm 投与群の雌 4 頭を除くすべての動物がと殺された。休薬試験に供した残りの動物は、最終投与 8、15、29 及び 57 日後にと殺された。また、乳汁は、最終投与 1～14 日後は毎日、その後は、最終投与 21、28、42 及び 56 日後に採取された。

乳汁、乳清、乳脂肪及び組織（筋肉、腎臓、肝臓及び脂肪）は、スピノシン A、スピノシン D、代謝物 B 及び E の個々の分析対象物について、HPLC を用いて分析された。また、免疫測定法（IA）による分析も行われ、総残留も測定された。

検出限界及び定量限界は、HPLC ではそれぞれ 0.003 及び 0.01 mg/kg、IA では 0.003 及び 0.01 mg/kg であった。

最終投与後のスピノサドの組織中残留濃度を表 20 に、投与 14 及び 28 日

後の乳汁、乳脂肪及び乳清中の残留濃度を表 21 に示した。組織の値は各投与群で得られた最大残留濃度を示した。乳汁、乳脂肪及び乳清については平均残留濃度を求めた。

休薬期間中の乳汁中のスピノサドは、2 頭中 1 頭では、最終投与 28 日後には検出限界未満に、他の 1 頭は最終投与 56 日後には定量限界未満であった。

これらの結果から、スピノサドは乳汁及び分析したすべての組織に移行し、また、乳脂肪及び脂肪に最も高い濃度で移行することが示された。(参照 77)

表 20 スピノサド経口投与後の乳牛組織中の残留濃度

試料	投与期間又は 休薬期間	実投与量 (ppm)	残留濃度 ¹⁾ (mg/kg)	
			IA 法	HPLC
筋肉	最終投与後 24 時間以内	0.84	0.037	0.026
		3.28	0.095	0.069
		10.7	0.428	0.299
	最終投与 8 日後	10.6	0.270	0.234
	最終投与 15 日後	8.53	0.028	0.022
	最終投与 29 日後	9.08	ND	ND
腎臓	最終投与後 24 時間以内	0.84	0.097	0.082
		3.28	0.365 ²⁾	0.257
		10.7	1.200	0.830
	最終投与 8 日後	10.6	0.372	0.231
	最終投与 15 日後	8.53	0.074	0.038
	最終投与 29 日後	9.08	(0.006) ³⁾	(0.005) ³⁾
肝臓	最終投与後 24 時間以内	0.84	0.224	0.151
		2.77	0.795	0.444
		10.7	3.178	1.698
	最終投与 8 日後	10.6	0.842	0.343
	最終投与 15 日後	8.53	0.085	0.047
	最終投与 29 日後	9.08	0.013	(0.004) ³⁾
脂肪	最終投与後 24 時間以内	0.83	NA ⁴⁾	0.663
		3.28	NA	1.716
		10.7	NA	7.489
	最終投与 8 日後	10.6	NA	3.673
	最終投与 15 日後	8.53	NA	0.305
	最終投与 29 日後	9.08	NA	0.026
	最終投与 57 日後	10.3	NA	0.183

1) 各投与群の最大残留濃度

2) 実投与量は 2.77 ppm

3) 検出限界 (0.003 mg/kg) と定量限界 (0.01 mg/kg) の間

4) 各脂肪中残留は HPLC のみを用いて測定した。

表 21 スピノサド経口投与後の乳汁、乳脂肪及び乳清中の残留濃度

試料	平均投与量 (ppm)	平均残留濃度 ¹⁾ (mg/kg)			
		試験 14 日		試験 28 日	
		IA	HPLC	IA	HPLC
乳汁	0.86	0.071	0.044	0.049	0.040
	2.86	0.178	0.128	0.157	0.133
	9.85	0.598	0.631	0.506	0.473
乳脂肪	0.86	NA ²⁾	0.174	NA	0.179
	2.86	NA	0.485	NA	0.589
	9.85	NA	2.117	NA	1.888
乳清	0.86	NA	<0.01	NA	<0.01
	2.86	NA	0.01	NA	0.015
	9.85	NA	0.05	NA	0.062

1) 各投与群の平均残留濃度

2) 乳脂肪及び乳清中の残留は HPLC 法のみを用いて測定した。

②経皮投与

乳牛を用いた、スピノサド (2.46%含有懸濁濃縮製剤) のポアオン投与 (未希釈) 又は畜体噴霧投与 (希釈) による残留試験が実施された。7 日ごとに製剤の 400 ppm 希釈液 2 L を噴霧する群 (雌 9 頭)、21 日ごとに 400 ppm 希釈液 5 L を噴霧する群 (雌 9 頭) 及び 14 日ごとに 2 mg/kg をき甲から尾端までの背部にポアオンする群 (雌 15 頭) が設定され、いずれの投与も、5 回連続で適用された。各動物から乳汁が採取された。

スピノサドを直接噴霧した試験群については、3 頭ずつが最終投与 2、7 及び 14 日後にと殺された。ポアオン投与した試験群については、泌乳中の乳牛について 3 頭ずつ最終投与 2 及び 14 日後にと殺された。残りの乾乳期牛は、3 頭ずつ最終投与 21、28 及び 35 日後にと殺された。と殺時に筋肉、腎臓、肝臓、皮下脂肪及び腎臓脂肪が採取された。一部の乳汁並びにすべての筋肉、腎臓及び肝臓について、IA を用いてスピノサドの残留濃度が測定された。検出限界及び定量限界はそれぞれ 0.003 及び 0.010 mg/kg であった。一部の乳脂肪とすべての脂肪は、HPLC を用い、スピノシン A、スピノシン D、代謝物 B 及び E を対象に分析が行われた。各代謝物の検出限界及び定量限界は、それぞれ 0.003 及び 0.01 mg/kg であった。結果を表 22、23 及び 24 に示す。

試験結果より、スピノサドは、乳汁及び分析したすべての組織に移行し、乳脂肪及び脂肪で最も高い濃度となることが示された。2 L の 400 ppm 噴霧群では、最終投与 2 日後に全組織中の残留濃度が最高値を示した。5 L の 400 ppm 噴霧群では、最終投与 2 日後に腎臓及び肝臓の残留濃度が最高値を示し、筋肉及び脂肪組織では最終投与 7 日後に最高値を示した。ポアオン群については、最終投与 2 日後に筋肉、肝臓及び腎臓における残留濃度が最高値を示したが、皮下脂肪及び腎臓脂肪については、最終投与 28 日後に最高値を示

した。(参照 78)

表 22 スピノサド経皮投与後の乳牛組織中の残留濃度

投与方法	スピノサドの最大残留濃度 ¹⁾ (mg/kg)					
	最終投与後の日数	筋肉	腎臓	肝臓	皮下脂肪	腎臓脂肪
2 L、400 ppm 噴霧	2	0.043	0.131	0.224	0.470	0.472
	7	0.016	0.045	0.083	0.181	0.319
	14	0.011	0.030	0.054	0.303	0.211
5 L、400 ppm 噴霧	2	0.031	0.107	0.167	0.175	0.260
	7	0.043	0.058	0.114	0.269	0.356
	14	0.014	0.030	0.049	0.200	0.245
2 mg/kg 体重 ポアオン	2	0.284	0.871	1.16	1.656	2.386
	14	0.128	0.224	0.354	2.246	2.273
	21	0.096	0.151	0.171	0.936	0.894
	28	0.136	0.309	0.375	2.711	2.719
	35	0.075	0.051	0.077	0.791	0.562

¹⁾ 各数値は、雌牛 3 頭の群で得られた結果の最大残留濃度である。

表 23 スピノサドの経皮投与後の乳牛の乳汁中残留濃度

採材時点 (各投与後)	スピノサドの平均残留濃度 ¹⁾ (mg/kg)		
	2 L、400 ppm 噴霧	5 L、400 ppm 噴霧	2 mg/kg 体重ポアオン
1 回目	0.061	0.091	0.090
2 回目	0.061	0.083	0.214
3 回目	0.069	0.084	0.340
4 回目	0.060	0.078	0.428
5 回目	0.061	0.092	0.647

¹⁾ 各数値は、各群の全乳牛の午前及び午後の搾乳で得られた乳中のスピノサドの総残留の平均である。

表 24 スピノサドの経皮投与後の乳牛の乳脂肪中残留濃度

採材時点 (各投与後)	スピノサドの平均残留濃度 ¹⁾ (mg/kg)		
	2 L、400 ppm 噴霧	5 L、400 ppm 噴霧	2 mg/kg 体重ポアオン
1 回目	0.179	0.306	0.062
2 回目	0.216	0.276	0.243
3 回目	0.184	0.271	0.762
4 回目	0.220	0.301	0.994
5 回目	0.245	0.206	1.061

¹⁾ 各数値は、HPLC によって測定した一部供試牛のスピノシン A、スピノシン D、代謝物 B 及び E 総濃度の平均である。

(4) 残留試験 (羊)

羊 (メリノ種、1.5~2.5 歳、5 頭/群) を用い、短毛の羊にはスピノサド (10 ppm 水溶液) のディッピング投与、長毛の羊にはスピノサド (25 ppm 水溶液) の手動噴射投与による残留試験が実施された。1 群 5 頭からなる 14 の投与群+無処置対照群 7 頭が用いられ、供試動物が無作為に各群に配された。各群の雌雄比を調整し、雌雄それぞれ 2 又は 3 頭とされた。投与 5、12、15、21、39 及び 56 日後にと殺された。各組織の採材は、背脂肪、筋肉、肝臓、腎周囲脂肪及び腎臓の順で行われた。

別の試験として、羊 (ドーセットホーン種、雌) を用い、スピノサド (10 ppm 水溶液) のディッピング投与による残留試験が実施された。対照群は水のみ浸漬された。対照群と投与群 4 群が設定され、体重に基づき供試動物が割り付けられた。対照群は 2 頭、投与群は 1 群 5 頭とされた。投与動物は、投与 5、15、21 及び 56 日後にと殺された。対照群は、投与 5 及び 15 日後に各 1 頭ずつと殺された。各組織の採材は、背脂肪、筋肉、肝臓、腎周囲脂肪及び腎臓の順で行われた。

両試験では、脂肪 (背部及び腎臓周囲) について、従来の抽出/クリーンアップ操作とこれに続く HPLC により分析され、腎臓、肝臓及び筋肉は IA を用いて分析された。試験に供したすべての組織の検出限界及び定量限界は、0.003 及び 0.01 mg/kg であった。結果を表 25 に示す。(参照 79、80)

表 25 スピノサドの経皮投与後の羊の組織中残留濃度

投与方法	スピノサドの最大残留濃度(mg/kg) ¹⁾					
	試験日	筋肉	腎臓	肝臓	背脂肪	腎臓周囲脂肪
10 ppm、 ディッピング (メリノ種)	5	ND ²⁾	0.014	<0.01	0.029	0.042
	12	ND	<0.01	<0.01	0.033	0.040
	15	ND	ND	ND	0.026	0.030
	21				0.033	0.032
	39				0.023	<0.01
	56				<0.01	<0.01
25 ppm、 手動噴霧 (メリノ種)	5	ND	ND	ND	<0.01	<0.01
	12	ND	ND	<0.01	<0.01	<0.01
	15	ND	ND	ND	<0.01	<0.01
	21				ND	ND
10 ppm、 ディッピング (ドーセット ホーン種)	5	ND	ND	<0.01	0.017	0.027
	15	ND	ND	ND	<0.01	0.011
	21				<0.01	<0.01
	56				ND	ND

¹⁾ 各投与群の最大残留濃度

²⁾ ND: 検出せず (検出限界: 0.003 mg/kg)

8. 一般薬理試験

マウス及びラットを用いた一般薬理試験が実施された。
結果は表 26 に示されている。(参照 21)

表 26 一般薬理試験概要

試験の種類	動物種	動物数 匹/群	投与量 (mg/kg 体重) (投与経路)*	最大 無作用量 (mg/kg 体重)	最小 作用量 (mg/kg 体重)	結果の概要
中枢神経系	一般状態	ICR マウス	雄 3 0, 150, 500, 1,500, 5,000 (経口)	500	1,500	自発運動及び身づくろいの減少、反応性の低下
		Wistar ラット	雄 3 0, 150, 500, 1,500, 5,000 (経口)	500	1,500	自発運動減少、反応性の低下
	体温	Wistar ラット	雄 6 0, 500, 1,500, 5,000 (経口)	1,500	5,000	投与 2~5 日後に低下、7 日後に回復
	脳波	Wistar ラット	雄 3 0, 500, 1,500, 5,000 (経口)	1,500	5,000	波形パターンには変化がなかったが、Total power が投与前に比べて減少
	ヘキソバルビ タール睡眠	ICR マウス	雄 8 0, 500, 1,500, 5,000 (経口)	500	1,500	延長傾向 (有意差なし)
	痙攣誘発	ICR マウス	雄 10 0, 500, 1,500, 5,000 (経口)	5,000	—	10 匹中 1 匹に強直性屈曲・伸展及び間代性痙攣、昏睡 死亡：陽性対照群でのみ 4 例
循環器系 血圧・心拍数	Wistar ラット	雄 6 0, 500, 1,500, 5,000 (経口)	500	1,500	血圧低下、5,000 mg/kg 体重 では心拍数も低下 死亡：5,000 mg/kg 体重群で 投与 8 日後に 1 例	
自律神経系 瞳孔径	Wistar ラット	雄 6 0, 500, 1,500, 5,000 (経口)	1,500	5,000	投与 2~5 日後に散瞳	
消化器系 小腸炭末 輸送能	ICR マウス	雄 8 0, 500, 1,500, 5,000 (経口)	5,000	—	影響なし	
骨格筋 懸垂動作	ICR マウス	雄 8 0, 500, 1,500, 5,000 (経口)	5,000	—	影響なし	
血液系 凝固	ラット	雄 6 0, 500, 1,500, 5,000 (経口)	5,000	—	1,500 mg/kg 体重のみで PT 延長がみられたが、用量相関 性はなく、投与による影響と は考えられなかった	

*：いずれの試験も、スピノサド原体を 0.5% トラガント水溶液に懸濁
—：最小作用量が設定できない。

9. 急性毒性試験

(1) 急性毒性試験 (ラット)

スピノサドの急性毒性試験が実施された。各試験の結果は表 27 に示されている。(参照 22~24)

表 27 急性毒性試験結果概要 (原体)

投与経路	動物種	LD ₅₀ (mg/kg 体重)		観察された症状
		雄	雌	
経口	Fischer ラット 雌雄各 5 匹	>7,500	5,270	流涙、着色鼻漏及び会陰部の汚れ 雄：7,500 mg/kg 体重、雌：5,000 mg/kg 体重以上で死亡例あり、死亡例では流涎、加速呼吸及び横臥
	ICR マウス 雌雄各 5 匹	6,120	7,120	会陰部の汚れ、活動低下及び消瘦 雄：5,000 mg/kg 体重以上、雌：7,500 mg/kg 体重で死亡例あり
経皮	NZW ウサギ 雌雄各 5 匹	>2,000	>2,000	症状及び死亡例なし
吸入	Fischer ラット 雌雄各 10 匹	LC ₅₀ (mg/L)		腹部の汚れ、鼻周囲の血様付着物及び血涙 雄：5.18 mg/L、雌：0.90 mg/L 以上で死亡例あり
		>5.18	>5.18	

注) 経口投与試験では 0.5%MC 水溶液に懸濁

代謝物 B 及び K の ICR マウス用いた急性経口毒性試験が実施された。

各試験の結果は表 28 に示されている。代謝物 K により 10 例が死亡した。

1 例は死因不明であったが、9 例には剖検時に肺のうっ血及び暗色化、血胸が認められたことから、9 例の死因は誤投与によるものと考えられた。(参照 25、26、63)

表 28 急性毒性試験結果概要 (代謝物)

被験物質	投与経路	動物種	LD ₅₀ (mg/kg 体重)		観察された症状
			雄	雌	
代謝物 B	経口	ICR マウス 雌雄各 5 匹	3,160	3,160	流涙及び活動低下 雌雄とも 5,000 mg/kg 体重で死亡例あり、死亡例では会陰部の汚れ及び活動低下
代謝物 K	経口	ICR マウス 雌雄各 5 匹	>5,000	>5,000	雌雄とも 2,000 mg/kg 体重で死亡例あり

(2) 急性神経毒性試験 (ラット)

Fischer ラット (一群雌雄各 10 匹) を用いた強制経口 (原体：0、200、630 及び 2,000 mg/kg 体重、0.5%MC 水溶液に懸濁) 投与による急性神経毒性試験が実施された。

630 mg/kg 体重以上投与群の雌雄で投与 1 日後に一時的な体重増加抑制が認められた。いずれの投与群も神経毒性を示唆する所見は認められなかった。

また、2,000 mg/kg 体重投与群において、大脳側頭葉、薄束核（延髄）、脊髄、下垂体後葉等の軸索腫脹、錐体（延髄）、脊髄後根神経節、三叉神経節の神経線維変性、片側網膜及び視神経の萎縮並びに角膜又は眼に近接した血管への鉍質沈着が認められたが、同様の頻度で対照群でも認められたため、投与による影響とは考えられなかった。

本試験において、630 mg/kg 体重以上投与群の雌雄で体重増加抑制が認められたことから、一般毒性に対する無毒性量は雌雄で 200 mg/kg 体重であると考えられた。神経毒性は認められなかった。（参照 27）

10. 眼・皮膚に対する刺激性及び皮膚感作性試験

NZW ウサギを用いた眼刺激性試験及び皮膚刺激性試験が実施された。眼に対して軽度の結膜発赤及び浮腫が認められたが、点眼 48 時間後には消失した。皮膚に対する刺激性は認められなかった。（参照 28、29）

Hartley モルモットを用いた皮膚感作性試験（Maximization 法）が実施された。皮膚感作性は認められなかった。（参照 30）

11. 亜急性毒性試験

(1) 90 日間亜急性毒性試験（ラット）

Fischer ラット（一群雌雄各 10 匹）を用いた混餌（原体：0、30、60、120 及び 600 ppm：平均検体摂取量は表 29 参照）投与による 90 日間亜急性毒性試験が実施された。なお、0 及び 600 ppm 投与群については別途回復群を設け、4 週間の回復期間が設定された。

表 29 90 日間亜急性毒性試験（ラット）の平均検体摂取量

投与群		30 ppm	60 ppm	120 ppm	600 ppm
平均検体摂取量 (mg/kg 体重/日)	雄	2.2	4.3	8.6	42.7
	雌	2.6	5.2	10.4	52.1

各投与群で認められた毒性所見は表 30 に示されている。

600 ppm 投与群の雌雄で甲状腺ろ胞上皮細胞の細胞質内空胞化が認められた。これらは、上皮細胞が肥大し、ろ胞内部のコロイドは対照群と比べて染色性が減少していた。ただし、4 週間の回復期間中に、重篤度及び発生率ともに減少していたため、可逆性であると考えられた。

600 ppm 投与群の雄で心絶対及び比重量²並びに肝比重量増加、雌で心及び脾絶対重量増加がみられたが、これらの臓器における病理組織学的検査では特に所見が認められなかった。

本試験において、600 ppm 投与群の雌雄で甲状腺ろ胞上皮細胞の細胞質内

² 体重比重量を比重量という（以下同じ）。

空胞化が認められたことから、無毒性量は雌雄とも 120 ppm (雄: 8.6 mg/kg 体重/日、雌: 10.4 mg/kg 体重/日) であると考えられた。(参照 7、31、32)

表 30 90 日間亜急性毒性試験 (ラット) で認められた毒性所見

投与群	雄	雌
600 ppm	・甲状腺ろ胞上皮細胞の細胞質内空胞化	・甲状腺ろ胞上皮細胞の細胞質内空胞化
120 ppm 以下	毒性所見なし	毒性所見なし

(2) 90 日間亜急性毒性試験 (マウス)

ICR マウス (一群雌雄各 10 匹) を用いた混餌 (原体: 0、50、150、450 及び 1,200 ppm: 平均検体摂取量は表 31 参照) 投与による 90 日間亜急性毒性試験が実施された。

表 31 90 日間亜急性毒性試験 (マウス) の平均検体摂取量

投与群		50 ppm	150 ppm	450 ppm	1,200 ppm
平均検体摂取量 (mg/kg 体重/日)	雄	6.0	17.9	57.2	110
	雌	8.1	23.1	71.5	142

各投与群で認められた主な所見は表 32 に示されている。

1,200 ppm 投与群では、投与 6 週後に雄 3 例、雌 2 例が死亡し、その他の動物も悪液質を呈したため、全動物が投与 44 日にと殺された。

多くの臓器及び組織で認められた細胞質内空胞化あるいは空胞をもつリンパ球、組織球浸潤の電子顕微鏡観察により、これらには細胞質内層状封入体構造が確認され、この 2 つの病変における空胞は本質的に同等と考えられた。層状封入体構造は、リン脂質症の特徴的な所見と一致し、また、本剤はリン脂質症を起こす他の化合物と類似した化学構造を持っていることより、リン脂質症と同様のメカニズムで多くの臓器及び組織における細胞質内の空胞化をもたらすものと考えられた。

本試験において、150 ppm 以上投与群の雌雄でリンパ節のリンパ球空胞化及び壊死等が認められたことから、無毒性量は雌雄とも 50 ppm (雄: 6.0 mg/kg 体重/日、雌: 8.1 mg/kg 体重/日) であると考えられた。(参照 7、32、33、63)

表 32 90 日間亜急性毒性試験（マウス）で認められた毒性所見

投与群	雄	雌
1,200 ppm*	<ul style="list-style-type: none"> ・運動量低下、被毛粗剛、呼吸促迫及び削瘦 ・RBC 低下 ・WBC、Neu、Lym 及び Mon 増加 ・Glu、BUN、T.Chol 及び TG 低下 ・Glob 増加 ・脾腫、リンパ節腫大 ・肝多発性壊死、肝臓の炎症 ・脾臓の炎症 ・リンパ節の炎症及び壊死 ・細胞質内空胞化（心筋、下垂体） ・胸腺萎縮 	<ul style="list-style-type: none"> ・運動量低下、被毛粗剛、呼吸促迫及び削瘦 ・体重低下及び体重増加抑制 ・RBC、Hb、Ht 及び MCHC 低下 ・WBC、Lym 及び Mon 増加 ・Glu 及び Alb 低下 ・ALP 及び Glob 増加 ・脾腫 ・肝多発性壊死、小葉中心性肝細胞肥大 ・脾臓の炎症、脾髄外造血亢進 ・リンパ節の炎症及び壊死 ・細胞質内空胞化（心筋、下垂体） ・胸腺萎縮 ・子宮頸管粘膜下組織球浸潤
450 ppm 以上	<ul style="list-style-type: none"> ・体重低下及び体重増加抑制 ・Ht、MCV 及び MCH 低下 ・ALP、ALT 及び AST 増加 ・Alb 低下 ・肝絶対及び比重量増加 ・腎及び脾絶対及び比重量増加 ・壊死（胸腺リンパ球、骨髄、脾リンパ球） ・肺胞内マクロファージ浸潤 ・胃粘膜の炎症、組織球浸潤及び硝子滴沈着 ・舌の筋炎及び再生 ・骨格筋再生及び変性 ・膵腺房細胞空胞化及び萎縮 ・細胞質内空胞化及び空胞細胞集簇（肝細胞、舌、胸腺リンパ球、副腎の皮質網状層及び精巢上体上皮細胞） ・脾髄外造血亢進 	<ul style="list-style-type: none"> ・MCV 及び MCH 低下 ・Neu 増加 ・ALT 及び AST 増加 ・腎及び脾絶対及び比重量増加 ・リンパ節腫大 ・肺胞内マクロファージ浸潤 ・肝臓の炎症 ・胃粘膜の壊死、炎症、組織球浸潤及び硝子滴沈着 ・舌の筋炎及び再生 ・骨格筋再生及び変性 ・細胞質内空胞化及び空胞細胞集簇（脾及び胸腺のリンパ球、腎皮質尿細管、膵腺房細胞、舌、卵管、子宮、子宮頸管、膈上皮細胞及びクッパー細胞） ・壊死（胸腺のリンパ球、脾リンパ球） ・子宮内膜下組織球浸潤 ・リンパ節組織球浸潤
150 ppm 以上	<ul style="list-style-type: none"> ・Hb 低下 ・胃粘膜石灰沈着及び壊死 ・リンパ節のリンパ球空胞化及び壊死 ・細胞質内空胞化及び空胞細胞集簇（リンパ節及び脾臓のリンパ球、腎皮質尿細管） ・小葉中心性肝細胞肥大 	<ul style="list-style-type: none"> ・肝絶対及び比重量増加 ・リンパ節のリンパ球空胞化及び壊死 ・胃粘膜石灰沈着 ・細胞質内空胞化（肝細胞、卵巣）
50 ppm	毒性所見なし	毒性所見なし

* : 1,200 ppm 投与群は投与 44 日に全例がと殺、解剖された。臓器重量は測定されていない。

(3) 90 日間亜急性毒性試験（イヌ）

ビーグル犬（一群雌雄各 4 匹）を用いた混餌（原体：雄は 0、150、300 及び 900/1,350 ppm、雌は 0、150、300 及び 900 ppm：平均検体摂取量は

表 33 参照) 投与による 90 日間亜急性毒性試験が実施された。

表 33 90 日間亜急性毒性試験 (イヌ) の平均検体摂取量

投与群		150 ppm	300 ppm	1,350/900 ppm
平均検体摂取量 (mg/kg 体重/日)	雄	4.89	9.73	33.4
	雌	5.38	10.5	29.9

各投与群で認められた主な所見は表 34 に示されている。

1,350 ppm 投与群の雄 1 例が、投与 5 週時に瀕死状態に陥ったため切迫と殺されたため、この群の投与量は投与 38 日より 900 ppm に変更された。この 1 例は、死亡に先立って立位姿勢が保持できなくなった。

900 ppm 投与群の雌 1 例では、ALP が増加し、肝クッパー細胞増生と小肉芽腫が観察された。900 ppm 投与群の雌雄でみられた脾及び肝絶対及び比重量増加は、これらの臓器における実質細胞の細胞質空胞化に伴うものであった。

本試験において、300 ppm 以上投与群の雌雄で諸臓器での細胞質内空胞化及び空胞細胞集簇 (白脾髄、リンパ節等) 等が認められたことから、無毒性量は雌雄とも 150 ppm (雄: 4.89 mg/kg 体重/日、雌: 5.38 mg/kg 体重/日) であると考えられた。(参照 7、32、34、63)

表 34 90 日間亜急性毒性試験 (イヌ) で認められた毒性所見

投与群	雄	雌
1,350/900 ppm	<ul style="list-style-type: none"> ・自発運動低下 (2/4 例) ・水様性の赤又は黒色便 (1/4 例) ・眼脂 ・体重低下又は体重増加抑制 ・摂餌量低下、消瘦 ・RBC、網状赤血球数、Ht 及び Hb 低下 ・WBC 及び Lym 減少 ・Alb 及び A/G 比低下 ・ALT、AST、Glob、T.Chol 及び TG 増加 ・心及び甲状腺比重量増加 ・脾、肝及び脾絶対及び比重量増加 ・脾臓の淡褐色化及び水腫 ・甲状腺の赤色点 ・胸腺萎縮 ・白脾髄の萎縮 ・肺の泡沫細胞集簇 ・胃粘膜萎縮 ・クッパー細胞増生 ・動脈炎 (肺、精巣、精巣上体、大脳、 	<ul style="list-style-type: none"> ・体重低下又は体重増加抑制 ・摂餌量低下 ・軟便 ・Ht、Hb 及び MCH 低下 ・PLT、WBC 及び Lym 減少 ・Alb 及び A/G 比低下 ・ALT、AST、Glob、T.Chol 及び TG 増加 ・甲状腺比重量増加 ・脾、肝及び脾絶対及び比重量増加 ・クッパー細胞増生 ・動脈炎 (胸腔) ・白脾髄の萎縮 ・骨髄の限局性壊死/細胞減少 ・細胞質内空胞化 (肝細胞、直腸、脾臓房細胞、甲状腺 C 細胞、上皮小体)

	胸部脊髄、視神経及び胸腔) ・骨髄の限局性壊死 ・細胞質内空胞化 (盲腸、肝細胞、精巢精上皮細胞、甲状腺C細胞、上皮小体)	
300 ppm 以上	・細胞質内空胞化及び空胞細胞集簇 (白脾髄、リンパ節、口蓋扁桃、回腸、結腸、直腸及び膵腺房細胞)	・肺の泡沫細胞集簇 ・胃粘膜萎縮 ・細胞質内空胞化及び空胞細胞集簇 (白脾髄、リンパ節、口蓋扁桃、回腸、盲腸及び結腸)
150 ppm	毒性所見なし	毒性所見なし

(4) 90日間亜急性神経毒性試験 (ラット)

Fischer ラット (一群雌雄各 10 匹、うち各群 5 匹は神経組織病理学検査用) を用いた混餌 (原体: 0、30、60、120 及び 600 ppm: 平均検体摂取量は表 35 参照) 投与による 90 日間亜急性神経毒性試験が実施された。

表 35 90 日間亜急性神経毒性試験 (ラット) の平均検体摂取量

投与群		30 ppm	60 ppm	120 ppm	600 ppm
平均検体摂取量 (mg/kg 体重/日)	雄	2.2	4.3	8.6	42.7
	雌	2.6	5.2	10.4	52.1

薄束核領域及び脳下垂体後葉の軸索膨化、中脳、ガッセル神経節、腓骨神経、脊髄神経根及び延髄の錐体における神経線維の変性、片側性の網膜及び視神経の萎縮、角膜又は隣接血管の鈣質化が 600 ppm 投与群の雌雄にみられたが、対照群にも同様の頻度でみられたため、投与との関連性は考えられなかった。

本試験において、いずれの投与群でも投与の影響は認められなかったことから、神経毒性の無毒性量は雌雄とも本試験の最高用量 600 ppm (雄: 42.7 mg/kg 体重/日、雌: 52.1 mg/kg 体重/日) であると考えられた。神経毒性は認められなかった。(参照 35)

1.2. 慢性毒性試験及び発がん性試験

(1) 1年間慢性毒性試験 (イヌ)

ビーグル犬 (一群雌雄各 4 匹) を用いた混餌 (原体: 0、50/60、100/120、300/360 ppm³: 平均検体摂取量は表 36 参照) 投与による 1 年間慢性毒性試験が実施された。

³ 試験開始当初は 0、50、100 及び 300 ppm であったが、13 週時に体重増加を理由に給餌量を減じたため、最終投与量は 0、60、120 及び 360 ppm となった。

表 36 1年間慢性毒性試験（イヌ）の平均検体摂取量

投与群		50/60 ppm	100/120 ppm	300/360 ppm
平均検体摂取量 (mg/kg 体重/日)	雄	1.44	2.68	8.46
	雌	1.33	2.72	8.22

各投与群で認められた毒性所見は表 37 に示されている。

投与 26 週時に、雄のすべての投与群において Eos の有意な低下が、雌の 300/360 ppm 投与群において RBC の有意な増加が認められたが、一過性的の変化であり、検体投与に関連するものではないと考えられた。

本試験において、300/360 ppm 投与群の雌雄で空胞細胞集簇（白脾髄、リンパ節等）等が認められたことから、無毒性量は雌雄で 100/120 ppm（雄：2.68 mg/kg 体重/日、雌：2.72 mg/kg 体重/日）であると考えられた。（参照 7、32、36）

表 37 1年間慢性毒性試験（イヌ）で認められた毒性所見

投与群	雄	雌
300/360 ppm	<ul style="list-style-type: none"> ・ TG、AST 及び ALT 増加 ・ 細胞質内空胞化及び空胞細胞集簇（白脾髄、腸間膜リンパ節、口蓋扁桃、回腸、盲腸、結腸及び直腸） ・ 動脈炎（精巣上体） ・ 上皮小体上皮細胞空胞化 	<ul style="list-style-type: none"> ・ 甲状腺絶対及び比重量増加 ・ 細胞質内空胞化及び空胞細胞集簇（白脾髄、頸部リンパ節、腸間膜リンパ節、口蓋扁桃） ・ 動脈炎（大脳髄膜）
100/120 ppm 以下	毒性所見なし	毒性所見なし

（2）2年間慢性毒性/発がん性併合試験（ラット）

Fischer ラット（一群雌雄各 65 匹）を用いた混餌（原体：0、50、200、500 及び 1,000 ppm：平均検体摂取量は表 38 参照）投与による 2 年間慢性毒性/発がん性併合試験が実施された。

表 38 2年間慢性毒性/発がん性併合試験（ラット）の平均検体摂取量

投与群		50 ppm	200 ppm	500 ppm	1,000 ppm
平均検体摂取量 (mg/kg 体重/日)	雄	2.4	9.5	24.1	49.4
	雌	3.0	12.0	30.1	62.8

各投与群で認められた毒性所見は表 39 に示されている。

1,000 ppm 投与群では、雌雄ともに死亡率が増加（雄：80%、雌：60%）し、最大耐量を超えたと判断されたため、それぞれ投与 714 及び 611 日に全例がと殺された。

腫瘍性病変の統計学的に有意な増加は認められなかった。

本試験において、200 ppm 以上投与群の雌雄で甲状腺ろ胞上皮細胞空胞化

等が認められたことから、無毒性量は雌雄とも 50 ppm (雄：2.4 mg/kg 体重/日、雌：3.0 mg/kg 体重/日) であると考えられた。発がん性は認められなかった。(参照 7、32、37、63)

表 39 2年間慢性毒性/発がん性併合試験(ラット)で認められた毒性所見

投与群	雄	雌
1,000 ppm (雄：714 日、 雌：611 日に と殺)	<ul style="list-style-type: none"> ・死亡又は切迫と殺 ・体重低下及び体重増加抑制 ・削瘦、呼吸速迫、外陰部の汚れ ・BUN、Cre 及び AST 増加 ・TG 及び T.Bil 低下 ・脾及び腎絶対及び比重量増加、肝比重量増加 ・胸水 ・心筋の変性 ・咽頭の細網内皮系細胞集簇及び筋線維変性 ・肺、前立腺及び甲状腺の炎症 ・腸間膜リンパ節の細網内皮系細胞集簇 	<ul style="list-style-type: none"> ・死亡又は切迫と殺 ・体重低下及び体重増加抑制 ・削瘦、呼吸速迫、外陰部の汚れ ・WBC 増加 ・BUN、AST 及び ALP 増加 ・副腎、肝及び脾絶対及び比重量増加 ・胸水 ・心筋の変性 ・咽頭の細網内皮系細胞集簇、筋線維変性 ・腎尿細管空胞化 ・腸間膜脂肪組織萎縮 ・脾細網内皮系細胞集簇、髓外造血亢進 ・腺胃粘膜の変性及び再生(12 カ月) ・腸間膜リンパ節の細網内皮系細胞集簇
500 ppm 以上	<ul style="list-style-type: none"> ・Glob、ALP 及び血中リン増加 ・心及び甲状腺絶対及び比重量増加 	<ul style="list-style-type: none"> ・Glob 及び T.Chol 増加 ・心、甲状腺、卵巣及び腎絶対及び比重量増加 ・甲状腺壊死 ・肺及び甲状腺ろ胞細胞炎症
200 ppm 以上	<ul style="list-style-type: none"> ・甲状腺ろ胞上皮細胞空胞化 	<ul style="list-style-type: none"> ・甲状腺ろ胞上皮細胞空胞化 ・肝多発性類洞拡張
50 ppm	毒性所見なし	毒性所見なし

(3) 18 カ月間慢性毒性/発がん性併合試験(マウス)

ICR マウス(一群雌雄各 70 匹)を用いた混餌(原体：0、25、80 及び 360 ppm：平均検体摂取量は表 40 参照)投与による 18 カ月間慢性毒性/発がん性併合試験が実施された。

表 40 18 カ月間慢性毒性/発がん性併合試験(マウス)の平均検体摂取量

投与群		25 ppm	80 ppm	360 ppm
平均検体摂取量 (mg/kg 体重/日)	雄	3.4	11.4	50.9
	雌	4.3	13.8	67.0

各投与群で認められた毒性所見は表 41 に示されている。

360 ppm 投与群の雌で死亡率が増加し、投与 54 週時の死亡率が 60% となったため、投与 455 日に全例がと殺された。

腫瘍性病変の統計学的に有意な増加及び早期化は認められなかった。

本試験において、360 ppm 投与群の雌雄で肺マクロファージ集簇等が認められたことから、無毒性量は雌雄とも 80 ppm (雄: 11.4 mg/kg 体重/日、雌: 13.8 mg/kg 体重/日) であると考えられた。発がん性は認められなかった。(参照 7、32、38)

表 41 18 カ月間慢性毒性/発がん性併合試験 (マウス) で認められた毒性所見

投与量	雄	雌
360 ppm	<ul style="list-style-type: none"> ・外陰部の汚れ ・体重増加抑制、摂餌量低下 ・Ht 及び Hb 低下 ・WBC 増加 ・血中カルシウム、TP 及び Alb 低下 ・AST 増加 ・脾絶対及び比重量増加 ・腎近位尿細管変性及び再生 ・腺胃部粘膜の過形成及び炎症 ・前胃粘膜過角化症及び過形成 ・細胞質内空胞化及び空胞細胞集簇 (腸間膜リンパ節マクロファージ、脾腺房細胞、上皮小体及び精巢上皮細胞) ・腸間膜リンパ節洞内組織球症 ・肺マクロファージ集簇 ・舌及び骨格筋ミオパチー 	<ul style="list-style-type: none"> ・死亡又は切迫と殺 (全例) ・全身衰弱を伴う耳介皮膚炎、流涙、消瘦、外陰部被毛汚れ及び被毛粗剛 ・体重増加抑制、摂餌量低下 ・Ht 及び Hb 低下 ・WBC 増加 ・血中リン、BUN 及び ALT 増加 ・Alb 低下 ・脾及び肝絶対及び比重量増加 ・腺胃部粘膜の過形成及び炎症 ・細胞質内空胞化及び空胞細胞集簇 (腸間膜リンパ節マクロファージ、副腎、子宮頸部粘膜細胞、子宮粘膜上皮細胞、卵管粘膜上皮細胞、膣粘膜、卵巣、脾腺房細胞、上皮小体) ・腸間膜リンパ節洞内組織球症 ・肺マクロファージ集簇 ・舌のミオパチー
80 ppm	毒性所見なし	毒性所見なし

(4) 18 カ月間発がん性試験 (マウス) (補足試験)

マウスを用いた 18 カ月慢性毒性/発がん性併合試験①[12. (3)]において、360 ppm 投与群の雌では、投与 54 週時に死亡率が 60%を超えたため、補足試験として、ICR マウス (一群雌雄各 60 匹) を用いた混餌 (原体: 0、8 及び 240 ppm: 平均検体摂取量は表 42 参照) 投与による 18 カ月間発がん性試験が実施された。なお、病理組織学的検査は、雌の対照群及び 240 ppm についてのみ実施された。

表 42 18 カ月間発がん性試験 (マウス) の平均検体摂取量

投与群		8 ppm	240 ppm
平均検体摂取量 (mg/kg 体重/日)	雄	1.1	32.7
	雌	1.3	41.5

各投与群で認められた主な所見は表 43 に示されている。

240 ppm 投与群の雄で脳比重量増加がみられたが、低体重に起因するものと考えられた。

本試験において、240 ppm 投与群の雄で肉眼的腺胃粘膜の肥厚等が、雌で腺胃の過形成、炎症及び腺胃粘膜の肥厚等が認められた。雌において発がん性は認められなかった。(参照 7、32、39)

表 43 18 カ月間発がん性試験 (マウス) で認められた所見

投与量	雄	雌
240 ppm	<ul style="list-style-type: none"> ・ 体重増加抑制 ・ 腺胃粘膜の肥厚 	<ul style="list-style-type: none"> ・ 体重増加抑制 ・ WBC 増加 ・ ALT 及びカリウム増加 ・ クロール及びナトリウム低下 ・ 肝比重量増加 ・ 腺胃の過形成、炎症及び腺胃粘膜の肥厚 ・ 前胃粘膜過角化症、前胃粘膜過形成 ・ 肺マクロファージの集簇 ・ 腸間膜リンパ節の洞内組織球症 ・ 上皮小体上皮細胞空胞化 ・ 骨格筋及び舌のミオパチー ・ 細胞質内空胞化 (膵腺房細胞)

13. 生殖発生毒性試験

(1) 2 世代繁殖試験 (ラット)

SD ラット (一群雌雄各 30 匹) を用いた混餌 (原体: 0、3、10 及び 100 mg/kg 体重/日: 平均検体摂取量は表 44 参照) 投与による 2 世代繁殖試験が実施された。

表 44 2 世代繁殖試験 (ラット) の生育期間中平均検体摂取量 (mg/kg 体重/日)

投与群 (mg/kg 体重/日)		3	10	100
P 世代	雄	3.2	10.3	97.8
	雌	3.1	10.4	110
F ₁ 世代	雄	2.9	10.1	98.0
	雌	3.4	9.5	109

各投与群で認められた毒性所見は表 45 に示されている。

親動物において、100 mg/kg 体重/日投与群の P 及び F₁ 世代雌雄では、甲状腺ろ胞上皮細胞空胞化が認められ、他に変性及び炎症性変化も認められたが、その程度は F₁ 世代では P 世代と比べて軽減していた。空胞化の程度が著しい甲状腺には、限局性又は多発性の慢性炎症や壊死も認められた。しかし、F₁ 世代雌雄の血清中 T₄ 濃度を測定した結果、検体投与に関連した影響は認められなかった。交尾率、受胎率及び分娩率等には影響はみられなかつ

た。

本試験において、親動物では 100 mg/kg 体重/日投与群の雌雄で甲状腺ろ胞上皮細胞空胞化等、児動物では 100 mg/kg 体重/日投与群の雌雄で生産児数低下等が認められたことから、無毒性量は親動物及び児動物で 10 mg/kg 体重/日 (P 雄: 10.3 mg/kg 体重/日、P 雌: 10.4 mg/kg 体重/日、F₁ 雄: 10.1 mg/kg 体重/日、F₁ 雌: 9.5 mg/kg 体重/日) であると考えられた。(参照 40、63)

表 45 2 世代繁殖試験 (ラット) で認められた毒性所見

投与群	親: P、児: F ₁		親: F ₁ 、児: F ₂		
	雄	雌	雄	雌	
親動物	100 mg/kg 体重/日	<ul style="list-style-type: none"> 摂餌量低下 心、腎、肝、脾及び甲状腺絶対及び比重量増加 心筋線維変性 腎尿細管変性 肺胞内大食細胞集簇 脾臓及び腸間膜リンパ節の洞組織球症 前立腺の炎症 甲状腺ろ胞上皮細胞空胞化 	<ul style="list-style-type: none"> 2 例死亡 会陰部被毛汚染及び臍出血及び難産 摂餌量低下 体重増加抑制 心、腎、肝、脾及び甲状腺絶対及び比重量増加 脾臓及び腸間膜リンパ節の洞組織球症 胃腺陰窩拡張 甲状腺ろ胞上皮細胞空胞化 	<ul style="list-style-type: none"> 1 例死亡 心、腎、肝、脾及び甲状腺絶対及び比重量増加 腎尿細管変性 肺胞内大食細胞集簇 脾臓及び腸間膜リンパ節の洞組織球症 前立腺の炎症 甲状腺ろ胞上皮細胞空胞化 	<ul style="list-style-type: none"> 3 例死亡 被毛汚染、臍出血及び難産 体重増加抑制 心、腎、肝、脾及び甲状腺絶対及び比重量増加 脾臓及び腸間膜リンパ節の洞組織球症 胃腺陰窩拡張 甲状腺ろ胞上皮細胞空胞化
	10 mg/kg 体重/日以下	毒性所見なし	毒性所見なし	毒性所見なし	毒性所見なし
児動物	100 mg/kg 体重/日	<ul style="list-style-type: none"> 低体温、削瘦 生産児数低下 同腹児数低下 (哺育 0 及び 4 日) 低体重 (哺育 14 及び 21 日) 	<ul style="list-style-type: none"> 低体重 (哺育 14 及び 21 日) 低体温、削瘦 生産児数低下 同腹児数低下 (哺育 0 及び 4 日) 	<ul style="list-style-type: none"> 低体温、食殺 生産児数低下 同腹児数低下 (哺育 0 及び 4 日) 低体重 (哺育 14 及び 21 日) 	<ul style="list-style-type: none"> 低体重 (哺育 14 日及び 21 日) 低体温、食殺 生産児数低下 同腹児数低下 (哺育 0 及び 4 日)
	10 mg/kg 体重/日以下	毒性所見なし	毒性所見なし	毒性所見なし	毒性所見なし

(2) 発生毒性試験 (ラット)

SD ラット (一群雌 30 匹) の妊娠 6~15 日に強制経口 (原体: 0、10、50 及び 200 mg/kg 体重/日、0.5%MC 水溶液に懸濁) 投与して発生毒性試験が実施された。

母動物では、200 mg/kg 体重/日投与群で体重増加抑制がみられた。胎児では、50 mg/kg 体重/日投与群の 471 例中 1 例、200 mg/kg 体重/日投与群の 461 例中 2 例に小眼球症がみられたが、当試験と近い時期に実施された同系統のラットを用いた 5 試験の対照群でも同程度の頻度 (0/269、0/378、0/364、1/636、2/438 匹) で発生していることから、検体投与の影響とは考えられなかった。

本試験において、母動物では 200 mg/kg 体重/日投与群で体重増加抑制が認められ、胎児では毒性所見が認められなかったことから、無毒性量は母動物で 50 mg/kg 体重/日、胎児では本試験の最高用量の 200 mg/kg 体重/日であると考えられた。催奇形性は認められなかった。(参照 41)

(3) 発生毒性試験 (ウサギ)

NZW ウサギ (一群雌 20 匹) の妊娠 7~19 日に強制経口 (原体: 0、2.5、10 及び 50 mg/kg 体重/日、0.5%MC 水溶液に懸濁) 投与して発生毒性試験が実施された。

母動物では、50 mg/kg 体重/日投与群で体重増加抑制、摂餌量低下、糞排出量減少がみられた。また、50 mg/kg 体重/日投与群の 2 例が重度の栄養失調とみられる症状を伴って流産した。同群の 1 例は妊娠 18 日に死亡したが、子宮内の胎児の発育及び形態は正常であった。

胎児では、吸収胚数の増加や胎児体重の低下は認められなかった。奇形が 0、2.5、10 及び 50 mg/kg 体重/日投与群でそれぞれ 14、9、5 及び 4 例認められ、肺の欠損 (後葉、左中間葉または尖葉)、過剰半月弁、異所性腎臓、肋骨癒合、前肢屈曲等が観察された。しかし、いずれの奇形も同系統のウサギでは自然発生的に散見されること、これらの発現頻度は低く、発現頻度に対照群と検体投与群との間に差がないこと、さらに特定の奇形が投与群に高率にはみられないことなどから、検体投与の影響とは考えられなかった。

本試験において、母動物では 50 mg/kg 体重/日投与群で体重増加抑制等が認められ、胎児では毒性所見は認められなかったことから、無毒性量は母動物で 10 mg/kg 体重/日、胎児で本試験の最高用量の 50 mg/kg 体重/日であると考えられた。催奇形性は認められなかった。(参照 42)

1.4. 遺伝毒性試験

スピノサドの細菌を用いた DNA 修復試験及び復帰突然変異試験、チャイニーズハムスター卵巣 (CHO) 由来培養細胞を用いた染色体異常試験、ラット初代培養肝細胞を用いた UDS 試験、マウスを用いた *in vivo* 小核試験が実施された。なお、復帰突然変異試験では、用量設定試験の際に滅菌プレート上でも菌の増殖が認められ、原体に微生物の混入が疑われたため、滅菌処理した検体を用いて実施された。

結果は表 46 に示されているとおり、すべて陰性であったことから、スピノサドに遺伝毒性はないものと考えられた。(参照 7、43~48)

表 46 遺伝毒性試験結果概要 (スピノサド原体)

試験	対象	処理濃度・投与量	結果
<i>in vitro</i>	DNA 修復試験	<i>Bacillus subtilis</i> (H17, M45 株) 0.2~6.25 µg/7 [°] イタ (+/-S9) 7.8~4,000 µg/7 [°] イタ (+/-S9)	陰性
	復帰突然 変異試験*	<i>Salmonella typhimurium</i> (TA98, TA100, TA1535, TA1537 株) <i>Escherichia coli</i> (WP2uvrA 株) 100~5,000 µg/7 [°] レト (+/-S9)	陰性
	染色体 異常試験	チャイニーズハムスター 卵巣(CHO)由来培養細胞株 20~35 µg/mL (-S9) 100~500 µg/mL (+S9)	陰性
	UDS 試験	ラット初代培養肝細胞 0.01~1,000 µg/mL	陰性
<i>in vivo</i>	小核試験	ICR マウス (骨髄細胞) (一群雌雄各 5 匹) 0, 500, 1,000, 2,000 mg/kg 体重 (1 日 1 回、2 日間経口投与)	陰性

注) +/-S9 : 代謝活性化系存在下及び非存在下 * : 滅菌検体使用

代謝物 B 及び K に関して細菌を用いた復帰突然変異試験が実施された。
結果は表 47 に示されているとおり、すべて陰性であった。(参照 49、50)

表 47 遺伝毒性試験結果概要 (代謝物)

被験物質	試験	対象	処理濃度	結果
代謝物 B	復帰突然 変異試験	<i>S. typhimurium</i> (TA98, TA100, TA1535, TA1537 株) <i>E. coli</i> (WP2uvrA 株)	1.00~100 µg/7 [°] レト (-S9)	陰性
			10.0~667 µg/7 [°] レト (+S9)	
代謝物 K	復帰突然 変異試験	<i>S. typhimurium</i> (TA98, TA100, TA1535, TA1537 株) <i>E. coli</i> (WP2uvrA 株)	10.0~3,300 µg/7 [°] レト (+/-S9)	陰性

注) +/-S9 : 代謝活性化系存在下及び非存在下

15. その他の試験

(1) スピノシン A 及びスピノシン D の毒性比較試験 (ラット)

スピノシン A 及びスピノシン D の毒性を比較する目的で、Fischer ラット
(一群雄 5 匹) を用いた混餌 (スピノサド原体、スピノシン A 及びスピノシ
ン D : 0、1,000 及び 3,000 ppm : 平均検体摂取量は表 48 参照) 投与による
28 日間反復経口投与毒性試験が実施された。

表 48 スピノシン A 及びスピノシン D の毒性比較試験 (ラット) の平均検体摂取量

被験物質 (スピノサド原 体	スピノシン A	スピノシン D
平均検体摂取量 (mg/kg 体重/日)	1,000 ppm	86.2	85.6
	3,000 ppm	221	225
		225	253

各投与群で認められた毒性所見は表 49 に示されている。

スピノサド原体 1,000 ppm 投与群、スピノシン A 1,000 ppm 投与群、スピノシン D 3,000 ppm 投与群で肺の暗色化がみられたが、対照群にも同様の所見がみられているため、投与による影響とは考えられなかった。

スピノサド原体、スピノシン A 及びスピノシン D の毒性は類似していると考えられたが、3,000 ppm 投与群でみられた所見は、発生頻度、重篤度ともに、スピノサド原体及びスピノシン A に比べてスピノシン D で低毒性であった。(参照 7、32、51)

表 49 スピノシン A 及びスピノシン D の毒性比較試験 (ラット) で認められた毒性所見

投与量	スピノサド原体	スピノシン A	スピノシン D
3,000 ppm	<ul style="list-style-type: none"> ・体重増加抑制 ・RBC 減少、PLT 増加 ・Hb、Ht、MCV 及び MCH 低下 ・赤血球の多染性及び低染色性 ・血小板の形態異常及び大型化 ・ALP、TP、Alb 及び Glob 低下 ・AST 及び T.Chol 増加 ・副腎、脳、心臓、腎臓、肝臓及び脾比重量増加 ・腺胃粘膜浮腫、胃溶血様内容物 ・骨髓造血亢進 ・腎尿細管上皮の硝子滴減少 ・脾髄外造血亢進 ・骨格筋の細網内皮細胞集簇 ・腺胃粘膜分裂像亢進、変性及び再生 ・細胞質内空胞化及び空胞細胞集簇 (リンパ節、空腸、精囊上皮細胞、精巢上体) ・肺の炎症及び組織球浸潤 	<ul style="list-style-type: none"> ・体重増加抑制 ・RBC 減少、PLT 増加 ・Hb、Ht、MCV 及び MCH 低下 ・赤血球の多染性及び低染色性 ・血小板の形態異常及び大型化 ・AST、Alb、Glob 低下 ・T.Chol 及びカリウム増加 ・副腎、脳、心臓、腎臓、肝臓及び脾比重量増加 ・脾絶対重量増加 ・腺胃粘膜浮腫、胃溶血様内容物 ・骨髓造血亢進 ・腎尿細管上皮の硝子滴減少 ・脾髄外造血亢進 ・骨格筋の細網内皮細胞集簇 ・腺胃粘膜分裂像亢進、変性及び再生 ・細胞質内空胞化及び空胞細胞集簇 (リンパ節、空腸、精囊上体) ・肺の炎症及び組織球浸潤 	<ul style="list-style-type: none"> ・AST 増加 ・副腎、脳、心臓、腎臓、肝臓及び脾比重量増加 ・脾絶対重量増加 ・骨髓造血亢進 ・腎尿細管上皮の硝子滴減少 ・骨格筋の細網内皮細胞集簇 ・腺胃変性及び再生 ・細胞質内空胞化及び空胞細胞集簇 (リンパ節、空腸、精囊上体) ・肺の組織球浸潤
1,000 ppm 以上	<ul style="list-style-type: none"> ・細胞質内空胞化 (甲状腺上皮、腎尿細管上皮) 	<ul style="list-style-type: none"> ・細胞質内空胞化 (甲状腺上皮、腎尿細管上皮) 	<ul style="list-style-type: none"> ・細胞質内空胞化 (甲状腺上皮、腎尿細管上皮)

(2) 28 日間反復経口投与毒性試験及び回復試験 (ラット)

スピノサドの慢性毒性試験では、種々の臓器及び組織で細胞質内空胞化が認められた。文献によると、スピノサドと類似の構造を持つ陽イオン性両親

媒性化合物は、細胞内のリン脂質と結合して複合体を形成し、病理検査時に空胞となって観察されることが報告されている。また、化合物の供給が中止されると複合体は分離し、空胞が消失するとされている。この時、空胞消失に伴って、複合体を形成していたリン脂質が血中に再分配されることが考えられた。

これについて、スピノサド投与後及び投与終了後の空胞化の推移を観察し、血中リン脂質との相関関係を明らかにすることを目的として、Fischer ラット（一群雄 10 匹）を用いた混餌（スピノサド原体：0、250、1,000 及び 1,500 ppm、平均検体摂取量：0、21、82 及び 123 mg/kg 体重/日）投与による 28 日間反復経口投与毒性試験が実施された。なお、回復期の病理組織学的検査は、空胞化のみられた最低用量であった 1,000 ppm 投与群の甲状腺及び腎臓についてのみ実施された。

1,000 ppm 以上投与群では、主に甲状腺及び腎臓で空胞化が認められた。投与開始後 2 週間では、対照群と比べて空胞化の発生頻度増加が認められ、投与開始後 4 週間ではさらに悪化した。投与終了後 2 週間で腎臓の空胞化は消失し、回復が確認された。また、甲状腺では完全な消失は確認できなかったものの、投与終了後 4 週間で空胞化の軽減がみられた。血中リン脂質は対照群と同程度に推移し、空胞化との関連性はないことが示された。

250 ppm 投与群では検体投与の影響は認められなかった。

以上のことから、空胞の増減にかかわらず、リン脂質が血中に移行する可能性は低いと考えられた。（参照 7、32、52）

Ⅲ. 食品健康影響評価

参照に挙げた資料を用いて農薬及び動物用医薬品「スピノサド」の食品健康影響評価を実施した。

ラットを用いた動物体内運命試験において、スピノサドの主要成分であるスピノシン A の単回投与後の血中濃度は 10 mg/kg 体重投与群で 1 時間後に、100 mg/kg 体重投与群の雄で 6 時間、雌で 2 時間後に最高に達し、主要排泄経路は糞中であった。組織内では T_{max} 付近で胃腸管、肝臓、肺、リンパ節及び副腎で比較的高濃度に認められた。尿、糞及び胆汁中では、主にスピノシン A の他、代謝物 O、P、L 等が認められた。主要代謝経路は、グルタチオン抱合、O 及び N-脱メチル化であると考えられた。また、混入成分であるスピノシン D でも、吸収、排泄経路、排泄率等はスピノシン A と類似していた。糞中の主要代謝物はスピノシン D と代謝物 W であり、尿及び胆汁中では主に代謝物 T が認められた。主要代謝経路は、システイン抱合、スピノシン D 及び N-脱メチル化スピノシン D のグルタチオン抱合であると考えられた。

水稲、キャベツ、かぶ及びりんごを用いたスピノシン A 及びスピノシン D の植物体内運命試験の結果、主要成分は親化合物、主要代謝物は B、E 及び K であった。主要代謝経路は、N-ホルミル中間体を經由した N-脱メチル化による代謝物 B 及び E の生成と考えられた。

果実、野菜、茶等を用いて、スピノシン A 及びスピノシン D を分析対象化合物とした作物残留試験が実施された。国内で栽培された農産物における、スピノシン A 及びスピノシン D の含量の最高値は、もも(果皮)を除くと、50 g ai/ha で 2 回散布し、最終散布 7 日後に収穫したみつば(茎葉)の 1.55 mg/kg であった。

各種毒性試験結果から、スピノサド投与による影響は、主に臓器及び組織における細胞質内の空胞化及び空胞細胞集簇であった。スピノサドは陽イオン性両親媒性薬剤 (CADs: Cationic Amphiphilic Drugs) であり、病理組織の電子顕微鏡観察において、CADs の標的器官であるライソゾームにリン脂質が蓄積したと考えられる層板状小体 (ラメラボディー) がみられたことから、スピノサド投与による臓器及び組織における細胞質内の空胞化は、リン脂質症によるものと考えられた。発がん性、催奇形性及び遺伝毒性は認められなかった。

各種試験結果から、食品中の暴露評価対象物質をスピノシン A 及びスピノシン D と設定した。

各試験における無毒性量及び最小毒性量は表 50 に示されている。

表 50 各試験における無毒性量及び最小毒性量

動物種	試験	投与量 (mg/kg 体重/日)	無毒性量 (mg/kg 体重/日)	最小毒性量 (mg/kg 体重/日)	備考
ラット	90日間 亜急性 毒性試験	雄：0、2.2、 4.3、8.6、 42.7 雌：0、2.6、 5.2、10.4、 52.1	雄：8.6 雌：10.4	雄：42.7 雌：52.1	雌雄：甲状腺ろ胞上皮細胞の細胞質内空胞化等
	90日間 亜急性 神経毒性 試験	雄：0、2.2、 4.3、8.6、 42.7 雌：0、2.6、 5.2、10.4、 52.1	(一般毒性) 雄：8.6 雌：10.4	(一般毒性) 雄：42.7 雌：52.1	雌雄：甲状腺の病理学的変化等 (神経毒性は認められない)
	2年間 慢性毒性/ 発がん性 併合試験	雄：0、2.4、 9.5、24.1、 49.4 雌：0、3.0、 12.0、30.1、 62.8	雄：2.4 雌：3.0	雄：9.5 雌：12.0	雌雄：甲状腺ろ胞上皮細胞空胞化等 (発がん性は認められない)
	2世代 繁殖試験	P雄：0、3.2、 10.3、97.8 P雌：0、3.1、 10.4、110 F ₁ 雄：0、2.9、 10.1、98.0 F ₁ 雌：0、3.4、 9.5、107	親動物及び見動物 P雄：10.3 P雌：10.4 F ₁ 雄：10.1 F ₁ 雌：9.5	親動物及び見動物 P雄：97.8 P雌：110 F ₁ 雄：98.0 F ₁ 雌：107	親動物：甲状腺ろ胞上皮細胞空胞化等 見動物：生産児数低下等
	発生毒性 試験	0、10、50、200	母動物：50 胎児：200	母動物：200 胎児：—	母動物：体重増加抑制 胎児：毒性所見なし (催奇形性は認められない)
マウス	90日間 亜急性 毒性試験	雄：0、6.0、 17.9、57.2、 110 雌：0、8.1、 23.1、71.5、 142	雄：6.0 雌：8.1	雄：17.9 雌：23.1	雌雄：リンパ節のリンパ球空胞化及び壊死等
	18カ月間 慢性毒性/ 発がん性 併合試験	雄：0、3.4、 11.4、50.9 雌：0、4.3、 13.8、67.0	雄：11.4 雌：13.8	雄：50.9 雌：67.0	雌雄：肺マクロファージ集簇等 (発がん性は認められない)
ウサギ	発生毒性 試験	0、2.5、10、 50	母動物：10 胎児：50	母動物：50 胎児：—	母動物：体重増加抑制等 胎児：毒性所見なし (催奇形性は認められない)

イヌ	90日間 亜急性 毒性試験	雄：0、4.89、 9.73、33.4 雌：0、5.38、 10.5、29.9	雄：4.89 雌：5.38	雄：9.73 雌：10.5	雌雄：空胞化及び集簇 (白脾髄、リンパ 節等)等
	1年間 慢性毒性 試験	雄：0、1.44、 2.68、8.46 雌：0、1.33、 2.72、8.22	雄：2.68 雌：2.72	雄：8.46 雌：8.22	雌雄：空胞細胞集簇(白 脾髄、リンパ節 等)等

—：無毒性量又は最小毒性量は設定できなかった。

食品安全委員会は、各試験で得られた無毒性量の最小値がラットを用いた2年間慢性毒性/発がん性併合試験の2.4 mg/kg 体重/日であったので、これを根拠として、安全係数100で除した0.024 mg/kg 体重/日を一日摂取許容量(ADI)と設定した。

ADI	0.024 mg/kg 体重/日
(ADI 設定根拠資料)	慢性毒性/発がん性併合試験
(動物種)	ラット
(期間)	2年間
(投与方法)	混餌
(無毒性量)	2.4 mg/kg 体重/日
(安全係数)	100

<別紙 1 : 代謝物/分解物略称>

記号	化学名
略称	
B	(2 <i>R</i> ,3 <i>aS</i> ,5 <i>aR</i> ,5 <i>bS</i> ,9 <i>S</i> ,13 <i>S</i> ,14 <i>R</i> ,16 <i>aS</i> ,16 <i>bR</i>)-2-(6-デオキシ-2,3,4-トリ- <i>O</i> -メチル- α -L-マンノピラノシルオキシ)-13-(4-メチルアミノ-2,3,4,6-テトラデオキシ- β -D-エリスロピラノシルオキシ)-9-エチル
<i>N</i> -脱メチル スピノシン A (スピノシン B)	-2,3,3 <i>a</i> ,5 <i>a</i> ,5 <i>b</i> ,6,7,9,10,11,12,13,14,15,16 <i>a</i> ,16 <i>b</i> -ヘキサデカヒドロ-14-メチル-1 <i>H</i> -8-オキサシクロドデカ[<i>b</i>]asインダセン-7,15-ジオン
C	(2 <i>R</i> ,3 <i>aS</i> ,5 <i>aR</i> ,5 <i>bS</i> ,9 <i>S</i> ,13 <i>S</i> ,14 <i>R</i> ,16 <i>aS</i> ,16 <i>bR</i>)-2-(6-デオキシ-2,3,4-トリ- <i>O</i> -メチル- α -L-マンノピラノシルオキシ)-13-(2,3,4,6-テトラデオキシ- β -D-エリスロピラノシルオキシ)-9-エチル
スピノシン C	-2,3,3 <i>a</i> ,5 <i>a</i> ,5 <i>b</i> ,6,7,9,10,11,12,13,14,15,16 <i>a</i> ,16 <i>b</i> -ヘキサデカヒドロ-14-メチル-1 <i>H</i> -8-オキサシクロドデカ[<i>b</i>]asインダセン-7,15-ジオン
E	(2 <i>S</i> ,3 <i>aR</i> ,5 <i>aS</i> ,5 <i>bS</i> ,9 <i>S</i> ,13 <i>S</i> ,14 <i>R</i> ,16 <i>aS</i> ,16 <i>bR</i>)-2-(6-デオキシ-2,3,4-トリ- <i>O</i> -メチル- α -L-マンノピラノシルオキシ)-13-(4-メチルアミノ-2,3,4,6-テトラデオキシ- β -D-エリスロピラノシルオキシ)-9-エチル
<i>N</i> -脱メチル スピノシン D	-2,3,3 <i>a</i> ,5 <i>a</i> ,5 <i>b</i> ,6,7,9,10,11,12,13,14,15,16 <i>a</i> ,16 <i>b</i> -ヘキサデカヒドロ-4,14-ジメチル-1 <i>H</i> -8-オキサシクロドデカ[<i>b</i>]asインダセン-7,15-ジオン
F	(2 <i>R</i> ,3 <i>aS</i> ,5 <i>aR</i> ,5 <i>bS</i> ,9 <i>S</i> ,13 <i>S</i> ,14 <i>R</i> ,16 <i>aS</i> ,16 <i>bR</i>)-2-(6-デオキシ-2,3,4-トリ- <i>O</i> -メチル- α -L-マンノピラノシルオキシ)-9-エチル
擬似アグリコン A (アミノ糖脱離体)	-2,3,3 <i>a</i> ,5 <i>a</i> ,5 <i>b</i> ,6,7,9,10,11,12,13,14,15,16 <i>a</i> ,16 <i>b</i> -ヘキサデカヒドロ-13-ヒドロキシ-14-メチル-1 <i>H</i> -8-オキサシクロドデカ[<i>b</i>]asインダセン-7,15-ジオン
G	(2 <i>R</i> ,3 <i>aS</i> ,5 <i>aR</i> ,5 <i>bS</i> ,9 <i>S</i> ,13 <i>S</i> ,14 <i>R</i> ,16 <i>aS</i> ,16 <i>bR</i>)-13-(4-ジメチルアミノ-2,3,4,6-テトラデオキシ- β -エリスロピラノシルオキシ)-9-エチル
擬似アグリコン A-R (ラムノース脱離体)	-2,3,3 <i>a</i> ,5 <i>a</i> ,5 <i>b</i> ,6,7,9,10,11,12,13,14,15,16 <i>a</i> ,16 <i>b</i> -ヘキサデカヒドロ-2-ヒドロキシ-14-メチル-1 <i>H</i> -8-オキサシクロドデカ[<i>b</i>]asインダセン-7,15-ジオン
H	(<i>N</i> + <i>O</i>)-脱メチル スピノシン A
	(<i>N</i> -脱メチルスピノシン A の <i>O</i> -脱メチルの位置不明)
J	(2 <i>R</i> ,3 <i>aS</i> ,5 <i>aR</i> ,5 <i>bS</i> ,9 <i>S</i> ,13 <i>S</i> ,14 <i>R</i> ,16 <i>aS</i> ,16 <i>bR</i>)-2-(6-デオキシ-2,4-ジ- <i>O</i> -メチル- α -L-マンノピラノシルオキシ)-13-(4-ジメチルアミノ-2,3,4,6-テトラデオキシ- β -D-エリスロピラノシルオキシ)-9-エチル
<i>O</i> -脱メチル スピノシン A-1 (スピノシン J)	-2,3,3 <i>a</i> ,5 <i>a</i> ,5 <i>b</i> ,6,7,9,10,11,12,13,14,15,16 <i>a</i> ,16 <i>b</i> -ヘキサデカヒドロ-14-メチル-1 <i>H</i> -8-オキサシクロドデカ[<i>b</i>]asインダセン-7,15-ジオン
K	(2 <i>R</i> ,3 <i>aS</i> ,5 <i>aR</i> ,5 <i>bS</i> ,9 <i>S</i> ,13 <i>S</i> ,14 <i>R</i> ,16 <i>aS</i> ,16 <i>bR</i>)-2-(6-デオキシ-2,3-ジ- <i>O</i> -メチル- α -L-マンノピラノシルオキシ)-13-(4-ジメチルアミノ-2,3,4,6-テトラデオキシ- β -D-エリスロピラノシルオキシ)-9-エチル
<i>O</i> -脱メチル スピノシン A-2 (スピノシン K)	-2,3,3 <i>a</i> ,5 <i>a</i> ,5 <i>b</i> ,6,7,9,10,11,12,13,14,15,16 <i>a</i> ,16 <i>b</i> -ヘキサデカヒドロ-14-メチル-1 <i>H</i> -8-オキサシクロドデカ[<i>b</i>]asインダセン-7,15-ジオン
L	(2 <i>R</i> ,3 <i>aS</i> ,5 <i>aR</i> ,5 <i>bS</i> ,9 <i>S</i> ,13 <i>S</i> ,14 <i>R</i> ,16 <i>aS</i> ,16 <i>bR</i>)-2-(6-デオキシ-2,3,4-トリ- <i>O</i> -メチル- α -L-マンノピラノシルオキシ)-13-(4-ジメチルアミノ-2,3,4,6-テトラデオキシ- β -D-エリスロピラノシルオキシ)-9-エチル
スピノシン A+GSH	-2,3,3 <i>a</i> ,5 <i>a</i> ,5 <i>b</i> ,6,7,9,10,11,12,13,14,15,16 <i>a</i> ,16 <i>b</i> -ヘキサデカヒドロ-14-メチル-1 <i>H</i> -8-オキサシクロドデカ[<i>b</i>]asインダセン-7,15-ジオン+ Glu-Cys-Gly
M	(2 <i>R</i> ,3 <i>aS</i> ,5 <i>aR</i> ,5 <i>bS</i> ,9 <i>S</i> ,13 <i>S</i> ,14 <i>R</i> ,16 <i>aS</i> ,16 <i>bR</i>)-2-(6-デオキシ-2,3,4-トリ- <i>O</i> -メチル- α -L-マンノピラノシルオキシ)-13-(4-メチルアミノ-2,3,4,6-テトラデオキシ- β -D-エリスロピラノシルオキシ)-9-エチル
スピノシン B+GSH	-2,3,3 <i>a</i> ,5 <i>a</i> ,5 <i>b</i> ,6,7,9,10,11,12,13,14,15,16 <i>a</i> ,16 <i>b</i> -ヘキサデカヒドロ-14-メチル-1 <i>H</i> -8-オキサシクロドデカ[<i>b</i>]asインダセン-7,15-ジオン + Glu-Cys-Gly

N ----- (N+O)-脱メチル スピノシン A+GSH	(N-脱メチルスピノシン A の O-脱メチルの位置不明+ Glu-Cys-Gly)
O ----- O-脱メチル スピノシン A-1+GSH	(2 <i>R</i> ,3 <i>aS</i> ,5 <i>aR</i> ,5 <i>bS</i> ,9 <i>S</i> ,13 <i>S</i> ,14 <i>R</i> ,16 <i>aS</i> ,16 <i>bR</i>)-2-(6-デオキシ-2,4-トリ-O-メチル- α -L-マンノピラノシルオキシ)-13-(4-ジメチルアミノ-2,3,4,6-テトラデオキシ- β -D-エリスロピラノシルオキシ)-9-エチル -2,3,3 <i>a</i> ,5 <i>a</i> ,5 <i>b</i> ,6,7,9,10,11,12,13,14,15,16 <i>a</i> ,16 <i>b</i> -ヘキサデカヒドロ-14-メチル-1 <i>H</i> -8-オキサシクロドデカ[<i>b</i>]as-インダセン-7,15-ジオン + Glu-Cys-Gly
P ----- O-脱メチル スピノシン A-2+GSH	(2 <i>R</i> ,3 <i>aS</i> ,5 <i>aR</i> ,5 <i>bS</i> ,9 <i>S</i> ,13 <i>S</i> ,14 <i>R</i> ,16 <i>aS</i> ,16 <i>bR</i>)-2-(6-デオキシ-2,3-トリ-O-メチル- α -L-マンノピラノシルオキシ)-13-(4-ジメチルアミノ-2,3,4,6-テトラデオキシ- β -D-エリスロピラノシルオキシ)-9-エチル -2,3,3 <i>a</i> ,5 <i>a</i> ,5 <i>b</i> ,6,7,9,10,11,12,13,14,15,16 <i>a</i> ,16 <i>b</i> -ヘキサデカヒドロ-14-メチル-1 <i>H</i> -8-オキサシクロドデカ[<i>b</i>]as-インダセン-7,15-ジオン+ Glu-Cys-Gly
Q ----- スピノシン A +システイン	(2 <i>R</i> ,3 <i>aS</i> ,5 <i>aR</i> ,5 <i>bS</i> ,9 <i>S</i> ,13 <i>S</i> ,14 <i>R</i> ,16 <i>aS</i> ,16 <i>bR</i>)-2-(6-デオキシ-2,3,4-トリ-O-メチル- α -L-マンノピラノシルオキシ)-13-(4-ジメチルアミノ-2,3,4,6-テトラデオキシ- β -D-エリスロピラノシルオキシ)-9-エチル -2,3,3 <i>a</i> ,5 <i>a</i> ,5 <i>b</i> ,6,7,9,10,11,12,13,14,15,16 <i>a</i> ,16 <i>b</i> -ヘキサデカヒドロ-14-メチル-1 <i>H</i> -8-オキサシクロドデカ[<i>b</i>]as-インダセン-7,15-ジオン + Cys
R ----- スピノシン B +システイン	(2 <i>R</i> ,3 <i>aS</i> ,5 <i>aR</i> ,5 <i>bS</i> ,9 <i>S</i> ,13 <i>S</i> ,14 <i>R</i> ,16 <i>aS</i> ,16 <i>bR</i>)-2-(6-デオキシ-2,3,4-トリ-O-メチル- α -L-マンノピラノシルオキシ)-13-(4-メチルアミノ-2,3,4,6-テトラデオキシ- β -D-エリスロピラノシルオキシ)-9-エチル -2,3,3 <i>a</i> ,5 <i>a</i> ,5 <i>b</i> ,6,7,9,10,11,12,13,14,15,16 <i>a</i> ,16 <i>b</i> -ヘキサデカヒドロ-14-メチル-1 <i>H</i> -8-オキサシクロドデカ[<i>b</i>]as-インダセン-7,15-ジオン+ Cys
T ----- スピノシン D+GSH	(2 <i>S</i> ,3 <i>aR</i> ,5 <i>aS</i> ,5 <i>bS</i> ,9 <i>S</i> ,13 <i>S</i> ,14 <i>R</i> ,16 <i>aS</i> ,16 <i>bR</i>)-2-(6-デオキシ-2,3,4-トリ-O-メチル- α -L-マンノピラノシルオキシ)-13-(4-ジメチルアミノ-2,3,4,6-テトラデオキシ- β -D-エリスロピラノシルオキシ)-9-エチル -2,3,3 <i>a</i> ,5 <i>a</i> ,5 <i>b</i> ,6,7,9,10,11,12,13,14,15,16 <i>a</i> ,16 <i>b</i> -ヘキサデカヒドロ-4,14-ジメチル-1 <i>H</i> -8-オキサシクロドデカ[<i>b</i>]as-インダセン-7,15-ジオン+ Glu-Cys-Gly
U ----- N-脱メチル スピノシン D+GSH	(2 <i>S</i> ,3 <i>aR</i> ,5 <i>aS</i> ,5 <i>bS</i> ,9 <i>S</i> ,13 <i>S</i> ,14 <i>R</i> ,16 <i>aS</i> ,16 <i>bR</i>)-2-(6-デオキシ-2,3,4-トリ-O-メチル- α -L-マンノピラノシルオキシ)-13-(4-メチルアミノ-2,3,4,6-テトラデオキシ- β -D-エリスロピラノシルオキシ)-9-エチル -2,3,3 <i>a</i> ,5 <i>a</i> ,5 <i>b</i> ,6,7,9,10,11,12,13,14,15,16 <i>a</i> ,16 <i>b</i> -ヘキサデカヒドロ-4,14-ジメチル-1 <i>H</i> -8-オキサシクロドデカ[<i>b</i>]as-インダセン-7,15-ジオン + Glu-Cys-Gly
W ----- スピノシン D +システイン	(2 <i>S</i> ,3 <i>aR</i> ,5 <i>aS</i> ,5 <i>bS</i> ,9 <i>S</i> ,13 <i>S</i> ,14 <i>R</i> ,16 <i>aS</i> ,16 <i>bR</i>)-2-(6-デオキシ-2,3,4-トリ-O-メチル- α -L-マンノピラノシルオキシ)-13-(4-ジメチルアミノ-2,3,4,6-テトラデオキシ- β -D-エリスロピラノシルオキシ)-9-エチル -2,3,3 <i>a</i> ,5 <i>a</i> ,5 <i>b</i> ,6,7,9,10,11,12,13,14,15,16 <i>a</i> ,16 <i>b</i> -ヘキサデカヒドロ-4,14-ジメチル-1 <i>H</i> -8-オキサシクロドデカ[<i>b</i>]as-インダセン-7,15-ジオン+ Cys
XA ----- 水酸化スピノシン A	(水酸基位置不明)
YA ----- 水酸化スピノシン B	(水酸基位置不明)
YB ----- 水酸化スピノシン B	(水酸基位置不明)
Z ----- デヒドロスピノシン B	(2 <i>R</i> ,3 <i>aS</i> ,5 <i>aR</i> ,5 <i>bS</i> ,9 <i>S</i> ,13 <i>S</i> ,14 <i>R</i> ,16 <i>aS</i> ,16 <i>bR</i>)-2-(6-デオキシ-2,3,4-トリ-O-メチル- α -L-マンノピラノシルオキシ)-13-(4-メチルアミノ-2,3,4,6-テトラデオキシ- β -エリスロピラノシルオキシ)-9-エチル-2,3,3 <i>a</i> ,5 <i>a</i> ,7,9,10,11,12,13,14,15,16 <i>a</i> ,16 <i>b</i> -テトラデカヒドロ-14-メチル-1 <i>H</i> -8-オキサシクロドデカ[<i>b</i>]as-インダセン-7,15-ジオン

AA デヒドロ疑似アグリコンA	(2 <i>R</i> ,3 <i>aS</i> ,5 <i>aR</i> ,5 <i>bS</i> ,9 <i>S</i> ,13 <i>S</i> ,14 <i>R</i> ,16 <i>aS</i> ,16 <i>bR</i>)-2-(6-デオキシ-2,3,4-トリ- <i>O</i> -メチル- α - <i>L</i> -マンノピラノシルオキシ)-9-エチル-2,3,3 <i>a</i> ,5 <i>a</i> ,5 <i>b</i> ,6,7,9,10,11,12,15,16 <i>a</i> ,16 <i>b</i> -テトラデカヒドロ-13-ヒドロキシ-14-メチル-1 <i>H</i> -8-オキサシクロドデカ[<i>b</i>] <i>as</i> -インダセン-7,15-ジオン
AB デヒドロ疑似アグリコンD	(2 <i>S</i> ,3 <i>aR</i> ,5 <i>aS</i> ,5 <i>bS</i> ,9 <i>S</i> ,13 <i>S</i> ,14 <i>R</i> ,16 <i>aS</i> ,16 <i>bR</i>)-2-(6-デオキシ-2,3,4-トリ- <i>O</i> -メチル- α - <i>L</i> -マンノピラノシルオキシ)-13-(4-ジメチルアミノ-2,3,4,6-テトラデオキシ- β - <i>D</i> -エリスロピラノシルオキシ)-9-エチル-2,3,3 <i>a</i> ,5 <i>a</i> ,5 <i>b</i> ,6,7,9,10,11,12,15,16 <i>a</i> ,16 <i>b</i> -テトラデカヒドロ-4,14-ジメチル-1 <i>H</i> -8-オキサシクロドデカ[<i>b</i>] <i>as</i> -インダセン-7,15-ジオン
AC ジヒドロ疑似アグリコンA	(2 <i>R</i> ,3 <i>aS</i> ,5 <i>aR</i> ,5 <i>bS</i> ,9 <i>S</i> ,13 <i>S</i> ,14 <i>R</i> ,16 <i>aS</i> ,16 <i>bR</i>)-2-(6-デオキシ-2,3,4-トリ- <i>O</i> -メチル- α - <i>L</i> -マンノピラノシルオキシ)-9-エチル-2,3,3 <i>a</i> ,5 <i>a</i> ,5 <i>b</i> ,6,7,9,10,11,12,13,14,15,15 <i>a</i> ,16,16 <i>a</i> ,16 <i>b</i> -オクタデカヒドロ-13-ヒドロキシ-14-メチル-1 <i>H</i> -8-オキサシクロドデカ[<i>b</i>] <i>as</i> -インダセン-7,15-ジオン
AD ジヒドロ疑似アグリコンD	ジヒドロ疑似アグリコンD:
AE 水付加体A	(H ₂ O 結合位置不明)
AF 水付加体D	(H ₂ O 結合位置不明)
AJ 未同定 (スピノシンA由来)	(スピノシンA由来)
AK 9,17-ジクトスピノシンA	(3 <i>aS</i> ,5 <i>aR</i> ,5 <i>bS</i> ,9 <i>S</i> ,14 <i>R</i> ,16 <i>aS</i> ,16 <i>bR</i>)-9-エチル-14-メチル-3 <i>a</i> ,5 <i>a</i> ,5 <i>b</i> ,6,9,10,11,12,16 <i>a</i> ,16 <i>b</i> -デカヒドロ-1 <i>H</i> - <i>as</i> -インダセノ[2,3- <i>d</i>]オキサシクロドデシン-2,7,13,15(3 <i>H</i> ,14 <i>H</i>)-テトロン
AL 6-メチル9,17-ジクト スピノシンD	(3 <i>aS</i> ,5 <i>aR</i> ,5 <i>bS</i> ,9 <i>S</i> ,14 <i>R</i> ,16 <i>aS</i> ,16 <i>bR</i>)-9-エチル-14-メチル-3 <i>a</i> ,5 <i>a</i> ,5 <i>b</i> ,6,9,10,11,12,16 <i>a</i> ,16 <i>b</i> -デカヒドロ-4-メチル-1 <i>H</i> - <i>as</i> -インダセノ[2,3- <i>d</i>]オキサシクロドデシン-2,7,13,15(3 <i>H</i> ,14 <i>H</i>)-テトロン
-	[2 <i>R</i> -(2 <i>R</i> ,3 <i>aS</i> ,5 <i>aR</i> ,5 <i>bS</i> ,9 <i>S</i> ,13 <i>S</i> ,14 <i>R</i> ,16 <i>aS</i> ,16 <i>bR</i>)-2-[(6-デオキシ-2,3,4-トリ- <i>O</i> -メチル- <i>O</i> -(<i>L</i> -マンノピラノシル)オキシ)-9-エチル-2,3,3 <i>a</i> ,5 <i>a</i> ,5 <i>b</i> ,6,9,10,11,12,13,14,16 <i>a</i> ,16 <i>b</i> -テトラデカヒドロ-13-ヒドロキシ-14-メチル-1 <i>H</i> - <i>as</i> -インダセノ[3,2- <i>D</i>]]オキサシクロドデシン-7,15-ジオン
psK 疑似アグリコンK (アミノ糖脱離体)	(2 <i>R</i> ,3 <i>aS</i> ,5 <i>aR</i> ,5 <i>bS</i> ,9 <i>S</i> ,13 <i>S</i> ,14 <i>R</i> ,16 <i>aS</i> ,16 <i>bR</i>)-2-(6-デオキシ-2,3-ジ- <i>O</i> -メチル- α - <i>L</i> -マンノピラノシルオキシ)-9-エチル-2,3,3 <i>a</i> ,5 <i>a</i> ,5 <i>b</i> ,6,7,9,10,11,12,13,14,15,16 <i>a</i> ,16 <i>b</i> -ヘキサデカヒドロ-14-メチル-1 <i>H</i> -8-オキサシクロドデカ[<i>b</i>] <i>as</i> -インダセン-7,15-ジオン

<別紙 2 : 検査値等略称>

略称	名称
A/G 比	アルブミン/グロブリン比
ai	有効成分量 (active ingredient)
Alb	アルブミン
ALP	アルカリホスファターゼ
ALT	アラニンアミノトランスフェラーゼ [=グルタミン酸ピルビン酸トランスアミナーゼ (GPT)]
AST	アスパラギン酸アミノトランスフェラーゼ [=グルタミン酸オキサロ酢酸トランスアミナーゼ (GOT)]
BUN	血液尿素窒素
C _{max}	最高濃度
Cre	クレアチニン
Eos	好酸球数
Glob	グロブリン
Glu	グルコース (血糖)
Hb	ヘモグロビン (血色素量)
HPLC	高速液体クロマトグラフィー
Ht	ヘマトクリット値
LC ₅₀	半数致死濃度
LD ₅₀	半数致死量
Lym	リンパ球数
MC	メチルセルロース
MCH	平均血色素量
MCHC	平均赤血球血色素濃度
MCV	平均赤血球容積
Mon	単球数
Neu	好中球数
PHI	最終使用から収穫までの日数
PLT	血小板数
PT	プロトロンビン時間
RBC	赤血球数
T _{1/2}	消失半減期
TAR	総投与 (処理) 放射能
T.Bil	総ビリルビン
T.Chol	総コレステロール
TG	トリグリセリド
TLC	薄層クロマトグラフィー
T _{max}	最高濃度到達時間
TP	総蛋白質
TRR	総残留放射能
UDS	不定期 DNA 合成
WBC	白血球数

<別紙3：作物残留試験成績>

1. 作物残留試験成績 (国内)

作物名 [栽培形態] (分析部位) 実施年	試験圃 場数	使用量 (g ai/ha)	回数 (回)	PHI (日)	残留値 (mg/kg)										A及びDの 含量
					スピノシンA		スピノシンD		スピノシンK		スピノシンB		スピノシンE		
					最高値	平均値	最高値	平均値	最高値	平均値	最高値	平均値	最高値	平均値	
水稲 (玄米) 2001年	2	G:100 SC:150	3	14	<0.01	<0.01	<0.01	<0.01	/	/	/	/	/	/	<0.02
			3	21	<0.01	<0.01	<0.01	<0.01	/	/	/	/	/	/	<0.02
			3	28	<0.01	<0.01	<0.01	<0.01	/	/	/	/	/	/	<0.02
水稲 (稲わら) 2001年	2	G:100 SC:150	3	14	0.10	0.07*	<0.05	<0.05	/	/	/	/	/	/	0.12*
			3	21	0.10	0.07*	<0.05	<0.05	/	/	/	/	/	/	0.11*
			3	28	0.07	0.06*	<0.05	<0.05	/	/	/	/	/	/	0.10*
大根 (根部) 1995年	2	SP:300	3	7	0.01	0.01*	<0.01	<0.01	0.02	<0.01	0.02	<0.01	<0.01	<0.01	0.02*
			3	15	<0.01	0.01	<0.01	<0.01	0.01	<0.01	0.01	<0.01	<0.01	<0.01	<0.02
			3	22	<0.01	0.01	<0.01	<0.01	<0.01	<0.01	<0.01	<0.01	<0.01	<0.01	<0.02
大根 (葉部) 1995年	2	SP:300	3	7	0.20	0.11	0.03	0.02*	0.02	0.11*	0.02	0.06*	<0.01	<0.01	0.13*
			3	15	0.02	0.02*	<0.01	0.01*	0.01	0.01*	<0.01	0.01*	<0.01	<0.01	0.03*
			3	22	<0.01	<0.01	<0.01	<0.01	<0.01	<0.01	<0.01	<0.01	<0.01	<0.01	<0.02
はくさい (茎葉) 1995,1997年	4	SP:300	3	3	0.32	0.10	0.06	0.02*	0.01	0.01*	0.01	0.01*	<0.01	<0.01	0.13*
			3	6-7	0.06	0.03*	0.01	0.01*	0.01	0.01*	<0.01	<0.01	<0.01	<0.01	0.04*
			3	14	0.01	0.01*	<0.01	<0.01	0.01	0.01*	<0.01	<0.01	<0.01	<0.01	0.02*
キャベツ (葉球) 1995,1997年	4	SP:300	3	3	0.01	0.01*	<0.01	<0.01	<0.01	<0.01	<0.01	<0.01	<0.01	<0.01	<0.02
			3	7	<0.01	<0.01	<0.01	<0.01	0.01	0.01*	<0.01	<0.01	<0.01	<0.01	<0.02
			3	14	<0.01	<0.01	<0.01	<0.01	<0.01	<0.01	<0.01	<0.01	<0.01	<0.01	<0.02
芽キャベツ (芽球) 2003年	2	SP:50	3	6-7	<0.02	<0.02	<0.02	<0.02	/	/	/	/	/	/	<0.04
			3	13-14	<0.02	<0.02	<0.02	<0.02	/	/	/	/	/	/	<0.04
			3	20-21	<0.02	<0.02	<0.02	<0.02	/	/	/	/	/	/	<0.04
ブロッコリー (茎葉) 2001年	2	SP:200	2	3	0.44	0.24	0.10	0.06	/	/	/	/	/	/	0.30
			2	7	0.15	0.08	0.03	0.02*	/	/	/	/	/	/	0.10*
			2	14	0.06	0.03*	0.01	0.01*	/	/	/	/	/	/	0.04*
みずな [露地] 2000年	2	SP:150	2	3	1.40	0.76	0.28	0.16	/	/	/	/	/	/	0.96
			2	7	0.59	0.28	0.17	0.08*	/	/	/	/	/	/	0.40*
			2	14	0.15	0.09*	0.04	0.04*	/	/	/	/	/	/	0.13*
レタス (茎葉) 1997年	2	SP:300	3	3	1.80	1.01	0.33	0.21	/	/	/	/	/	/	1.26
			3	7	0.46	0.26	0.09	0.05*	/	/	/	/	/	/	0.32*
			3	14	0.52	0.24*	0.10	0.05*	/	/	/	/	/	/	0.29*

作物名 [栽培形態] (分析部位) 実施年	試験圃 場数	使用量 (g ai/ha)	回数 (回)	PHI (日)	残留値 (mg/kg)										A及びDの 含量		
					スピノシンA		スピノシンD		スピノシンK		スピノシンB		スピノシンE				
					最高値	平均値	最高値	平均値	最高値	平均値	最高値	平均値	最高値	平均値			
食用ぎく (花器全体) 2002年	2	SP:75	2	3	1.20	0.92	0.85	0.22								1.18	
			2	7	0.29	0.21	0.07	0.04*								0.29*	
			2	14	0.12	0.07*	0.06	0.03*									0.11*
ねぎ [露地] 2001年	2	SP:200	2	3	0.08	0.03*	0.02	<0.01								0.04*	
			2	7	0.04	0.02*	<0.01	<0.01								0.03*	
			2	14	0.01	<0.01	<0.01	<0.01									<0.02
アスパラガス (若茎) 2002年	2	SP:150	2	1	0.09	<0.06	<0.08	<0.05								0.10*	
			2	3	0.08	<0.06	<0.08	<0.05								<0.10	
			2	7	<0.08	<0.06	<0.08	<0.05									<0.10
みつば (茎葉) 2003年	2	SP:50	2	7	1.58	1.29	0.82	0.26								1.55	
			2	14	1.91	1.25	0.38	0.26									1.51
トマト (果実) 1999年	2	SP:300	2	1	0.12	0.09	0.02	0.02								0.11	
			2	3	0.08	0.06	0.02	0.01								0.07	
			2	7	0.09	0.05	0.02	0.01*									0.07*
トマト (果実) 2004年	2	SP:150	2	1	0.28	0.15*	0.05	0.03*								0.18*	
			2	3	0.23	0.12*	0.04	0.03*								0.15*	
			2	7	0.11	0.06*	0.02	0.02*									0.08*
			2	14	0.06	0.04*	0.02	0.01*									0.05*
ピーマン (果実) 1999年	2	SP:300	2	1	0.65	0.35	0.13	0.25								0.44	
			2	3	0.53	0.30	0.10	0.22								0.37	
			2	7	0.50	0.26	0.11	0.19*									0.33*
なす (果実) 1997年	2	SP:300	2	1	0.52	0.27	0.08	0.04	<0.01	<0.01	0.02	0.02*	<0.01	<0.01		0.31	
			2	3	0.40	0.20	0.06	0.04*	<0.01	<0.01	0.02	0.02*	<0.01	<0.01		0.23*	
			2	7	0.15	0.07*	0.02	0.02*	<0.01	<0.01	0.01	0.01*	<0.01	<0.01		0.08*	
ししとう (果実) 2003年	2	SP:43.8 ~44.2	2	1	0.04	0.03	<0.02	<0.02								0.05	
			2	3	<0.02	<0.02	<0.02	<0.02								<0.04	
			2	7	<0.02	<0.02	<0.02	<0.02								<0.04	
きゅうり (果実) 2000年	1	SP:208 ~250	2	1	0.09	0.08	0.02	0.01								0.09	
			2	3	0.06	0.04	0.01	0.01*								0.05*	
			2	7	0.03	0.02*	<0.01	<0.01									0.03*
すいか (果実) 2001年	2	SP:200	2	1	<0.01	<0.01	<0.01	<0.01								<0.02	
			2	3	<0.01	<0.01	<0.01	<0.01								<0.02	
			2	7	<0.01	<0.01	<0.01	<0.01									<0.02

作物名 [栽培形態] (分析部位) 実施年	試験 圃場数	使用量 (g ai/ha)	回数 (回)	PHI (日)	残留値 (mg/kg)										A及びDの 合量
					スピノシンA		スピノシンD		スピノシンK		スピノシンB		スピノシンE		
					最高値	平均値	最高値	平均値	最高値	平均値	最高値	平均値	最高値	平均値	
メロン (果実) 2001年	2	SP:200	2	1	<0.01	<0.01	<0.01	<0.01	/	/	/	/	/	/	<0.02
			2	8	<0.01	<0.01	<0.01	<0.01	/	/	/	/	/	<0.02	
			2	7	<0.01	<0.01	<0.01	<0.01	/	/	/	/	/	<0.02	
みかん [施設] (果肉) 2001年	2	SC:400	2	7	<0.01	<0.01	<0.01	<0.01	/	/	/	/	/	/	<0.02
			2	14	<0.01	<0.01	<0.01	<0.01	/	/	/	/	/	<0.02	
			2	28	<0.01	<0.01	<0.01	<0.01	/	/	/	/	/	<0.02	
みかん [施設] (果皮) 2001年	2	SC:400	2	7	0.72	0.49	0.17	0.11	/	/	/	/	/	/	0.60
			2	14	0.44	0.85	0.10	0.07	/	/	/	/	/	0.44	
			2	28	0.82	0.24	0.08	0.05	/	/	/	/	/	0.29	
ナツシ (全果実) 2001年	1	SC: 400-800	2	7	0.07	0.04*	0.02	0.01*	/	/	/	/	/	/	0.05*
			2	14	0.02	0.02*	<0.01	<0.01	/	/	/	/	/	0.03*	
			2	28	<0.01	<0.01	<0.01	<0.01	/	/	/	/	/	<0.02	
すだち (果実) 2001年	1	SC:400	2	7	<0.01	<0.01	<0.01	<0.01	/	/	/	/	/	/	<0.02
			2	14	<0.01	<0.01	<0.01	<0.01	/	/	/	/	/	<0.02	
			2	28	<0.01	<0.01	<0.01	<0.01	/	/	/	/	/	<0.02	
かぼす (果実) 2001年	1	SC:600	2	7	0.02	0.02	<0.01	<0.01	/	/	/	/	/	/	0.03*
			2	14	0.02	0.02	<0.01	<0.01	/	/	/	/	/	0.03*	
			2	28	0.01	0.01	<0.01	<0.01	/	/	/	/	/	0.02*	
りんご (可食部) 1995年	2	SC:600	3	3	0.15	0.08*	0.02	0.02*	<0.01	<0.01	<0.01	<0.01	<0.01	<0.01	0.09*
			3	7	0.09	0.04*	0.01	0.01*	<0.01	<0.01	<0.01	<0.01	<0.01	<0.01	0.05*
			3	14	0.03	0.02*	<0.01	0.01*	<0.01	<0.01	<0.01	<0.01	<0.01	<0.01	0.03*
			3	21	0.01	0.01*	<0.01	0.01*	<0.01	<0.01	<0.01	<0.01	<0.01	<0.01	0.02*
もも (果肉) 1997年	2	SC:500	3	2-3	0.02	0.02	<0.01	<0.01	<0.01	<0.01	<0.01	<0.01	<0.01	<0.01	0.03*
			3	6-7	<0.01	<0.01	<0.01	<0.01	<0.01	<0.01	<0.01	<0.01	<0.01	<0.01	<0.02
			3	13	<0.01	<0.01	<0.01	<0.01	<0.01	<0.01	<0.01	<0.01	<0.01	<0.01	<0.02
もも (果皮) 1997年	2	SC:500	3	2-3	3.36	2.02	0.64	0.42	0.04	0.03*	0.17	0.12	0.03	0.03*	2.49
			3	6-7	1.79	1.13	0.39	0.24	0.02	0.02*	0.15	0.09	0.02	0.02*	1.38
			3	13	0.63	0.30	0.12	0.05	<0.02	<0.02	0.07	0.04*	0.02	<0.02	0.36*
初刈 (果実) 2004年	2	SC:400 ~500	2	3	0.13	0.07	0.01	0.01*	/	/	/	/	/	/	0.08
			2	7	0.11	0.06	0.01	0.01*	/	/	/	/	/	/	0.08
			2	14	0.10	0.06*	0.01	<0.01	/	/	/	/	/	/	0.06*

作物名 [栽培形態] (分析部位) 実施年	試験 圃場 数	使用量 (g ai/ha)	回 数 (回)	PHI (日)	残留値 (mg/kg)										A及びDの 合量
					スピノシンA		スピノシンD		スピノシンK		スピノシンB		スピノシンE		
					最高値	平均値	最高値	平均値	最高値	平均値	最高値	平均値	最高値	平均値	
いちご (果実) 2000年	2	SP:200	2	1	0.88	0.82	0.08	0.07							0.89
			2	8	0.28	0.21	0.06	0.04							0.25
			2	7	0.12	0.06*	0.08	0.02*							0.08*
いちじく (果実) 2002年	2	SP:150	1	1	0.06	0.05	0.03	0.03*							0.08*
			1	8	0.03	0.03*	0.02	0.03*							0.05*
			1	7	<0.03	0.03*	0.02	0.03*							0.05*
茶 (浸出液) 1995年	2	SC:200	2	7	<0.05	<0.04	<0.05	<0.04	<0.05	<0.04	<0.05	<0.04	<0.05	<0.04	<0.07
			2	14	<0.05	<0.04	<0.05	<0.04	<0.05	<0.04	<0.05	<0.04	<0.05	<0.04	<0.07
茶 (荒茶) 1995年	2	SC:200	2	7	0.64	0.33*	0.05	<0.05	<0.05	<0.05	0.13	0.07*	<0.05	<0.05	0.39*
			2	14	0.06	0.05*	<0.05	<0.05	<0.05	<0.05	<0.05	<0.05	<0.05	<0.05	0.10*

注) G: 粒剤、SC: フロアブル、SP: 顆粒水和物

- ・スピノシンA及びスピノシンDは、個別定量の測定値、合量については一括定量の測定値。
- ・一部に検出限界以下を含むデータの平均を計算する場合は検出限界値を検出したものとして計算し、*印を付した。
- ・すべてのデータが検出限界以下の場合には検出限界値の平均に<を付して記載した。

2. 作物残留試験成績 (海外)

① 貯蔵穀物-穀粒

作物名 (分析部位) 実施年	試験 圃場数	剤型・使用量	回数 (回)	経過 月数	残留値 (mg/kg)				
					スピノシンA		スピノシンD		スピノシンA及 Dの合量
					最高値	平均値	最高値	平均値	
小麦 (穀粒) 2002-2003年	6	SC:1 mg/kg 穀粒	1	0	1.069	0.586	0.169	0.098	0.699
			1	3	0.768	0.543	0.128	0.089	0.682
			1	6	0.845	0.660	0.138	0.107	0.467
			1	11	0.649	0.507	0.106	0.083	0.591
とうもろこし 2002-2003年	6	SC:1 mg/kg 穀粒	1	0	1.450	0.596	0.225	0.094	0.689
			1	3	1.067	0.545	0.164	0.087	0.632
			1	6	0.708	0.531	0.115	0.087	0.617
			1	11	0.543	0.452	0.089	0.073	0.525
米 (穀粒) 2002-2003年	3	SC:1 mg/kg 穀粒	1	0	0.679	0.561	0.118	0.102	0.654
			1	3	0.694	0.596	0.122	0.098	0.695
			1	6	0.754	0.614	0.126	0.101	0.715
			1	11	1.110	0.788	0.187	0.116	0.918
大麦 (穀粒) 2003年	3	SC:1 mg/kg 穀粒	1	0	0.926	0.665	0.150	0.107	0.772
			1	3	1.070	0.622	0.178	0.100	0.722
カラス麦 (穀粒) 2003年	3	SC:1 mg/kg 穀粒	1	0	0.759	0.524	0.119	0.084	0.609
			1	3	0.717	0.470	0.116	0.076	0.546

注) SC:フロアブル

・スピノシンAとスピノシンDは、個別定量の測定値、合量についてはその合計。

② 貯蔵穀物-部位別

作物名	試験 圃場数	加工区分	残留値 (mg/kg)		
			スピノシンA	スピノシンD	スピノシンA及D の合量
小麦	4	原料	0.625	0.123	0.748
		ふすま	1.166	0.230	1.396
		ミドリリング区分	0.245	0.040	0.285
		ショート区分	0.713	0.130	0.843
		小麦胚芽	0.586	0.097	0.683
		小麦粉	0.166	0.034	0.200
		小麦グルテン	1.045	0.186	1.231
		デンプン	0.006	<0.002	0.006
		ダスト	258.0	43.8	301.8
		パン	0.081	0.018	0.096
米	2	原料	0.641	0.108	1.429
		もみ殻	1.794	0.314	1.406
		糠	0.504	0.082	0.286
		玄米	0.071	0.011	0.040
		白米	0.014	0.003*	0.877
とうもろこし	2	原料	0.922	0.120	0.862
		粗びき穀粉	0.072	0.011	0.083
		全粒粉	0.153	0.026	0.179
		とうもろこし粉	0.178	0.034	0.212
		コーン油 (乾式ミル)	0.616	0.112	0.728
		デンプン	<0.002	<0.002	<0.002
		コーン油 (湿式ミル)	0.973	0.123	1.096
		ダスト	210.0	33.2	229.8

<別紙4：推定摂取量>

作物	残留値 (mg/kg)	国民平均 (体重：53.3 kg)		小児 (体重：15.8 kg)		妊婦 (体重：55.6 kg)		高齢者(65歳以上) (体重：54.2 kg)	
		ff	摂取量	ff	摂取量	ff	摂取量	ff	摂取量
大根類(根)	0.02	45.0	0.90	18.7	0.37	28.7	0.57	58.5	1.17
大根(葉)	0.13	2.2	0.28	0.5	0.06	0.9	0.11	3.4	0.43
はくさい	0.13	29.4	3.82	10.3	1.34	21.9	2.85	29.9	3.89
はなやさい (ブロッコリー)	0.30	4.5	1.35	2.8	0.84	46.7	14.01	4.1	1.23
その他のアブラナ科野菜	0.96	3.5	3.37	0.6	0.58	1.2	1.16	3.6	3.47
レタス	1.26	6.1	7.67	2.5	3.14	6.4	8.05	4.2	5.28
その他のきく科野菜	1.18	0.4	0.47	0.1	0.12	0.5	0.59	0.7	0.83
ねぎ	0.04	11.3	0.48	4.5	0.19	8.2	0.35	11.5	0.49
アスパラガス	0.10	0.9	0.09	0.3	0.03	0.4	0.04	0.9	0.09
みつば	1.55	0.2	0.31	0.1	0.155	0.1	0.155	0.2	0.31
トマト	0.18	24.3	4.31	16.3	2.89	25.1	4.46	25.0	4.44
ピーマン	0.22	4.4	0.98	2.0	0.45	1.9	0.42	3.7	0.82
なす	0.31	4.0	1.24	0.9	0.28	3.3	1.02	5.7	1.77
ししとう	0.05	0.2	0.01	0.1	0.005	0.1	0.005	0.3	0.015
きゅうり	0.09	16.3	1.47	8.2	0.74	10.1	0.91	16.6	1.49
みかん	0.60	41.6	25.06	35.4	21.33	45.8	27.59	42.6	25.67
なつみかん	0.05	0.1	0.01	0.1	0.01	0.1	0.01	0.1	0.01
その他のかんきつ	0.03	0.4	0.01	0.1	0.00	0.1	0.00	0.6	0.02
りんご	0.09	35.3	3.27	36.2	3.35	30.0	2.78	35.6	3.29
もも	0.03	0.5	0.01	0.7	0.02	4.0	0.11	0.1	0.00
ネクタリン	0.08	0.1	0.008	0.1	0.008	0.1	0.008	0.1	0.008
その他の果実	0.08	3.9	0.31	5.9	0.47	1.4	0.11	1.7	0.14
合計			55.42		36.37		65.3		54.86

- 注) ・残留値は、申請されている使用時期・使用回数による各試験区の平均残留値のうちスピノシン A 及びスピノシン D の含量の最大値を用いた(別紙3参照)。
 ・「ff」：平成10～12年の国民栄養調査(参照81～83)の結果に基づく農産物摂取量(g/人/日)。
 ・「摂取量」：残留値から求めたスピノサドの推定摂取量(μg/人/日)。
 ・水稲、キャベツ(含芽キャベツ)、スイカ、メロン及びみかんは全データが定量限界未満であったため、摂取量の計算はしていない。

<参照>

- 1 農薬抄録スピノサド（殺虫剤）（平成 19 年 10 月 2 日改訂）：ダウ・ケミカル日本株式会社、2007 年、一部公表予定
- 2 スピノシン A のラットにおける代謝及び組織内分布（GLP 対応）：ザ・ダウ・ケミカル・カンパニー、1995 年、未公表
- 3 スピノシン A の雌性ラットにおける生体内蓄積性の検討：コーニング・ヘーゼルトン、1996 年、未公表
- 4 スピノシン D のラットにおける代謝及び組織内分布：ザ・ダウ・ケミカル・カンパニー、1995 年、未公表
- 5 スピノシン D のラットにおける胆汁中排泄：ザ・ダウ・ケミカル・カンパニー、1995 年、未公表
- 6 水稻における代謝運命：ダウ・アグロサイエンス環境化学研、2001 年、未公表
- 7 スピノサドの残留農薬安全性評価委員会からの要望事項に対する回答：ダウ・ケミカル日本株式会社、1998 年 4 月、未公表
- 8 茎葉処理後のキャベツにおける代謝運命：ダウ・エランコ、1995 年、未公表
- 9 土壌処理後のキャベツにおける代謝運命：（財）残留農薬研究所、1996 年、未公表
- 10 茎葉処理後のかぶにおける代謝運命：ダウ・エランコ、1995 年、未公表
- 11 茎葉処理後のリンゴ果実における代謝運命：ダウ・エランコ、1995 年、未公表
- 12 茎葉処理後のリンゴ葉における代謝運命：ダウ・エランコ、1995 年、未公表
- 13 ¹⁴C-標識 スピノサドを用いた灌水条件における土壌中分解試験：ダウ・アグロサイエンス環境化学研、2001 年、未公表
- 14 ¹⁴C-標識 スピノサドを用いた土壌中分解試験：ダウ・エランコ・ヨーロッパ、1994 年、未公表
- 15 スピノサドの土壌吸着性試験：（株）化学分析コンサルタント、1996 年、未公表
- 16 ¹⁴C-標識 スピノサドを用いた加水分解試験：ダウ・エランコ、1994 年、未公表
- 17 ¹⁴C-標識 スピノサドを用いた水中光分解試験：ダウ・エランコ、1994 年、未公表
- 18 自然水中における光分解試験：ダウ・エランコ、1996 年、未公表
- 19 スピノサドの土壌残留試験成績：ダウ・ケミカル日本株式会社、1995-2001 年、未公表
- 20 スピノサドの作物残留試験成績：残留農薬研究所他、1995-2001 年、未公表
- 21 スピノサドにおける薬理試験（GLP 対応）：三菱化学安全科学研究所、1996 年、未公表
- 22 ラット及びマウスにおける急性経口毒性試験（GLP 対応）：ザ・ダウ・ケミカル・カンパニー、1996 年、未公表
- 23 ラットにおける急性吸入毒性試験（GLP 対応）：イーライ・リリー研究所、1992 年、未公表
- 24 ウサギにおける急性経皮毒性試験（GLP 対応）：ザ・ダウ・ケミカル・カンパニー、1994 年、未公表
- 25 ファクター B（動植物中の代謝物・代謝物 B）のマウスを用いた急性経口毒性試験（GLP 対応）：ザ・ダウ・ケミカル・カンパニー、1996 年、未公表

- 26 ファクターK (動物中の代謝物・代謝物 K) のマウスを用いた急性経口毒性試験 (GLP 対応) : ザ・ダウ・ケミカル・カンパニー、1996年、未公表
- 27 ラットを用いた急性経口神経毒性試験 (GLP 対応) : ザ・ダウ・ケミカル・カンパニー、1994年、未公表
- 28 ウサギを用いた皮膚一次刺激性試験 (GLP 対応) : ザ・ダウ・ケミカル・カンパニー、1994年、未公表
- 29 ウサギを用いた眼粘膜一次刺激性試験 (GLP 対応) : ザ・ダウ・ケミカル・カンパニー、1994年、未公表
- 30 モルモットを用いた皮膚感作性試験 (GLP 対応) : ボゾ・リサーチ・センター、1996年、未公表
- 31 ラットを用いた飼料投与による 90 日間反復経口投与性毒試験 (GLP 対応) : ザ・ダウ・ケミカル・カンパニー、1994年、未公表
- 32 スピノサドの残留農薬安全性評価委員会からの要望事項に対する回答 : ダウ・ケミカル日本株式会社、1998年 11 月、未公表
- 33 マウスを用いた飼料投与による 90 日間反復経口投与毒性試験 (GLP 対応) : イーライ・リリー研究所、1992年、未公表
- 34 イヌを用いた飼料投与による 90 日間反復経口投与毒性試験 (GLP 対応) : (財) 残留農薬研究所、1994年、未公表
- 35 ラットを用いた反復経口神経毒性試験 (GLP 対応) : ザ・ダウ・ケミカル・カンパニー、1993年、未公表
- 36 イヌを用いた飼料混入投与により慢性毒性試験 (GLP 対応) : (財) 残留農薬研究所、1995年、未公表
- 37 ラットを用いた飼料混入投与による 2 年間反復経口投与毒性及び発がん性併合試験 (GLP 対応) : ザ・ダウ・ケミカル・カンパニー、1995年、未公表
- 38 マウスを用いた飼料混入投与による慢性/発がん性併合試験 (GLP 対応) : ザ・ダウ・ケミカル・カンパニー、1995年、未公表
- 39 マウスを用いた飼料混入投与による発がん性 (補足) 試験 (GLP 対応) : ザ・ダウ・ケミカル・カンパニー、1996年、未公表
- 40 ラットを用いた繁殖毒性試験 (GLP 対応) : ザ・ダウ・ケミカル・カンパニー、1994年、未公表
- 41 ラットにおける催奇形性試験 (GLP 対応) : ザ・ダウ・ケミカル・カンパニー、1993年、未公表
- 42 ウサギにおける催奇形性試験 (GLP 対応) : ザ・ダウ・ケミカル・カンパニー、1994年、未公表
- 43 細菌を用いた DNA 修復試験 (GLP 対応) : (財) 残留農薬研究所、1996年、未公表
- 44 細菌を用いた復帰変異性試験 (GLP 対応) : ザ・ダウ・ケミカル・カンパニー、1992年、未公表
- 45 細菌を用いた復帰変異原性 (GLP 対応) : ザ・ダウ・ケミカル・カンパニー、1996年、未公表

未公表

- 46 チャイニーズ・ハムスター卵巣細胞を用いた *in vitro* 染色体異常試験 (GLP 対応) : リリー研究所、1992 年、未公表
- 47 マウスの骨髄細胞を用いた小核試験 (GLP 対応) : リリー研究所、1992 年、未公表
- 48 ラットの肝細胞を用いた不定期 DNA 合成誘導試験 (GLP 対応) : リリー研究所、1992 年、未公表
- 49 ファクターB (動植物中の代謝物・代謝物 B) 細菌を用いた復帰変異原性 (GLP 対応) : コーニング・ヘーゼルトン研究所、1996 年、未公表
- 50 ファクターK (動植物中の代謝物・代謝物 K) 細菌を用いた復帰変異原性 (GLP 対応) : コーニング・ヘーゼルトン研究所、1996 年、未公表
- 51 ラットを用いた飼料混入投与によるスピノサド A 及びスピノサド D の毒性比較試験 (GLP 対応) : ザ・ダウ・ケミカル・カンパニー、1994 年、未公表
- 52 ラットを用いた飼料混入投与による 28 日間投与及び回復試験 (GLP 対応) : ザ・ダウ・ケミカル・カンパニー、1998 年、未公表
- 53 安全性評価資料概要 (スピノサド) : ダウ・ケミカル日本株式会社、2005 年、一部公表予定
- 54 スピノサドの作物残留性に関する試験成績 : Dow Agrosiences、2004 年、未公表
- 55 食品健康影響評価について
(URL : <http://www.fsc.go.jp/hyouka/hy/uke-161222-spinosad.pdf>)
- 56 第 76 回食品安全委員会
(URL : <http://www.fsc.go.jp/iinkai/i-dai76/index.html>)
- 57 第 25 回食品安全委員会農薬専門調査会
(URL : <http://www.fsc.go.jp/senmon/nouyaku/n-dai25/index.html>)
- 58 スピノサド 食品健康影響評価に係る追加資料 : ダウ・ケミカル日本株式会社、未公表
- 59 食品、添加物等の規格基準 (昭和 34 年厚生省告示第 370 号) の一部を改正する件 (平成 17 年 11 月 29 日付、厚生労働省告示第 499 号)
- 60 第 125 回食品安全委員会
(URL : <http://www.fsc.go.jp/iinkai/i-dai125/index.html>)
- 61 食品健康影響評価について
(URL : <http://www.fsc.go.jp/hyouka/hy/hy-uke-spinosad-180718.pdf>)
- 62 第 153 回食品安全委員会
(URL : <http://www.fsc.go.jp/iinkai/i-dai153/index.html>)
- 63 第 5 回食品安全委員会農薬専門調査会総合評価第一部会
(URL : http://www.fsc.go.jp/senmon/nouyaku/sougou1_dai5/index.html)
- 64 スピノサドの食品健康影響に係る追加提出 : ダウ・ケミカル日本株式会社、未公表
- 65 第 20 回食品安全委員会農薬専門調査会総合評価第一部会
(URL : http://www.fsc.go.jp/senmon/nouyaku/sougou1_dai20/index.html)
- 66 第 49 回食品安全委員会農薬専門調査会幹事会

- (URL : http://www.fsc.go.jp/senmon/nouyaku/kanjikai_dai49/index.html)
- 67 第 53 回食品安全委員会農薬専門調査会幹事会
(URL : http://www.fsc.go.jp/senmon/nouyaku/kanjikai_dai53/index.html)
- 68 第 54 回食品安全委員会農薬専門調査会幹事会
(URL : http://www.fsc.go.jp/senmon/nouyaku/kanjikai_dai54/index.html)
- 69 第 116 回食品安全委員会動物用医薬品専門調査会
(URL : <http://www.fsc.go.jp/senmon/doubutu/d-dai116/index.html>)
- 70 第 59 回食品安全委員会農薬専門調査会幹事会
(URL : http://www.fsc.go.jp/senmon/nouyaku/kanjikai_dai59/index.html)
- 71 農林水産省動物用医薬品検査所 動物用医薬品等データベース
(URL : http://www.nval.go.jp/asp/asp_dbDR_idx.asp)
- 72 スピノサドの残留基準の設定に関する資料の概要 : 日本イーライリリー株式会社、2005 年
- 73 Rainey,D. 1994a. ¹⁴C XDE-105(factor A and factor D)goat metabolism study: tissues, milk and excreta. GH-C 3396. Dow AgroSciences LLC,USA. Unpublished.
- 74 Gardner, G. and Dolder,S. 1998. Magnitude of the residue of spinosad in meat and eggs from a poultry feeding study. GH-C 4714. Dow AgroSciences LLC,USA. Unpublished
- 75 Magnussen,j.and Castetter,S.1994a. ¹⁴C- XDE-105(factor A and D)poultry nature of residue study. GH-C 3384. Dow AgroSciences LLC,USA. Unpublished
- 76 Burnett,T,Da,D.,Fossler,S.and Kiehl,D.1999. [¹⁴C] Spinosad:nature of the residue for dermal application to goats. Study Number T9C729801. Elanco Animal Health,USA.Unpublished.
- 77 Runtherford,B.and Robb,C. 1996b. Magnitude of the residue of spinosad in meat and milk from a 28-day dairy feeding studfy. GH-C 4039. Dow AgroSciences LLC,USA. Unpublished
- 78 Spurlock-Brouwer,L.,Cleveland,C.,and Kube,J. 2000. Magnitude of the residue of spinosad in meat and milk from dermal application to dairy cattle. T9C739904. Elanco Animal Health,USA.Unpublished.
- 79 Ridley,I.,1999. Spinosad tissue residue study in(Merino)sheep:Application by dip or jetting solutioun. Elanco/GLP/9809. Elanco Animal Health, Agrisearch Services Pty Ltd and Analchem Bioassay/Amdel Limited,Australia. Unpublished.
- 80 Ridley,I.,2000. Determination of the tissue residue profile of spinosad when applied as a dipping treatment to pure meat breed sheep. Elanco/GLP/9902a. Elanco Animal Health, Agrisearch Services Pty Ltd and Amdel LTD[Analchem-Bioassay],Australia. Unpublished.
- 81 国民栄養の現状－平成 10 年国民栄養調査結果－ : 健康・栄養情報研究会編、2000 年
- 82 国民栄養の現状－平成 11 年国民栄養調査結果－ : 健康・栄養情報研究会編、2001 年
- 83 国民栄養の現状－平成 12 年国民栄養調査結果－ : 健康・栄養情報研究会編、2002 年