

# 平成 25 年度 健康実態調査結果の報告

平成 26 年 6 月

厚生労働省医薬食品局食品安全部

# 目次

1	調査の概要.....	- 1 -
1.1	調査の目的.....	- 1 -
1.2	調査の対象.....	- 1 -
1.3	調査期間.....	- 1 -
1.4	調査項目.....	- 1 -
1.5	調査の方法.....	- 1 -
1.6	調査の実施状況.....	- 1 -
2	調査結果.....	- 2 -
2.1	調査回答者の属性について.....	- 2 -
2.2	生活習慣について.....	- 3 -
2.2.1	1日の歩行時間について.....	- 3 -
2.2.2	運動（スポーツ）頻度.....	- 4 -
2.2.3	飲酒頻度.....	- 5 -
2.2.4	喫煙状況.....	- 7 -
2.2.5	睡眠時間.....	- 13 -
2.2.6	労働時間.....	- 14 -
2.2.7	常用しているサプリメント・健康食品・漢方薬.....	- 15 -
2.3	健康・悩み・ストレスについて.....	- 16 -
2.3.1	日常生活での悩みやストレスの有無.....	- 16 -
2.4	介護や日常生活動作の状況について.....	- 19 -
2.4.1	病院や診療所への入院、または介護施設への入所状況.....	- 19 -
2.4.2	要介護認定の状況.....	- 20 -
2.4.3	介助なしでできること.....	- 23 -
2.5	この1年間の治療状況について.....	- 24 -
2.5.1	現在の受診頻度について.....	- 24 -
2.5.2	この1年間の治療の内容について.....	- 25 -
2.6	油症患者受療券（油証券）の使用状況について.....	- 26 -
2.6.1	油証券の使用について.....	- 26 -
2.6.2	油証券を使用せずに受診したことがあるか.....	- 27 -
2.7	これまでにかかったことのある病気（今かかっている病気・症状も含む）について.....	- 29 -
2.7.1	悪性腫瘍（がん）について.....	- 29 -
2.7.2	脳・精神・神経の病気・症状について.....	- 29 -
2.7.3	自律神経系の病気・症状について.....	- 30 -
2.7.4	眼の病気・症状について.....	- 30 -
2.7.5	口の中の病気・症状について.....	- 31 -
2.7.6	耳・鼻の病気・症状について.....	- 31 -
2.7.7	甲状腺の病気・症状について.....	- 32 -
2.7.8	のど・気管支・肺の病気・症状について.....	- 32 -
2.7.9	心臓の病気・症状について.....	- 33 -
2.7.10	高血圧や血管の病気・症状について.....	- 35 -
2.7.11	肝臓・胆のう・脾臓の病気・症状について.....	- 37 -
2.7.12	すい臓の病気・症状について.....	- 38 -
2.7.13	腎臓・膀胱の病気・症状について.....	- 40 -
2.7.14	食道・胃・腸・肛門の病気・症状について.....	- 40 -
2.7.15	血液・リンパの病気・症状について.....	- 41 -
2.7.16	前立腺・男性機能に関する病気の病気・症状について（男性のみ）.....	- 43 -
2.7.17	子宮・卵巣・婦人科系の病気・症状について（女性のみ）.....	- 43 -
2.7.18	月経・妊娠・出産に関することについて（女性のみ）.....	- 44 -
2.7.19	骨・関節の病気・症状について.....	- 46 -
2.7.20	皮膚・爪の病気・症状について.....	- 49 -
2.7.21	アレルギー疾患について.....	- 49 -
2.7.22	膠原病について.....	- 50 -
2.7.23	その他の病気・症状について.....	- 52 -
2.8	調査票の自由記入欄について.....	- 53 -
別表	調査結果の性・年齢（5歳階級）別集計表.....	- 55 -
参考資料	調査票.....	- 124 -

## 1 調査の概要

### 1.1 調査の目的

平成 24 年 9 月に「カネミ油症患者に関する施策の総合的な推進に関する法律」が施行され、「カネミ油症患者に関する施策の推進に関する基本的な指針」(厚生労働省・農林水産省告示)に基づき、カネミ油症患者の生活習慣、病状、治療内容等について把握し、カネミ油症に関する調査研究を更に推進することを目的とする。

### 1.2 調査の対象

各都道府県で把握している 1,590 人(平成 25 年 5 月 31 日時点の推計生存認定患者)

### 1.3 調査期間

平成 25 年 6 月～7 月末

### 1.4 調査項目

平成 20 年度に厚生労働省が実施した油症患者に係る健康実態調査の調査項目を元に、全国油症治療研究班(厚生労働科学研究費補助金による)で、カネミ油症患者の意見を聞きつつ決定した。生活習慣、健康状態や悩み・治療状況、これまでにかかったことのある病気・症状など。

### 1.5 調査の方法

- (1) 厚生労働省から、油症患者が在住する 35 都道府県に本調査を委託
- (2) 各都道府県は、油症患者に調査票等を送付し、調査に協力頂ける場合は、本人もしくは家族等が調査票等に記入の上、各都道府県に返送
- (3) 返送された調査票について、調査員等が内容を確認し、必要に応じて、調査協力者に照会
- (4) 各都道府県で確認した調査票を厚生労働省へ提出

### 1.6 調査の実施状況

各都道府県で把握している 1,590 人の認定患者(平成 25 年 5 月 31 日時点の推計認定患者)のうち、死亡が確認された者、従前から油症に関する連絡を拒否している者及び所在不明の者等を除いた 1,406 人から回答を得た。

以下の報告は、本調査に回答があった 1,406 人についてとりまとめたものである。

「割合」の計算において使用する分母は、表中に記載している N の値とする。

## 2 調査結果

### 2.1 調査回答者の属性について

回答者の性別は、男性670人、女性736人であった。回答者の平均年齢（回答時点での申告年齢）は63.8歳（男61.6歳、女65.6歳）となっている。

男性は、「50～54歳」及び「55～59歳」の者が16.6%と最も多く、次いで、「45～49歳」が13.0%、「60～64歳」が10.7%等の順であった。

女性は、「50～54歳」の者が16.3%と最も多く、次いで、「55～59歳」が12.8%、「45～49歳」が11.3%等の順であった。

各集団の男女比及び年齢階級については、表1-1、1-2、図1-1のとおりである。

表1-1 回答者の男女比

	回答者(N=1406)	
	件数	割合
男	670	47.7%
女	736	52.3%
計	1,406	100.0%

図1-1 回答者数及び年齢階級別回答者の割合



表1-2 回答者数及び年齢階級別回答者の割合

	男 (N=670)		女 (N=736)		計 (N1406)	
	件数	割合	件数	割合	件数	割合
30～34歳	0	0.0%	0	0.0%	0	0.0%
35～39歳	7	1.0%	3	0.4%	10	0.7%
40～44歳	32	4.8%	24	3.3%	56	4.0%
45～49歳	87	13.0%	83	11.3%	170	12.1%
50～54歳	111	16.6%	120	16.3%	231	16.4%
55～59歳	111	16.6%	94	12.8%	205	14.6%
60～64歳	72	10.7%	76	10.3%	148	10.5%
65～69歳	55	8.2%	67	9.1%	122	8.7%
70～74歳	49	7.3%	63	8.6%	112	8.0%
75～79歳	56	8.4%	71	9.6%	127	9.0%
80～84歳	56	8.4%	67	9.1%	123	8.7%
85～89歳	27	4.0%	49	6.7%	76	5.4%
90歳以上	7	1.0%	19	2.6%	26	1.8%
計	670	100.0%	736	100.0%	1,406	100.0%

## 2.2 生活習慣について

### 2.2.1 1日の歩行時間について

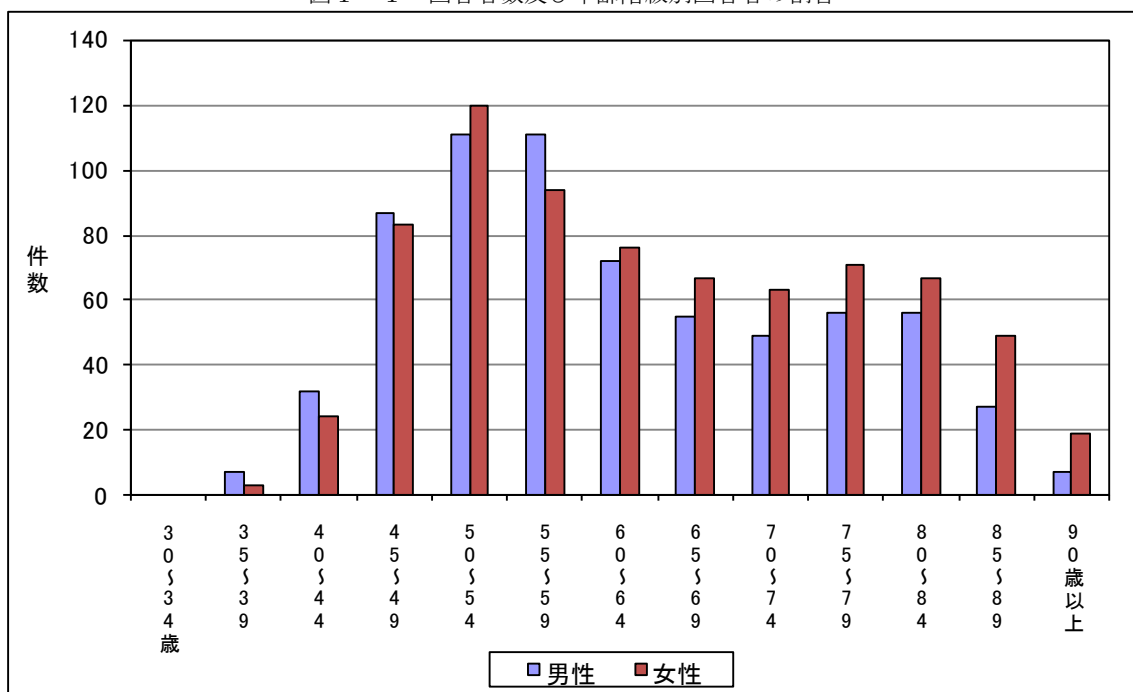
農作業・家事などを含め1日の平均的な歩行時間についてみると、「90分以上」と回答した者が30.6%（男30.0%、女31.1%）と最も多く、次いで、「30分～60分未満」26.3%（男28.2%、女24.6%）、「30分未満」22.8%（男24.5%、女21.3%）、「60分～90分未満」19.5%（男17.2%、女21.6%）の順となっている。（表2-1、図2-1）

表2-1 1日の歩行時間

	男性 (N=670)		女性 (N=736)		計 (N=1406)	
	件数	割合	件数	割合	件数	割合
90分以上	201	30.0%	229	31.1%	430	30.6%
60分～90分未満	115	17.2%	159	21.6%	274	19.5%
30分～60分未満	189	28.2%	181	24.6%	370	26.3%
30分未満	164	24.5%	157	21.3%	321	22.8%
未回答	1	0.1%	10	1.4%	11	0.8%
不詳	0	0.0%	0	0.0%	0	0.0%
計	670	100.0%	736	100.0%	1406	100.0%

図2-1 1日の歩行時間

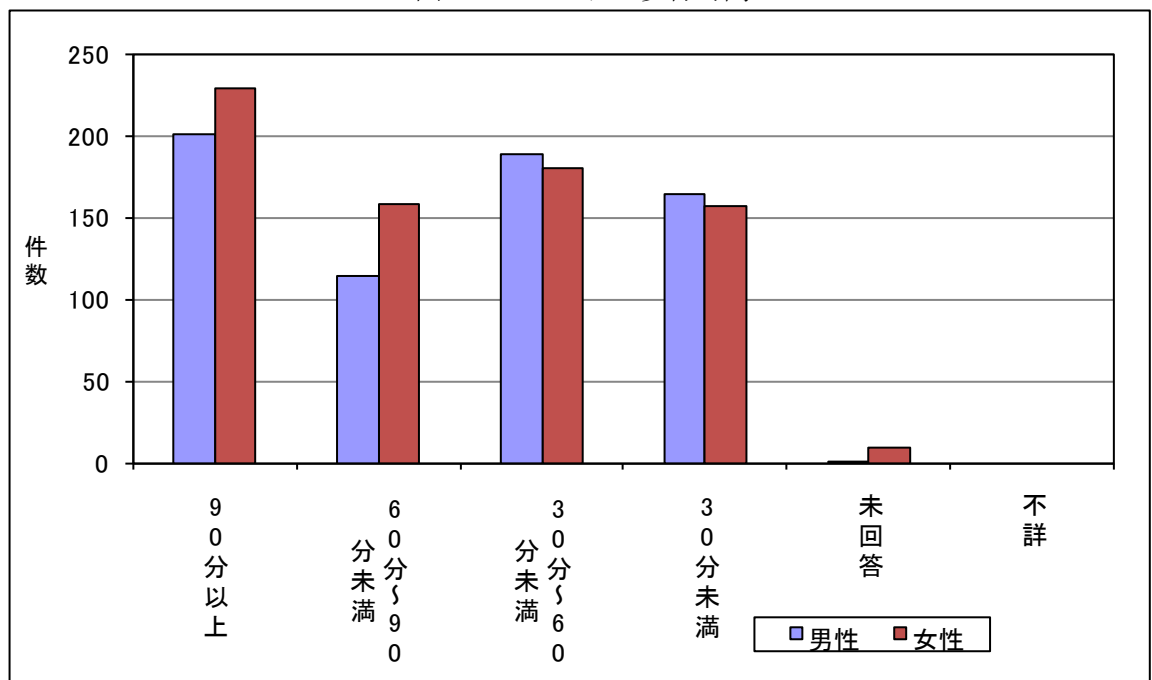

### 2.2.2 運動（スポーツ）頻度

ウォーキング、ジョギング、体操も含めた運動（スポーツ）頻度をみると、「ほとんどしていない」と回答した者が48.6%（男44.8%、女52.2%）と最も多く、次いで「週2～4回程度」が17.9%（男17.8%、女18.1%）、「ほぼ毎日」が14.0%（男16.0%、女12.2%）、「週1回程度」が13.5%（男14.3%、女12.8%）、「月1回程度」が5.2%（男7.2%、女3.4%）の順となっている。（表2-2、図2-2）

表2-2 運動（スポーツ）頻度

	男性 (N=670)		女性 (N=736)		計 (N=1406)	
	件数	割合	件数	割合	件数	割合
ほぼ毎日	107	16.0%	90	12.2%	197	14.0%
週2～4回程度	119	17.8%	133	18.1%	252	17.9%
週1回程度	96	14.3%	94	12.8%	190	13.5%
月1回程度	48	7.2%	25	3.4%	73	5.2%
ほとんどしていない	300	44.8%	384	52.2%	684	48.6%
未回答	0	0.0%	10	1.4%	10	0.7%
不詳	0	0.0%	0	0.0%	0	0.0%
計	670	100.0%	736	100.0%	1406	100.0%

図2-2 運動（スポーツ）頻度

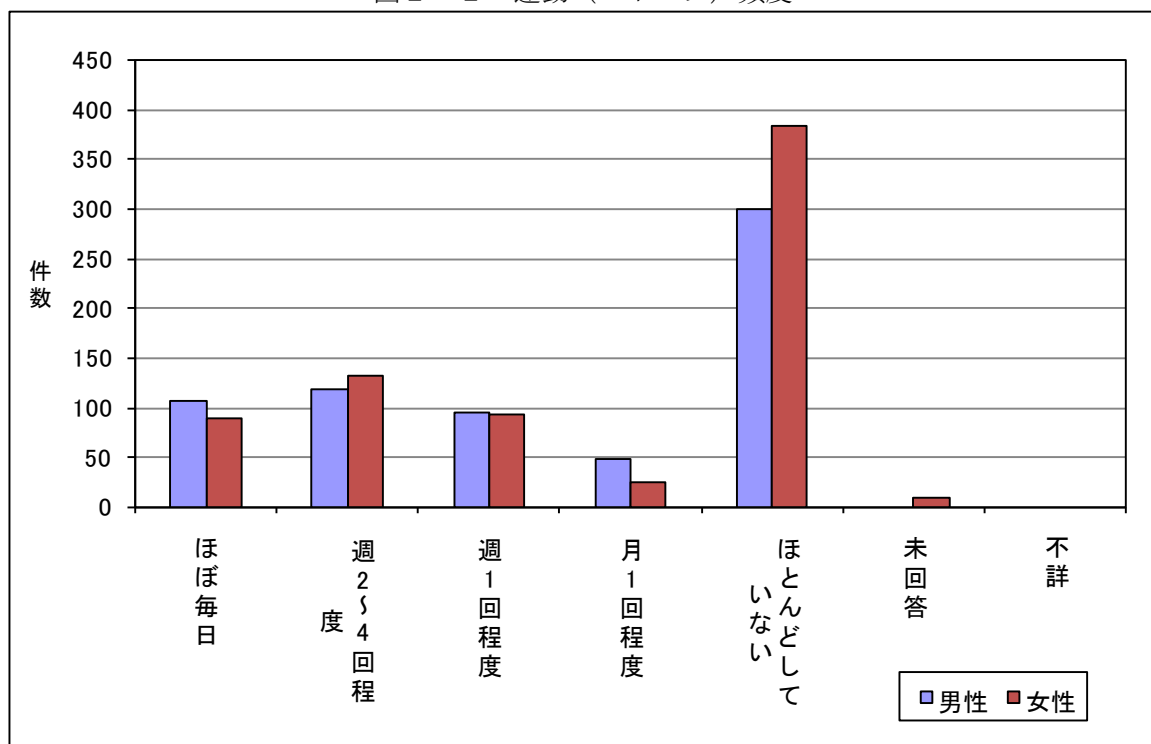

### 2.2.3 飲酒頻度

飲酒頻度をみると、男性では「ほぼ毎日飲む」と回答した者が 32.2%と最も多く、女性では「飲まない」と回答した者が 70.5%と最も多かった。(表 2-3-1、図 2-3-1)

表 2-3-1 飲酒頻度

	男性 (N=670)		女性 (N=736)		計 (N=1406)	
	件数	割合	件数	割合	件数	割合
ほぼ毎日	216	32.2%	48	6.5%	264	18.8%
週3~5回程度	96	14.3%	39	5.3%	135	9.6%
週1~2回程度	71	10.6%	50	6.8%	121	8.6%
月1~3回程度	45	6.7%	38	5.2%	83	5.9%
年1~10回程度	34	5.1%	38	5.2%	72	5.1%
飲まない	208	31.0%	519	70.5%	727	51.7%
未回答	0	0.0%	4	0.5%	4	0.3%
不詳	0	0.0%	0	0.0%	0	0.0%
計	670	100.0%	736	100.0%	1406	100.0%

図 2-3-1 飲酒頻度

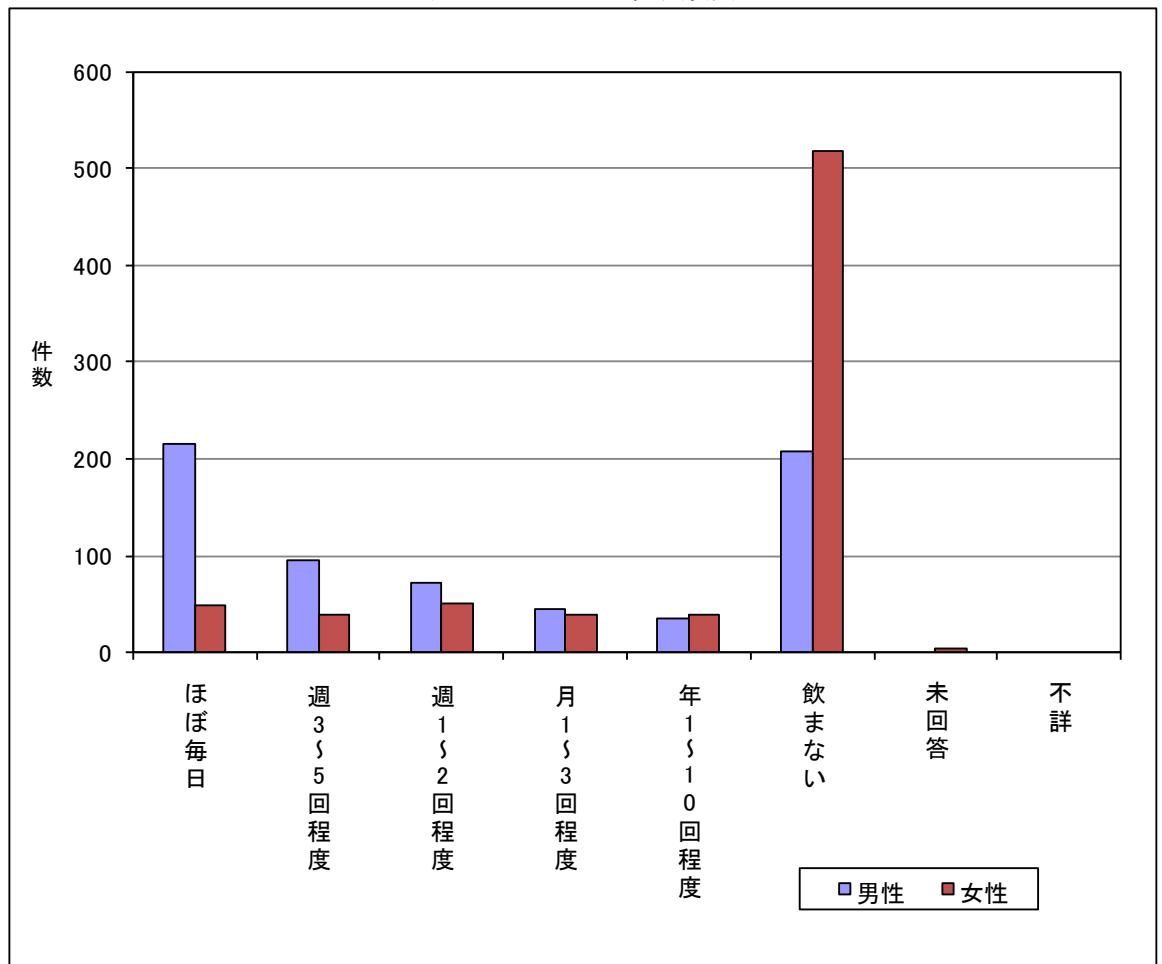

飲酒をすると回答した 675 人の 1 日の飲酒量（ビール大瓶換算）についてみると、男性では「1～2 本」が 39.8%と最も多く、女性では「0.5～1 本未満」が 50.7%と最も多かった。全体では、「1～2 本」が 35.0%と最も多く（男 39.8%、女 24.4%）、次いで「0.5～1 本未満」が 33.5%（男 25.5%、女 50.7%）等の順となっている。（表 2-3-2、図 2-3-2）

表 2-3-2 飲酒量

	男性 (N=462)		女性 (N=213)		計 (N=675)	
	件数	割合	件数	割合	件数	割合
0.5本未満	7	1.5%	22	10.3%	29	4.3%
0.5～1本未満	118	25.5%	108	50.7%	226	33.5%
1～2本	184	39.8%	52	24.4%	236	35.0%
2～3本	99	21.4%	16	7.5%	115	17.0%
3～4本	20	4.3%	1	0.5%	21	3.1%
4～5本	6	1.3%	1	0.5%	7	1.0%
5～10本	5	1.1%	2	0.9%	7	1.0%
10本以上	0	0.0%	0	0.0%	0	0.0%
未回答	23	5.0%	11	5.2%	34	5.0%
不詳	0	0.0%	0	0.0%	0	0.0%
計	462	100.0%	213	100.0%	675	100.0%

図 2-3-2 飲酒量

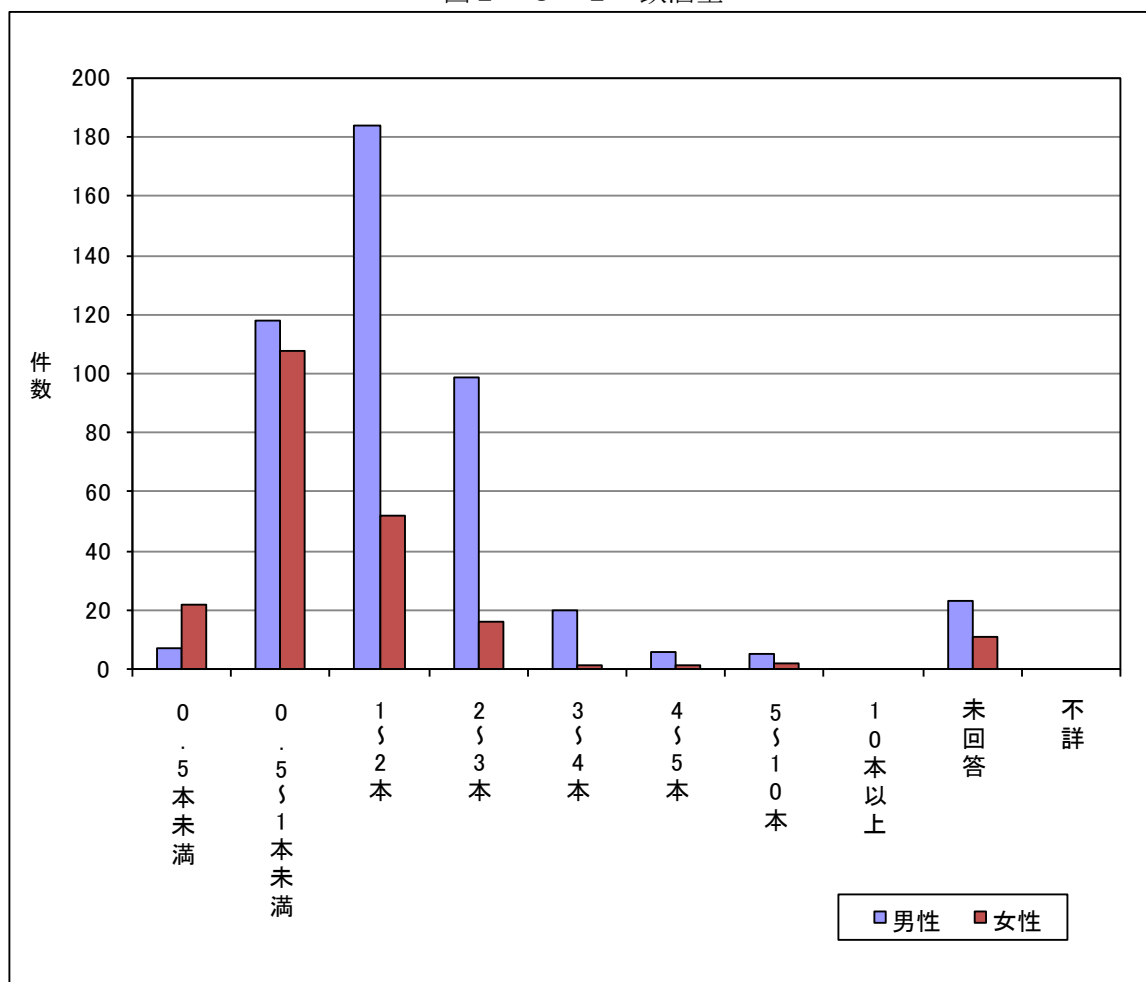



## 2.2.4 喫煙状況

喫煙状況についてみると、男性・女性ともに「吸わない」と回答した者が最も多かった（男 37.3%、女 86.1%、全体 62.9%）（表 2-4-1、図 2-4-1）

表 2-4-1 喫煙状況

	男性 (N=670)		女性 (N=736)		計 (N=1406)	
	件数	割合	件数	割合	件数	割合
吸う	222	33.1%	66	9.0%	288	20.5%
やめた	196	29.3%	28	3.8%	224	15.9%
吸わない	250	37.3%	634	86.1%	884	62.9%
未回答	2	0.3%	8	1.1%	10	0.7%
不詳	0	0.0%	0	0.0%	0	0.0%
計	670	100.0%	736	100.0%	1406	100.0%

図 2-4-1 喫煙状況

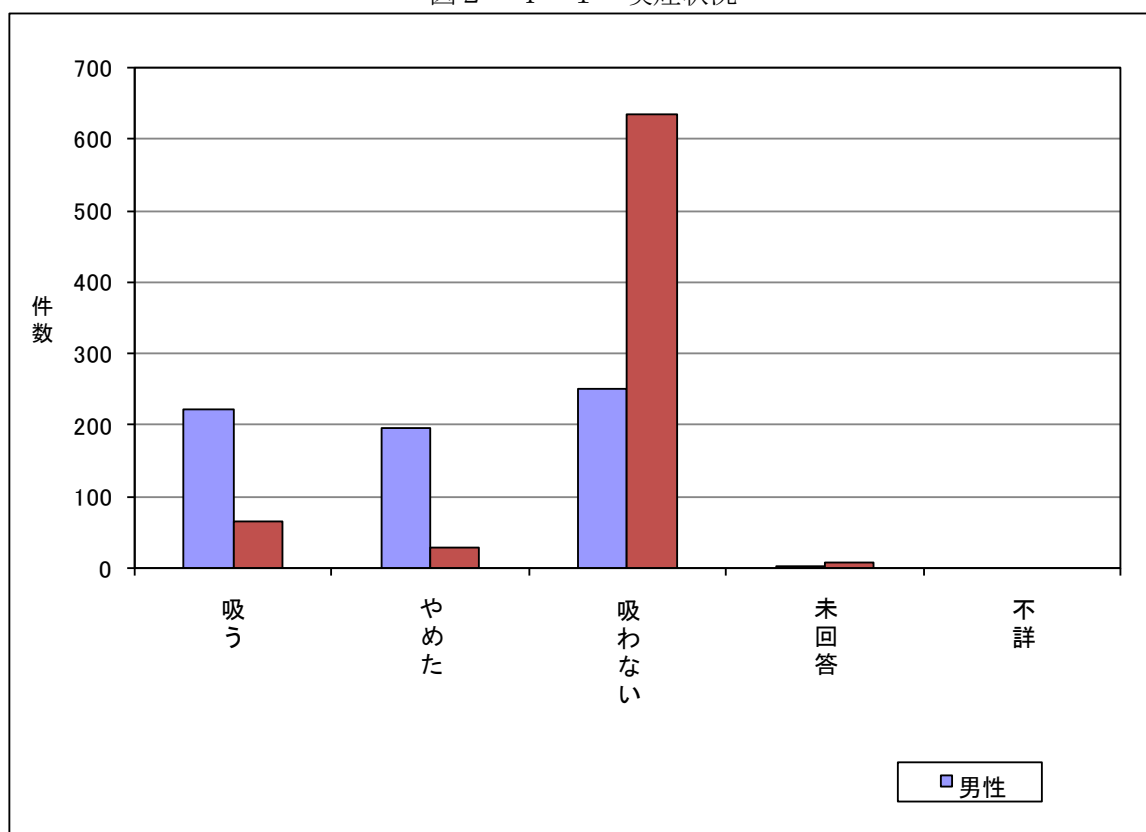

たばこを吸うと回答した 288 人の喫煙年数をみると、男性では「30～40 年以上」が 37.8%と最も多く、「女性では 20 年から 30 年」が 40.9%と最も多かった。(表 2-4-2、図 2-4-2)

表 2-4-2 喫煙状況 (喫煙者 喫煙年数)

	男性 (N=222)		女性 (N=66)		計 (N=288)	
	件数	割合	件数	割合	件数	割合
0～2年未満	1	0.5%	0	0.0%	1	0.3%
2年～3年未満	0	0.0%	0	0.0%	0	0.0%
3年～5年未満	1	0.5%	1	1.5%	2	0.7%
5年～10年未満	0	0.0%	3	4.5%	3	1.0%
10年～20年未満	9	4.1%	9	13.6%	18	6.3%
20年～30年未満	62	27.9%	27	40.9%	89	30.9%
30年～40年以上	84	37.8%	16	24.2%	100	34.7%
40年以上	58	26.1%	7	10.6%	65	22.6%
未回答	7	3.2%	3	4.5%	10	3.5%
不詳	0	0.0%	0	0.0%	0	0.0%
計	222	100.0%	66	100.0%	288	100.0%

図 2-4-2 喫煙状況 (喫煙者 喫煙年数)

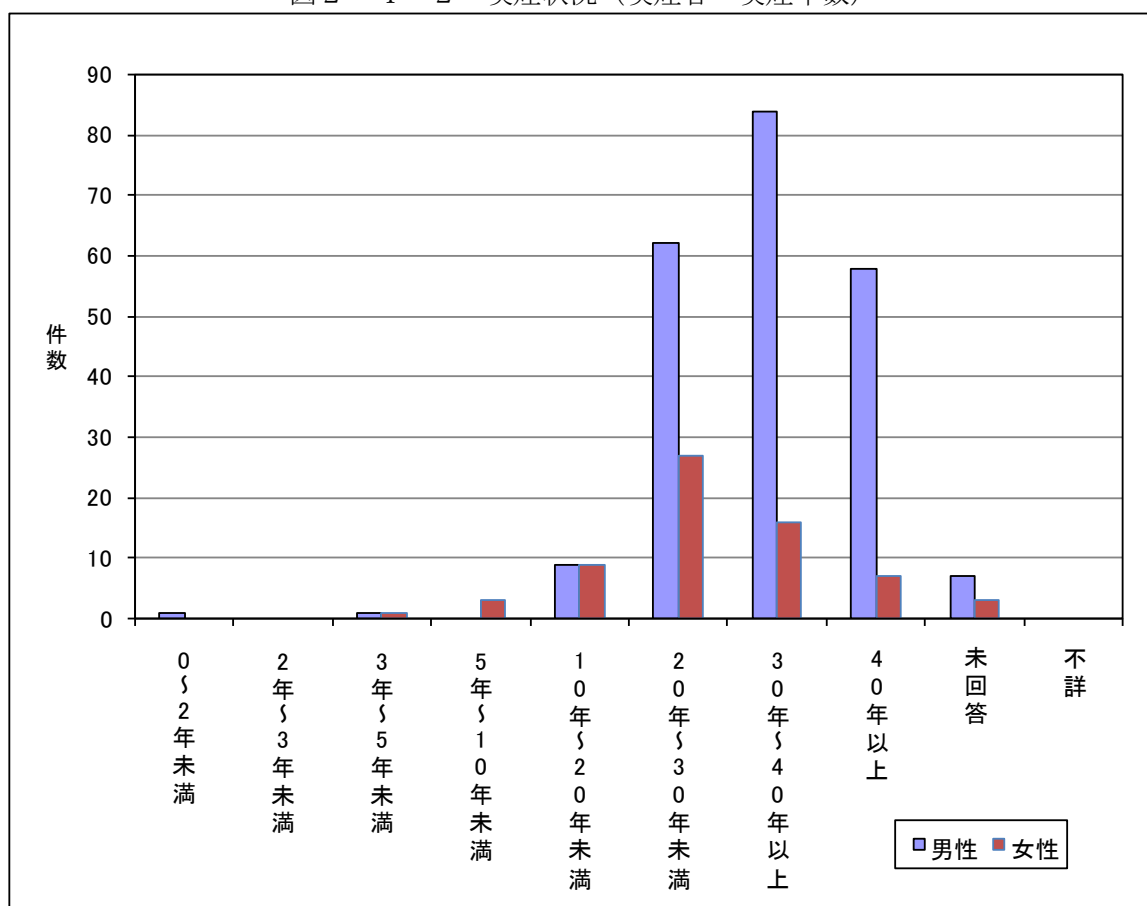

たばこを吸うと回答した 288 人の 1 日の平均喫煙本数をみると、男性では「20 本～30 本未満」が 57.2%と最も多く、女性は「10 本～20 本未満」が 48.5%と最も多かった。（表 2-4-3、図 2-4-3）

表 2-4-3 喫煙状況（喫煙者 喫煙本数）

	男性 (N=222)		女性 (N=66)		計 (N=288)	
	件数	割合	件数	割合	件数	割合
1～5本未満	3	1.4%	1	1.5%	4	1.4%
5本～10本未満	5	2.3%	16	24.2%	21	7.3%
10本～20本未満	52	23.4%	32	48.5%	84	29.2%
20本～30本未満	127	57.2%	15	22.7%	142	49.3%
30本～40本未満	25	11.3%	2	3.0%	27	9.4%
40本以上	8	3.6%	0	0.0%	8	2.8%
未回答	2	0.9%	0	0.0%	2	0.7%
不詳	0	0.0%	0	0.0%	0	0.0%
計	222	100.0%	66	100.0%	288	100.0%

図 2-4-3 喫煙状況（喫煙者 喫煙本数）

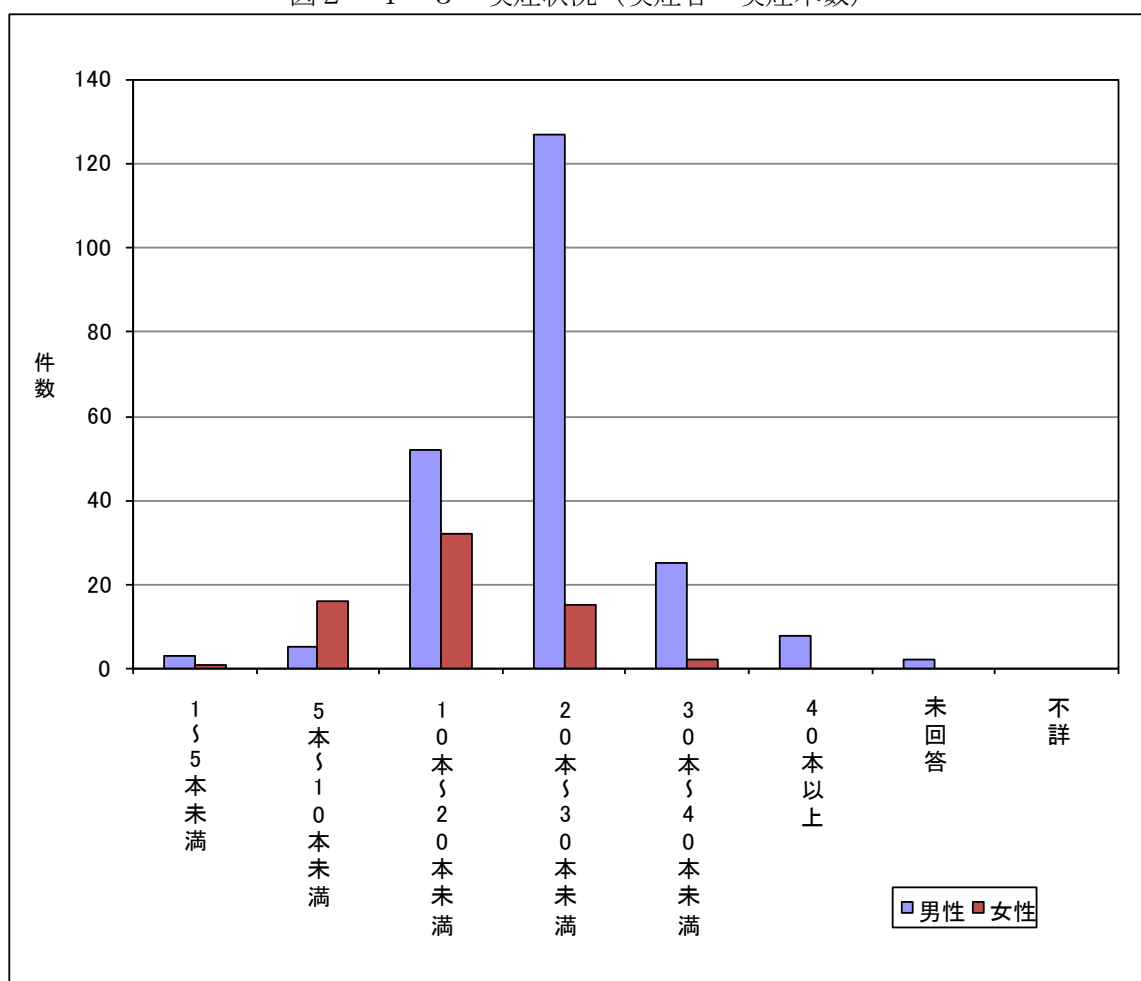

たばこをやめたと回答した 224 人の喫煙年数をみると、男性では「20～30 年未満」が 29.1% と最も多く、女性では「10～20 年未満」が 25.0 と最も多かった。(表 2-4-4、図 2-4-4)。

表 2-4-4 喫煙状況 (卒煙者 喫煙年数)

	男性 (N=196)		女性 (N=28)		計 (N=224)	
	件数	割合	件数	割合	件数	割合
0～2年未満	0	0.0%	1	3.6%	1	0.4%
2年～3年未満	1	0.5%	0	0.0%	1	0.4%
3年～5年未満	4	2.0%	1	3.6%	5	2.2%
5年～10年未満	9	4.6%	3	10.7%	12	5.4%
10年～20年未満	34	17.3%	7	25.0%	41	18.3%
20年～30年未満	57	29.1%	4	14.3%	61	27.2%
30年～40年未満	41	20.9%	5	17.9%	46	20.5%
40年以上	35	17.9%	4	14.3%	39	17.4%
未回答	15	7.7%	3	10.7%	18	8.0%
不詳	0	0.0%	0	0.0%	0	0.0%
計	196	100.0%	28	100.0%	224	100.0%

図 2-4-4 喫煙状況 (卒煙者 喫煙年数)

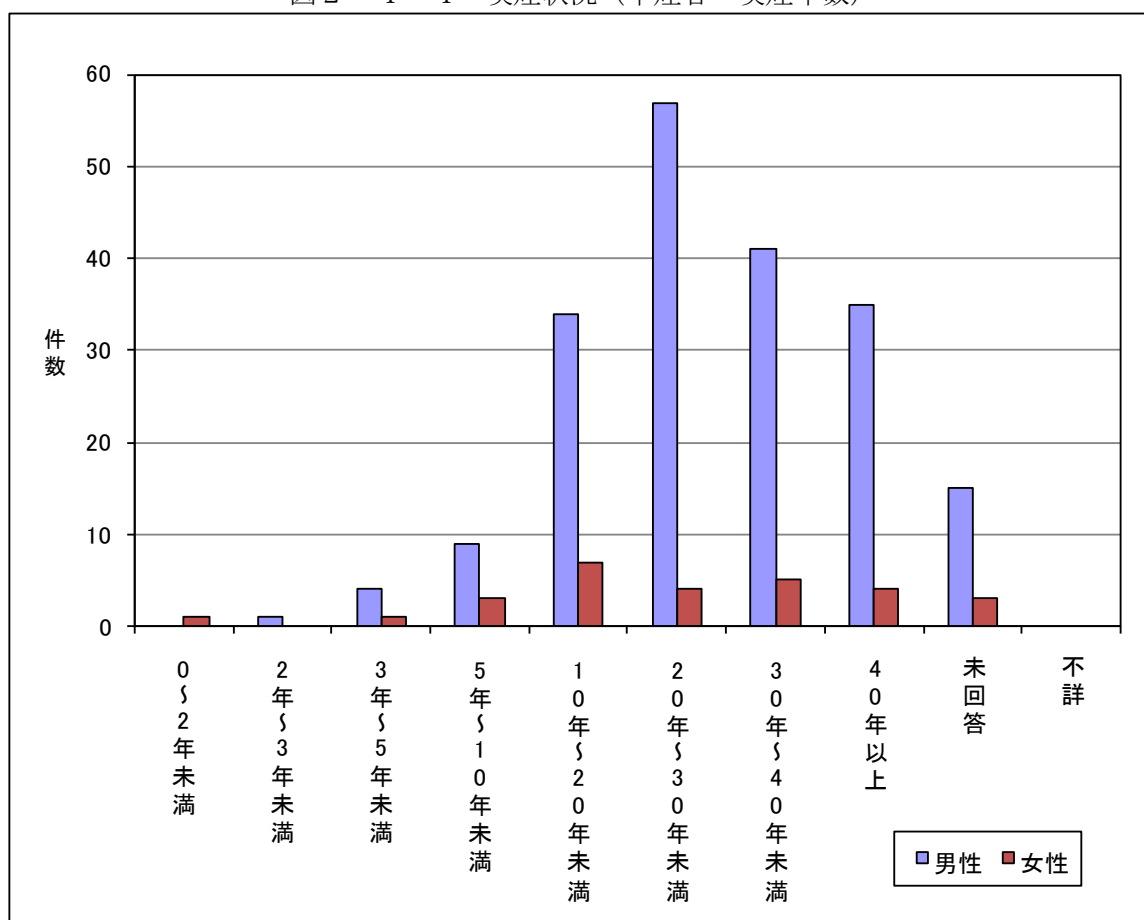

たばこをやめたと回答した 224 人の過去の喫煙本数をみると、男性・女性ともに「20 本～30 本未満」と回答した者が最も多く（男 53.1%、女 39.3%、全体 51.3%）、次いで「10 本～20 本未満」と回答した者が多かった（男 13.8%、女 28.6%、全体 15.6%）。（表 2-4-5、図 2-4-5）

表 2-4-5 喫煙状況（卒煙者 喫煙本数）

	男性 (N=196)		女性 (N=28)		計 (N=224)	
	件数	割合	件数	割合	件数	割合
1～5本未満	1	0.5%	2	7.1%	3	1.3%
5本～10本未満	7	3.6%	1	3.6%	8	3.6%
10本～20本未満	27	13.8%	8	28.6%	35	15.6%
20本～30本未満	104	53.1%	11	39.3%	115	51.3%
30本～40本未満	22	11.2%	1	3.6%	23	10.3%
40本以上	26	13.3%	2	7.1%	28	12.5%
未回答	9	4.6%	3	10.7%	12	5.4%
不詳	0	0.0%	0	0.0%	0	0.0%
計	196	100.0%	28	100.0%	224	100.0%

図 2-4-5 喫煙状況（卒煙者 喫煙本数）

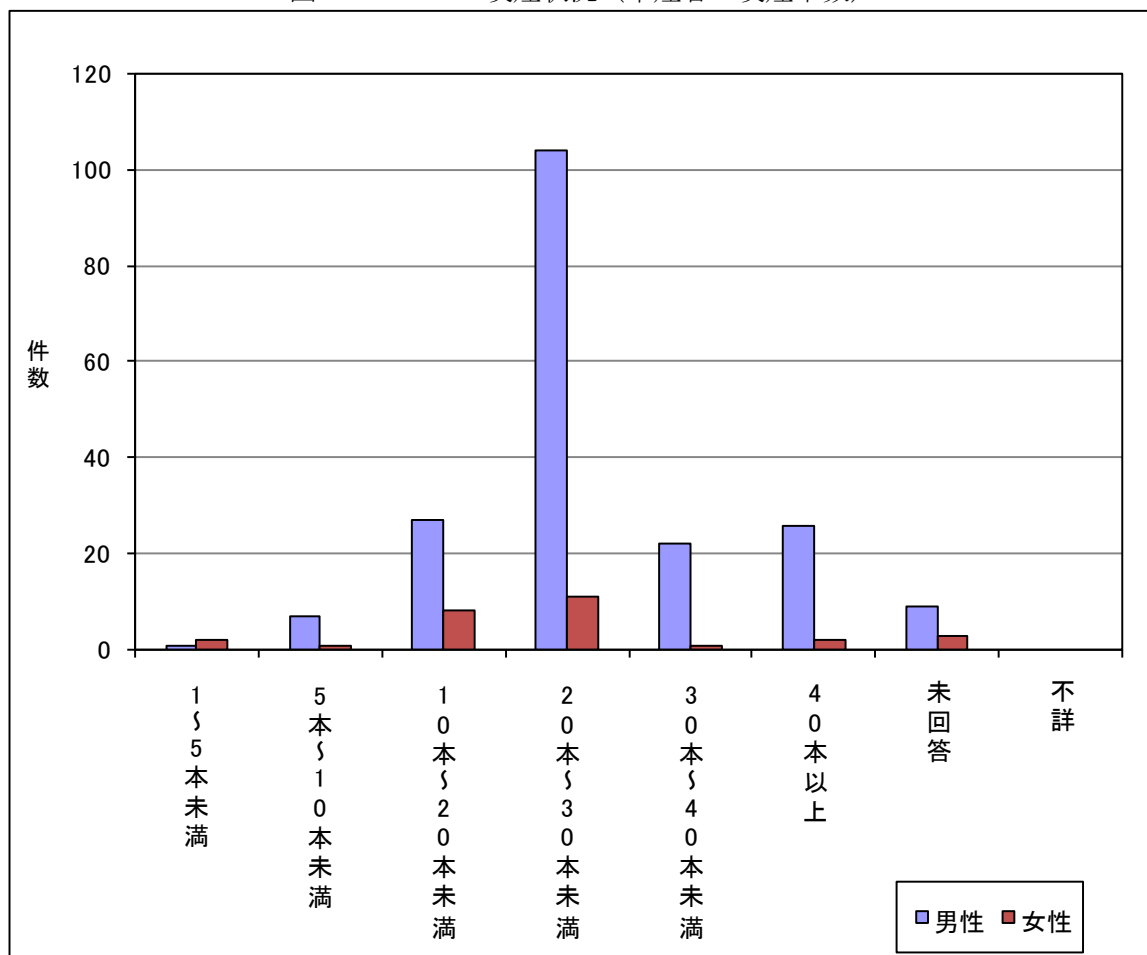

たばこをやめたと回答した224人が何年前に卒煙したかについてみると、男性では「30年以上」前にやめた者が17.4%と最も多く、女性では「1～2年未満」にやめた者が17.9%と最も多かった。全体では「30年以上」前にやめたと回答した者が最も多く（男17.3%、女3.6%、全体15.7%）、次いで「10年～15年未満」（男14.4%、女21.4%、全体15.2%）、「4年～5年未満」（男14.9%、女10.7%、全体14.3%）等の順となっている。（表2-4-6、図2-4-6）

表2-4-6 喫煙状況（卒煙者 何年前にやめたか）

	男性 (N=196)		女性 (N=28)		計 (N=224)	
	件数	割合	件数	割合	件数	割合
1年未満	6	3.1%	3	10.7%	9	4.0%
1年～2年未満	8	4.1%	5	17.9%	13	5.8%
2年～3年未満	11	5.6%	1	3.6%	12	5.4%
3年～4年未満	12	6.2%	4	14.3%	16	7.2%
4年～5年未満	29	14.9%	3	10.7%	32	14.3%
5年～10年未満	25	12.8%	2	7.1%	27	12.1%
10年～15年未満	28	14.4%	6	21.4%	34	15.2%
15年～20年未満	18	9.2%	0	0.0%	18	8.1%
20年～30年未満	23	11.8%	3	10.7%	26	11.7%
30年以上	34	17.4%	1	3.6%	35	15.7%
未回答	1	0.5%	0	0.0%	1	0.4%
不詳	0	0.0%	0	0.0%	0	0.0%
計	195	100.0%	28	100.0%	223	100.0%

図2-4-6 喫煙状況（卒煙者 何年前にやめたか）

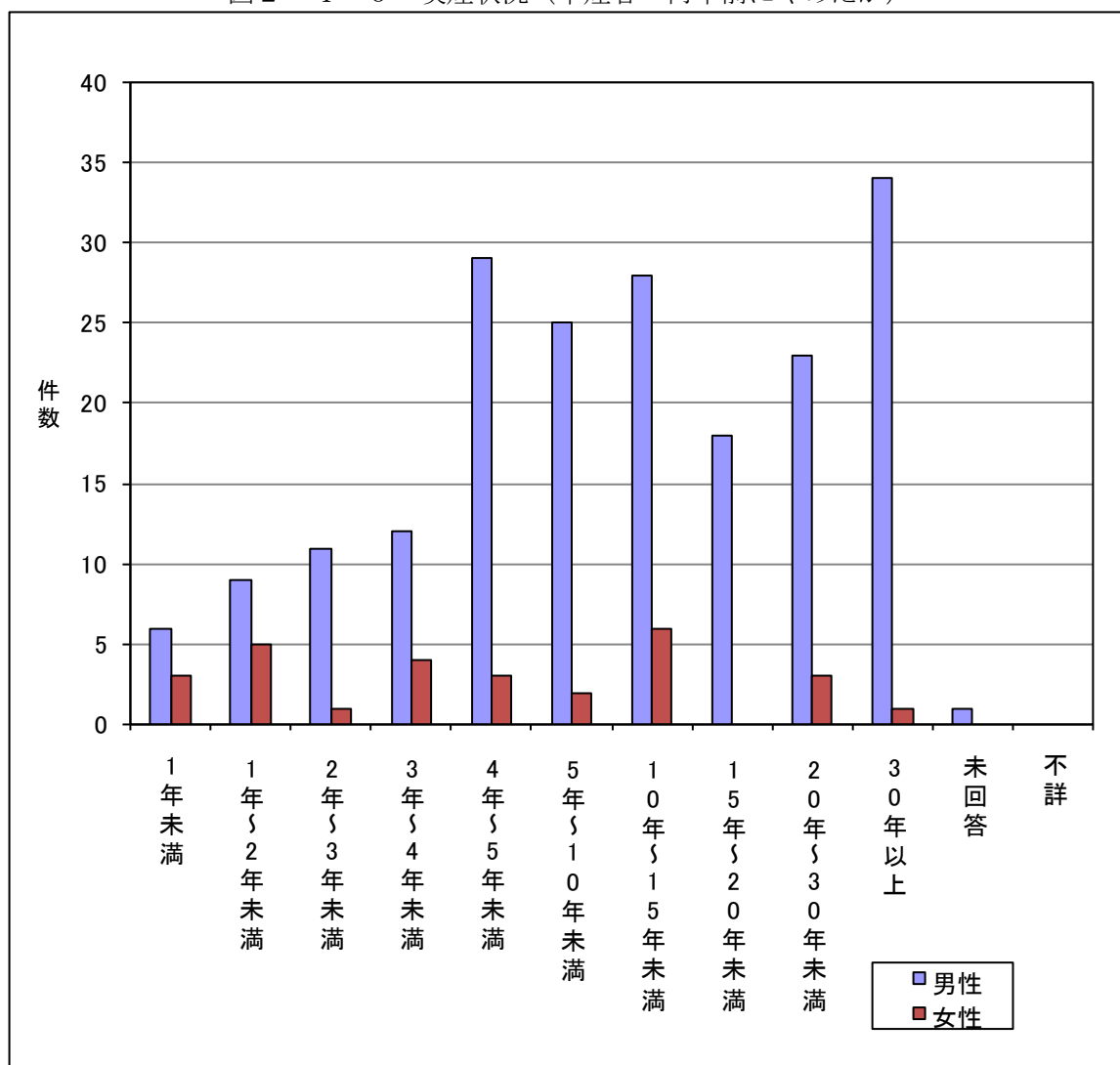

## 2.2.5 睡眠時間

睡眠時間についてみると、「6 時間以上 7 時間未満」と回答した者が 35.3%（男 38.7%、女 32.3%）と最も多く、次いで「5 時間以上 6 時間未満」が 26.4%（男 21.6%、女 30.7%）7 時間以上 8 時間未満が 17.8%（男 20.9%、女 14.9%）等の順となっている。（表 2-5、図 2-5）

表 2-5 睡眠時間

	男性 (N=670)		女性 (N=736)		計 (N=1406)	
	件数	割合	件数	割合	件数	割合
9時間以上	27	4.0%	28	3.8%	55	3.9%
8時間以上9時間未満	63	9.4%	67	9.1%	130	9.2%
7時間以上8時間未満	140	20.9%	110	14.9%	250	17.8%
6時間以上7時間未満	259	38.7%	238	32.3%	497	35.3%
5時間以上6時間未満	145	21.6%	226	30.7%	371	26.4%
5時間未満	36	5.4%	64	8.7%	100	7.1%
未回答	0	0.0%	3	0.4%	3	0.2%
不詳	0	0.0%	0	0.0%	0	0.0%
計	670	100.0%	736	100.0%	1406	100.0%

図 2-5 睡眠時間

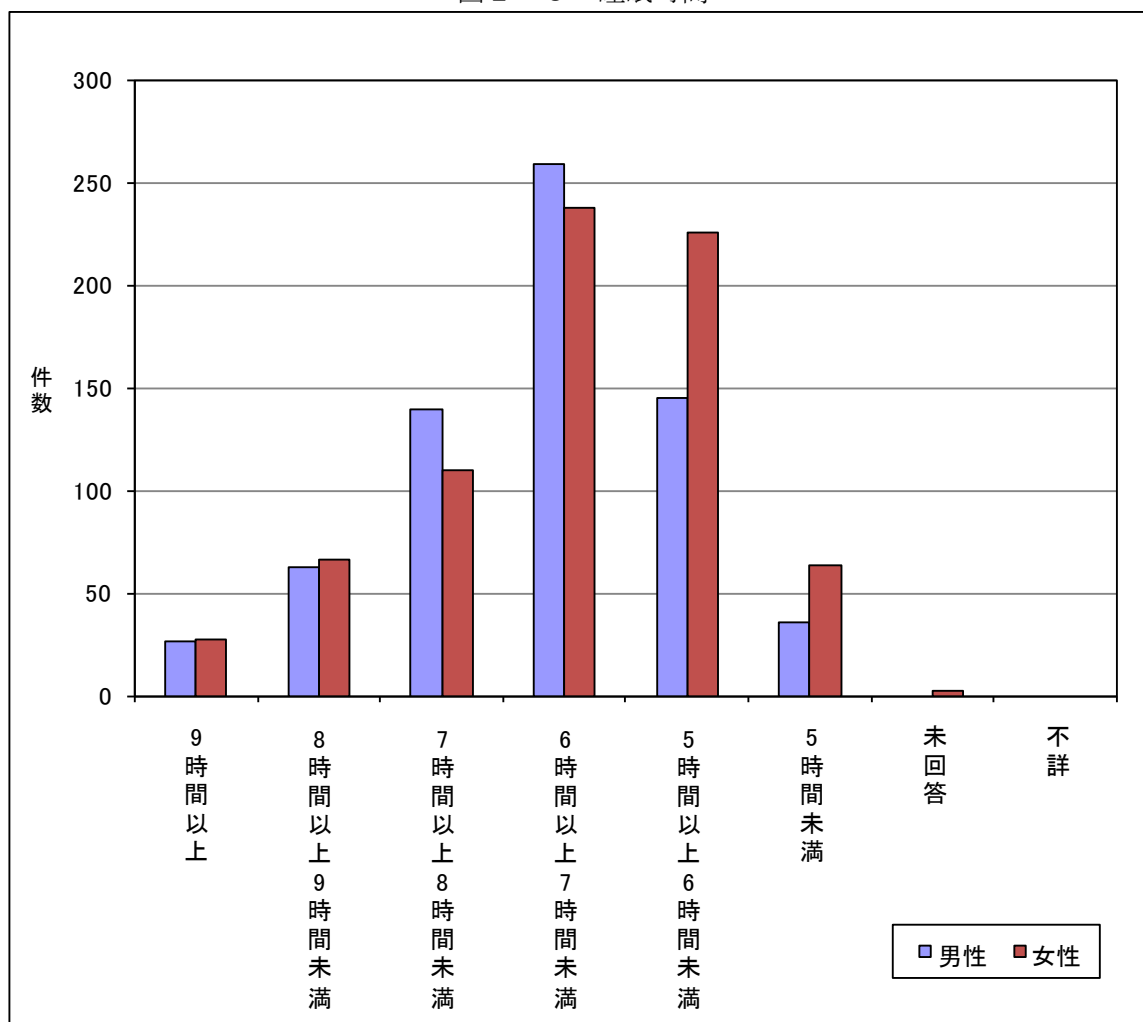

## 2.2.6 労働時間

労働時間についてみると、「4 時間未満」と回答した者が 28.2%と最も多く（男 26.6%、女 29.6%）、次いで「8 時間以上 9 時間未満」が 13.9%（男 20.1%、女 8.3%）、「10 時間以上」が 13.2%（男 14.2%、女 12.2%）等の順となっている。（表 2－6、図 2－6）

表 2－6 労働時間

	男性 (N=670)		女性 (N=736)		計 (N=1406)	
	件数	割合	件数	割合	件数	割合
10時間以上	95	14.2%	90	12.2%	185	13.2%
9時間以上10時間未満	93	13.9%	64	8.7%	157	11.2%
8時間以上9時間未満	135	20.1%	61	8.3%	196	13.9%
7時間以上8時間未満	57	8.5%	51	6.9%	108	7.7%
6時間以上7時間未満	36	5.4%	85	11.5%	121	8.6%
5時間以上6時間未満	29	4.3%	65	8.8%	94	6.7%
4時間以上5時間未満	40	6.0%	92	12.5%	132	9.4%
4時間未満	178	26.6%	218	29.6%	396	28.2%
未回答	7	1.0%	10	1.4%	17	1.2%
不詳	0	0.0%	0	0.0%	0	0.0%
計	670	100.0%	736	100.0%	1406	100.0%

図 2－6 労働時間

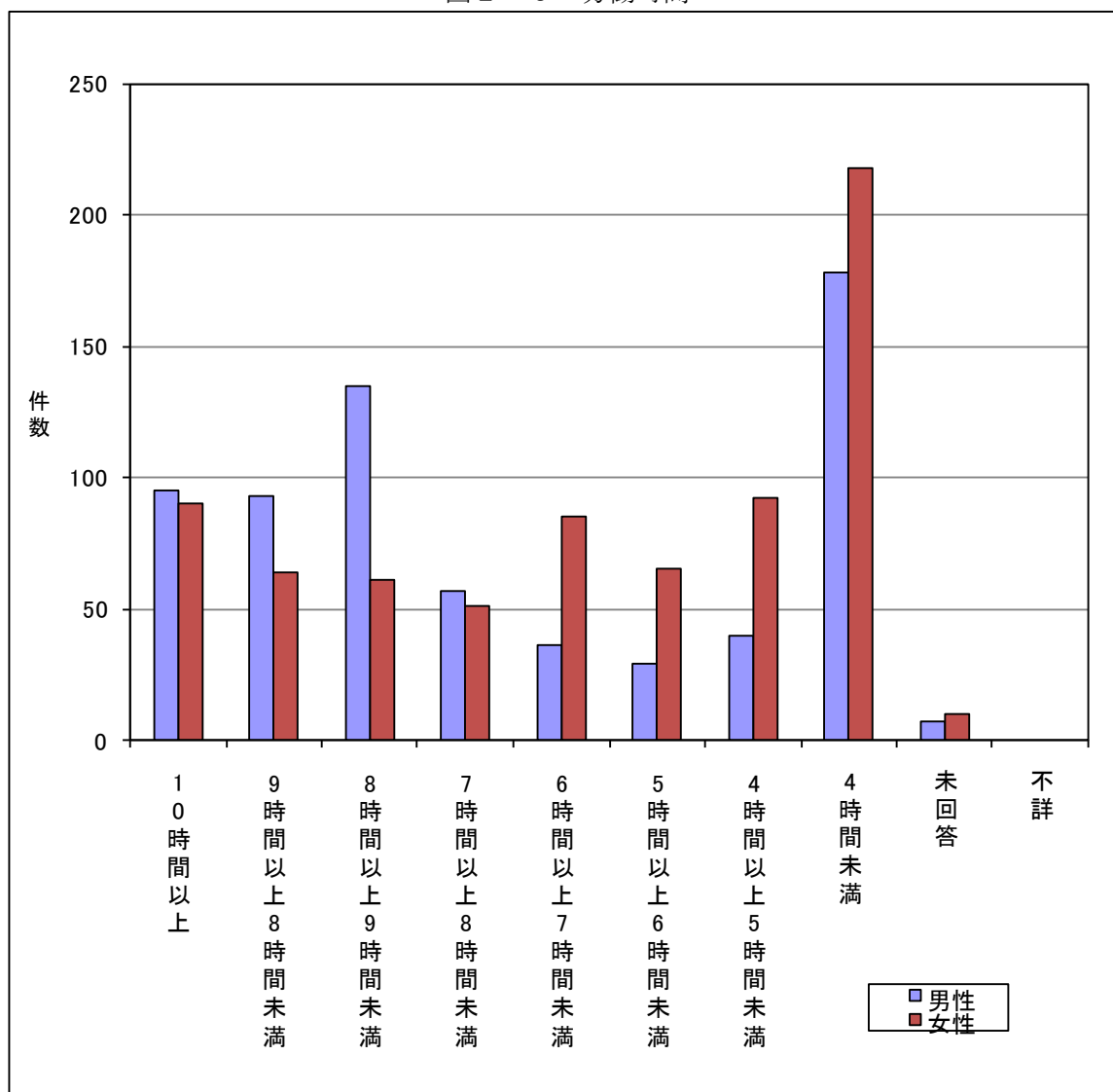



## 2.2.7 常用しているサプリメント・健康食品・漢方薬

常用しているサプリメント・健康食品・漢方薬の有無についてみると、28.9%が「ある」と回答した（男 22.2%、女 34.9%）。（表 2-7-1、図 2-7-1）

表 2-7-1 常用しているサプリメント・健康食品・漢方薬

	男性 (N=670)		女性 (N=736)		計 (N=1406)	
	件数	割合	件数	割合	件数	割合
ある	149	22.2%	257	34.9%	406	28.9%
ない	520	77.6%	476	64.7%	996	70.8%
未回答	1	0.1%	3	0.4%	4	0.3%
不詳	0	0.0%	0	0.0%	0	0.0%
計	670	100.0%	736	100.0%	1406	100.0%

図 2-7-1 常用しているサプリメント・健康食品・漢方薬

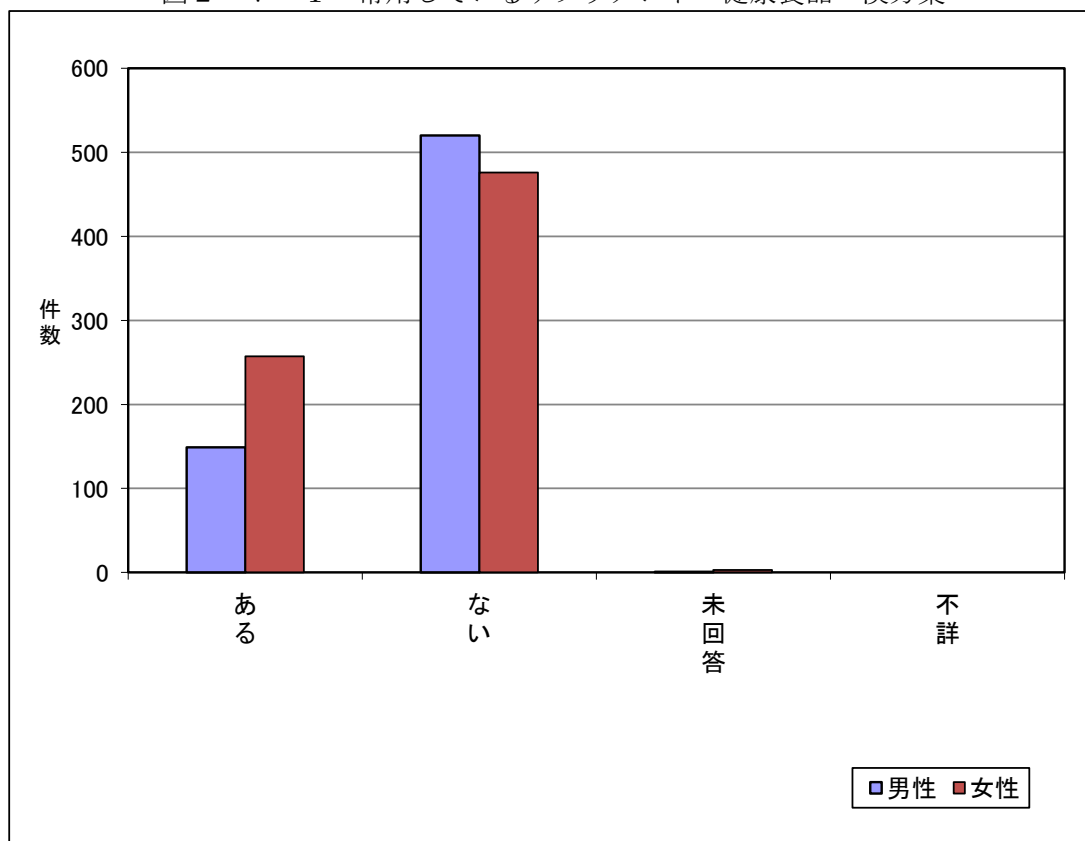

また、サプリメント・健康食品・漢方薬を常用していると回答した 406 人のうち、388 人から 725 品目について、具体的な品目名および効果について回答があった。

そのうち、10 人以上の患者が常用していると回答した上位 11 品目の効果についてみると、「不快症状が改善したと思う」との回答が 49 件、「特にはっきりとした効果があるとは思わない」が 85 件、「その他」が 20 件（効果未回答 6 件）であった。（表 2-7-2）

表 2-7-2 常用しているサプリメント・健康食品・漢方薬（上位品目）

	男性			女性			小計			効果未回答	計
	効果あり	効果なし	その他	効果あり	効果なし	その他	効果あり	効果なし	その他		
グルコサミン	7	3	0	3	7	1	10	10	1	1	22
黒酢	0	0	2	6	12	0	6	12	2	2	22
青汁	3	2	2	2	6	1	5	8	3	3	19
ビタミンC	3	5	1	1	5	1	4	10	2	0	16
ブルーベリー	0	2	1	1	10	0	1	12	1	0	14
アリナミン	5	3	0	0	6	0	5	9	0	0	14
マルチビタミン	3	7	0	0	2	0	3	9	0	0	12
セサミン	2	3	0	2	3	1	4	6	1	0	11
クロレラ	0	3	1	2	1	3	2	4	4	0	10
ローヤルゼリー	2	1	1	5	1	0	7	2	1	0	10
カルシウム	1	1	2	1	2	3	2	3	5	0	10
合計	26	30	10	23	55	10	49	85	20	6	160

## 2.3 健康・悩み・ストレスについて

### 2.3.1 日常生活での悩みやストレスの有無

日常生活での悩みやストレスの有無について、「ある」と回答した者が 1,131 人 (80.4%) (男 510 人 (76.1%)、女 621 人 (84.4%)) となっている (表 3-1、図 3-1)。

表 3-1 日常生活での悩みやストレス

	男性 (N=670)		女性 (N=736)		計 (N=1406)	
	件数	割合	件数	割合	件数	割合
ある	510	76.1%	621	84.4%	1,131	80.4%
ない	153	22.8%	104	14.1%	257	18.3%
未回答	7	1.0%	11	1.5%	18	1.3%
不詳	0	0.0%	0	0.0%	0	0.0%
計	670	100.0%	736	100.0%	1406	100.0%

図 3-1 日常生活での悩みやストレス

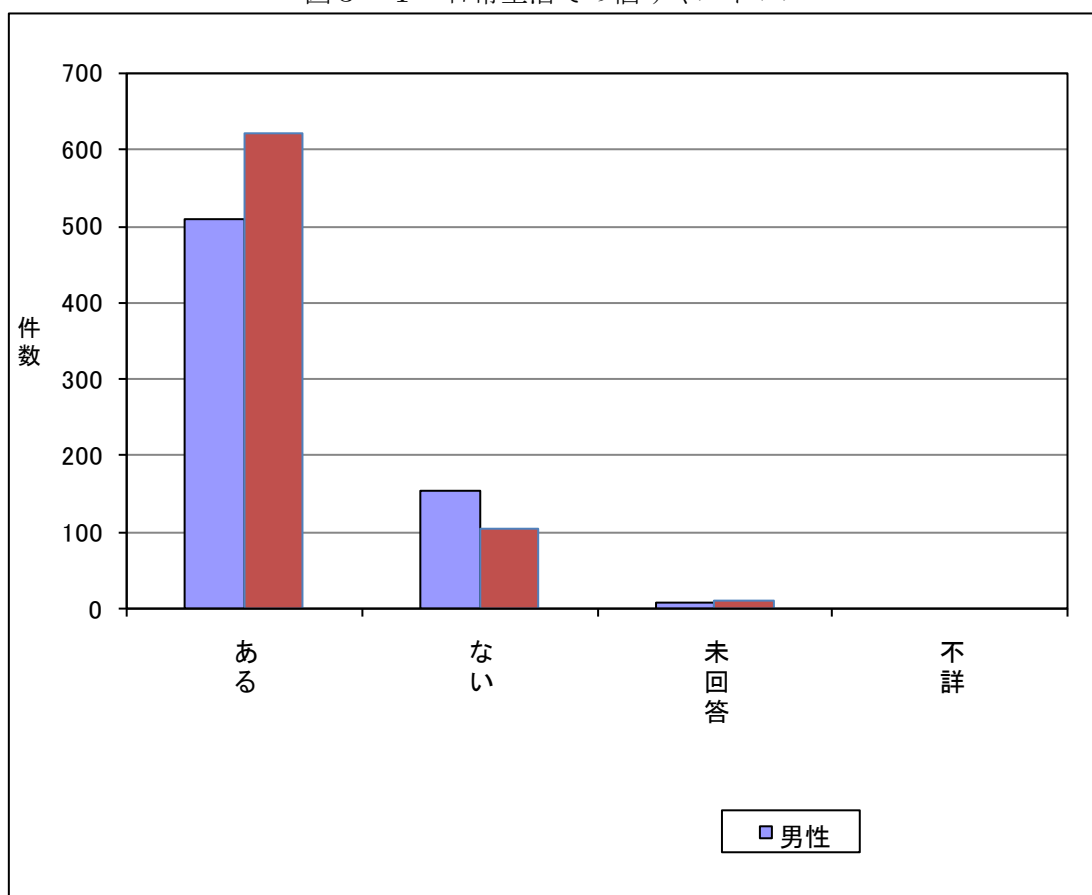

日常生活での悩みやストレスが「ある」と回答した 1,131 人（男 510 人、女 621 人）を対象に、悩みやストレスの原因を質問したところ、「自分の病気や介護」と回答した者が 59.5%と最も多く（男 56.5%、女 62.0%）、次いで「収入・家計・借金等」37.6%（男 38.0%、女 37.2%）、「家族の病気や介護」35.7%（男 30.2%、女 40.3%）、「自分の仕事」32.5%（男 42.5%、女 24.3%）、「家族以外との人間関係」23.3%（男 21.2%、女 25.0%）等の順であった（表 3-2）。

表 3-2 悩みやストレスの原因（複数回答）

	男性 (N=510)		女性 (N=621)		計 (N=1131)	
	件数	割合	件数	割合	件数	割合
家族との人間関係	83	16.3%	124	20.0%	207	18.3%
家族以外との人間関係	108	21.2%	155	25.0%	263	23.3%
恋愛・性に関すること	10	2.0%	7	1.1%	17	1.5%
結婚	12	2.4%	10	1.6%	22	1.9%
離婚	10	2.0%	12	1.9%	22	1.9%
いじめ・セクハラ	7	1.4%	11	1.8%	18	1.6%
生きがいにに関すること	96	18.8%	132	21.3%	228	20.2%
自由にできる時間がない	41	8.0%	58	9.3%	99	8.8%
収入・家計・借金等	194	38.0%	231	37.2%	425	37.6%
自分の病気や介護	288	56.5%	385	62.0%	673	59.5%
家族の病気や介護	154	30.2%	250	40.3%	404	35.7%
妊娠・出産	3	0.6%	1	0.2%	4	0.4%
育児	4	0.8%	3	0.5%	7	0.6%
家事	23	4.5%	98	15.8%	121	10.7%
自分の学業・受験・進学	3	0.6%	8	1.3%	11	1.0%
子供の教育	50	9.8%	48	7.7%	98	8.7%
自分の仕事	217	42.5%	151	24.3%	368	32.5%
家族の仕事	44	8.6%	95	15.3%	139	12.3%
住まいや生活環境	50	9.8%	87	14.0%	137	12.1%
その他	26	5.1%	61	9.8%	87	7.7%
わからない	11	2.2%	8	1.3%	19	1.7%
未回答	9	1.8%	14	2.3%	23	2.0%
不詳	0	0.0%	0	0.0%	0	0.0%

また、上記の悩みやストレスの原因のうち、最も気になる原因を質問したところ、「自分の病気や介護」と回答した者が 35.2%と最も多く（男 33.5%、女 36.6%）、次いで「家族の病気や介護」 11.8%（男 9.6%、女 13.5%）、「収入・家計・借金等」 10.8%（男 11.6%、女 10.1%）、「自分の仕事」 10.2%（男 15.3%、女 6.0%）等の順であった（表 3-3）。

表 3-3 悩みやストレスの最も気になる原因

	男性 (N=510)		女性 (N=621)		計 (N=1131)	
	件数	割合	件数	割合	件数	割合
家族との人間関係	13	2.5%	16	2.6%	29	2.6%
家族以外との人間関係	15	2.9%	20	3.2%	35	3.1%
恋愛・性に関すること	1	0.2%	0	0.0%	1	0.1%
結婚	2	0.4%	1	0.2%	3	0.3%
離婚	2	0.4%	3	0.5%	5	0.4%
いじめ・セクハラ	0	0.0%	0	0.0%	0	0.0%
生きがいにすること	16	3.1%	17	2.7%	33	2.9%
自由にできる時間がない	2	0.4%	12	1.9%	14	1.2%
収入・家計・借金等	59	11.6%	63	10.1%	122	10.8%
自分の病気や介護	171	33.5%	227	36.6%	398	35.2%
家族の病気や介護	49	9.6%	84	13.5%	133	11.8%
妊娠・出産	1	0.2%	0	0.0%	1	0.1%
育児	0	0.0%	1	0.2%	1	0.1%
家事	6	1.2%	4	0.6%	10	0.9%
自分の学業・受験・進学	0	0.0%	0	0.0%	0	0.0%
子供の教育	7	1.4%	15	2.4%	22	1.9%
自分の仕事	78	15.3%	37	6.0%	115	10.2%
家族の仕事	3	0.6%	10	1.6%	13	1.1%
住まいや生活環境	4	0.8%	9	1.4%	13	1.1%
その他	8	1.6%	22	3.5%	30	2.7%
わからない	4	0.8%	3	0.5%	7	0.6%
未回答	69	13.5%	77	12.4%	146	12.9%
不詳	0	0.0%	0	0.0%	0	0.0%
計	510	100.0%	621	100.0%	1,131	100.0%

## 2.4 介護や日常生活動作の状況について

### 2.4.1 病院や診療所への入院、または介護施設への入所状況

病院や診療所への入院、または介護施設への入所状況についてみると、5.4%（男 3.7%、女 6.9%）の者が入院中もしくは入所中であった。（表 4-1、図 4-1）

表 4-1 病院、診療所への入院、または介護施設への入所状況

	男性 (N=670)		女性 (N=736)		計 (N=1406)	
	件数	割合	件数	割合	件数	割合
はい	25	3.7%	51	6.9%	76	5.4%
いいえ	638	95.2%	679	92.3%	1,317	93.7%
未回答	7	1.0%	6	0.8%	13	0.9%
不詳	0	0.0%	0	0.0%	0	0.0%
計	670	100.0%	736	100.0%	1406	100.0%

図 4-1 病院、診療所への入院、または介護保険施設への入所状況

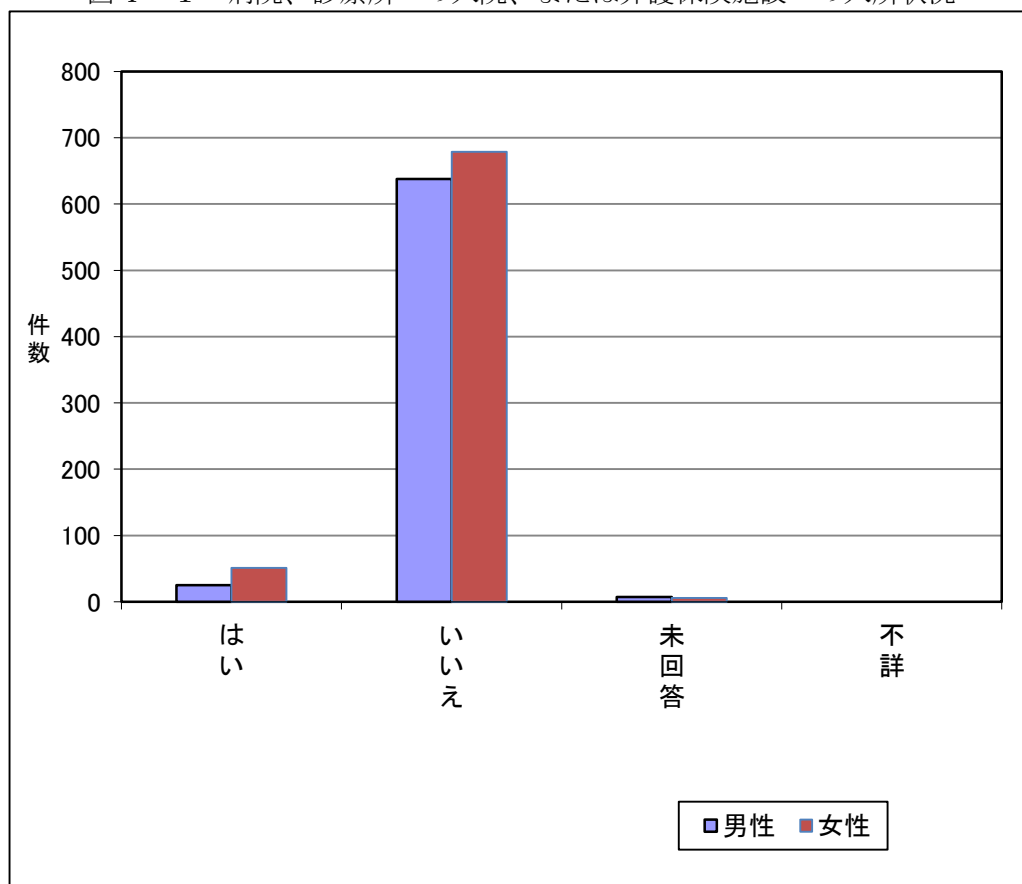

## 2.4.2 要介護認定の状況

要介護認定の状況についてみると、40歳未満の回答者を除いた1,396人（男663人、女733人）のうち、154人（11.0%）（男50人、女104人）の者が要介護認定を受けていた。（表4-2-1、図4-2-1）

表4-2-1 要介護認定の状況（40歳未満の回答者は除く）

	男性 (N=663)		女性 (N=733)		計 (N=1396)	
	件数	割合	件数	割合	件数	割合
受けている	50	7.5%	104	14.2%	154	11.0%
受けていない	598	90.2%	615	83.9%	1,213	86.9%
未回答	15	2.3%	14	1.9%	29	2.1%
不詳	0	0.0%	0	0.0%	0	0.0%
計	663	100.0%	733	100.0%	1,396	100.0%

図4-2-1 要介護認定の状況（40歳未満の回答者は除く）

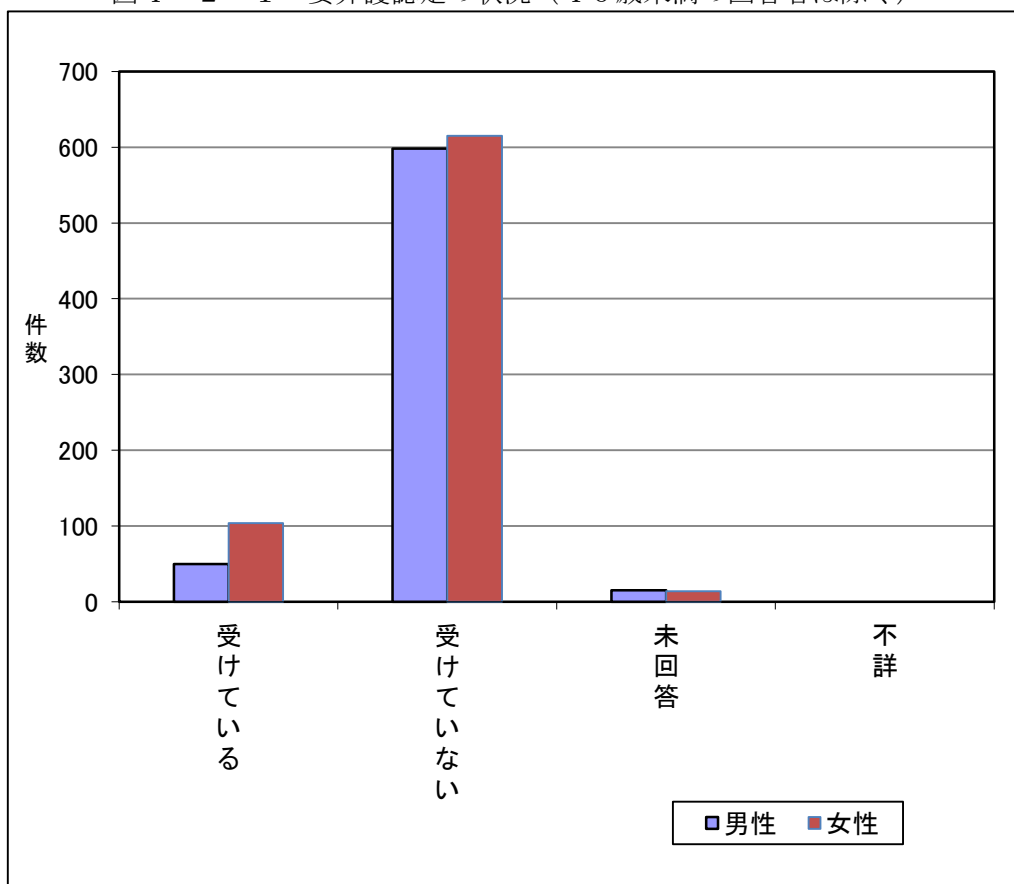

要介護認定を受けている 154 人の調査日時点の要介護度の分布は、「要支援 1」が 22.1%（男 26.0%、女 20.2%）、「要支援 2」が 18.8%（男 22.0%、女 17.3%）等の順となっている。（表 4-2-2、図 4-2-2）

表 4-2-2 要介護認定を受けている場合の要介護度の状況

	男性 (N=50)		女性 (N=104)		計 (N=154)	
	件数	割合	件数	割合	件数	割合
要支援 1	13	26.0%	21	20.2%	34	22.1%
要支援 2	11	22.0%	18	17.3%	29	18.8%
要介護 1	8	16.0%	17	16.3%	25	16.2%
要介護 2	6	12.0%	21	20.2%	27	17.5%
要介護 3	3	6.0%	11	10.6%	14	9.1%
要介護 4	4	8.0%	7	6.7%	11	7.1%
要介護 5	4	8.0%	8	7.7%	12	7.8%
未回答	1	2.0%	1	1.0%	2	1.3%
不詳	0	0.0%	0	0.0%	0	0.0%
計	50	100.0%	104	100.0%	154	100.0%

図 4-2-2 要介護認定を受けている場合の要介護度の状況

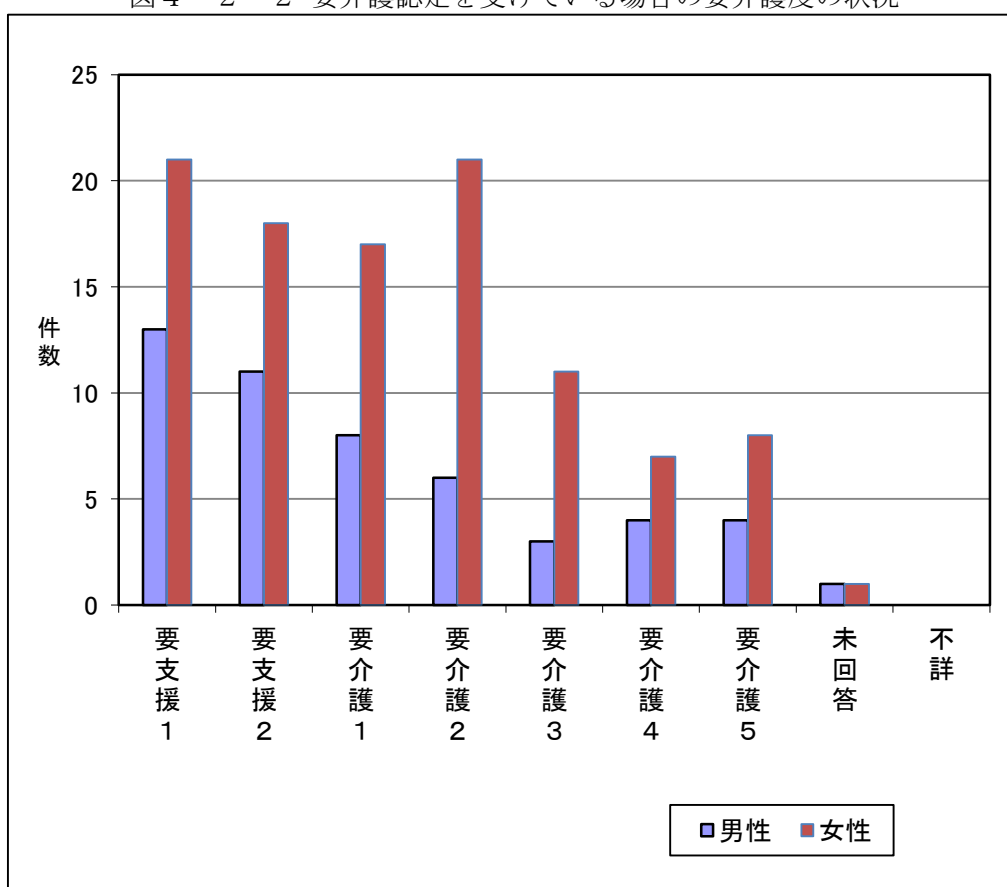

要介護認定を受けている 154 人について、介護が必要となった原因についてみると、男性は「脳血管疾患」が 44.0%最も多く、女性は「関節疾患」が 42.3%と最も多かった。全体では、「高齢による衰弱」が 37.7%（男 36.0%、女 38.5%）と最も多く、次いで「関節疾患」が 36.4%（男 24.0%、女 42.3%）、「認知症」33.8%（男 32.0%、女 34.6%）、「骨折・転倒」32.5%（男 20.0%、女 38.5%）等の順となっている。（表 4-2-3）

表 4-2-3 要介護認定を受けている場合で介護が必要になった原因（複数回答）

	男性 (N=50)		女性 (N=104)		計 (N=154)	
	件数	割合	件数	割合	件数	割合
脳血管疾患	22	44.0%	20	19.2%	42	27.3%
心臓疾患	12	24.0%	25	24.0%	37	24.0%
がん	5	10.0%	7	6.7%	12	7.8%
呼吸器疾患	7	14.0%	10	9.6%	17	11.0%
関節疾患	12	24.0%	44	42.3%	56	36.4%
認知症	16	32.0%	36	34.6%	52	33.8%
パーキンソン病	1	2.0%	5	4.8%	6	3.9%
糖尿病	6	12.0%	16	15.4%	22	14.3%
視覚・聴覚障害	13	26.0%	21	20.2%	34	22.1%
骨折・転倒	10	20.0%	40	38.5%	50	32.5%
脊髄損傷	8	16.0%	9	8.7%	17	11.0%
高齢による衰弱	18	36.0%	40	38.5%	58	37.7%
その他	6	12.0%	8	7.7%	14	9.1%
わからない	1	2.0%	2	1.9%	3	1.9%
未回答	1	2.0%	1	1.0%	2	1.3%
不詳	0	0.0%	0	0.0%	0	0.0%

要介護認定を受けている 154 人について、要介護認定を受けた原因のうち、主たる原因については、男性では「脳血管疾患」が 14 名 (28.0%) と最も多く、女性では認知症が 16 名 (15.0%) と最も多かった。（表 4-2-4）

表 4-2-4 要介護認定を受けている場合で介護が必要になった主な原因

	男性 (N=50)		女性 (N=104)		計 (N=154)	
	件数	割合	件数	割合	件数	割合
脳血管疾患	14	28.0%	13	12.5%	27	17.5%
心臓疾患	3	6.0%	6	5.8%	9	5.8%
がん	0	0.0%	0	0.0%	0	0.0%
呼吸器疾患	1	2.0%	0	0.0%	1	0.6%
関節疾患	4	8.0%	13	12.5%	17	11.0%
認知症	5	10.0%	16	15.4%	21	13.6%
パーキンソン病	1	2.0%	4	3.8%	5	3.2%
糖尿病	0	0.0%	4	3.8%	4	2.6%
視覚・聴覚障害	2	4.0%	1	1.0%	3	1.9%
骨折・転倒	1	2.0%	15	14.4%	16	10.4%
脊髄損傷	3	6.0%	4	3.8%	7	4.5%
高齢による衰弱	5	10.0%	9	8.7%	14	9.1%
その他	4	8.0%	3	2.9%	7	4.5%
わからない	1	2.0%	1	1.0%	2	1.3%
未回答	6	12.0%	15	14.4%	21	13.6%
不詳	0	0.0%	0	0.0%	0	0.0%
計	50	100.0%	104	100.0%	154	100.0%



### 2.4.3 介助なしでできること

介助なしで行うことができるものについてみると、全ての項目において75%以上の者が「できる」と回答した。(表4-3)

表4-3 介助なしでできること (複数回答)

	男性 (N=670)		女性 (N=736)		計 (N=1406)	
	件数	割合	件数	割合	件数	割合
洗顔	576	86.0%	624	84.8%	1,200	85.3%
口腔清拭	565	84.3%	620	84.2%	1,185	84.3%
身体的清拭	567	84.6%	593	80.6%	1,160	82.5%
洗髪	561	83.7%	589	80.0%	1,150	81.8%
着替	565	84.3%	609	82.7%	1,174	83.5%
入浴	561	83.7%	596	81.0%	1,157	82.3%
体位交換・起居	568	84.8%	615	83.6%	1,183	84.1%
排泄(トイレ)	569	84.9%	624	84.8%	1,193	84.9%
食事の準備・後始末	512	76.4%	566	76.9%	1,078	76.7%
食事	574	85.7%	634	86.1%	1,208	85.9%
服薬	565	84.3%	614	83.4%	1,179	83.9%
散歩	542	80.9%	556	75.5%	1,098	78.1%
掃除	514	76.7%	555	75.4%	1,069	76.0%
洗濯	507	75.7%	582	79.1%	1,089	77.5%
買い物	521	77.8%	551	74.9%	1,072	76.2%
日常会話	566	84.5%	632	85.9%	1,198	85.2%
未回答	86	12.8%	85	11.5%	171	12.2%
不詳	0	0.0%	0	0.0%	0	0.0%

## 2.5 この1年間の治療状況について

### 2.5.1 現在の受診頻度について

現在の受診頻度についてみると、「毎月1～3回程度」が42.2%と最も多く（男39.7%、女44.4%）、次いで「数か月に1回程度」が27.6%（男29.0%、女26.4%）等の順となっている。（表5-1、図5-1）

表5-1 受診頻度

	男性 (N=670)		女性 (N=736)		計 (N=1406)	
	件数	割合	件数	割合	件数	割合
入院中	12	1.8%	20	2.7%	32	2.3%
毎週1回以上	57	8.5%	85	11.5%	142	10.1%
毎月1～3回程度	266	39.7%	327	44.4%	593	42.2%
数か月に1回程度	194	29.0%	194	26.4%	388	27.6%
受診していない	128	19.1%	86	11.7%	214	15.2%
未回答	13	1.9%	24	3.3%	37	2.6%
不詳	0	0.0%	0	0.0%	0	0.0%
計	670	100.0%	736	100.0%	1406	100.0%

図5-1 受診頻度

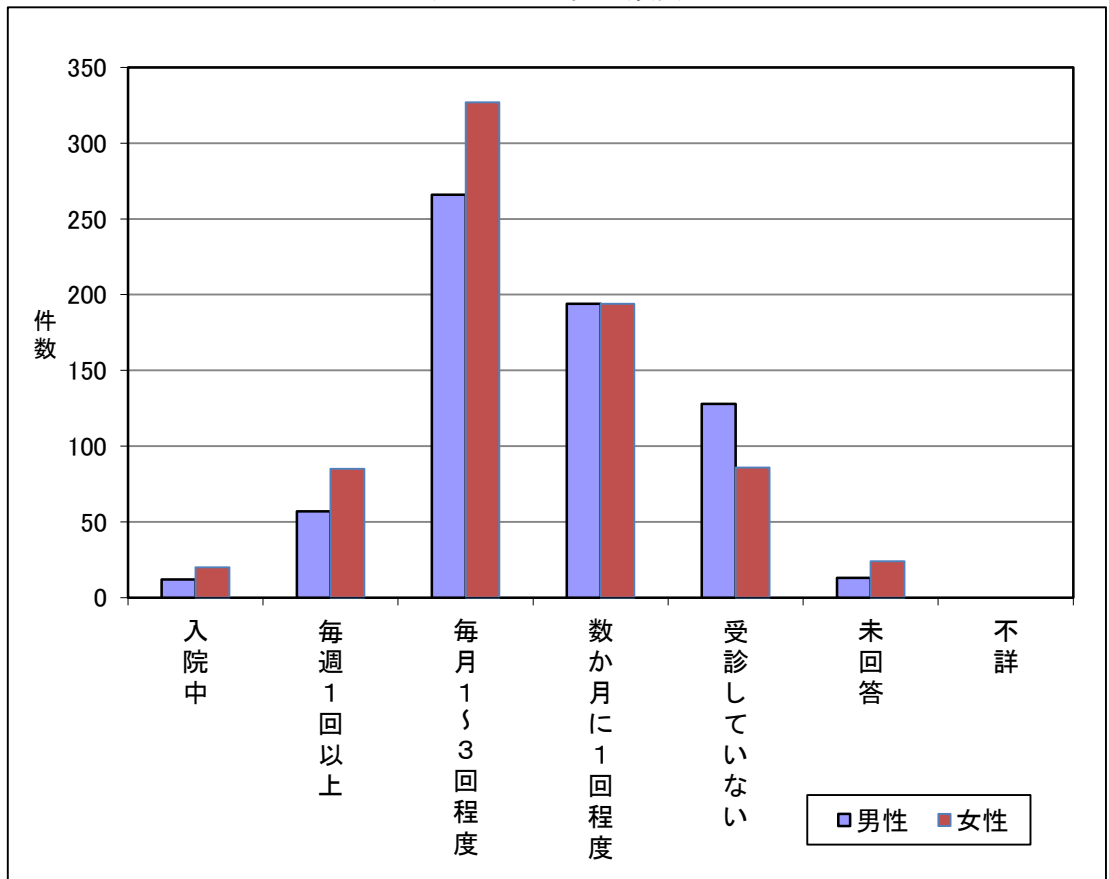

## 2.5.2 この1年間の治療の内容について

この1年間の治療の内容をみると、「外来で治療を受けた」と回答した者が75.5%と最も多く（男70.9%、女79.6%）、次いで「油症検診を受けた」が33.4%（男34.5%、女32.5%）等の順となっている。（表5-2）

表5-2 この1年間の治療の内容（複数回答）

	男性 (N=670)		女性 (N=736)		計 (N=1406)	
	件数	割合	件数	割合	件数	割合
手術を受けた	73	10.9%	75	10.2%	148	10.5%
入院した	98	14.6%	100	13.6%	198	14.1%
外来で治療を受けた	475	70.9%	586	79.6%	1,061	75.5%
油症検診を受けた	231	34.5%	239	32.5%	470	33.4%
未回答	122	18.2%	103	14.0%	225	16.0%
不詳	0	0.0%	0	0.0%	0	0.0%

また、手術の内容について、記述式で144件の回答があり、大腸ポリープの切除手術（8件）、白内障の手術（8件）と回答した者が最も多く、次いで肺がん手術（4件）、ペースメーカー取り付け（3件）、心臓カテーテル治療（3件）となっている。

2.6 油症患者受療券（油証券）の使用状況について

2.6.1 油証券の使用について

油証券の使用についてみると、28.4%（男 29.0%、女 28.0%）の者が油証券を使用していた。（表 6-1、図 6-1）

表 6-1 油証券を使用しているか

	男性 (N=670)		女性 (N=736)		計 (N=1406)	
	件数	割合	件数	割合	件数	割合
はい	194	29.0%	206	28.0%	400	28.4%
いいえ	470	70.1%	524	71.2%	994	70.7%
未回答	6	0.9%	6	0.8%	12	0.9%
不詳	0	0.0%	0	0.0%	0	0.0%
計	670	100.0%	736	100.0%	1406	100.0%

図 6-1 油証券を使用しているか

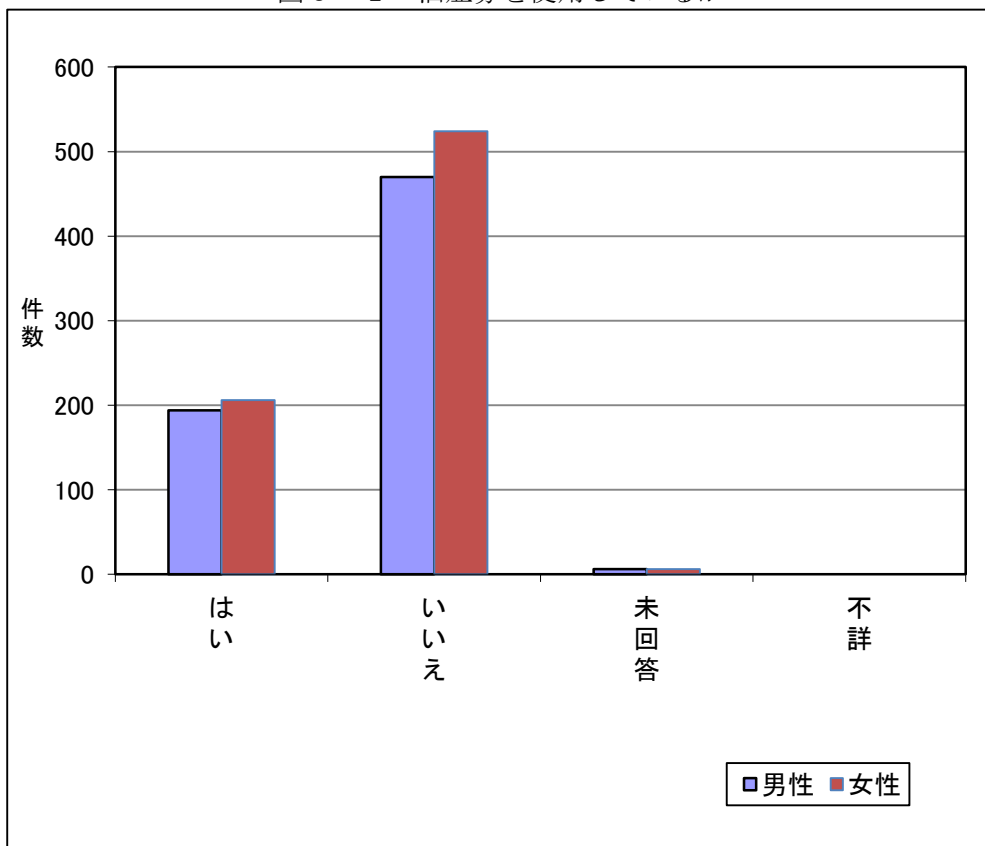

## 2.6.2 油症券を使用せずに受診したことがあるか

この1年間、油症券を使用せずに受診したことがあるかを質問したところ、68.8%（男 64.6%、女 72.6%）の者が「はい」と回答した。（表6-2、図6-2）

表6-2 この1年間で、油症券を使用せずに受診したことがあるか

	男性 (N=670)		女性 (N=736)		計 (N=1406)	
	件数	割合	件数	割合	件数	割合
はい	433	64.6%	534	72.6%	967	68.8%
いいえ	205	30.6%	176	23.9%	381	27.1%
未回答	32	4.8%	26	3.5%	58	4.1%
不詳	0	0.0%	0	0.0%	0	0.0%
計	670	100.0%	736	100.0%	1406	100.0%

図6-2 この1年間で、油症券を使用せずに受診したことがあるか

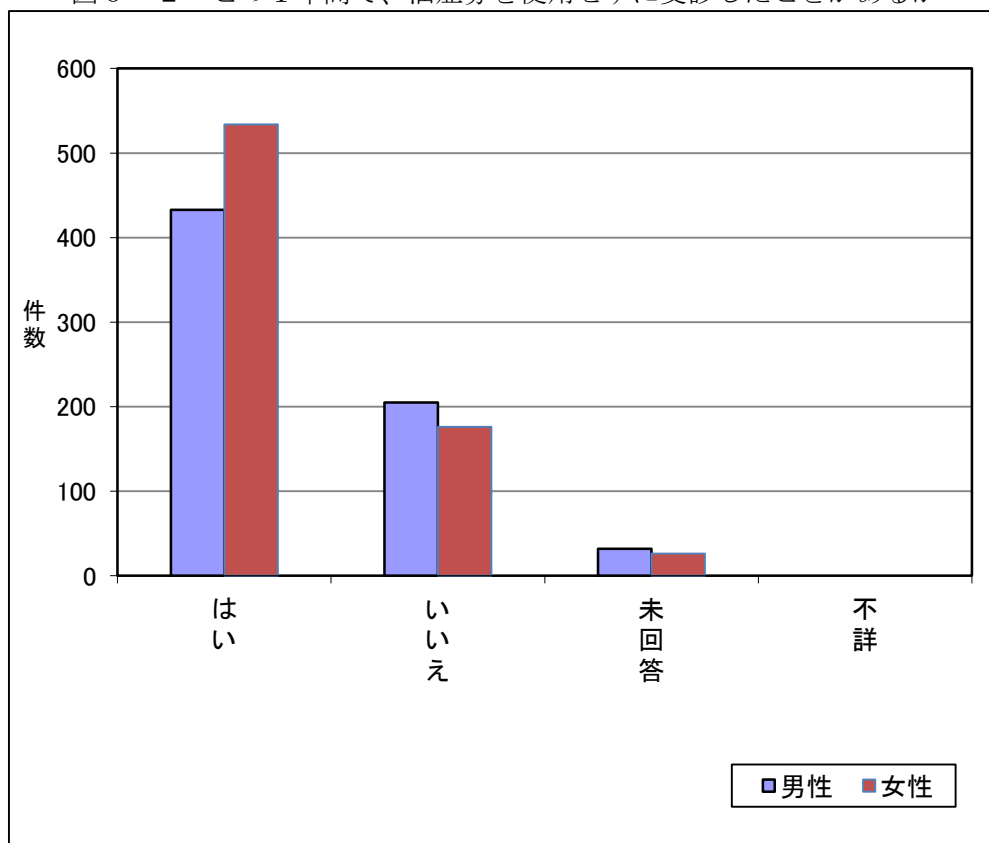

この1年間、油証券を使用せずに受診したことがある967人に油証券の使用を希望する医療機関があるか質問したところ、306人(31.6%) (男151人(34.9%)、女155人(29.0%))が「はい」と回答した。(表6-3、図6-3)

表6-3 油証券の使用を希望する医療機関があるか

	男性 (N=433)		女性 (N=534)		計 (N=967)	
	件数	割合	件数	割合	件数	割合
はい	151	34.9%	155	29.0%	306	31.6%
いいえ	254	58.7%	333	62.4%	587	60.7%
未回答	28	6.5%	46	8.6%	74	7.7%
不詳	0	0.0%	0	0.0%	0	0.0%
計	433	100.0%	534	100.0%	967	100.0%

図6-3 油証券の使用を希望する医療機関があるか

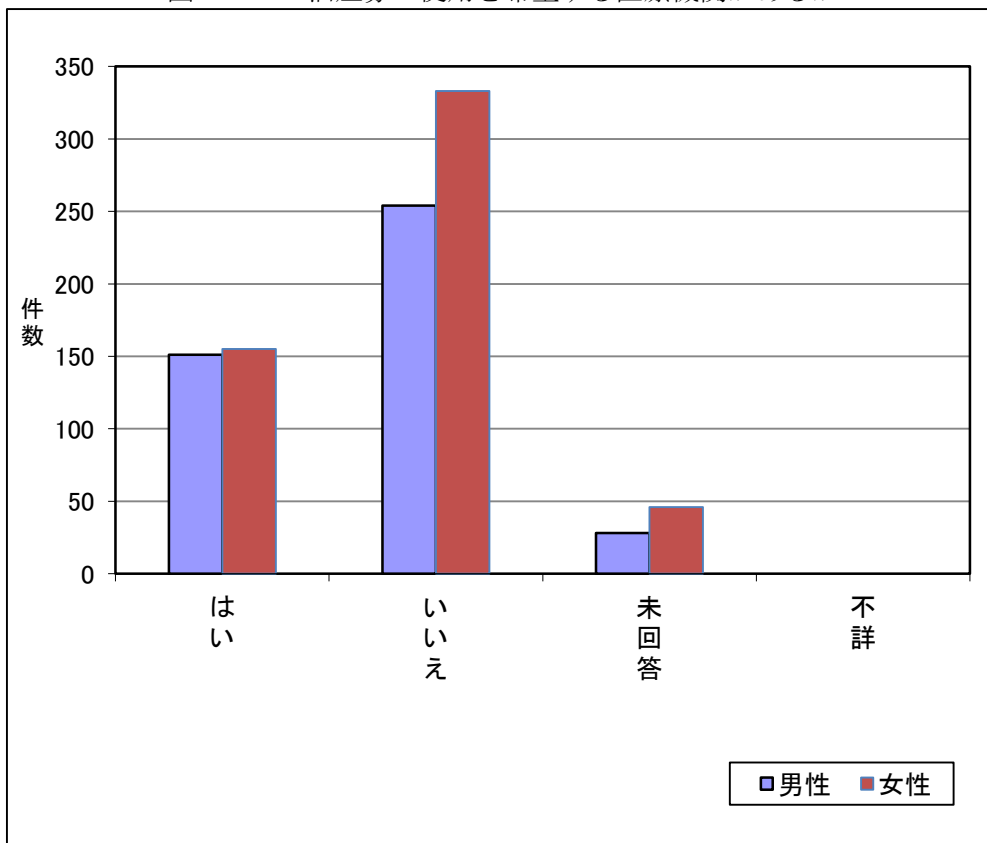

記述式で油証券の使用を希望する医療機関名及び所在地について、406カ所(※)の回答が寄せられた。(※一部、既に油証券が使用可能な医療機関を含む)

## 2.7 これまでにかかったことのある病気（今かかっている病気・症状も含む）について

### 2.7.1 悪性腫瘍（がん）について

悪性腫瘍（がん）にかかったことがあるかについてみると、9.9%（男10.4%、女9.4%）が「はい」と回答した。（表7-1-1）

表7-1-1 悪性腫瘍（がん）にかかったことがあるか

	男性 (N=670)		女性 (N=736)		計 (N=1406)	
	件数	割合	件数	割合	件数	割合
はい	70	10.4%	69	9.4%	139	9.9%
いいえ	593	88.5%	650	88.3%	1,243	88.4%
未回答	7	1.0%	17	2.3%	24	1.7%
不詳	0	0.0%	0	0.0%	0	0.0%
計	670	100.0%	736	100.0%	1406	100.0%

悪性腫瘍（がん）にかかったことがあると回答した139人に、具体的な病名を記述式で質問したところ、177件の回答が寄せられた。大腸がん（26件）が最も多く、次いで胃がん（21件）、肺がん（17件）、前立腺がん（16件）、乳がん（12件）等の順となっている。（表7-1-2）

表7-1-2 悪性腫瘍（がん）の種類と治療歴

	過去に治療 したことがない	過去に治療 したことがある	現在治療中	その他	治療歴未回答	計
大腸がん	0	17	6	1	2	26
胃がん	0	14	5	2	0	21
肺がん	1	8	7	1	0	17
前立腺がん	0	5	10	0	1	16
乳がん	1	6	4	0	1	12
その他	0	57	19	2	7	85
計	2	107	51	6	11	177

### 2.7.2 脳・精神・神経の病気・症状について

脳・精神・神経の病気について、これまでにかかったことがある病気をみると、男女ともに「頭痛」と回答した者が最も多く49.6%（男40.6%、女57.9%）であった。次いで、「もの忘れ」が32.3%（男27.9%、女36.3%）、「頭重」が28.4%（男22.1%、女34.2%）等の順となっている（表7-2）。

表7-2 脳・精神・神経の病気・症状（複数回答）

	男性 (N=670)		女性 (N=736)		計 (N=1406)	
	件数	割合	件数	割合	件数	割合
脳腫瘍	0	0.0%	11	1.5%	11	0.8%
脳卒中・脳出血・くも膜下出血	11	1.6%	9	1.2%	20	1.4%
脳梗塞	46	6.9%	39	5.3%	85	6.0%
頭痛	272	40.6%	426	57.9%	698	49.6%
頭重	148	22.1%	252	34.2%	400	28.4%
神経痛	147	21.9%	208	28.3%	355	25.2%
知的障害	8	1.2%	2	0.3%	10	0.7%
躁うつ病	42	6.3%	66	9.0%	108	7.7%
統合失調症	14	2.1%	23	3.1%	37	2.6%
幻覚	23	3.4%	34	4.6%	57	4.1%
認知症	20	3.0%	39	5.3%	59	4.2%
もの忘れ	187	27.9%	267	36.3%	454	32.3%
かっとなりやすい・短気	151	22.5%	112	15.2%	263	18.7%
その他	32	4.8%	44	6.0%	76	5.4%
病気・症状は特にない	210	31.3%	136	18.5%	346	24.6%
未回答	37	5.5%	40	5.4%	77	5.5%
不詳	0	0.0%	0	0.0%	0	0.0%

### 2.7.3 自律神経系の病気・症状について

自律神経系の病気・症状について、これまでかかったことがある病気をみると、男女とも「不眠」が最も多く31.9%（男23.4%、女39.5%）であった。次いで、「自律神経失調症」が21.0%（男11.8%、女29.3%）、「起立性低血圧」が18.4%（男15.2%、女21.3%）等の順となっている。（表7-3）

表7-3 自律神経系の病気・症状（複数回答）

	男性 (N=670)		女性 (N=736)		計 (N=1406)	
	件数	割合	件数	割合	件数	割合
起立性低血圧	102	15.2%	157	21.3%	259	18.4%
過敏性腸症候群	81	12.1%	114	15.5%	195	13.9%
多汗症	40	6.0%	90	12.2%	130	9.2%
汗が出にくい	27	4.0%	49	6.7%	76	5.4%
不眠	157	23.4%	291	39.5%	448	31.9%
不安神経症	43	6.4%	105	14.3%	148	10.5%
自律神経失調症	79	11.8%	216	29.3%	295	21.0%
その他	12	1.8%	19	2.6%	31	2.2%
病気・症状は特にない	299	44.6%	219	29.8%	518	36.8%
未回答	57	8.5%	37	5.0%	94	6.7%
不詳	0	0.0%	0	0.0%	0	0.0%

### 2.7.4 眼の病気・症状について

眼の病気・症状について、これまでかかったことがある病気をみると、男女とも「乱視」が最も多く36.2%（男38.5%、女34.1%）、次いで「近視」が34.3%（男37.5%、女31.4%）、「眼脂過多」が32.6%（男31.3%、女33.8%）等の順となっている。（表7-4）

表7-4 眼の病気・症状（複数回答）

	男性 (N=670)		女性 (N=736)		計 (N=1406)	
	件数	割合	件数	割合	件数	割合
眼脂過多	210	31.3%	249	33.8%	459	32.6%
瞼板腺からのチーズ様分泌物	47	7.0%	74	10.1%	121	8.6%
結膜の色素沈着	41	6.1%	53	7.2%	94	6.7%
白内障	133	19.9%	212	28.8%	345	24.5%
緑内障	22	3.3%	44	6.0%	66	4.7%
近視	251	37.5%	231	31.4%	482	34.3%
遠視	130	19.4%	167	22.7%	297	21.1%
乱視	258	38.5%	251	34.1%	509	36.2%
弱視	22	3.3%	30	4.1%	52	3.7%
その他	81	12.1%	95	12.9%	176	12.5%
病気・症状は特にない	102	15.2%	106	14.4%	208	14.8%
未回答	23	3.4%	20	2.7%	43	3.1%
不詳	0	0.0%	0	0.0%	0	0.0%



## 2.7.5 口の中の病気・症状について

口の中の病気・症状について、これまでかかったことがある病気をみると、「虫歯になりやすい」が最も多く 46.4%（男 46.9%、女 45.9%）、次いで「歯周病」が 45.9%（男 47.9%、女 44.0%）、「口内炎になりやすい」が 40.3%（男 36.3%、女 43.9%）等の順となっている。（表 7-5）

表 7-5 口の中の病気・症状（複数回答）

	男性 (N=670)		女性 (N=736)		計 (N=1406)	
	件数	割合	件数	割合	件数	割合
舌がん	0	0.0%	0	0.0%	0	0.0%
歯科形成不全	12	1.8%	14	1.9%	26	1.8%
歯周病	321	47.9%	324	44.0%	645	45.9%
歯肉炎	192	28.7%	256	34.8%	448	31.9%
顎関節症	34	5.1%	87	11.8%	121	8.6%
味覚異常	24	3.6%	41	5.6%	65	4.6%
歯肉の色素沈着	105	15.7%	145	19.7%	250	17.8%
口内炎になりやすい	243	36.3%	323	43.9%	566	40.3%
虫歯になりやすい	314	46.9%	338	45.9%	652	46.4%
歯の知覚過敏	204	30.4%	260	35.3%	464	33.0%
永久歯を早期に失った	114	17.0%	137	18.6%	251	17.9%
その他	16	2.4%	38	5.2%	54	3.8%
病気・症状は特にならない	87	13.0%	85	11.5%	172	12.2%
未回答	18	2.7%	21	2.9%	39	2.8%
不詳	0	0.0%	0	0.0%	0	0.0%

## 2.7.6 耳・鼻の病気・症状について

耳・鼻の病気・症状について、これまでかかったことがある病気をみると、「めまい」が最も多く 37.7%（男 27.6%、女 46.9%）であった。次いで、「鼻炎を起こしやすい」が 28.2%（男 28.1%、女 28.3%）、「中耳炎」が 22.3%（男 20.7%、女 23.8%）等の順となっている。（表 7-6）

表 7-6 耳・鼻の病気・症状（複数回答）

	男性 (N=670)		女性 (N=736)		計 (N=1406)	
	件数	割合	件数	割合	件数	割合
メニエール病	58	8.7%	135	18.3%	193	13.7%
めまい	185	27.6%	345	46.9%	530	37.7%
中耳炎	139	20.7%	175	23.8%	314	22.3%
真珠腫性中耳炎	19	2.8%	12	1.6%	31	2.2%
鼻炎を起こしやすい	188	28.1%	208	28.3%	396	28.2%
難聴	154	23.0%	134	18.2%	288	20.5%
蓄膿症	105	15.7%	116	15.8%	221	15.7%
鼻血がよく出る	80	11.9%	78	10.6%	158	11.2%
鼻血が止まりにくい	27	4.0%	23	3.1%	50	3.6%
その他	35	5.2%	42	5.7%	77	5.5%
病気・症状は特にならない	166	24.8%	144	19.6%	310	22.0%
未回答	11	1.6%	8	1.1%	19	1.4%
不詳	0	0.0%	0	0.0%	0	0.0%

### 2.7.7 甲状腺の病気・症状について

甲状腺の病気・症状について、これまでかかったことがある病気をみると、「甲状腺機能低下」が最も多く 5.0%（男 1.8%、女 7.9%）であった。次いで、甲状腺腫が 2.6%（男 0.9%、女 4.2%）等の順となっている。（表 7-7）

表 7-7 甲状腺の病気・症状（複数回答）

	男性 (N=670)		女性 (N=736)		計 (N=1406)	
	件数	割合	件数	割合	件数	割合
甲状腺がん	2	0.3%	9	1.2%	11	0.8%
甲状腺腫	6	0.9%	31	4.2%	37	2.6%
慢性甲状腺炎	5	0.7%	15	2.0%	20	1.4%
パセドウ病	2	0.3%	21	2.9%	23	1.6%
甲状腺機能低下	12	1.8%	58	7.9%	70	5.0%
その他	9	1.3%	13	1.8%	22	1.6%
病気・症状は特にない	557	83.1%	537	73.0%	1,094	77.8%
未回答	83	12.4%	79	10.7%	162	11.5%
不詳	0	0.0%	0	0.0%	0	0.0%

### 2.7.8 のど・気管支・肺の病気・症状について

のど・気管支・肺の病気・症状について、これまでかかったことがある病気をみると、「せき」が最も多く 48.0%（男 47.8%、女 48.2%）であった。次いで、「たん」が 45.4%（男 48.2%、女 42.8%）、「風邪をひきやすい」が 38.4%（男 35.7%、女 40.9%）等の順となっている（表 7-8）。

表 7-8 のど・気管支・肺の病気・症状（複数回答）

	男性 (N=670)		女性 (N=736)		計 (N=1406)	
	件数	割合	件数	割合	件数	割合
肺がん	12	1.8%	8	1.1%	20	1.4%
肺線維症	4	0.6%	4	0.5%	8	0.6%
無気肺	1	0.1%	1	0.1%	2	0.1%
肺水腫	6	0.9%	5	0.7%	11	0.8%
肺気腫	33	4.9%	4	0.5%	37	2.6%
肺炎	85	12.7%	80	10.9%	165	11.7%
慢性気管支炎	52	7.8%	81	11.0%	133	9.5%
嚙声	85	12.7%	135	18.3%	220	15.6%
呼吸困難	39	5.8%	74	10.1%	113	8.0%
息切れ	195	29.1%	206	28.0%	401	28.5%
風邪を引きやすい	239	35.7%	301	40.9%	540	38.4%
風邪が治りにくい	159	23.7%	223	30.3%	382	27.2%
せき	320	47.8%	355	48.2%	675	48.0%
たん	323	48.2%	315	42.8%	638	45.4%
その他	26	3.9%	40	5.4%	66	4.7%
病気・症状は特にない	137	20.4%	157	21.3%	294	20.9%
未回答	23	3.4%	20	2.7%	43	3.1%
不詳	0	0.0%	0	0.0%	0	0.0%

## 2.7.9 心臓の病気・症状について

心臓の病気・症状について、これまでかかったことがある病気をみると、「不整脈」が最も多く 23.9%（男 25.8%、女 22.1%）であった。次いで、「動悸」が 22.6%（男 16.6%、女 28.1%）、「狭心症」が 7.8%（男 8.1%、女 7.6%）等の順となっている。（表 7-9-1）

表 7-9-1 心臓の病気・症状（複数回答）

	男性 (N=670)		女性 (N=736)		計 (N=1406)	
	件数	割合	件数	割合	件数	割合
心筋梗塞	17	2.5%	14	1.9%	31	2.2%
狭心症	54	8.1%	56	7.6%	110	7.8%
心不全	21	3.1%	27	3.7%	48	3.4%
心肥大	38	5.7%	54	7.3%	92	6.5%
不整脈	173	25.8%	163	22.1%	336	23.9%
頻脈	40	6.0%	50	6.8%	90	6.4%
動悸	111	16.6%	207	28.1%	318	22.6%
その他	22	3.3%	32	4.3%	54	3.8%
病気・症状は特にない	328	49.0%	345	46.9%	673	47.9%
未回答	40	6.0%	40	5.4%	80	5.7%
不詳	0	0.0%	0	0.0%	0	0.0%

心臓の病気にかかったことがあると回答した 653 人について、過去・現在の治療状況について質問したところ、「過去に治療したことがある」と回答した者は 16.2%（男 16.6%、女 16.0%）、「現在治療中」と回答した者は 24.8%（男 23.2%、女 26.2%）であった。（表 7-9-2、図 7-9-2）

表 7-9-2 心臓の病気・症状 過去・現在の治療状況

	男性 (N=302)		女性 (N=351)		計 (N=653)	
	件数	割合	件数	割合	件数	割合
過去に治療したことがない	115	38.1%	139	39.6%	254	38.9%
過去に治療したことがある	50	16.6%	56	16.0%	106	16.2%
現在治療中	70	23.2%	92	26.2%	162	24.8%
その他	16	5.3%	15	4.3%	31	4.7%
未回答	51	16.9%	49	14.0%	100	15.3%
不詳	0	0.0%	0	0.0%	0	0.0%
計	302	100.0%	351	100.0%	653	100.0%

図 7-9-2 心臓の病気・症状 過去・現在の治療状況

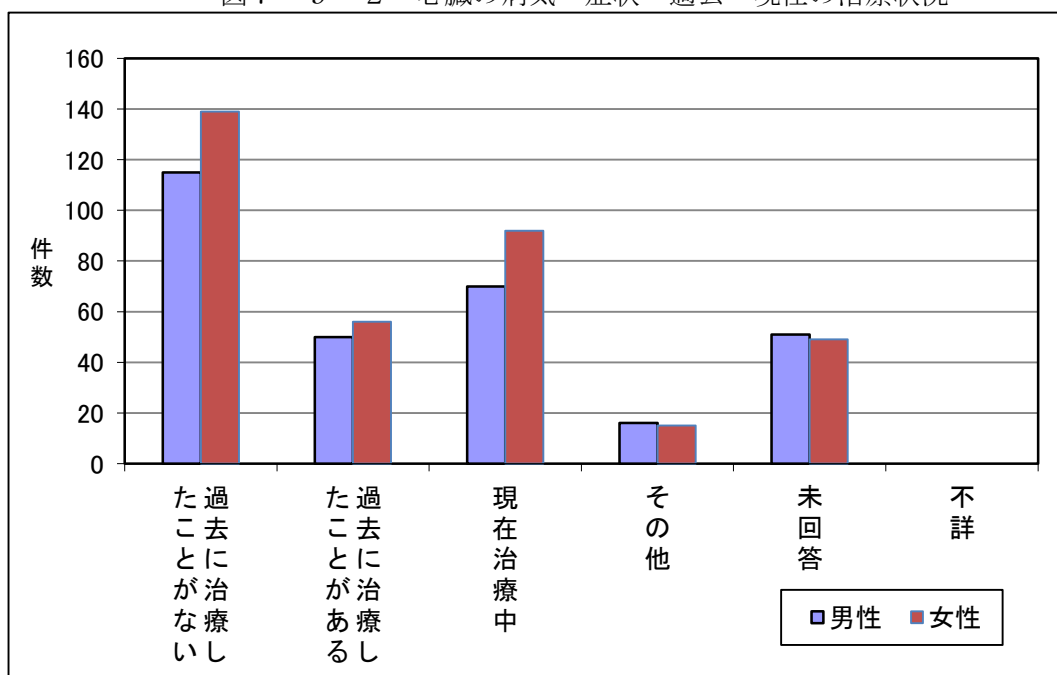

現在治療中と回答した 162 人について、治療方法についてみると、男女ともに「内服薬」が最も多く 90.7%（男 91.4%、女 90.2%）であった。（表 7-9-3、図 7-9-3）

表 7-9-3 心臓の病気・症状 治療方法

	男性 (N=70)		女性 (N=92)		計 (N=162)	
	件数	割合	件数	割合	件数	割合
食事または運動療法のみ	1	1.4%	2	2.2%	3	1.9%
内服薬	64	91.4%	83	90.2%	147	90.7%
注射薬	1	1.4%	1	1.1%	2	1.2%
その他	1	1.4%	1	1.1%	2	1.2%
未回答	3	4.3%	5	5.4%	8	4.9%
不詳	0	0.0%	0	0.0%	0	0.0%
計	70	100.0%	92	100.0%	162	100.0%

図 7-9-3 心臓の病気・症状 治療方法

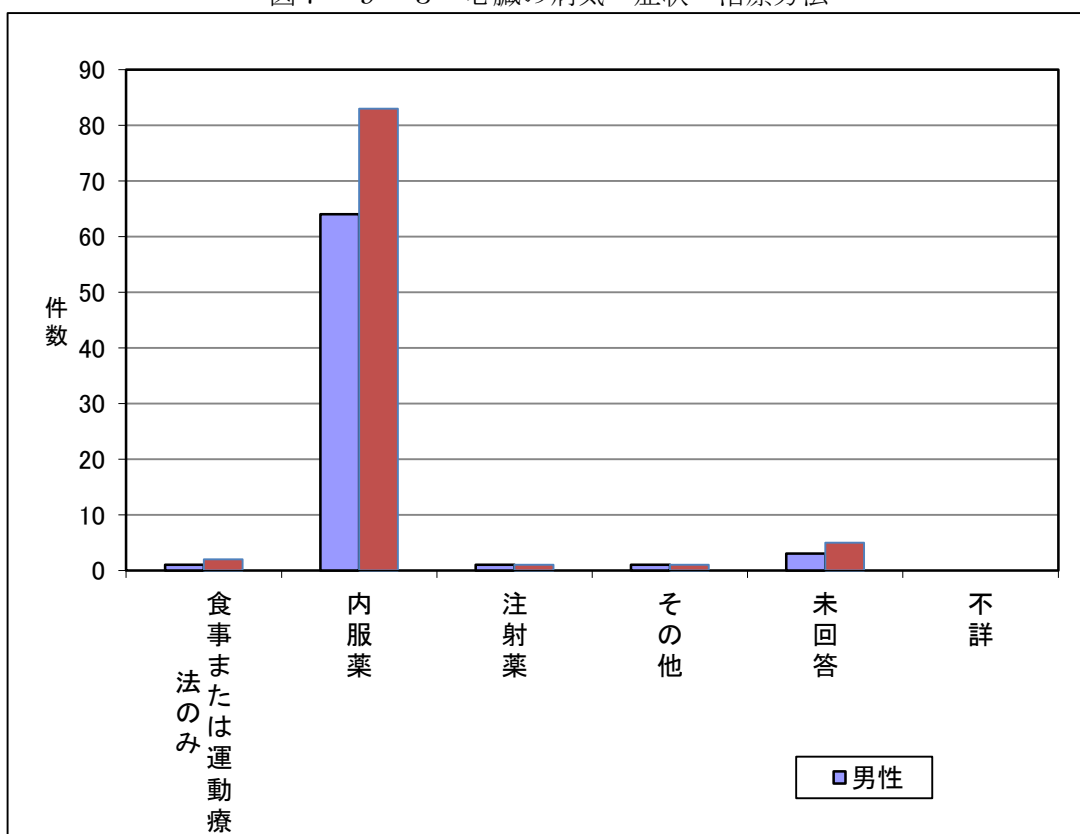

## 2.7.10 高血圧や血管の病気・症状について

高血圧や血管の病気・症状について、これまでかかったことがある病気をみると、「高血圧」が最も多く 40.8%（男 41.8%、女 39.8%）であった。次いで、「低血圧」が 11.7%（男 7.0%、女 15.9%）、「動脈硬化」5.6%（男 4.5%、女 6.7%）等の順となっている。（表 7-10-1）

表 7-10-1 高血圧や血管の病気・症状（複数回答）

	男性 (N=670)		女性 (N=736)		計 (N=1406)	
	件数	割合	件数	割合	件数	割合
高血圧	280	41.8%	293	39.8%	573	40.8%
低血圧	47	7.0%	117	15.9%	164	11.7%
動脈硬化	30	4.5%	49	6.7%	79	5.6%
動脈瘤	18	2.7%	17	2.3%	35	2.5%
静脈炎	1	0.1%	4	0.5%	5	0.4%
静脈瘤	13	1.9%	39	5.3%	52	3.7%
その他	7	1.0%	15	2.0%	22	1.6%
病気・症状は特にな	292	43.6%	259	35.2%	551	39.2%
未回答	36	5.4%	36	4.9%	72	5.1%
不詳	0	0.0%	0	0.0%	0	0.0%

高血圧にかかったことがあると回答した 573 人について、過去・現在の治療状況について質問したところ、「過去に治療したことがある」と回答した者は 8.4%（男 7.9%、女 8.9%）、「現在治療中」と回答した者は 80.5%（男 78.6%、女 82.3%）であった。（表 7-10-2、図 7-10-2）

表 7-10-2 高血圧 過去・現在の治療状況

	男性 (N=280)		女性 (N=293)		計 (N=573)	
	件数	割合	件数	割合	件数	割合
過去に治療したことがない	30	10.7%	20	6.8%	50	8.7%
過去に治療したことがある	22	7.9%	26	8.9%	48	8.4%
現在治療中	220	78.6%	241	82.3%	461	80.5%
その他	3	1.1%	4	1.4%	7	1.2%
未回答	5	1.8%	2	0.7%	7	1.2%
不詳	0	0.0%	0	0.0%	0	0.0%
計	280	100.0%	293	100.0%	573	100.0%

図 7-10-2 高血圧 過去・現在の治療状況

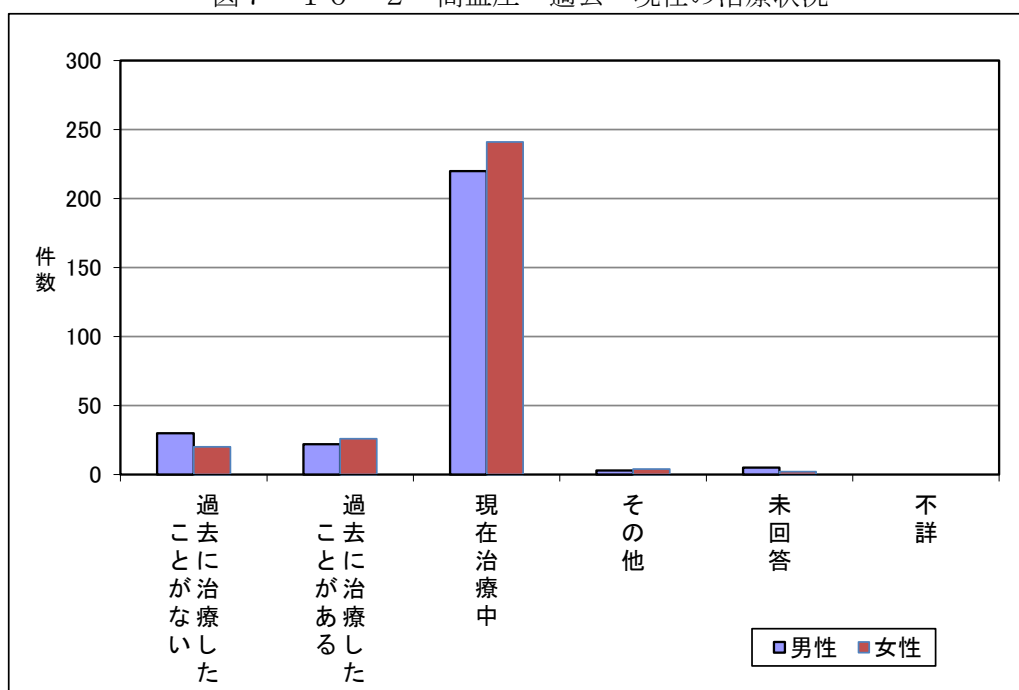

現在治療中と回答した人について、治療方法についてみると、男女ともに「内服薬」が最も多く 97.2%（男 96.3%、女 97.9%）であった。（表 7-10-3、図 7-10-3）

表 7-10-3 高血圧 治療方法

	男性 (N=220)		女性 (N=241)		計 (N=461)	
	件数	割合	件数	割合	件数	割合
食事または運動療法のみ	6	2.7%	3	1.2%	9	2.0%
内服薬	211	96.3%	236	97.9%	447	97.2%
その他	0	0.0%	1	0.4%	1	0.2%
未回答	3	0.9%	1	0.4%	4	0.7%
不詳	0	0.0%	0	0.0%	0	0.0%
計	220	100.0%	241	100.0%	461	100.0%

図 7-10-3 高血圧 治療方法

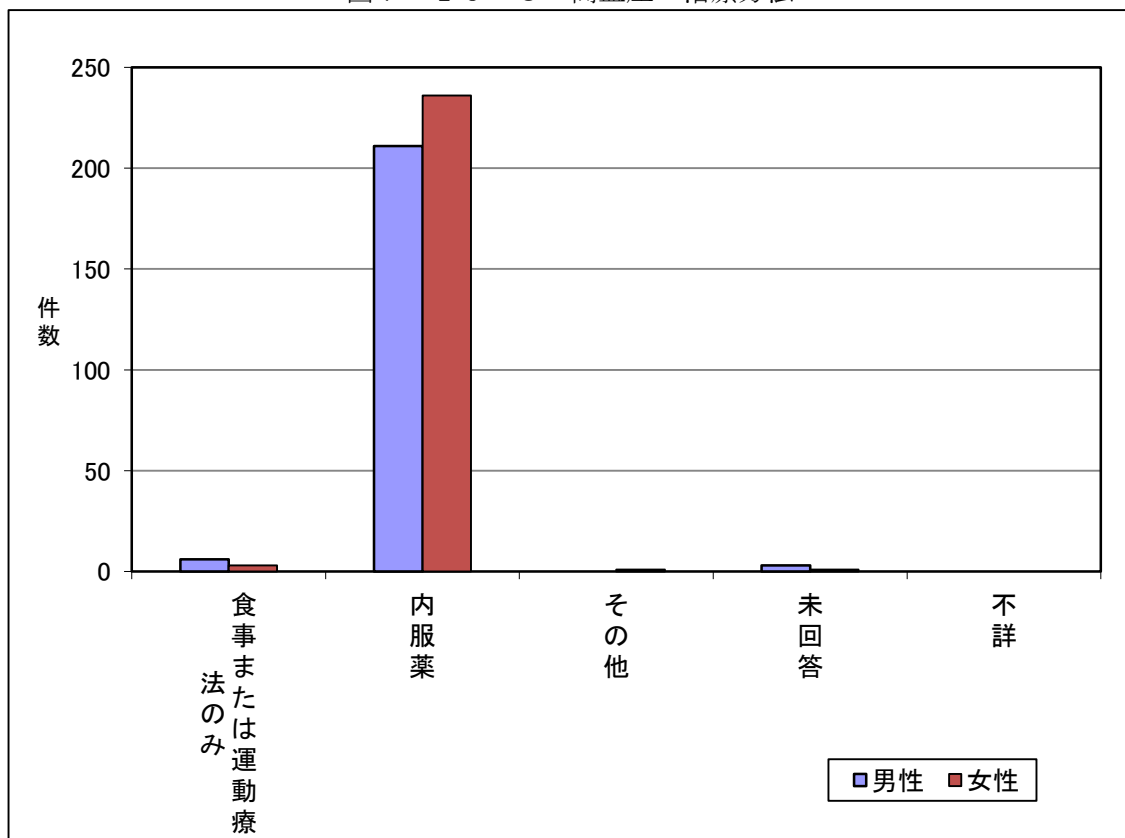

### 2.7.11 肝臓・胆のう・脾臓の病気・症状について

肝臓・胆のう・脾臓の病気・症状について、これまでかかったことがある病気をみると、「肝機能障害」が最も多く 11.2%（男 14.2%、女 8.6%）であった。次いで、「胆石症」が 7.0%（男 7.3%、女 6.8%）、「その他」 5.0%（男 4.8%、女 5.3%）等の順となっている。（表 7-11）

表 7-11 肝臓・胆のう・脾臓の病気・症状（複数回答）

	男性 (N=670)		女性 (N=736)		計 (N=1406)	
	件数	割合	件数	割合	件数	割合
肝臓がん	6	0.9%	0	0.0%	6	0.4%
胆のうがん	3	0.4%	3	0.4%	6	0.4%
B型肝炎	15	2.2%	21	2.9%	36	2.6%
C型肝炎	9	1.3%	19	2.6%	28	2.0%
肝機能障害	95	14.2%	63	8.6%	158	11.2%
胆のう炎	14	2.1%	24	3.3%	38	2.7%
胆石症	49	7.3%	50	6.8%	99	7.0%
黄疸	17	2.5%	24	3.3%	41	2.9%
脾腫	3	0.4%	8	1.1%	11	0.8%
その他	32	4.8%	39	5.3%	71	5.0%
病気・症状は特にない	423	63.1%	505	68.6%	928	66.0%
未回答	52	7.8%	45	6.1%	97	6.9%
不詳	0	0.0%	0	0.0%	0	0.0%

## 2.7.12 すい臓の病気・症状について

すい臓の病気・症状について、これまでかかったことがある病気をみると、「糖尿病」が最も多く 11.5% (男 13.6%、女 9.5%) であった。次いで、「すい臓炎」が 3.1% (男 2.4%、女 3.7%)、等の順となっている。(表 7-12-1)

表 7-12-1 すい臓の病気・症状 (複数回答)

	男性 (N=670)		女性 (N=736)		計 (N=1406)	
	件数	割合	件数	割合	件数	割合
すい臓がん	3	0.4%	1	0.1%	4	0.3%
すい臓炎	16	2.4%	27	3.7%	43	3.1%
糖尿病	91	13.6%	70	9.5%	161	11.5%
その他	12	1.8%	12	1.6%	24	1.7%
病気・症状は特にない	488	72.8%	560	76.1%	1,048	74.5%
未回答	71	10.6%	71	9.6%	142	10.1%
不詳	0	0.0%	0	0.0%	0	0.0%

糖尿病にかかったことがあると回答した 161 人について、過去・現在の治療状況について質問したところ、「過去に治療したことがある」と回答した者は 9.3% (男 9.9%、女 8.6%)、「現在治療中」と回答した者は 78.9% (男 78.0%、女 80.0%) であった。(表 7-12-2、図 7-12-2)

図 7-12-2 糖尿病 過去・現在の治療状況

	男性 (N=91)		女性 (N=70)		計 (N=161)	
	件数	割合	件数	割合	件数	割合
過去に治療したことがない	7	7.7%	6	8.6%	13	8.1%
過去に治療したことがある	9	9.9%	6	8.6%	15	9.3%
現在治療中	71	78.0%	56	80.0%	127	78.9%
その他	3	3.3%	1	1.4%	4	2.5%
未回答	1	1.1%	1	1.4%	2	1.2%
不詳	0	0.0%	0	0.0%	0	0.0%
計	91	100.0%	70	100.0%	161	100.0%

図 7-12-2 糖尿病 過去・現在の治療状況

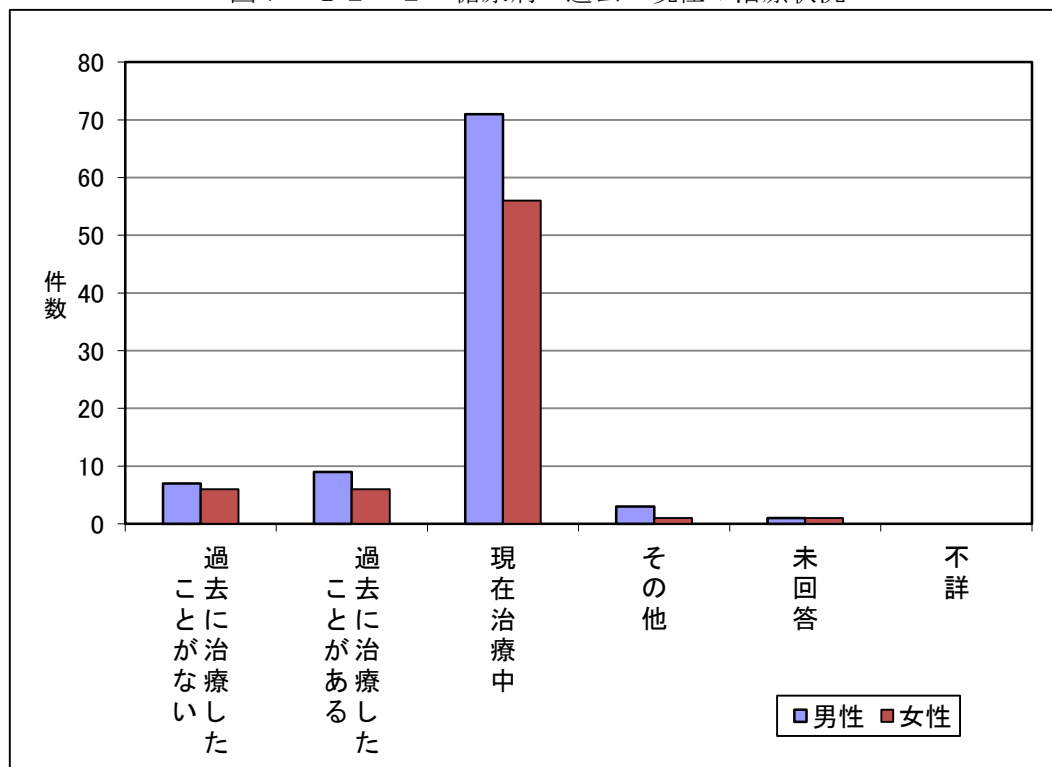



現在治療中と回答した人について、治療方法についてみると、男女ともに「内服薬」が最も多く 83.6%（男 84.1%、女 83.0%）であった（表 7-12-3）。

表 7-12-3 糖尿病 治療方法

	男性(N=71)		女性(N=56)		計(N=127)	
	件数	割合	件数	割合	件数	割合
食事または運動療法のみ	5	7.9%	6	11.3%	11	9.5%
内服薬	53	84.1%	44	83.0%	97	83.6%
インスリン	3	4.8%	2	3.8%	5	4.3%
その他	0	0.0%	0	0.0%	0	0.0%
未回答	2	3.2%	1	1.9%	3	2.6%
不詳	0	0.0%	0	0.0%	0	0.0%
計	63	100.0%	53	100.0%	116	100.0%

図 7-12-3 糖尿病 治療方法

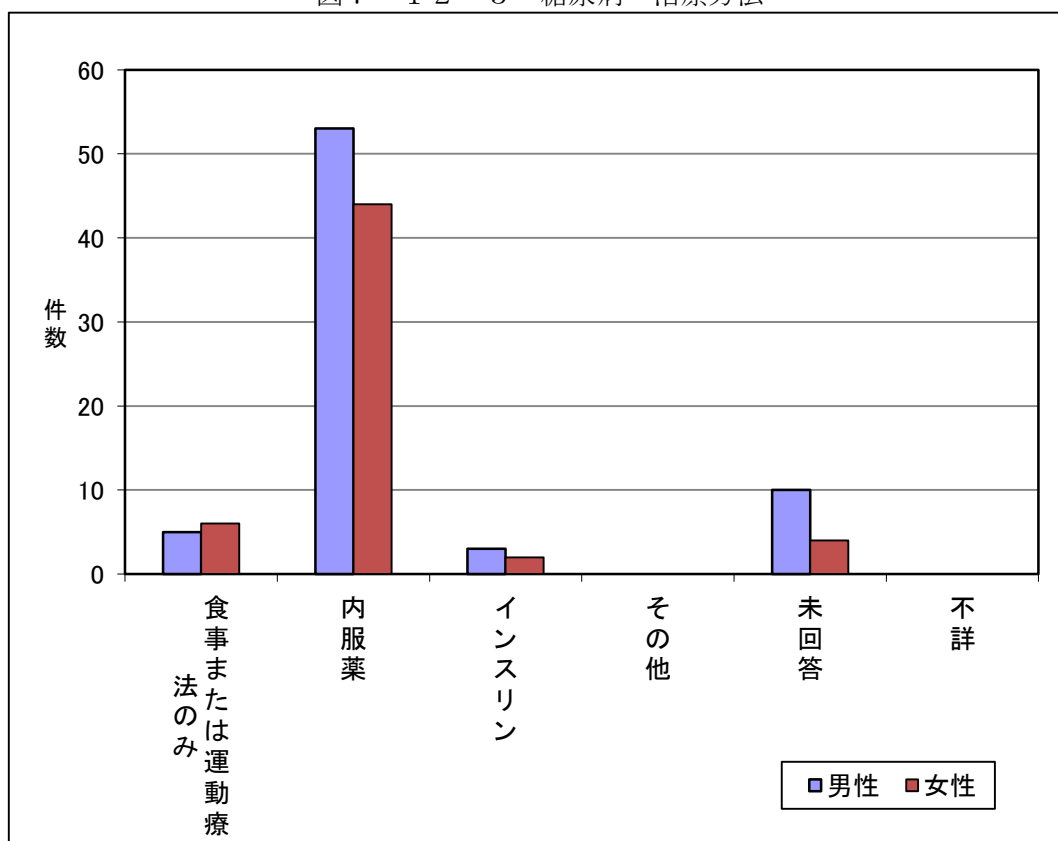

### 2.7.13 腎臓・膀胱の病気・症状について

腎臓・膀胱の病気・症状について、これまでかかったことがある病気をみると、「膀胱炎」が最も多く 23.7%（男 7.0%、女 38.9%）であった。次いで、「血尿」が 15.0%（男 10.1%、女 19.4%）、「蛋白尿」 11.0%（男 9.0%、女 12.9%）等の順となっている。（表 7-13）

表 7-13 腎臓・膀胱の病気・症状（複数回答）

	男性 (N=670)		女性 (N=736)		計 (N=1406)	
	件数	割合	件数	割合	件数	割合
腎がん	5	0.7%	0	0.0%	5	0.4%
膀胱がん	9	1.3%	4	0.5%	13	0.9%
腎炎	19	2.8%	64	8.7%	83	5.9%
膀胱炎	47	7.0%	286	38.9%	333	23.7%
腎結石	33	4.9%	15	2.0%	48	3.4%
尿管結石	82	12.2%	27	3.7%	109	7.8%
膀胱結石	17	2.5%	9	1.2%	26	1.8%
血尿	68	10.1%	143	19.4%	211	15.0%
蛋白尿	60	9.0%	95	12.9%	155	11.0%
その他	23	3.4%	35	4.8%	58	4.1%
病気・症状は特にない	388	57.9%	304	41.3%	692	49.2%
未回答	47	7.0%	39	5.3%	86	6.1%
不詳	0	0.0%	0	0.0%	0	0.0%

### 2.7.14 食道・胃・腸・肛門の病気・症状について

食道・胃・腸・肛門の病気・症状について、これまでかかったことがある病気をみると、「便秘」が最も多く 51.1%（男 40.7%、女 60.6%）であった。次いで、「下痢」が 48.3%（男 53.6%、女 43.5%）、「腹痛」 35.7%（男 32.4%、女 38.7%）等の順となっている。（表 7-14）

表 7-14 食道・胃・腸・肛門の病気・症状（複数回答）

	男性 (N=670)		女性 (N=736)		計 (N=1406)	
	件数	割合	件数	割合	件数	割合
食道がん	1	0.1%	1	0.1%	2	0.1%
胃がん	18	2.7%	5	0.7%	23	1.6%
大腸がん	22	3.3%	11	1.5%	33	2.3%
大腸ポリープ	128	19.1%	81	11.0%	209	14.9%
慢性胃炎	73	10.9%	112	15.2%	185	13.2%
胃潰瘍	138	20.6%	71	9.6%	209	14.9%
十二指腸潰瘍	107	16.0%	49	6.7%	156	11.1%
腸閉塞	10	1.5%	13	1.8%	23	1.6%
下痢	359	53.6%	320	43.5%	679	48.3%
便秘	273	40.7%	446	60.6%	719	51.1%
腹部膨満感	130	19.4%	227	30.8%	357	25.4%
痔疾	225	33.6%	209	28.4%	434	30.9%
腹痛	217	32.4%	285	38.7%	502	35.7%
その他	21	3.1%	42	5.7%	63	4.5%
病気・症状は特にない	96	14.3%	98	13.3%	194	13.8%
未回答	20	3.0%	19	2.6%	39	2.8%
不詳	0	0.0%	0	0.0%	0	0.0%

### 2.7.15 血液・リンパの病気・症状について、

血液・リンパの病気・症状について、これまでかかったことがある病気をみると、「貧血」が最も多く 25.5% (男 13.7%、女 36.3%) であった。次いで、「脂質異常症」が 19.8% (男 16.4%、女 23.0%)、「リンパ節の腫大」 3.1% (男 2.8%、女 3.4%) 等の順となっている。(表 7-15-1 - 1)

表 7-15-1 血液・リンパの病気・症状 (複数回答)

	男性 (N=670)		女性 (N=736)		計 (N=1406)	
	件数	割合	件数	割合	件数	割合
白血病	0	0.0%	1	0.1%	1	0.1%
悪性リンパ腫	4	0.6%	6	0.8%	10	0.7%
脂質異常症	110	16.4%	169	23.0%	279	19.8%
貧血	92	13.7%	267	36.3%	359	25.5%
リンパ節の腫大	19	2.8%	25	3.4%	44	3.1%
その他	10	1.5%	9	1.2%	19	1.4%
病気・症状は特にない	417	62.2%	299	40.6%	716	50.9%
未回答	4	0.6%	10	1.4%	14	1.0%
不詳	0	0.0%	0	0.0%	0	0.0%

脂質異常症にかかったことがあると回答した 279 人について、過去・現在の治療状況について質問したところ、「過去に治療したことがある」と回答した者は 14.7% (男 16.4%、女 13.6%)、「現在治療中」と回答した者は 56.3% (男 57.3%、女 55.6%) であった。(表 7-15-2、図 7-15-2)

表 7-15-2 脂質異常症 (高脂血症) 過去・現在の治療状況

	男性 (N=110)		女性 (N=169)		計 (N=279)	
	件数	割合	件数	割合	件数	割合
過去に治療したことがない	25	22.7%	45	26.6%	70	25.1%
過去に治療したことがある	18	16.4%	23	13.6%	41	14.7%
現在治療中	63	57.3%	94	55.6%	157	56.3%
その他	3	2.7%	5	3.0%	8	2.9%
未回答	1	0.9%	2	1.2%	3	1.1%
不詳	0	0.0%	0	0.0%	0	0.0%
計	110	100.0%	169	100.0%	279	100.0%

図 7-15-2 脂質異常症 (高脂血症) 過去・現在の治療状況

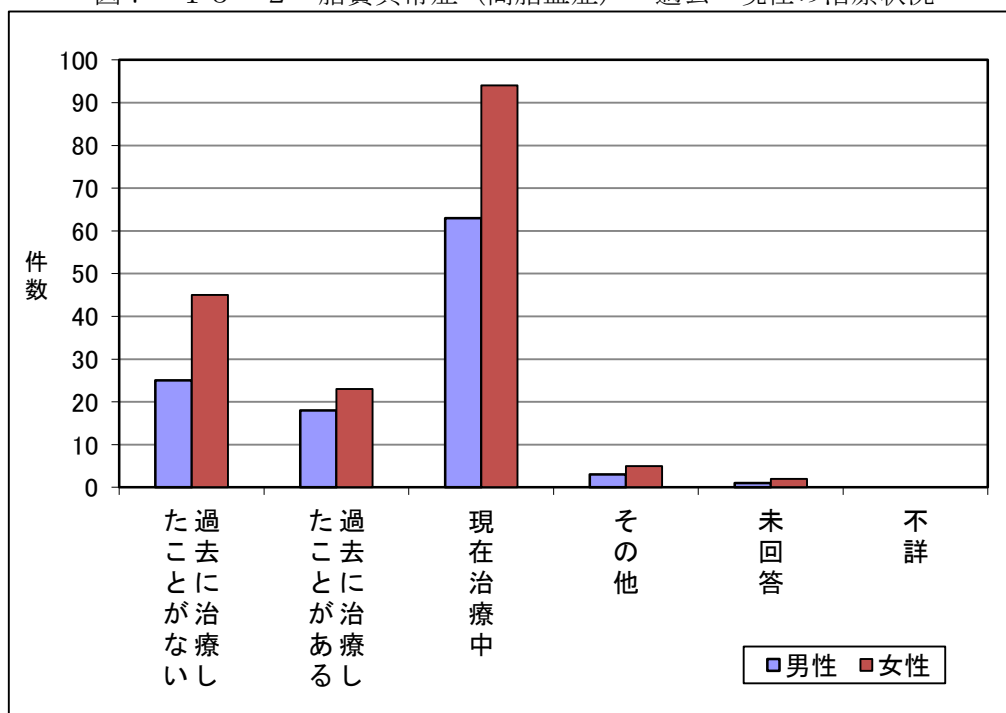

現在治療中と回答した人について、治療方法についてみると、男女ともに「内服薬」が最も多く 89.7%（男 90.5%、女 89.2%）であった。（表 7-15-3、図 7-15-3）

表 7-15-3 脂質異常症（高脂血症） 治療方法

	男性 (N=63)		女性 (N=94)		計 (N=157)	
	件数	割合	件数	割合	件数	割合
食事または運動療法のみ	4	6.3%	10	10.8%	14	9.0%
内服薬	57	90.5%	83	89.2%	140	89.7%
その他	0	0.0%	0	0.0%	0	0.0%
未回答	2	3.2%	0	0.0%	2	1.3%
不詳	0	0.0%	0	0.0%	0	0.0%
計	63	100.0%	93	100.0%	156	100.0%

図 7-15-3 脂質異常症（高脂血症） 治療方法

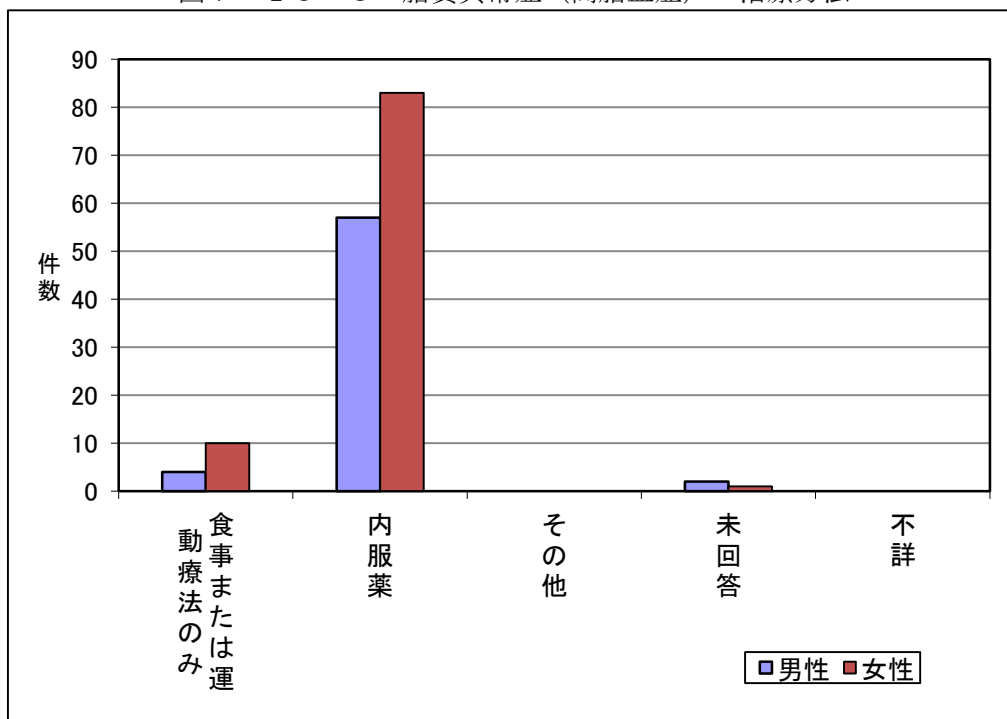

### 2.7.16 前立腺・男性機能に関する病気の病気・症状について（男性のみ）

男性がこれまでにかかったことがある前立腺・男性機能に関する病気・症状をみると、「前立腺肥大」が最も多く 13.0%であった。次いで、「インポテンツ」が 5.2%、「前立腺がん」3.3%等の順となっている（表 7-16）。

表 7-16 前立腺・男性昨日に関する病気の病気・症状(複数回答)

	男性 (N=670)	
	件数	割合
前立腺がん	22	3.3%
前立腺肥大	87	13.0%
男性不妊	10	1.5%
インポテンツ	35	5.2%
その他	19	2.8%
病気・症状は特にない	459	68.5%
未回答	59	8.8%
不詳	0	0.0%

### 2.7.17 子宮・卵巣・婦人科系の病気・症状について（女性のみ）

女性がこれまでにかかったことがある子宮・卵巣・婦人科系の病気・症状をみると、「月経不順」が最も多く 23.4%であった。次いで「月経困難症」が 21.7%、「子宮筋腫」が 17.3%等の順となっている（表 7-17）。

表 7-17 子宮・卵巣・婦人科系の病気（複数回答）

	女性 (N=736)	
	件数	割合
子宮がん	11	1.5%
卵巣がん	5	0.7%
乳がん	10	1.4%
子宮内膜症	67	9.1%
子宮筋腫	127	17.3%
卵巣のう腫	34	4.6%
月経困難症	160	21.7%
不正出血	112	15.2%
月経不順	172	23.4%
過多月経	117	15.9%
過小月経	37	5.0%
その他	52	7.1%
病気・症状は特にない	271	36.8%
未回答	40	5.4%
不詳	0	0.0%

2.7.18月経・妊娠・出産に関することについて（女性のみ）

初経「あり」と回答した 681 人の平均年齢は、13.7 歳であった。（表 7-18-1）

表 7-18-1 初経のあり・なし

	女性 (N=736)		
	件数	割合	平均年齢
あり	681	92.5%	13.7
なし	1	0.1%	-
未回答	54	7.3%	-
不詳	0	0.0%	-
計	736	100.0%	-

閉経「あり」と回答した 544 人の平均年齢は、49.5 歳であった。（表 7-18-2）

表 7-18-2 閉経のあり・なし

	女性 (N=736)		
	件数	割合	平均年齢
あり	544	73.9%	49.5
なし	120	16.3%	-
未回答	72	9.8%	-
不詳	0	0.0%	-
計	736	100.0%	-

不妊症についてみると、4.5%が「あり」と回答した。（表 7-18-3）

表 7-18-3 不妊症

	女性 (N=736)	
	件数	割合
あり	33	4.5%
なし	473	64.3%
未回答	230	31.3%
不詳	0	0.0%
計	736	100.0%

妊娠回数についてみると、「2回」と回答した者が 28.8%と最も多く、次いで「3回」が 22.0%、「4回」が 10.3%等の順となっている。（表 7-18-4）

表 7-18-4 妊娠回数

	女性 (N=736)	
	件数	割合
1	55	7.5%
2	212	28.8%
3	162	22.0%
4	76	10.3%
5	35	4.8%
6	27	3.7%
7	11	1.5%
8	7	1.0%
9	2	0.3%
10	2	0.3%
11回以上	2	0.3%
未回答	145	19.7%
不詳	0	0.0%
計	736	100.0%

記載のあった出産等を集計してみると、「正常分娩」が75.0%で、「帝王切開」が3.7%等の順となっている。(表7-18-5)

表7-18-5 出産等の状況(複数回答)

	女性(N=1451)	
	件数	割合
正常分娩	1088	75.0%
帝王切開	53	3.7%
早産	28	1.9%
死産	17	1.2%
自然流産	86	5.9%
人工流産	52	3.6%
その他	34	2.3%
未回答	93	6.4%
不詳	0	0.0%
計	1451	100.0%

記載のあった妊娠中の状況を集計してみると、「とくになし」が62.8%で最も多い。次いで、「妊娠中毒症」が5.0%、「切迫流産」4.9%等の順となっている(表7-18-6)

表7-18-6 妊娠中の状況(複数回答)

	女性(N=1451)	
	件数	割合
とくになし	911	62.8%
切迫流産	71	4.9%
切迫早産	31	2.1%
妊娠中毒症	72	5.0%
その他	82	5.7%
未回答	284	19.6%
不詳	0	0.0%
計	1451	100.0%

記載のあった新生児の状況を集計してみると、「とくになし」が66.2%と最も多い。次いで、「その他」が4.4%、「低出生体重児」が1.9%等の順となっている。(表7-18-7)

表7-18-7 新生児の状況(複数回答)

	女性(N=1451)	
	件数	割合
とくになし	960	66.2%
低出生体重児	28	1.9%
先天異常	10	0.7%
奇形	3	0.2%
その他	64	4.4%
未回答	386	26.6%
不詳	0	0.0%
計	1451	100.0%

### 2.7.19 骨・関節の病気・症状について

骨・関節の病気・症状について、これまでかかったことがある病気をみると、「腰痛」が最も多く 72.7%（男 73.9%、女 71.6%）であった。次いで、「肩こり」が 64.4%（男 56.7%、女 71.3%）、「関節痛」41.5%（男 36.3%、女 46.2%）等の順となっている。（表 7-19-1）

表 7-19-1 骨・関節の病気・症状（複数回答）

	男性 (N=670)		女性 (N=736)		計 (N=1406)	
	件数	割合	件数	割合	件数	割合
骨肉腫	1	0.1%	2	0.3%	3	0.2%
今までに骨折したことがある	175	26.1%	194	26.4%	369	26.2%
過去1年間に骨折した	17	2.5%	39	5.3%	56	4.0%
椎間板ヘルニア	111	16.6%	66	9.0%	177	12.6%
骨粗しょう症	20	3.0%	184	25.0%	204	14.5%
骨の変形	51	7.6%	159	21.6%	210	14.9%
ガングリオン	29	4.3%	81	11.0%	110	7.8%
痛風	80	11.9%	17	2.3%	97	6.9%
関節痛	243	36.3%	340	46.2%	583	41.5%
骨痛	49	7.3%	107	14.5%	156	11.1%
肩こり	380	56.7%	525	71.3%	905	64.4%
腰痛	495	73.9%	527	71.6%	1,022	72.7%
その他	22	3.3%	43	5.8%	65	4.6%
病気・症状は特にならない	62	9.3%	53	7.2%	115	8.2%
未回答	18	2.7%	12	1.6%	30	2.1%
不詳	0	0.0%	0	0.0%	0	0.0%



骨粗しょう症にかかったことがあると回答した 204 人について、過去・現在の治療状況について質問したところ、「過去に治療したことがある」と回答した者は 16.7%（男 10.0%、女 17.4%）、「現在治療中」と回答した者は 61.8%（男 50.0%、女 63.0%）であった。（表 7-19-2、図 7-19-2）

表 7-19-2 骨粗しょう症 過去・現在の治療状況

	男性 (N=20)		女性 (N=184)		計 (N=204)	
	件数	割合	件数	割合	件数	割合
過去に治療したことがない	7	35.0%	28	15.2%	35	17.2%
過去に治療したことがある	2	10.0%	32	17.4%	34	16.7%
現在治療中	10	50.0%	116	63.0%	126	61.8%
その他	1	5.0%	4	2.2%	5	2.5%
未回答	0	0.0%	4	2.2%	4	2.0%
不詳	0	0.0%	0	0.0%	0	0.0%
計	20	100.0%	184	100.0%	204	100.0%

図 7-19-2 骨粗しょう症 過去・現在の治療状況

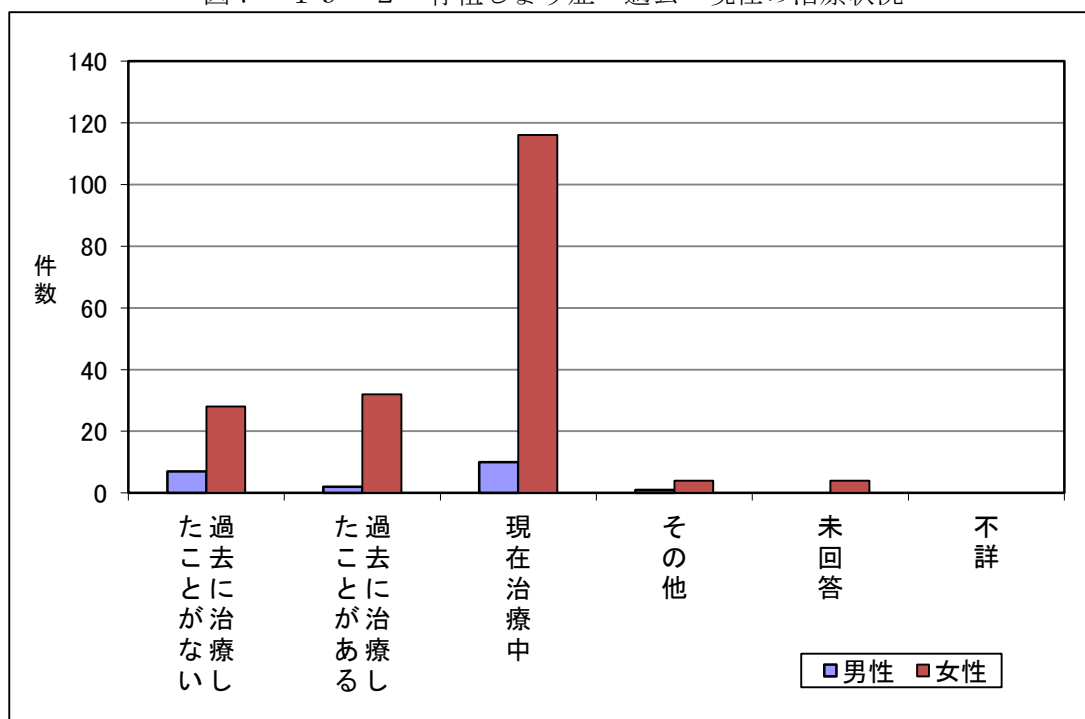

現在治療中と回答した人について、治療方法についてみると、男女ともに「内服薬」が最も多く 85.4%（男 62.5%、女 87.4%）であった。（表 7-19-3、図 7-19-3）

表 7-19-3 骨粗しょう症 過去・現在の治療状況 治療方法

	男性 (N=8)		女性 (N=95)		計 (N=103)	
	件数	割合	件数	割合	件数	割合
食事または運動療法のみ	3	37.5%	2	2.1%	5	4.9%
内服薬	5	62.5%	83	87.4%	88	85.4%
注射薬	0	0.0%	8	8.4%	8	7.8%
その他	0	0.0%	1	1.1%	1	1.0%
未回答	0	0.0%	1	1.1%	1	1.0%
不詳	0	0.0%	0	0.0%	0	0.0%
計	8	100.0%	95	100.0%	103	100.0%

図 7-19-3 骨粗しょう症 過去・現在の治療状況 治療方法

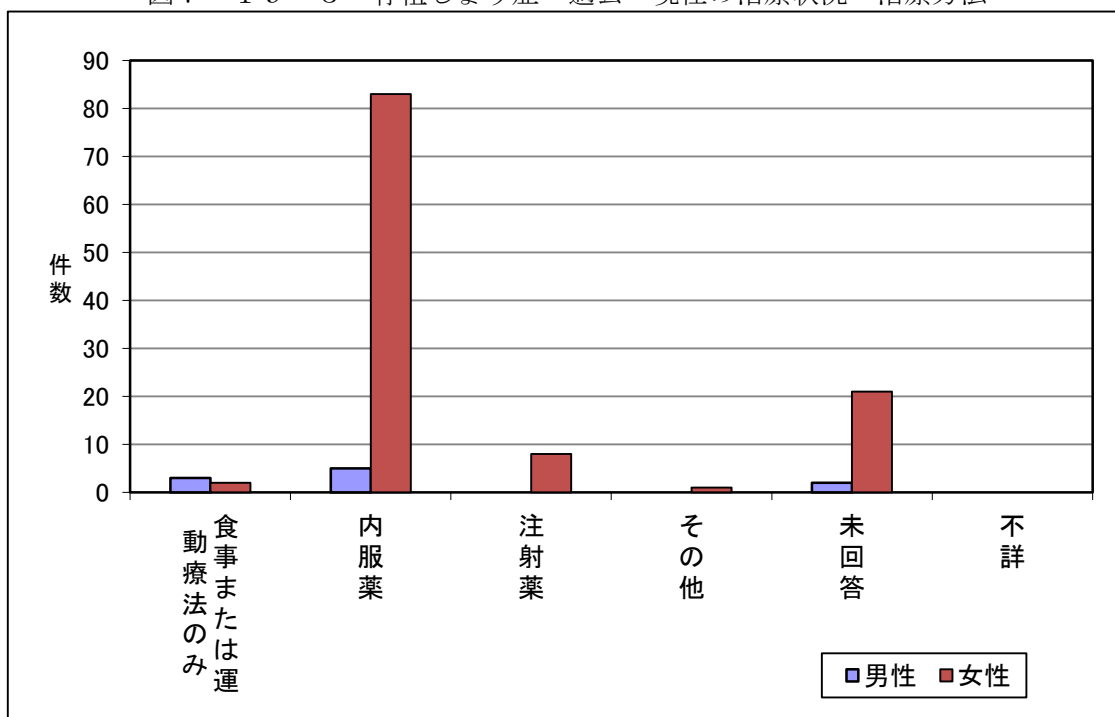

## 2.7.20皮膚・爪の病気・症状について

皮膚・爪の病気・症状について、これまでかかったことがある病気をみると、「皮膚の掻痒」が最も多く 58.1%（男 55.8%、女 60.2%）であった。次いで、「湿疹がでしやすい」が 47.1%（男 43.0%、女 50.8%）、「爪の変形」38.1%（男 38.8%、女 37.5%）等の順となっている。（表 7-20）

表 7-20 皮膚・爪の病気・症状（複数回答）

	男性 (N=670)		女性 (N=736)		計 (N=1406)	
	件数	割合	件数	割合	件数	割合
皮膚がん	2	0.3%	5	0.7%	7	0.5%
ざ瘡	227	33.9%	219	29.8%	446	31.7%
毛孔の開大・面ほう	112	16.7%	151	20.5%	263	18.7%
色素沈着	160	23.9%	209	28.4%	369	26.2%
爪の変形	260	38.8%	276	37.5%	536	38.1%
粉瘤	101	15.1%	116	15.8%	217	15.4%
粘液嚢腫	13	1.9%	19	2.6%	32	2.3%
掌蹠膿ほう症	20	3.0%	28	3.8%	48	3.4%
湿疹がでしやすい	288	43.0%	374	50.8%	662	47.1%
皮膚の掻痒	374	55.8%	443	60.2%	817	58.1%
乾燥肌	146	21.8%	231	31.4%	377	26.8%
脱毛	86	12.8%	109	14.8%	195	13.9%
白斑	24	3.6%	39	5.3%	63	4.5%
紫斑	70	10.4%	144	19.6%	214	15.2%
その他	30	4.5%	50	6.8%	80	5.7%
病気・症状は特にない	93	13.9%	80	10.9%	173	12.3%
未回答	22	3.3%	12	1.6%	34	2.4%
不詳	0	0.0%	0	0.0%	0	0.0%

## 2.7.21アレルギー疾患について

アレルギー疾患について、これまでかかったことがある病気をみると、「花粉症」が最も多く 29.4%（男 27.8%、女 30.8%）であった。次いで「蕁麻疹」が 26.2%（男 21.5%、女 30.6%）、「アレルギー性鼻炎」23.8%（男 17.3%、女 29.8%）等の順となっている。（表 7-21）

表 7-21 アレルギー疾患の病気・症状（複数回答）

	男性 (N=670)		女性 (N=736)		計 (N=1406)	
	件数	割合	件数	割合	件数	割合
アトピー性皮膚炎	32	4.8%	45	6.1%	77	5.5%
アレルギー性鼻炎	116	17.3%	219	29.8%	335	23.8%
花粉症	186	27.8%	227	30.8%	413	29.4%
喘息	76	11.3%	96	13.0%	172	12.2%
蕁麻疹	144	21.5%	225	30.6%	369	26.2%
食物アレルギー	55	8.2%	89	12.1%	144	10.2%
薬物アレルギー	41	6.1%	94	12.8%	135	9.6%
その他	12	1.8%	26	3.5%	38	2.7%
病気・症状は特にない	253	37.8%	218	29.6%	471	33.5%
未回答	43	6.4%	40	5.4%	83	5.9%
不詳	0	0.0%	0	0.0%	0	0.0%

## 2.7.22 膠原病について

膠原病について、これまでかかったことがある病気をみると、「関節リウマチ」が最も多く3.9%（男2.2%、女5.4%）であった。（表7-22-1）

表7-22-1 膠原病（複数回答）

	男性 (N=670)		女性 (N=736)		計 (N=1406)	
	件数	割合	件数	割合	件数	割合
関節リウマチ	15	2.2%	40	5.4%	55	3.9%
全身性エリテマトーデス	0	0.0%	3	0.4%	3	0.2%
強皮症	3	0.4%	4	0.5%	7	0.5%
皮膚筋炎	1	0.1%	7	1.0%	8	0.6%
シェーグレン症候群	0	0.0%	9	1.2%	9	0.6%
ペーチェット病	1	0.1%	1	0.1%	2	0.1%
その他	6	0.9%	17	2.3%	23	1.6%
病気・症状は特にない	537	80.1%	558	75.8%	1,095	77.9%
未回答	108	16.1%	113	15.4%	221	15.7%
不詳	0	0.0%	0	0.0%	0	0.0%

膠原病にかかったことがあると回答した90人について、過去・現在の治療状況について質問したところ、「過去に治療したことがある」と回答した者は16.7%（男8.0%、女20.0%）、「現在治療中」と回答した者は36.7%（男32.0%、女38.5%）であった。（表7-22-2、図7-22-2）

表7-22-2 膠原病 過去・現在の治療状況

	男性 (N=25)		女性 (N=65)		計 (N=90)	
	件数	割合	件数	割合	件数	割合
過去に治療したことがない	4	16.0%	8	12.3%	12	13.3%
過去に治療したことがある	2	8.0%	13	20.0%	15	16.7%
現在治療中	8	32.0%	25	38.5%	33	36.7%
その他	2	8.0%	3	4.6%	5	5.6%
未回答	9	36.0%	16	24.6%	25	27.8%
不詳	0	0.0%	0	0.0%	0	0.0%
計	25	100.0%	65	100.0%	90	100.0%

図7-22-2 膠原病 過去・現在の治療状況

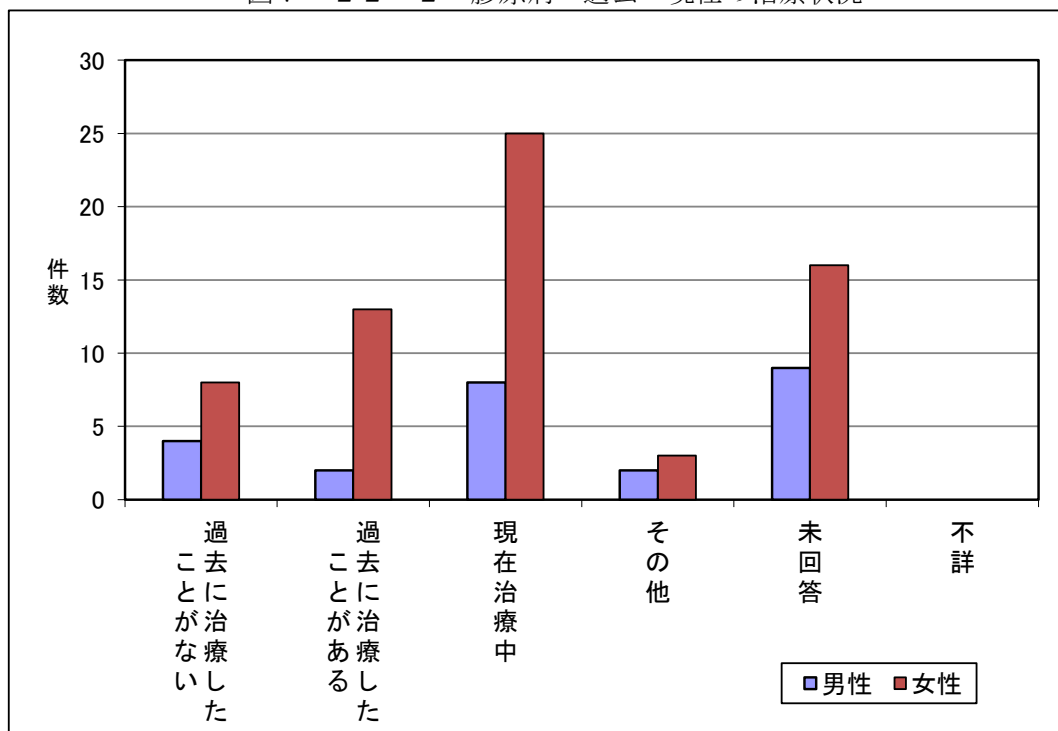

現在治療中と回答した人について、治療方法についてみると、男女ともに「内服薬」が最も多く 88.5%（男 71.4%、女 94.7%）であった。（表 7-22-3、図 7-22-3）

表 7-22-3 膠原病 治療方法

	男性 (N=7)		女性 (N=19)		計 (N=26)	
	件数	割合	件数	割合	件数	割合
食事または運動療法のみ	0	0.0%	1	5.3%	1	3.8%
内服薬	5	71.4%	18	94.7%	23	88.5%
注射薬	1	14.3%	0	0.0%	1	3.8%
その他	1	14.3%	0	0.0%	1	3.8%
未回答	0	0.0%	0	0.0%	0	0.0%
不詳	0	0.0%	0	0.0%	0	0.0%
計	7	100.0%	19	100.0%	26	100.0%

図 7-22-3 膠原病 治療方法

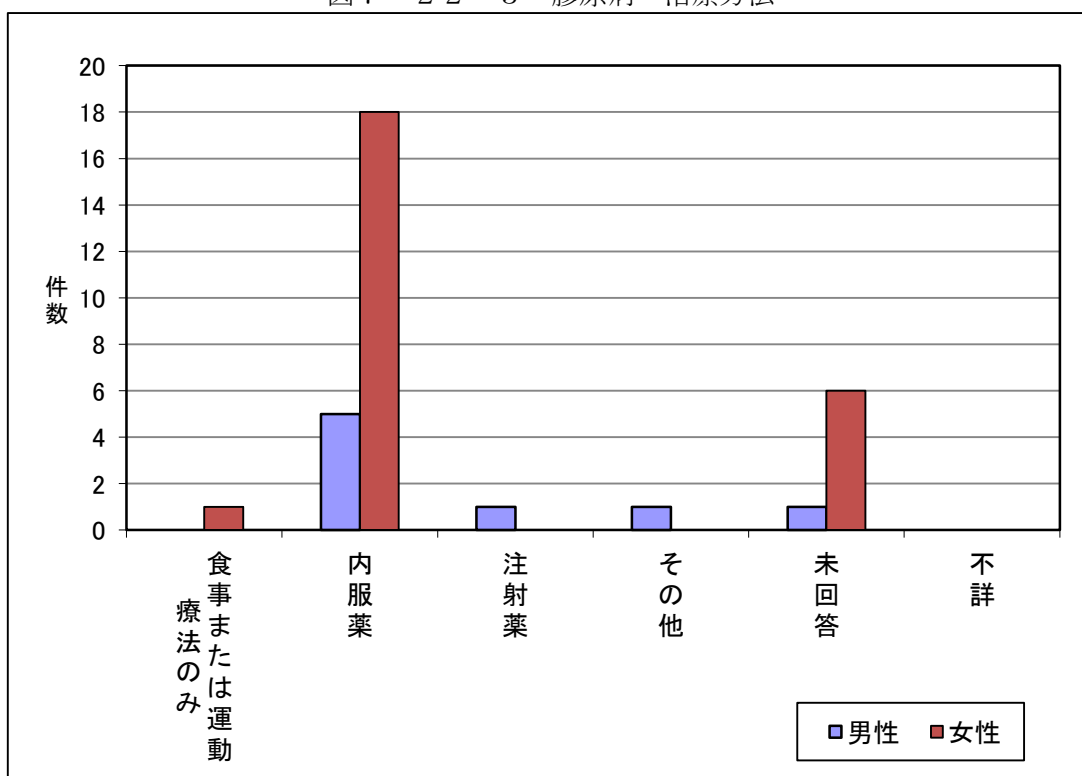

### 2.7.23 その他の病気・症状について

その他の病気・症状について、これまでかかったことがある病気をみると、「全身倦怠感」が最も多く 63.4% (男 57.2%、女 69.0%) であった。次いで「手足のしびれ」が 57.6% (男 55.4%、女 59.6%)、「手足に痛みがある」40.2% (男 34.8%、女 45.1%) 等の順となっている。(表 7-23)

表 7-23 その他の病気・症状 (複数回答)

	男性 (N=670)		女性 (N=736)		計 (N=1406)	
	件数	割合	件数	割合	件数	割合
全身倦怠感	383	57.2%	508	69.0%	891	63.4%
手足のしびれ	371	55.4%	439	59.6%	810	57.6%
体がつる	237	35.4%	279	37.9%	516	36.7%
のどがつる	24	3.6%	46	6.3%	70	5.0%
筋肉の痛み	213	31.8%	254	34.5%	467	33.2%
体がむくむ	150	22.4%	277	37.6%	427	30.4%
日光にあたると顔がはれたり湿疹ができたりする	52	7.8%	132	17.9%	184	13.1%
指が腫れる	83	12.4%	188	25.5%	271	19.3%
全身に痛みがある	68	10.1%	126	17.1%	194	13.8%
手足に痛みがある	233	34.8%	332	45.1%	565	40.2%
その他	26	3.9%	40	5.4%	66	4.7%
病気・症状は特にならない	94	14.0%	71	9.6%	165	11.7%
未回答	23	3.4%	11	1.5%	34	2.4%
不詳	0	0.0%	0	0.0%	0	0.0%

## 2.8 調査票の自由記入欄について

本調査では、「これまでの症状や病気について、書ききれなかったことや、特に研究してもらいたいこと、要望など」について自由記入欄を設けたところ、398人から回答があった。いずれも、回答いただいた一人一人の貴重なご意見ではあるが、個人情報を含む内容もあり、また、公表にあたっての認識が一人一人異なることから、本報告書には主な内容を記載するにとどめることとした。

### <自由記載欄の主な記入内容>

#### ○自分、家族の健康に関する不安、生活上のストレス等について（238件）

自分が産んだ子供が、異常がでないか心配  
年を重ねるにつれ痛みが増している様に思えます。  
これからどんな病気になりやすいのか不安  
妻のリウマチの病気が1年ごとに悪くなりとても心配  
朝方になるとよく咳込んで苦しんでいる

#### ○職業（仕事）に関する苦勞について（8件）

職場にも自分がカネミ患者であるという事を伝える事ができずに生活している。  
今まで体の不調により、仕事もまともにつけない  
一年中体がだるいが仕事をしないと生活が出来ないのでがんばっている  
入院を何回もしており、アルバイトみたいな事しか出来ない  
下痢がはげしく外出できない日がおおく定職につけない

#### ○経済的な苦勞について（11件）

受診検査薬代だけでも年間数万円の自己負担をしている  
入退院を繰り返しているが年金で二人ほそぼそと生活しておりお金に困っている  
これまでどれだけの医療費を出してきたかわからない

#### ○治療法の研究開発への要望、期待（60件）

油症ダイオキシンの研究を更に進めてほしい  
将来的に子供にどのような事が体に起こるのかが知りたい  
手足のしびれの治癒改善の研究をお願いしたい  
1日も早く薬の開発をお願いしたい  
精神的な病との因果関係の研究をもっと進めてもらいたい

#### ○病院、医師、検診に関する要望（27件）

専門機関が少ないため効果的に治療が受けることができるようにしてほしい  
子供達にも油症検診をうけさせたい  
訪問診察をお願いしたい。  
カネミ油症を知っている先生を増してほしい  
病院に行っても病名がないでどう説明していいかもわからない

#### ○行政機関に対する要望（46件）

受療券が使用できる全国の医療施設を教えてほしい  
どのような病気症状であれば請求可能か教えてほしい  
油症患者の受療券については全国すべての医療機関で使用出来るように改善してもらいたい  
良心的な受診認定のされ方を望む

○カネミ倉庫に対する要望（3件）

油症にならず厚生年金を払っていた場合の不足分をカネミ倉庫は考えてほしい  
カネミも、もっともっと対策を考えてほしい  
カネミは訴訟の負担を全くしない全部負担してほしい

○その他（35件）

今回初めて認定されたので症状が良くわからない  
このアンケートが役に立つのか疑問である



## 別表 調査結果の性・年齢（5歳階級）別集計表

別表1  
1日の歩行時間、性、年齢（5歳階級）別

(単位：人)

性 年齢階級	総数	30分未満	30分～ 60分未満	60分～ 90分未満	90分以上	未回答	不詳
総数	1406	321	370	274	430	11	0
35～39歳	10	0	1	0	9	0	0
40～44	56	9	12	12	22	1	0
45～49	170	26	53	28	61	2	0
50～54	231	34	50	54	93	0	0
55～59	205	35	51	47	71	1	0
60～64	148	20	45	32	50	1	0
65～69	122	17	27	32	44	2	0
70～74	112	27	33	19	32	1	0
75～79	127	30	46	30	21	0	0
80～84	123	51	36	11	22	3	0
85～89	76	52	11	8	5	0	0
90歳以上	26	20	5	1	0	0	0
男	670	164	189	115	201	1	0
35～39歳	7	0	1	0	6	0	0
40～44	32	6	7	6	13	0	0
45～49	87	20	27	11	28	1	0
50～54	111	22	26	22	41	0	0
55～59	111	20	31	21	39	0	0
60～64	72	13	22	16	21	0	0
65～69	55	10	14	11	20	0	0
70～74	49	14	18	5	12	0	0
75～79	56	16	20	14	6	0	0
80～84	56	23	14	7	12	0	0
85～89	27	16	6	2	3	0	0
90歳以上	7	4	3	0	0	0	0
女	736	157	181	159	229	10	0
35～39歳	3	0	0	0	3	0	0
40～44	24	3	5	6	9	1	0
45～49	83	6	26	17	33	1	0
50～54	120	12	24	32	52	0	0
55～59	94	15	20	26	32	1	0
60～64	76	7	23	16	29	1	0
65～69	67	7	13	21	24	2	0
70～74	63	13	15	14	20	1	0
75～79	71	14	26	16	15	0	0
80～84	67	28	22	4	10	3	0
85～89	49	36	5	6	2	0	0
90歳以上	19	16	2	1	0	0	0

## 別表 2

### 運動（スポーツ）頻度、性、年齢（5歳階級）別

（単位：人）

性 年齢階級	総数	ほぼ毎日	週2～4回 程度	週1回程度	月1回程度	ほとんどし ていない	未回答	不 詳
総数	1406	197	252	190	73	684	10	0
35～39歳	10	2	0	1	2	5	0	0
40～44	56	3	11	5	13	24	0	0
45～49	170	20	28	28	5	89	0	0
50～54	231	17	26	41	19	128	0	0
55～59	205	17	44	31	12	98	3	0
60～64	148	20	33	21	7	66	1	0
65～69	122	23	29	12	3	53	2	0
70～74	112	30	24	12	3	43	0	0
75～79	127	37	26	16	5	42	1	0
80～84	123	17	18	16	4	65	3	0
85～89	76	9	10	6	0	51	0	0
90歳以上	26	2	3	1	0	20	0	0
男	670	107	119	96	48	300	0	0
35～39歳	7	2	0	1	2	2	0	0
40～44	32	2	7	4	10	9	0	0
45～49	87	8	16	13	5	45	0	0
50～54	111	10	10	19	14	58	0	0
55～59	111	10	23	20	7	51	0	0
60～64	72	11	14	11	3	33	0	0
65～69	55	13	11	4	2	25	0	0
70～74	49	15	8	6	2	18	0	0
75～79	56	19	15	7	1	14	0	0
80～84	56	9	9	9	2	27	0	0
85～89	27	6	4	2	0	15	0	0
90歳以上	7	2	2	0	0	3	0	0
女	736	90	133	94	25	384	10	0
35～39歳	3	0	0	0	0	3	0	0
40～44	24	1	4	1	3	15	0	0
45～49	83	12	12	15	0	44	0	0
50～54	120	7	16	22	5	70	0	0
55～59	94	7	21	11	5	47	3	0
60～64	76	9	19	10	4	33	1	0
65～69	67	10	18	8	1	28	2	0
70～74	63	15	16	6	1	25	0	0
75～79	71	18	11	9	4	28	1	0
80～84	67	8	9	7	2	38	3	0
85～89	49	3	6	4	0	36	0	0
90歳以上	19	0	1	1	0	17	0	0

### 別表3 飲酒頻度、性、年齢（5歳階級）別

(単位：人)

性 年齢階級	総数	ほぼ毎日	週3～5回 程度	週1～2回 程 度	月1～3回 程度	年1～10回 程度	飲まない	未回答	不 詳
総数	1406	264	135	121	83	72	727	4	0
35～39歳	10	1	1	4	2	1	1	0	0
40～44	56	14	4	6	8	6	18	0	0
45～49	170	41	20	23	12	14	60	0	0
50～54	231	54	30	26	16	17	88	0	0
55～59	205	50	32	8	18	11	85	1	0
60～64	148	26	24	13	4	7	74	0	0
65～69	122	29	3	12	6	6	66	0	0
70～74	112	18	8	15	4	4	63	0	0
75～79	127	16	8	5	6	1	91	0	0
80～84	123	8	4	6	5	5	92	3	0
85～89	76	6	1	3	2	0	64	0	0
90歳以上	26	1	0	0	0	0	25	0	0
男	670	216	96	71	45	34	208	0	0
35～39歳	7	0	1	4	1	1	0	0	0
40～44	32	10	4	3	4	4	7	0	0
45～49	87	33	10	13	6	6	19	0	0
50～54	111	41	19	17	6	5	23	0	0
55～59	111	41	25	6	11	4	24	0	0
60～64	72	21	17	4	2	4	24	0	0
65～69	55	24	1	7	3	3	17	0	0
70～74	49	16	7	8	3	3	12	0	0
75～79	56	15	7	4	4	0	26	0	0
80～84	56	8	4	4	3	4	33	0	0
85～89	27	6	1	1	2	0	17	0	0
90歳以上	7	1	0	0	0	0	6	0	0
女	736	48	39	50	38	38	519	4	0
35～39歳	3	1	0	0	1	0	1	0	0
40～44	24	4	0	3	4	2	11	0	0
45～49	83	8	10	10	6	8	41	0	0
50～54	120	13	11	9	10	12	65	0	0
55～59	94	9	7	2	7	7	61	1	0
60～64	76	5	7	9	2	3	50	0	0
65～69	67	5	2	5	3	3	49	0	0
70～74	63	2	1	7	1	1	51	0	0
75～79	71	1	1	1	2	1	65	0	0
80～84	67	0	0	2	2	1	59	3	0
85～89	49	0	0	2	0	0	47	0	0
90歳以上	19	0	0	0	0	0	19	0	0

別表4  
飲酒量（ビール大瓶換算）、性、年齢（5歳階級）別

（単位：人）

性 年齢階級	総数	0.5本未 満	0.5～1 本未満	1～2本 未満	2～3本 未満	3～4本 未満	4～5本 未満	5～10本 未満	10本以 上	未回答	不 詳
総数	675	29	226	236	115	21	7	7	0	34	0
35～39歳	9	1	2	4	2	0	0	0	0	0	0
40～44	38	0	16	13	5	1	2	0	0	1	0
45～49	110	5	36	36	24	4	1	2	0	2	0
50～54	143	4	47	52	28	8	0	2	0	2	0
55～59	119	3	37	36	26	5	3	2	0	7	0
60～64	74	2	23	31	14	1	0	1	0	2	0
65～69	56	5	19	19	7	0	0	0	0	6	0
70～74	49	5	16	16	4	2	0	0	0	6	0
75～79	36	0	11	18	3	0	0	0	0	4	0
80～84	28	3	13	8	0	0	1	0	0	3	0
85～89	12	1	5	3	2	0	0	0	0	1	0
90歳以上	1	0	1	0	0	0	0	0	0	0	0
男	462	7	118	184	99	20	6	5	0	23	0
35～39歳	7	1	1	4	1	0	0	0	0	0	0
40～44	25	0	10	9	4	0	1	0	0	1	0
45～49	68	0	14	25	20	4	1	2	0	2	0
50～54	88	2	17	35	23	8	0	1	0	2	0
55～59	87	1	19	28	25	5	3	2	0	4	0
60～64	48	0	9	27	11	1	0	0	0	0	0
65～69	38	0	12	16	6	0	0	0	0	4	0
70～74	37	1	12	13	4	2	0	0	0	5	0
75～79	30	0	7	17	3	0	0	0	0	3	0
80～84	23	1	12	7	0	0	1	0	0	2	0
85～89	10	1	4	3	2	0	0	0	0	0	0
90歳以上	1	0	1	0	0	0	0	0	0	0	0
女	213	22	108	52	16	1	1	2	0	11	0
35～39歳	2	0	1	0	1	0	0	0	0	0	0
40～44	13	0	6	4	1	1	1	0	0	0	0
45～49	42	5	22	11	4	0	0	0	0	0	0
50～54	55	2	30	17	5	0	0	1	0	0	0
55～59	32	2	18	8	1	0	0	0	0	3	0
60～64	26	2	14	4	3	0	0	1	0	2	0
65～69	18	5	7	3	1	0	0	0	0	2	0
70～74	12	4	4	3	0	0	0	0	0	1	0
75～79	6	0	4	1	0	0	0	0	0	1	0
80～84	5	2	1	1	0	0	0	0	0	1	0
85～89	2	0	1	0	0	0	0	0	0	1	0
90歳以上	0	0	0	0	0	0	0	0	0	0	0

## 別表5 喫煙状況、性、年齢（5歳階級）別

(単位：人)

性 年齢階級	総数	吸 う	やめた	吸 わ な い	未回答	不 詳
総数	1406	288	224	884	10	0
35～39歳	10	3	3	4	0	0
40～44	56	21	12	23	0	0
45～49	170	59	24	87	0	0
50～54	231	69	24	138	0	0
55～59	205	54	39	110	2	0
60～64	148	32	25	90	1	0
65～69	122	25	24	72	1	0
70～74	112	11	18	83	0	0
75～79	127	6	21	97	3	0
80～84	123	6	20	94	3	0
85～89	76	2	11	63	0	0
90歳以上	26	0	3	23	0	0
男	670	222	196	250	2	0
35～39歳	7	2	3	2	0	0
40～44	32	16	7	9	0	0
45～49	87	44	20	23	0	0
50～54	111	54	20	37	0	0
55～59	111	44	36	30	1	0
60～64	72	22	22	27	1	0
65～69	55	21	20	14	0	0
70～74	49	8	16	25	0	0
75～79	56	6	21	29	0	0
80～84	56	3	18	35	0	0
85～89	27	2	10	15	0	0
90歳以上	7	0	3	4	0	0
女	736	66	28	634	8	0
35～39歳	3	1	0	2	0	0
40～44	24	5	5	14	0	0
45～49	83	15	4	64	0	0
50～54	120	15	4	101	0	0
55～59	94	10	3	80	1	0
60～64	76	10	3	63	0	0
65～69	67	4	4	58	1	0
70～74	63	3	2	58	0	0
75～79	71	0	0	68	3	0
80～84	67	3	2	59	3	0
85～89	49	0	1	48	0	0
90歳以上	19	0	0	19	0	0

別表6  
喫煙状況（喫煙者 喫煙年数）、性、年齢（5歳階級）別

（単位：人）

性 年齢階級	総数	0～2年 未満	2年～3年 未満	3年～5年 未満	5年～10年 未満	10年～20年 未満	20年～30年 未満	30年～40年 以上	40年以 上	未回答	不詳
総数	288	1	0	2	3	18	89	100	65	10	0
35～39歳	3	0	0	0	0	1	2	0	0	0	0
40～44	21	0	0	0	0	3	17	0	0	1	0
45～49	59	0	0	0	1	1	46	10	0	1	0
50～54	69	0	0	0	1	7	11	48	0	2	0
55～59	54	0	0	1	0	2	7	30	14	0	0
60～64	32	0	0	0	0	1	3	7	20	1	0
65～69	25	1	0	1	1	1	1	3	15	2	0
70～74	11	0	0	0	0	1	1	2	5	2	0
75～79	6	0	0	0	0	0	0	0	5	1	0
80～84	6	0	0	0	0	1	1	0	4	0	0
85～89	2	0	0	0	0	0	0	0	2	0	0
90歳以上	0	0	0	0	0	0	0	0	0	0	0
男	222	1	0	1	0	9	62	84	58	7	0
35～39歳	2	0	0	0	0	0	2	0	0	0	0
40～44	16	0	0	0	0	2	13	0	0	1	0
45～49	44	0	0	0	0	0	34	9	0	1	0
50～54	54	0	0	0	0	4	8	41	0	1	0
55～59	44	0	0	1	0	1	4	24	14	0	0
60～64	22	0	0	0	0	0	1	6	15	0	0
65～69	21	1	0	0	0	1	0	3	14	2	0
70～74	8	0	0	0	0	1	0	1	5	1	0
75～79	6	0	0	0	0	0	0	0	5	1	0
80～84	3	0	0	0	0	0	0	0	3	0	0
85～89	2	0	0	0	0	0	0	0	2	0	0
90歳以上	0	0	0	0	0	0	0	0	0	0	0
女	66	0	0	1	3	9	27	16	7	3	0
35～39歳	1	0	0	0	0	1	0	0	0	0	0
40～44	5	0	0	0	0	1	4	0	0	0	0
45～49	15	0	0	0	1	1	12	1	0	0	0
50～54	15	0	0	0	1	3	3	7	0	1	0
55～59	10	0	0	0	0	1	3	6	0	0	0
60～64	10	0	0	0	0	1	2	1	5	1	0
65～69	4	0	0	1	1	0	1	0	1	0	0
70～74	3	0	0	0	0	0	1	1	0	1	0
75～79	0	0	0	0	0	0	0	0	0	0	0
80～84	3	0	0	0	0	1	1	0	1	0	0
85～89	0	0	0	0	0	0	0	0	0	0	0
90歳以上	0	0	0	0	0	0	0	0	0	0	0

# 別表 7

## 喫煙状況（喫煙者 喫煙本数）、性、年齢（5歳階級）別

（単位：人）

性 年齢階級	総数	1～5本未 満	5本～10本 未満	10本～20 本未満	20本～30 本未満	30本～40 本未満	40本以上	未回答	不 詳
総数	288	4	21	84	142	27	8	2	0
35～39歳	3	0	0	2	1	0	0	0	0
40～44	21	0	1	6	13	1	0	0	0
45～49	59	1	1	17	34	5	1	0	0
50～54	69	1	5	16	36	9	2	0	0
55～59	54	1	4	14	24	6	3	2	0
60～64	32	0	2	9	16	3	2	0	0
65～69	25	0	2	10	11	2	0	0	0
70～74	11	0	3	3	4	1	0	0	0
75～79	6	0	1	3	2	0	0	0	0
80～84	6	1	2	2	1	0	0	0	0
85～89	2	0	0	2	0	0	0	0	0
90歳以上	0	0	0	0	0	0	0	0	0
男	222	3	5	52	127	25	8	2	0
35～39歳	2	0	0	1	1	0	0	0	0
40～44	16	0	0	4	11	1	0	0	0
45～49	44	0	1	7	31	4	1	0	0
50～54	54	1	0	9	34	8	2	0	0
55～59	44	1	1	7	24	6	3	2	0
60～64	22	0	0	6	11	3	2	0	0
65～69	21	0	0	9	10	2	0	0	0
70～74	8	0	1	3	3	1	0	0	0
75～79	6	0	1	3	2	0	0	0	0
80～84	3	1	1	1	0	0	0	0	0
85～89	2	0	0	2	0	0	0	0	0
90歳以上	0	0	0	0	0	0	0	0	0
女	66	1	16	32	15	2	0	0	0
35～39歳	1	0	0	1	0	0	0	0	0
40～44	5	0	1	2	2	0	0	0	0
45～49	15	1	0	10	3	1	0	0	0
50～54	15	0	5	7	2	1	0	0	0
55～59	10	0	3	7	0	0	0	0	0
60～64	10	0	2	3	5	0	0	0	0
65～69	4	0	2	1	1	0	0	0	0
70～74	3	0	2	0	1	0	0	0	0
75～79	0	0	0	0	0	0	0	0	0
80～84	3	0	1	1	1	0	0	0	0
85～89	0	0	0	0	0	0	0	0	0
90歳以上	0	0	0	0	0	0	0	0	0



# 別表 8

## 喫煙状況（卒煙者 喫煙年数）、性、年齢（5歳階級）別

（単位：人）

性 年齢階級	総数	0～2年 未満	2年～3 年未満	3年～5 年未満	5年～10 年未満	10年～ 20年未 満	20年～ 30年未 満	30年～ 40年以 上	40年以 上	未回答	不 詳
総数	224	1	1	5	12	41	61	46	39	18	0
35～39歳	3	0	0	0	1	2	0	0	0	0	0
40～44	12	0	0	0	1	5	6	0	0	0	0
45～49	24	0	1	1	1	8	12	0	0	1	0
50～54	24	0	0	0	1	3	13	6	1	0	0
55～59	39	1	0	0	6	5	11	14	0	2	0
60～64	25	0	0	0	1	6	4	7	6	1	0
65～69	24	0	0	2	0	5	1	6	9	1	0
70～74	18	0	0	1	0	4	3	1	7	2	0
75～79	21	0	0	0	0	2	6	4	4	5	0
80～84	20	0	0	1	0	1	4	3	6	5	0
85～89	11	0	0	0	1	0	1	3	5	1	0
90歳以上	3	0	0	0	0	0	0	2	1	0	0
男	196	0	1	4	9	34	57	41	35	15	0
35～39歳	3	0	0	0	1	2	0	0	0	0	0
40～44	7	0	0	0	0	3	4	0	0	0	0
45～49	20	0	1	1	0	6	11	0	0	1	0
50～54	20	0	0	0	0	3	12	4	1	0	0
55～59	36	0	0	0	6	4	11	13	0	2	0
60～64	22	0	0	0	1	5	4	6	5	1	0
65～69	20	0	0	1	0	5	1	6	7	0	0
70～74	16	0	0	1	0	4	3	0	7	1	0
75～79	21	0	0	0	0	2	6	4	4	5	0
80～84	18	0	0	1	0	0	4	3	6	4	0
85～89	10	0	0	0	1	0	1	3	4	1	0
90歳以上	3	0	0	0	0	0	0	2	1	0	0
女	28	1	0	1	3	7	4	5	4	3	0
35～39歳	0	0	0	0	0	0	0	0	0	0	0
40～44	5	0	0	0	1	2	2	0	0	0	0
45～49	4	0	0	0	1	2	1	0	0	0	0
50～54	4	0	0	0	1	0	1	2	0	0	0
55～59	3	1	0	0	0	1	0	1	0	0	0
60～64	3	0	0	0	0	1	0	1	1	0	0
65～69	4	0	0	1	0	0	0	0	2	1	0
70～74	2	0	0	0	0	0	0	1	0	1	0
75～79	0	0	0	0	0	0	0	0	0	0	0
80～84	2	0	0	0	0	1	0	0	0	1	0
85～89	1	0	0	0	0	0	0	0	1	0	0
90歳以上	0	0	0	0	0	0	0	0	0	0	0

別表 9  
喫煙状況（卒煙者 喫煙本数）、性、年齢（5歳階級）別

（単位：人）

性 年齢階級	総数	1～5本未 満	5本～10本 未満	10本～20 本未満	20本～30 本未満	30本～40 本未満	40本以上	未回答	不 詳
総数	224	3	8	35	115	23	28	12	0
35～39歳	3	0	0	1	2	0	0	0	0
40～44	12	0	1	3	4	3	1	0	0
45～49	24	0	2	7	9	3	3	0	0
50～54	24	0	0	3	14	3	4	0	0
55～59	39	1	2	4	20	5	5	2	0
60～64	25	0	0	2	15	1	6	1	0
65～69	24	1	0	2	15	3	2	1	0
70～74	18	0	0	3	8	3	2	2	0
75～79	21	0	1	5	10	1	2	2	0
80～84	20	0	1	2	11	0	2	4	0
85～89	11	1	1	2	5	1	1	0	0
90歳以上	3	0	0	1	2	0	0	0	0
男	196	1	7	27	104	22	26	9	0
35～39歳	3	0	0	1	2	0	0	0	0
40～44	7	0	0	1	2	3	1	0	0
45～49	20	0	2	5	9	3	1	0	0
50～54	20	0	0	1	13	2	4	0	0
55～59	36	0	2	3	19	5	5	2	0
60～64	22	0	0	2	12	1	6	1	0
65～69	20	0	0	1	14	3	2	0	0
70～74	16	0	0	3	7	3	2	1	0
75～79	21	0	1	5	10	1	2	2	0
80～84	18	0	1	2	10	0	2	3	0
85～89	10	1	1	2	4	1	1	0	0
90歳以上	3	0	0	1	2	0	0	0	0
女	28	2	1	8	11	1	2	3	0
35～39歳	0	0	0	0	0	0	0	0	0
40～44	5	0	1	2	2	0	0	0	0
45～49	4	0	0	2	0	0	2	0	0
50～54	4	0	0	2	1	1	0	0	0
55～59	3	1	0	1	1	0	0	0	0
60～64	3	0	0	0	3	0	0	0	0
65～69	4	1	0	1	1	0	0	1	0
70～74	2	0	0	0	1	0	0	1	0
75～79	0	0	0	0	0	0	0	0	0
80～84	2	0	0	0	1	0	0	1	0
85～89	1	0	0	0	1	0	0	0	0
90歳以上	0	0	0	0	0	0	0	0	0

# 別表10

## 喫煙状況（卒煙者 何年前にやめたか）、性、年齢（5歳階級）別

（単位：人）

性 年齢階級	総数	1年未 満	1年～2 年未満	2年～3 年未満	3年～4 年未満	4年～5 年未満	5年～ 10年未 満	10年～ 15年未 満	15年～ 20年未 満	20年～ 30年未 満	30年以 上	未回答	不詳
総数	224	9	14	12	16	32	27	34	18	26	35	1	0
35～39歳	3	0	0	0	1	1	1	0	0	0	0	0	0
40～44	12	1	2	0	2	2	3	2	0	0	0	0	0
45～49	24	1	1	1	6	2	6	2	3	2	0	0	0
50～54	24	2	2	1	0	5	4	5	3	1	1	0	0
55～59	39	0	2	6	3	7	2	7	3	6	3	0	0
60～64	25	2	1	1	2	6	3	3	0	3	4	0	0
65～69	24	2	3	0	0	1	4	6	2	3	3	0	0
70～74	18	0	3	1	1	4	1	1	1	2	4	0	0
75～79	21	1	0	1	1	0	0	2	3	3	9	1	0
80～84	20	0	0	1	0	2	2	3	1	5	6	0	0
85～89	11	0	0	0	0	2	1	2	2	1	3	0	0
90歳以上	3	0	0	0	0	0	0	1	0	0	2	0	0
男	196	6	9	11	12	29	25	28	18	23	34	1	0
35～39歳	3	0	0	0	1	1	1	0	0	0	0	0	0
40～44	7	1	0	0	1	2	2	1	0	0	0	0	0
45～49	20	1	1	1	4	2	6	1	3	1	0	0	0
50～54	20	1	1	1	0	5	4	4	3	0	1	0	0
55～59	36	0	2	5	3	6	2	6	3	6	3	0	0
60～64	22	1	1	1	2	5	3	3	0	2	4	0	0
65～69	20	1	1	0	0	1	4	5	2	3	3	0	0
70～74	16	0	3	1	0	4	0	1	1	2	4	0	0
75～79	21	1	0	1	1	0	0	2	3	3	9	1	0
80～84	18	0	0	1	0	2	2	2	1	5	5	0	0
85～89	10	0	0	0	0	1	1	2	2	1	3	0	0
90歳以上	3	0	0	0	0	0	0	1	0	0	2	0	0
女	28	3	5	1	4	3	2	6	0	3	1	0	0
35～39歳	0	0	0	0	0	0	0	0	0	0	0	0	0
40～44	5	0	2	0	1	0	1	1	0	0	0	0	0
45～49	4	0	0	0	2	0	0	1	0	1	0	0	0
50～54	4	1	1	0	0	0	0	1	0	1	0	0	0
55～59	3	0	0	1	0	1	0	1	0	0	0	0	0
60～64	3	1	0	0	0	1	0	0	0	1	0	0	0
65～69	4	1	2	0	0	0	0	1	0	0	0	0	0
70～74	2	0	0	0	1	0	1	0	0	0	0	0	0
75～79	0	0	0	0	0	0	0	0	0	0	0	0	0
80～84	2	0	0	0	0	0	0	1	0	0	1	0	0
85～89	1	0	0	0	0	1	0	0	0	0	0	0	0
90歳以上	0	0	0	0	0	0	0	0	0	0	0	0	0

別表 1 1  
睡眠時間、性、年齢（5歳階級）別

(単位：人)

性 年齢階級	総数	5時間未満	5時間以上 6時間未満	6時間以上 7時間未満	7時間以上 8時間未満	8時間以上 9時間未満	9時間以上	未回答	不 詳
総数	1406	55	130	250	497	371	100	3	0
35 ~ 39 歳	10	0	1	3	3	3	0	0	0
40 ~ 44	56	1	0	9	26	20	0	0	0
45 ~ 49	170	2	10	19	65	56	18	0	0
50 ~ 54	231	5	8	32	86	86	14	0	0
55 ~ 59	205	1	14	32	89	61	7	1	0
60 ~ 64	148	2	8	31	60	34	13	0	0
65 ~ 69	122	4	15	19	48	28	8	0	0
70 ~ 74	112	2	17	25	39	20	9	0	0
75 ~ 79	127	4	17	32	34	28	12	0	0
80 ~ 84	123	13	22	27	25	23	11	2	0
85 ~ 89	76	11	14	17	18	8	8	0	0
90 歳以上	26	10	4	4	4	4	0	0	0
男	670	27	63	140	259	145	36	0	0
35 ~ 39 歳	7	0	0	2	2	3	0	0	0
40 ~ 44	32	1	0	5	13	13	0	0	0
45 ~ 49	87	1	5	13	35	24	9	0	0
50 ~ 54	111	2	5	19	48	31	6	0	0
55 ~ 59	111	1	8	17	56	25	4	0	0
60 ~ 64	72	1	3	20	33	12	3	0	0
65 ~ 69	55	2	9	12	24	6	2	0	0
70 ~ 74	49	1	9	12	17	8	2	0	0
75 ~ 79	56	2	8	18	15	10	3	0	0
80 ~ 84	56	6	11	14	9	11	5	0	0
85 ~ 89	27	6	4	7	6	2	2	0	0
90 歳以上	7	4	1	1	1	0	0	0	0
女	736	28	67	110	238	226	64	3	0
35 ~ 39 歳	3	0	1	1	1	0	0	0	0
40 ~ 44	24	0	0	4	13	7	0	0	0
45 ~ 49	83	1	5	6	30	32	9	0	0
50 ~ 54	120	3	3	13	38	55	8	0	0
55 ~ 59	94	0	6	15	33	36	3	1	0
60 ~ 64	76	1	5	11	27	22	10	0	0
65 ~ 69	67	2	6	7	24	22	6	0	0
70 ~ 74	63	1	8	13	22	12	7	0	0
75 ~ 79	71	2	9	14	19	18	9	0	0
80 ~ 84	67	7	11	13	16	12	6	2	0
85 ~ 89	49	5	10	10	12	6	6	0	0
90 歳以上	19	6	3	3	3	4	0	0	0

別表 1 2  
労働時間、性、年齢（5歳階級）別

(単位：人)

性 年齢階級	総数	4時間未満	4時間以上 5時間未満	5時間以上 6時間未満	6時間以上 7時間未満	7時間以上 8時間未満	8時間以上 9時間未満	9時間以上 10時間未満	10時間以上	未回答	不詳
総数	1406	185	157	196	108	121	94	132	396	17	0
35～39歳	10	4	2	2	0	0	2	0	0	0	0
40～44	56	12	5	15	6	5	5	5	3	0	0
45～49	170	47	46	35	16	9	3	6	8	0	0
50～54	231	54	41	55	25	17	12	12	15	0	0
55～59	205	31	31	49	27	26	12	8	20	1	0
60～64	148	18	17	20	14	15	10	13	39	2	0
65～69	122	11	9	8	5	17	13	18	39	2	0
70～74	112	2	3	7	6	7	14	23	47	3	0
75～79	127	6	3	2	5	12	12	24	59	4	0
80～84	123	0	0	1	3	11	9	16	79	4	0
85～89	76	0	0	2	1	2	2	6	62	1	0
90歳以上	26	0	0	0	0	0	0	1	25	0	0
男	670	95	93	135	57	36	29	40	178	7	0
35～39歳	7	4	1	2	0	0	0	0	0	0	0
40～44	32	8	5	11	4	0	2	1	1	0	0
45～49	87	25	27	23	5	3	0	0	4	0	0
50～54	111	26	22	36	9	5	2	3	8	0	0
55～59	111	19	23	34	20	8	2	0	5	0	0
60～64	72	9	6	15	8	5	5	2	22	0	0
65～69	55	4	6	7	4	7	1	6	19	1	0
70～74	49	0	3	6	2	3	5	5	23	2	0
75～79	56	0	0	1	2	1	8	10	31	3	0
80～84	56	0	0	0	2	3	4	9	37	1	0
85～89	27	0	0	0	1	1	0	3	22	0	0
90歳以上	7	0	0	0	0	0	0	1	6	0	0
女	736	90	64	61	51	85	65	92	218	10	0
35～39歳	3	0	1	0	0	0	2	0	0	0	0
40～44	24	4	0	4	2	5	3	4	2	0	0
45～49	83	22	19	12	11	6	3	6	4	0	0
50～54	120	28	19	19	16	12	10	9	7	0	0
55～59	94	12	8	15	7	18	10	8	15	1	0
60～64	76	9	11	5	6	10	5	11	17	2	0
65～69	67	7	3	1	1	10	12	12	20	1	0
70～74	63	2	0	1	4	4	9	18	24	1	0
75～79	71	6	3	1	3	11	4	14	28	1	0
80～84	67	0	0	1	1	8	5	7	42	3	0
85～89	49	0	0	2	0	1	2	3	40	1	0
90歳以上	19	0	0	0	0	0	0	0	19	0	0

別表 1 3  
常用しているサプリメント、性、年齢（5歳階級）別

(単位：人)

性 年齢階級	総数	ある	ない	未回答	不詳
総数	1406	406	996	4	0
35 ~ 39 歳	10	0	10	0	0
40 ~ 44	56	13	43	0	0
45 ~ 49	170	42	127	1	0
50 ~ 54	231	55	176	0	0
55 ~ 59	205	52	151	2	0
60 ~ 64	148	43	105	0	0
65 ~ 69	122	43	79	0	0
70 ~ 74	112	49	63	0	0
75 ~ 79	127	45	82	0	0
80 ~ 84	123	36	86	1	0
85 ~ 89	76	24	52	0	0
90 歳以上	26	4	22	0	0
男	670	149	520	1	0
35 ~ 39 歳	7	0	7	0	0
40 ~ 44	32	5	27	0	0
45 ~ 49	87	12	74	1	0
50 ~ 54	111	16	95	0	0
55 ~ 59	111	19	92	0	0
60 ~ 64	72	16	56	0	0
65 ~ 69	55	13	42	0	0
70 ~ 74	49	19	30	0	0
75 ~ 79	56	18	38	0	0
80 ~ 84	56	20	36	0	0
85 ~ 89	27	9	18	0	0
90 歳以上	7	2	5	0	0
女	736	257	476	3	0
35 ~ 39 歳	3	0	3	0	0
40 ~ 44	24	8	16	0	0
45 ~ 49	83	30	53	0	0
50 ~ 54	120	39	81	0	0
55 ~ 59	94	33	59	2	0
60 ~ 64	76	27	49	0	0
65 ~ 69	67	30	37	0	0
70 ~ 74	63	30	33	0	0
75 ~ 79	71	27	44	0	0
80 ~ 84	67	16	50	1	0
85 ~ 89	49	15	34	0	0
90 歳以上	19	2	17	0	0

# 別表 1 4

## 日常生活での悩みやストレス、性、年齢（5歳階級）別

(単位：人)

性 年齢階級	総数	ある	ない	未回答	不詳
総数	1406	1131	257	18	0
35 ~ 39 歳	10	9	1	0	0
40 ~ 44	56	40	15	1	0
45 ~ 49	170	139	31	0	0
50 ~ 54	231	194	35	2	0
55 ~ 59	205	173	32	0	0
60 ~ 64	148	123	22	3	0
65 ~ 69	122	94	28	0	0
70 ~ 74	112	82	26	4	0
75 ~ 79	127	98	27	2	0
80 ~ 84	123	101	20	2	0
85 ~ 89	76	57	18	1	0
90 歳以上	26	21	2	3	0
男	670	510	153	7	0
35 ~ 39 歳	7	7	0	0	0
40 ~ 44	32	21	10	1	0
45 ~ 49	87	67	20	0	0
50 ~ 54	111	90	21	0	0
55 ~ 59	111	93	18	0	0
60 ~ 64	72	54	16	2	0
65 ~ 69	55	38	17	0	0
70 ~ 74	49	33	13	3	0
75 ~ 79	56	39	17	0	0
80 ~ 84	56	45	11	0	0
85 ~ 89	27	17	9	1	0
90 歳以上	7	6	1	0	0
女	736	621	104	11	0
35 ~ 39 歳	3	2	1	0	0
40 ~ 44	24	19	5	0	0
45 ~ 49	83	72	11	0	0
50 ~ 54	120	104	14	2	0
55 ~ 59	94	80	14	0	0
60 ~ 64	76	69	6	1	0
65 ~ 69	67	56	11	0	0
70 ~ 74	63	49	13	1	0
75 ~ 79	71	59	10	2	0
80 ~ 84	67	56	9	2	0
85 ~ 89	49	40	9	0	0
90 歳以上	19	15	1	3	0

別表 1 5  
悩みやストレスの原因（複数回答）、性、年齢（5歳階級）別

（単位：人）

性 年齢階級	総数	家族との 人間関係	家族以外 との人間 関係	恋愛・性 に関する こと	結婚	離婚	いじめ・ セクハラ	生きがい に関する こと	自由に きける時間 がない	収入・家 計・借金 等	自分の病 気や介護	家族の病 気や介護	妊娠・出 産	育 児	家 事	自分の学 業・受 験・進学	子供の教 育	自分の仕 事	家族の仕 事	住まいや 生活環境	その 他	わから ない	未回答	不 詳
総 数	3392	207	263	17	22	22	18	228	99	425	673	404	4	7	121	11	98	368	139	137	87	19	23	0
35 ～ 39 歳	27	1	4	0	1	0	0	0	0	4	3	0	0	1	1	0	3	7	0	1	1	0	0	0
40 ～ 44	124	5	5	0	0	1	1	6	5	19	16	8	1	0	1	3	17	26	3	1	3	2	1	0
45 ～ 49	451	24	47	2	5	5	4	20	14	60	54	37	0	3	13	2	32	81	16	16	9	2	5	0
50 ～ 54	675	38	61	7	5	5	3	36	23	97	95	67	1	2	17	5	32	102	37	22	16	1	3	0
55 ～ 59	567	34	49	3	3	5	4	37	18	75	87	67	0	1	18	1	9	87	26	21	17	1	4	0
60 ～ 64	380	22	25	2	4	1	2	27	15	62	72	53	0	0	12	0	2	36	14	17	11	1	2	0
65 ～ 69	253	19	19	1	2	1	2	23	8	34	57	34	0	0	7	0	2	14	11	9	7	1	2	0
70 ～ 74	226	12	11	1	0	2	0	24	4	21	60	36	1	0	16	0	1	6	9	14	5	2	1	0
75 ～ 79	279	23	18	1	1	2	2	23	9	25	80	50	1	0	10	0	0	3	10	15	2	1	3	0
80 ～ 84	239	21	14	0	1	0	0	18	1	13	80	31	0	0	21	0	0	5	9	10	11	4	0	0
85 ～ 89	126	5	6	0	0	0	0	10	1	13	50	16	0	0	5	0	0	1	4	8	3	3	1	0
90 歳 以上	45	3	4	0	0	0	0	4	1	2	19	5	0	0	0	0	0	0	0	3	2	1	1	0
男	1443	83	108	10	12	10	7	96	41	194	288	154	3	4	23	3	50	217	44	50	26	11	9	0
35 ～ 39 歳	21	0	2	0	1	0	0	0	0	4	3	0	0	1	0	0	2	6	0	1	1	0	0	0
40 ～ 44	67	3	4	0	0	1	1	3	3	11	9	2	1	0	0	1	9	16	1	1	0	1	0	0
45 ～ 49	189	8	21	1	2	3	2	7	6	27	25	12	0	1	1	0	12	45	3	5	4	1	3	0
50 ～ 54	285	15	26	5	5	2	2	14	9	44	43	25	0	1	1	1	14	55	7	11	3	0	2	0
55 ～ 59	283	13	27	1	1	2	1	16	9	37	41	28	0	1	6	1	9	59	12	12	4	1	2	0
60 ～ 64	164	6	12	1	2	1	0	15	4	31	33	18	0	0	1	0	2	20	6	7	3	1	1	0
65 ～ 69	92	7	3	0	1	0	0	11	5	13	21	11	0	0	0	0	1	9	3	2	4	0	1	0
70 ～ 74	90	8	3	1	0	1	0	10	2	8	22	15	1	0	4	0	1	4	4	3	2	1	0	0
75 ～ 79	97	8	3	1	0	0	1	11	3	10	33	16	1	0	2	0	0	0	4	3	0	1	0	0
80 ～ 84	109	13	6	0	0	0	0	7	0	6	38	18	0	0	7	0	0	3	4	2	3	2	0	0
85 ～ 89	34	1	0	0	0	0	0	1	0	2	15	8	0	0	1	0	0	0	0	2	2	2	0	0
90 歳 以上	12	1	1	0	0	0	0	1	0	1	5	1	0	0	0	0	0	0	0	1	0	1	0	0
女	1949	124	155	7	10	12	11	132	58	231	385	250	1	3	98	8	48	151	95	87	61	8	14	0
35 ～ 39 歳	6	1	2	0	0	0	0	0	0	0	0	0	0	0	1	0	1	1	0	0	0	0	0	0
40 ～ 44	57	2	1	0	0	0	0	3	2	8	7	6	0	0	1	2	8	10	2	0	3	1	1	0
45 ～ 49	262	16	26	1	3	2	2	13	8	33	29	25	0	2	12	2	20	36	13	11	5	1	2	0
50 ～ 54	390	23	35	2	0	3	1	22	14	53	52	42	1	1	16	4	18	47	30	11	13	1	1	0
55 ～ 59	284	21	22	2	2	3	3	21	9	38	46	39	0	0	12	0	0	28	14	9	13	0	2	0
60 ～ 64	216	16	13	1	2	0	2	12	11	31	39	35	0	0	11	0	0	16	8	10	8	0	1	0
65 ～ 69	161	12	16	1	1	1	2	12	3	21	36	23	0	0	7	0	1	5	8	7	3	1	1	0
70 ～ 74	136	4	8	0	0	1	0	14	2	13	38	21	0	0	12	0	0	2	5	11	3	1	1	0
75 ～ 79	182	15	15	0	1	2	1	12	6	15	47	34	0	0	8	0	0	3	6	12	2	0	3	0
80 ～ 84	130	8	8	0	1	0	0	11	1	7	42	13	0	0	14	0	0	2	5	8	8	2	0	0
85 ～ 89	92	4	6	0	0	0	0	9	1	11	35	8	0	0	4	0	0	1	4	6	1	1	1	0
90 歳 以上	33	2	3	0	0	0	0	3	1	1	14	4	0	0	0	0	0	0	0	2	2	0	1	0



別表 1 6  
悩みやストレスの最も気になる原因、性、年齢（5歳階級）別

(単位：人)

性 年齢階級	総数	家族との 人間関係	家族以外 との人間 関係	恋愛・性 に関する こと	結婚	離婚	いじめ・ セクハラ	生きがい に関する こと	自由に 使える時間 がない	収入・家 計・借金 等	自分の病 気や介護	家族の病 気や介護	妊娠・出 産	育 児	家 事	自分の学 業・受 験・進学	子供の教 育	自分の仕 事	家族の仕 事	住まいや 生活環境	そ の 他	わから ない	未回答	不 詳
総 数	1131	29	35	1	3	5	0	33	14	122	398	133	1	1	10	0	22	115	13	13	30	7	146	0
35 ～ 39 歳	9	1	1	0	0	0	0	0	0	2	3	0	0	0	0	0	0	1	0	0	0	0	1	0
40 ～ 44	40	0	0	0	0	1	0	1	0	5	9	2	0	0	0	0	5	12	0	0	0	0	5	0
45 ～ 49	139	5	7	0	0	2	0	2	3	16	33	10	0	0	0	0	8	28	1	0	1	2	21	0
50 ～ 54	194	4	11	1	1	1	0	4	4	25	46	23	0	1	1	0	5	32	4	1	5	1	24	0
55 ～ 59	173	3	4	0	0	0	0	4	2	20	47	24	0	0	1	0	3	35	2	1	5	0	22	0
60 ～ 64	123	2	2	0	1	1	0	2	1	28	37	21	0	0	0	0	1	4	1	0	6	0	16	0
65 ～ 69	94	4	4	0	0	0	0	6	1	10	30	15	0	0	1	0	0	2	3	0	3	0	15	0
70 ～ 74	82	3	1	0	0	0	0	5	1	8	36	8	1	0	0	0	0	1	1	4	3	0	10	0
75 ～ 79	98	5	2	0	0	0	0	2	0	6	52	14	0	0	2	0	0	0	1	2	0	1	11	0
80 ～ 84	101	2	2	0	1	0	0	3	1	0	58	8	0	0	4	0	0	0	0	3	6	2	11	0
85 ～ 89	57	0	1	0	0	0	0	3	0	2	33	5	0	0	1	0	0	0	0	1	1	1	9	0
90 歳 以上	21	0	0	0	0	0	0	1	1	0	14	3	0	0	0	0	0	0	0	1	0	0	1	0
男	510	13	15	1	2	2	0	16	2	59	171	49	1	0	6	0	7	78	3	4	8	4	69	0
35 ～ 39 歳	7	0	0	0	0	0	0	0	0	2	3	0	0	0	0	0	0	1	0	0	0	0	1	0
40 ～ 44	21	0	0	0	0	1	0	1	0	3	3	1	0	0	0	0	2	8	0	0	0	0	2	0
45 ～ 49	67	3	2	0	0	0	0	1	0	5	16	3	0	0	0	0	0	20	0	0	0	1	16	0
50 ～ 54	90	1	6	1	1	0	0	2	1	12	25	6	0	0	0	0	1	18	0	0	1	0	15	0
55 ～ 59	93	2	3	0	0	0	0	3	0	11	18	10	0	0	0	0	3	28	2	0	2	0	11	0
60 ～ 64	54	1	0	0	1	1	0	2	0	14	15	10	0	0	0	0	1	2	0	0	2	0	5	0
65 ～ 69	38	1	1	0	0	0	0	2	1	4	14	6	0	0	0	0	0	1	0	0	1	0	7	0
70 ～ 74	33	3	1	0	0	0	0	3	0	3	12	2	1	0	0	0	0	0	1	1	0	0	6	0
75 ～ 79	39	1	1	0	0	0	0	1	0	4	24	3	0	0	1	0	0	0	0	1	0	1	2	0
80 ～ 84	45	1	1	0	0	0	0	1	0	0	28	4	0	0	4	0	0	0	0	1	1	2	2	0
85 ～ 89	17	0	0	0	0	0	0	0	0	1	9	3	0	0	1	0	0	0	0	0	1	0	2	0
90 歳 以上	6	0	0	0	0	0	0	0	0	0	4	1	0	0	0	0	0	0	0	1	0	0	0	0
女	621	16	20	0	1	3	0	17	12	63	227	84	0	1	4	0	15	37	10	9	22	3	77	0
35 ～ 39 歳	2	1	1	0	0	0	0	0	0	0	0	0	0	0	0	0	0	0	0	0	0	0	0	0
40 ～ 44	19	0	0	0	0	0	0	0	0	2	6	1	0	0	0	0	3	4	0	0	0	0	3	0
45 ～ 49	72	2	5	0	0	2	0	1	3	11	17	7	0	0	0	0	8	8	1	0	1	1	5	0
50 ～ 54	104	3	5	0	0	1	0	2	3	13	21	17	0	1	1	0	4	14	4	1	4	1	9	0
55 ～ 59	80	1	1	0	0	0	0	1	2	9	29	14	0	0	1	0	0	7	0	1	3	0	11	0
60 ～ 64	69	1	2	0	0	0	0	0	1	14	22	11	0	0	0	0	0	2	1	0	4	0	11	0
65 ～ 69	56	3	3	0	0	0	0	4	0	6	16	9	0	0	1	0	0	1	3	0	2	0	8	0
70 ～ 74	49	0	0	0	0	0	0	2	1	5	24	6	0	0	0	0	0	1	0	3	3	0	4	0
75 ～ 79	59	4	1	0	0	0	0	1	0	2	28	11	0	0	1	0	0	0	1	1	0	0	9	0
80 ～ 84	56	1	1	0	1	0	0	2	1	0	30	4	0	0	0	0	0	0	0	2	5	0	9	0
85 ～ 89	40	0	1	0	0	0	0	3	0	1	24	2	0	0	0	0	0	0	0	1	0	1	7	0
90 歳 以上	15	0	0	0	0	0	0	1	1	0	10	2	0	0	0	0	0	0	0	0	0	0	1	0

# 別表 17

病院、診療所への入院、または介護保険施設への入所状況、性、年齢（5歳階級）別

(単位：人)

性 年齢階級	総数	はい	いいえ	未回答	不詳
総数	1406	76	1317	13	0
35 ~ 39 歳	10	0	10	0	0
40 ~ 44	56	0	56	0	0
45 ~ 49	170	0	168	2	0
50 ~ 54	231	4	227	0	0
55 ~ 59	205	3	201	1	0
60 ~ 64	148	6	139	3	0
65 ~ 69	122	1	120	1	0
70 ~ 74	112	8	102	2	0
75 ~ 79	127	11	116	0	0
80 ~ 84	123	16	104	3	0
85 ~ 89	76	15	60	1	0
90 歳以上	26	12	14	0	0
男	670	25	638	7	0
35 ~ 39 歳	7	0	7	0	0
40 ~ 44	32	0	32	0	0
45 ~ 49	87	0	86	1	0
50 ~ 54	111	3	108	0	0
55 ~ 59	111	1	109	1	0
60 ~ 64	72	5	66	1	0
65 ~ 69	55	0	55	0	0
70 ~ 74	49	4	43	2	0
75 ~ 79	56	4	52	0	0
80 ~ 84	56	3	51	2	0
85 ~ 89	27	2	25	0	0
90 歳以上	7	3	4	0	0
女	736	51	679	6	0
35 ~ 39 歳	3	0	3	0	0
40 ~ 44	24	0	24	0	0
45 ~ 49	83	0	82	1	0
50 ~ 54	120	1	119	0	0
55 ~ 59	94	2	92	0	0
60 ~ 64	76	1	73	2	0
65 ~ 69	67	1	65	1	0
70 ~ 74	63	4	59	0	0
75 ~ 79	71	7	64	0	0
80 ~ 84	67	13	53	1	0
85 ~ 89	49	13	35	1	0
90 歳以上	19	9	10	0	0

## 別表 18

要介護認定の状況（40歳未満の回答者は除く）、性、年齢（5歳階級）別

（単位：人）

性 年齢階級	総数	受けている	受けていない	未回答	不詳
総数	1396	154	1213	29	0
35～39歳	0	0	0	0	0
40～44	56	1	53	2	0
45～49	170	0	167	3	0
50～54	231	1	226	4	0
55～59	205	2	198	5	0
60～64	148	3	140	5	0
65～69	122	1	120	1	0
70～74	112	4	104	4	0
75～79	127	25	102	0	0
80～84	123	44	75	4	0
85～89	76	51	24	1	0
90歳以上	26	22	4	0	0
男	663	50	598	15	0
35～39歳	0	0	0	0	0
40～44	32	0	32	0	0
45～49	87	0	86	1	0
50～54	111	1	109	1	0
55～59	111	1	106	4	0
60～64	72	1	68	3	0
65～69	55	0	55	0	0
70～74	49	2	45	2	0
75～79	56	10	46	0	0
80～84	56	16	36	4	0
85～89	27	13	14	0	0
90歳以上	7	6	1	0	0
女	733	104	615	14	0
35～39歳	0	0	0	0	0
40～44	24	1	21	2	0
45～49	83	0	81	2	0
50～54	120	0	117	3	0
55～59	94	1	92	1	0
60～64	76	2	72	2	0
65～69	67	1	65	1	0
70～74	63	2	59	2	0
75～79	71	15	56	0	0
80～84	67	28	39	0	0
85～89	49	38	10	1	0
90歳以上	19	16	3	0	0

別表 19

## 要介護認定を受けている場合の要介護度の状況、性、年齢（5歳階級）別

(単位：人)

性 年齢階級	総数	要支援 1	要支援 2	要介護 1	要介護 2	要介護 3	要介護 4	要介護 5	未回答	不詳
総数	154	34	29	25	27	14	11	12	2	0
35～39歳	0	0	0	0	0	0	0	0	0	0
40～44	1	0	0	0	0	0	0	0	1	0
45～49	0	0	0	0	0	0	0	0	0	0
50～54	1	0	1	0	0	0	0	0	0	0
55～59	2	0	0	0	1	0	0	1	0	0
60～64	3	1	0	0	0	0	2	0	0	0
65～69	1	1	0	0	0	0	0	0	0	0
70～74	4	0	1	2	0	0	0	1	0	0
75～79	25	11	3	6	3	2	0	0	0	0
80～84	44	14	9	7	7	4	2	1	0	0
85～89	51	5	12	8	12	4	2	8	0	0
90歳以上	22	2	3	2	4	4	5	1	1	0
男	50	13	11	8	6	3	4	4	1	0
35～39歳	0	0	0	0	0	0	0	0	0	0
40～44	0	0	0	0	0	0	0	0	0	0
45～49	0	0	0	0	0	0	0	0	0	0
50～54	1	0	1	0	0	0	0	0	0	0
55～59	1	0	0	0	0	0	0	1	0	0
60～64	1	0	0	0	0	0	1	0	0	0
65～69	0	0	0	0	0	0	0	0	0	0
70～74	2	0	1	1	0	0	0	0	0	0
75～79	10	5	1	3	1	0	0	0	0	0
80～84	16	5	3	2	1	3	1	1	0	0
85～89	13	2	4	1	3	0	1	2	0	0
90歳以上	6	1	1	1	1	0	1	0	1	0
女	104	21	18	17	21	11	7	8	1	0
35～39歳	0	0	0	0	0	0	0	0	0	0
40～44	1	0	0	0	0	0	0	0	1	0
45～49	0	0	0	0	0	0	0	0	0	0
50～54	0	0	0	0	0	0	0	0	0	0
55～59	1	0	0	0	1	0	0	0	0	0
60～64	2	1	0	0	0	0	1	0	0	0
65～69	1	1	0	0	0	0	0	0	0	0
70～74	2	0	0	1	0	0	0	1	0	0
75～79	15	6	2	3	2	2	0	0	0	0
80～84	28	9	6	5	6	1	1	0	0	0
85～89	38	3	8	7	9	4	1	6	0	0
90歳以上	16	1	2	1	3	4	4	1	0	0

別表 20

要介護認定を受けている場合で介護が必要になった原因、性、年齢（5歳階級）別

(単位：人)

性 年齢階級	総数	脳血管 疾患	心臓疾 患	がん	呼吸器 疾患	関節疾 患	認知症	パーキン ソン病	糖尿病	視覚・ 聴覚障 害	骨折・ 倒	脊髄損 傷	高齢に よる衰 弱	その他	わか らい	未回答	不詳
総数	422	42	37	12	17	56	52	6	22	34	50	17	58	14	3	2	0
35～39歳	0	0	0	0	0	0	0	0	0	0	0	0	0	0	0	0	0
40～44	1	0	0	0	0	0	0	0	0	0	0	0	0	0	0	1	0
45～49	0	0	0	0	0	0	0	0	0	0	0	0	0	0	0	0	0
50～54	1	1	0	0	0	0	0	0	0	0	0	0	0	0	0	0	0
55～59	2	1	0	0	0	0	0	0	0	0	0	0	0	1	0	0	0
60～64	9	1	0	0	0	3	0	0	0	0	2	3	0	0	0	0	0
65～69	3	0	0	1	0	0	0	0	1	0	0	0	1	0	0	0	0
70～74	16	1	3	1	2	0	1	0	1	0	3	2	0	1	1	0	0
75～79	65	5	5	2	2	11	8	2	4	6	7	3	7	2	1	0	0
80～84	118	13	9	3	6	13	14	0	10	8	17	4	15	5	1	0	0
85～89	144	13	16	3	6	21	19	3	5	14	14	4	22	4	0	0	0
90歳以上	63	7	4	2	1	8	10	1	1	6	7	1	13	1	0	1	0
男	138	22	12	5	7	12	16	1	6	13	10	8	18	6	1	1	0
35～39歳	0	0	0	0	0	0	0	0	0	0	0	0	0	0	0	0	0
40～44	0	0	0	0	0	0	0	0	0	0	0	0	0	0	0	0	0
45～49	0	0	0	0	0	0	0	0	0	0	0	0	0	0	0	0	0
50～54	1	1	0	0	0	0	0	0	0	0	0	0	0	0	0	0	0
55～59	1	0	0	0	0	0	0	0	0	0	0	0	0	1	0	0	0
60～64	2	0	0	0	0	1	0	0	0	0	0	1	0	0	0	0	0
65～69	0	0	0	0	0	0	0	0	0	0	0	0	0	0	0	0	0
70～74	8	1	1	1	1	0	1	0	0	0	2	1	0	0	0	0	0
75～79	25	4	1	1	0	4	4	1	1	3	2	1	2	1	0	0	0
80～84	44	8	3	2	4	1	5	0	4	2	3	2	6	3	1	0	0
85～89	43	7	6	1	2	5	4	0	1	5	2	2	7	1	0	0	0
90歳以上	14	1	1	0	0	1	2	0	0	3	1	1	3	0	0	1	0
女	284	20	25	7	10	44	36	5	16	21	40	9	40	8	2	1	0
35～39歳	0	0	0	0	0	0	0	0	0	0	0	0	0	0	0	0	0
40～44	1	0	0	0	0	0	0	0	0	0	0	0	0	0	0	1	0
45～49	0	0	0	0	0	0	0	0	0	0	0	0	0	0	0	0	0
50～54	0	0	0	0	0	0	0	0	0	0	0	0	0	0	0	0	0
55～59	1	1	0	0	0	0	0	0	0	0	0	0	0	0	0	0	0
60～64	7	1	0	0	0	2	0	0	0	0	2	2	0	0	0	0	0
65～69	3	0	0	1	0	0	0	0	1	0	0	0	1	0	0	0	0
70～74	8	0	2	0	1	0	0	0	1	0	1	1	0	1	1	0	0
75～79	40	1	4	1	2	7	4	1	3	3	5	2	5	1	1	0	0
80～84	74	5	6	1	2	12	9	0	6	6	14	2	9	2	0	0	0
85～89	101	6	10	2	4	16	15	3	4	9	12	2	15	3	0	0	0
90歳以上	49	6	3	2	1	7	8	1	1	3	6	0	10	1	0	0	0

別表 2 1

## 要介護認定を受けている場合で介護が必要になった主な原因、性、年齢（5歳階級）別

(単位：人)

性 年齢階級	総数	脳血管 疾患	心臓疾 患	がん	呼吸器 疾患	関節疾 患	認知症	パーキン ソン病	糖尿病	視覚・ 聴覚障 害	骨折・ 転倒	脊髄損 傷	高齢に よる衰 弱	その他	わか らない	未回答	不詳
総数	154	27	9	0	1	17	21	5	4	3	16	7	14	7	2	21	0
35～39歳	0	0	0	0	0	0	0	0	0	0	0	0	0	0	0	0	0
40～44	1	0	0	0	0	0	0	0	0	0	0	0	0	0	0	1	0
45～49	0	0	0	0	0	0	0	0	0	0	0	0	0	0	0	0	0
50～54	1	1	0	0	0	0	0	0	0	0	0	0	0	0	0	0	0
55～59	2	1	0	0	0	0	0	0	0	0	0	0	0	1	0	0	0
60～64	3	0	0	0	0	2	0	0	0	0	0	1	0	0	0	0	0
65～69	1	0	0	0	0	0	0	0	0	0	0	0	0	0	0	1	0
70～74	4	1	0	0	0	0	0	0	0	0	0	2	0	0	1	0	0
75～79	25	4	2	0	0	3	4	2	0	2	2	2	0	1	0	3	0
80～84	44	6	3	0	1	2	5	0	2	0	8	2	5	4	1	5	0
85～89	51	9	4	0	0	7	8	3	2	0	5	0	5	1	0	7	0
90歳以上	22	5	0	0	0	3	4	0	0	1	1	0	4	0	0	4	0
男	50	14	3	0	1	4	5	1	0	2	1	3	5	4	1	6	0
35～39歳	0	0	0	0	0	0	0	0	0	0	0	0	0	0	0	0	0
40～44	0	0	0	0	0	0	0	0	0	0	0	0	0	0	0	0	0
45～49	0	0	0	0	0	0	0	0	0	0	0	0	0	0	0	0	0
50～54	1	1	0	0	0	0	0	0	0	0	0	0	0	0	0	0	0
55～59	1	0	0	0	0	0	0	0	0	0	0	0	0	1	0	0	0
60～64	1	0	0	0	0	1	0	0	0	0	0	0	0	0	0	0	0
65～69	0	0	0	0	0	0	0	0	0	0	0	0	0	0	0	0	0
70～74	2	1	0	0	0	0	0	0	0	0	0	1	0	0	0	0	0
75～79	10	3	0	0	0	1	2	1	0	1	0	1	0	0	0	1	0
80～84	16	3	0	0	1	0	2	0	0	0	1	1	2	3	1	2	0
85～89	13	5	3	0	0	1	1	0	0	0	0	0	2	0	0	1	0
90歳以上	6	1	0	0	0	1	0	0	0	1	0	0	1	0	0	2	0
女	104	13	6	0	0	13	16	4	4	1	15	4	9	3	1	15	0
35～39歳	0	0	0	0	0	0	0	0	0	0	0	0	0	0	0	0	0
40～44	1	0	0	0	0	0	0	0	0	0	0	0	0	0	0	1	0
45～49	0	0	0	0	0	0	0	0	0	0	0	0	0	0	0	0	0
50～54	0	0	0	0	0	0	0	0	0	0	0	0	0	0	0	0	0
55～59	1	1	0	0	0	0	0	0	0	0	0	0	0	0	0	0	0
60～64	2	0	0	0	0	1	0	0	0	0	0	1	0	0	0	0	0
65～69	1	0	0	0	0	0	0	0	0	0	0	0	0	0	0	1	0
70～74	2	0	0	0	0	0	0	0	0	0	0	1	0	0	1	0	0
75～79	15	1	2	0	0	2	2	1	0	1	2	1	0	1	0	2	0
80～84	28	3	3	0	0	2	3	0	2	0	7	1	3	1	0	3	0
85～89	38	4	1	0	0	6	7	3	2	0	5	0	3	1	0	6	0
90歳以上	16	4	0	0	0	2	4	0	0	0	1	0	3	0	0	2	0

別表 2 2  
 介助なしでできること（複数回答）、性、年齢（5歳階級）別

（単位：人）

性 年齢階級	総数	洗 顔	口 腔 清 拭	身 体 の 拭 清	洗 髪	着 替	入 浴	体 位 交 換 ・ 起 居	排 泄 （ トイ レ）	食 事 の 準 備 ・ 後 始 末	食 事	服 薬	散 歩	掃 除	洗 濯	買 い 物	日 常 会 話	未 回 答	不 詳
総 数	18564	1200	1185	1160	1150	1174	1157	1183	1193	1078	1208	1179	1098	1069	1089	1072	1198	171	0
35 ～ 39 歳	115	7	7	7	7	7	7	7	7	7	7	7	7	7	7	7	7	3	0
40 ～ 44	625	39	39	39	38	38	38	38	38	37	38	38	38	37	37	38	38	17	0
45 ～ 49	2190	137	136	136	134	136	135	135	136	132	136	135	135	133	133	133	135	33	0
50 ～ 54	3307	206	206	206	206	206	206	206	206	204	206	205	203	203	204	204	206	24	0
55 ～ 59	2684	169	169	169	168	167	167	165	166	160	166	165	163	162	164	164	164	36	0
60 ～ 64	1989	124	124	123	124	123	123	125	125	122	127	126	120	119	118	120	126	20	0
65 ～ 69	1770	111	111	110	112	112	112	109	111	109	112	112	108	108	107	106	110	10	0
70 ～ 74	1574	101	99	100	99	99	101	98	101	94	100	99	91	92	95	94	102	9	0
75 ～ 79	1751	116	113	112	112	114	113	114	116	98	116	113	103	95	99	94	114	9	0
80 ～ 84	1611	113	111	102	101	108	102	108	111	78	114	108	90	82	86	81	112	4	0
85 ～ 89	755	59	55	46	40	52	45	58	60	30	65	57	34	26	34	27	63	4	0
90 歳 以 上	193	18	15	10	9	12	8	20	16	7	21	14	6	5	5	4	21	2	0
男	8919	576	565	567	561	565	561	568	569	512	574	565	542	514	507	521	566	86	0
35 ～ 39 歳	82	5	5	5	5	5	5	5	5	5	5	5	5	5	5	5	5	2	0
40 ～ 44	361	23	23	23	22	22	22	22	22	21	22	22	22	21	21	22	22	9	0
45 ～ 49	1047	65	65	65	63	65	64	64	65	62	65	65	64	63	63	63	64	22	0
50 ～ 54	1570	98	98	98	98	98	98	98	98	96	98	97	96	96	96	97	98	12	0
55 ～ 59	1498	94	94	94	93	93	93	92	93	91	93	93	92	92	91	91	92	17	0
60 ～ 64	1013	63	64	64	64	64	63	64	64	61	65	65	62	60	58	60	65	7	0
65 ～ 69	777	49	48	49	49	49	49	49	49	47	49	49	49	47	44	46	49	6	0
70 ～ 74	662	43	41	43	41	42	43	43	43	37	42	42	39	38	38	39	43	5	0
75 ～ 79	757	52	50	49	51	51	50	50	51	40	51	50	44	38	37	41	48	4	0
80 ～ 84	771	53	51	51	52	52	51	52	51	35	53	50	47	39	40	41	52	1	0
85 ～ 89	314	24	21	21	18	21	19	22	24	13	26	23	19	13	12	14	23	1	0
90 歳 以 上	67	7	5	5	5	3	4	7	4	4	5	4	3	2	2	2	5	0	0
女	9645	624	620	593	589	609	596	615	624	566	634	614	556	555	582	551	632	85	0
35 ～ 39 歳	33	2	2	2	2	2	2	2	2	2	2	2	2	2	2	2	2	1	0
40 ～ 44	264	16	16	16	16	16	16	16	16	16	16	16	16	16	16	16	16	8	0
45 ～ 49	1143	72	71	71	71	71	71	71	71	70	71	70	71	70	70	70	71	11	0
50 ～ 54	1737	108	108	108	108	108	108	108	108	108	108	108	107	107	108	107	108	12	0
55 ～ 59	1186	75	75	75	75	74	74	73	73	69	73	72	71	70	73	73	72	19	0
60 ～ 64	976	61	60	59	60	59	60	61	61	61	62	61	58	59	60	60	61	13	0
65 ～ 69	993	62	63	61	63	63	63	60	62	62	63	63	59	61	63	60	61	4	0
70 ～ 74	912	58	58	57	58	57	58	55	58	57	58	57	52	54	57	55	59	4	0
75 ～ 79	994	64	63	63	61	63	63	64	65	58	65	63	59	57	62	53	66	5	0
80 ～ 84	840	60	60	51	49	56	51	56	60	43	61	58	43	43	46	40	60	3	0
85 ～ 89	441	35	34	25	22	31	26	36	36	17	39	34	15	13	22	13	40	3	0
90 歳 以 上	126	11	10	5	4	9	4	13	12	3	16	10	3	3	3	2	16	2	0

## 別表 2 3 受診頻度、性、年齢（5歳階級）別

(単位：人)

性 年齢階級	総数	入 院 中	毎週1回以 上	毎月1～3 回 程 度	数か月に1 回程度	受診してい ない	未回答	不 詳
総 数	1406	32	142	593	388	214	37	0
35 ～ 39 歳	10	0	1	4	3	1	1	0
40 ～ 44	56	0	1	11	23	17	4	0
45 ～ 49	170	0	9	33	65	58	5	0
50 ～ 54	231	0	12	66	95	54	4	0
55 ～ 59	205	2	14	82	57	44	6	0
60 ～ 64	148	4	10	65	50	16	3	0
65 ～ 69	122	1	9	61	35	12	4	0
70 ～ 74	112	4	18	63	18	7	2	0
75 ～ 79	127	7	24	76	14	2	4	0
80 ～ 84	123	7	24	71	18	2	1	0
85 ～ 89	76	4	16	45	8	0	3	0
90 歳 以 上	26	3	4	16	2	1	0	0
男	670	12	57	266	194	128	13	0
35 ～ 39 歳	7	0	1	3	2	0	1	0
40 ～ 44	32	0	0	6	14	8	4	0
45 ～ 49	87	0	3	13	30	40	1	0
50 ～ 54	111	0	4	32	48	25	2	0
55 ～ 59	111	0	5	40	32	33	1	0
60 ～ 64	72	3	4	31	24	10	0	0
65 ～ 69	55	0	3	24	20	7	1	0
70 ～ 74	49	3	6	27	9	3	1	0
75 ～ 79	56	3	11	36	4	1	1	0
80 ～ 84	56	1	13	35	6	1	0	0
85 ～ 89	27	1	6	14	5	0	1	0
90 歳 以 上	7	1	1	5	0	0	0	0
女	736	20	85	327	194	86	24	0
35 ～ 39 歳	3	0	0	1	1	1	0	0
40 ～ 44	24	0	1	5	9	9	0	0
45 ～ 49	83	0	6	20	35	18	4	0
50 ～ 54	120	0	8	34	47	29	2	0
55 ～ 59	94	2	9	42	25	11	5	0
60 ～ 64	76	1	6	34	26	6	3	0
65 ～ 69	67	1	6	37	15	5	3	0
70 ～ 74	63	1	12	36	9	4	1	0
75 ～ 79	71	4	13	40	10	1	3	0
80 ～ 84	67	6	11	36	12	1	1	0
85 ～ 89	49	3	10	31	3	0	2	0
90 歳 以 上	19	2	3	11	2	1	0	0



## 別表 2 4

この1年間の治療の内容（複数回答）、性、年齢（5歳階級）別

（単位：人）

性 年齢階級	総数	手術を受けた	入院した	外来で治療を受けた	油症検診を受けた	未回答	不詳
総数	2102	148	198	1061	470	225	0
35～39歳	14	2	1	8	1	1	0
40～44	77	2	3	33	8	20	0
45～49	238	12	16	104	32	57	0
50～54	327	10	10	172	51	48	0
55～59	291	11	10	146	51	42	0
60～64	251	16	16	120	60	14	0
65～69	217	23	22	95	45	15	0
70～74	205	12	23	87	51	9	0
75～79	274	27	29	107	70	8	0
80～84	240	21	35	106	66	6	0
85～89	133	9	23	63	30	4	0
90歳以上	38	3	10	20	5	1	0
男	1096	73	98	475	231	122	0
35～39歳	10	2	1	6	1	0	0
40～44	43	1	1	18	5	12	0
45～49	119	6	11	46	18	33	0
50～54	163	6	9	83	26	21	0
55～59	161	5	6	70	30	30	0
60～64	117	9	12	57	22	8	0
65～69	98	5	5	42	24	6	0
70～74	86	6	12	33	24	5	0
75～79	118	15	16	45	30	3	0
80～84	118	13	15	48	34	3	0
85～89	49	4	9	21	14	1	0
90歳以上	14	1	1	6	3	0	0
女	1209	75	100	586	239	103	0
35～39歳	4	0	0	2	0	1	0
40～44	34	1	2	15	3	8	0
45～49	119	6	5	58	14	24	0
50～54	164	4	1	89	25	27	0
55～59	130	6	4	76	21	12	0
60～64	134	7	4	63	38	6	0
65～69	119	18	17	53	21	9	0
70～74	119	6	11	54	27	4	0
75～79	156	12	13	62	40	5	0
80～84	122	8	20	58	32	3	0
85～89	84	5	14	42	16	3	0
90歳以上	24	2	9	14	2	1	0

別表 2 5  
油証券を使用しているか、性、年齢（5歳階級）別

(単位：人)

性 年齢階級	総数	はい	いいえ	未回答	不詳
総数	1406	400	994	12	0
35 ～ 39 歳	10	2	8	0	0
40 ～ 44	56	14	41	1	0
45 ～ 49	170	33	136	1	0
50 ～ 54	231	46	184	1	0
55 ～ 59	205	41	162	2	0
60 ～ 64	148	40	108	0	0
65 ～ 69	122	39	83	0	0
70 ～ 74	112	46	65	1	0
75 ～ 79	127	62	62	3	0
80 ～ 84	123	41	79	3	0
85 ～ 89	76	27	49	0	0
90 歳以上	26	9	17	0	0
男	670	194	470	6	0
35 ～ 39 歳	7	1	6	0	0
40 ～ 44	32	7	24	1	0
45 ～ 49	87	16	70	1	0
50 ～ 54	111	27	84	0	0
55 ～ 59	111	26	84	1	0
60 ～ 64	72	20	52	0	0
65 ～ 69	55	21	34	0	0
70 ～ 74	49	18	30	1	0
75 ～ 79	56	25	30	1	0
80 ～ 84	56	20	35	1	0
85 ～ 89	27	9	18	0	0
90 歳以上	7	4	3	0	0
女	736	206	524	6	0
35 ～ 39 歳	3	1	2	0	0
40 ～ 44	24	7	17	0	0
45 ～ 49	83	17	66	0	0
50 ～ 54	120	19	100	1	0
55 ～ 59	94	15	78	1	0
60 ～ 64	76	20	56	0	0
65 ～ 69	67	18	49	0	0
70 ～ 74	63	28	35	0	0
75 ～ 79	71	37	32	2	0
80 ～ 84	67	21	44	2	0
85 ～ 89	49	18	31	0	0
90 歳以上	19	5	14	0	0

## 別表 2 6

この1年間で、油症券を使用せずに受診したことがあるか、性、年齢（5歳階級）別

(単位：人)

性 年齢階級	総数	はい	いいえ	未回答	不詳
総 数	1406	967	381	58	0
35 ～ 39 歳	10	7	2	1	0
40 ～ 44	56	36	17	3	0
45 ～ 49	170	112	47	11	0
50 ～ 54	231	155	70	6	0
55 ～ 59	205	148	51	6	0
60 ～ 64	148	104	39	5	0
65 ～ 69	122	83	36	3	0
70 ～ 74	112	75	34	3	0
75 ～ 79	127	85	34	8	0
80 ～ 84	123	92	25	6	0
85 ～ 89	76	55	17	4	0
90 歳 以 上	26	15	9	2	0
男	670	433	205	32	0
35 ～ 39 歳	7	5	1	1	0
40 ～ 44	32	21	10	1	0
45 ～ 49	87	48	29	10	0
50 ～ 54	111	73	37	1	0
55 ～ 59	111	73	35	3	0
60 ～ 64	72	46	23	3	0
65 ～ 69	55	34	18	3	0
70 ～ 74	49	31	16	2	0
75 ～ 79	56	39	14	3	0
80 ～ 84	56	45	8	3	0
85 ～ 89	27	14	11	2	0
90 歳 以 上	7	4	3	0	0
女	736	534	176	26	0
35 ～ 39 歳	3	2	1	0	0
40 ～ 44	24	15	7	2	0
45 ～ 49	83	64	18	1	0
50 ～ 54	120	82	33	5	0
55 ～ 59	94	75	16	3	0
60 ～ 64	76	58	16	2	0
65 ～ 69	67	49	18	0	0
70 ～ 74	63	44	18	1	0
75 ～ 79	71	46	20	5	0
80 ～ 84	67	47	17	3	0
85 ～ 89	49	41	6	2	0
90 歳 以 上	19	11	6	2	0

## 別表 2 7

油証券の使用を希望する医療機関があるか、性、年齢（5歳階級）別

(単位：人)

性 年齢階級	総数	はい	いいえ	未回答	不詳
総数	967	306	587	74	0
35 ～ 39 歳	7	1	6	0	0
40 ～ 44	36	13	21	2	0
45 ～ 49	112	34	74	4	0
50 ～ 54	155	35	108	12	0
55 ～ 59	148	41	99	8	0
60 ～ 64	104	37	61	6	0
65 ～ 69	83	28	45	10	0
70 ～ 74	75	25	41	9	0
75 ～ 79	85	40	36	9	0
80 ～ 84	92	27	57	8	0
85 ～ 89	55	21	30	4	0
90 歳以上	15	4	9	2	0
男	433	151	254	28	0
35 ～ 39 歳	5	1	4	0	0
40 ～ 44	21	7	14	0	0
45 ～ 49	48	16	31	1	0
50 ～ 54	73	22	46	5	0
55 ～ 59	73	23	45	5	0
60 ～ 64	46	16	28	2	0
65 ～ 69	34	11	20	3	0
70 ～ 74	31	13	14	4	0
75 ～ 79	39	18	17	4	0
80 ～ 84	45	17	25	3	0
85 ～ 89	14	7	7	0	0
90 歳以上	4	0	3	1	0
女	534	155	333	46	0
35 ～ 39 歳	2	0	2	0	0
40 ～ 44	15	6	7	2	0
45 ～ 49	64	18	43	3	0
50 ～ 54	82	13	62	7	0
55 ～ 59	75	18	54	3	0
60 ～ 64	58	21	33	4	0
65 ～ 69	49	17	25	7	0
70 ～ 74	44	12	27	5	0
75 ～ 79	46	22	19	5	0
80 ～ 84	47	10	32	5	0
85 ～ 89	41	14	23	4	0
90 歳以上	11	4	6	1	0

## 別表 28

悪性腫瘍（がん）にかかったことがあるか、性、年齢（5歳階級）別

（単位：人）

性 年齢階級	総数	はい	いいえ	未回答	不詳
総数	1406	139	1243	24	0
35 ～ 39 歳	10	0	10	0	0
40 ～ 44	56	1	55	0	0
45 ～ 49	170	6	164	0	0
50 ～ 54	231	5	223	3	0
55 ～ 59	205	13	188	4	0
60 ～ 64	148	17	128	3	0
65 ～ 69	122	16	106	0	0
70 ～ 74	112	20	87	5	0
75 ～ 79	127	21	103	3	0
80 ～ 84	123	20	99	4	0
85 ～ 89	76	13	62	1	0
90 歳以上	26	7	18	1	0
男	670	70	593	7	0
35 ～ 39 歳	7	0	7	0	0
40 ～ 44	32	0	32	0	0
45 ～ 49	87	3	84	0	0
50 ～ 54	111	3	108	0	0
55 ～ 59	111	5	103	3	0
60 ～ 64	72	11	59	2	0
65 ～ 69	55	2	53	0	0
70 ～ 74	49	11	36	2	0
75 ～ 79	56	13	43	0	0
80 ～ 84	56	13	43	0	0
85 ～ 89	27	8	19	0	0
90 歳以上	7	1	6	0	0
女	736	69	650	17	0
35 ～ 39 歳	3	0	3	0	0
40 ～ 44	24	1	23	0	0
45 ～ 49	83	3	80	0	0
50 ～ 54	120	2	115	3	0
55 ～ 59	94	8	85	1	0
60 ～ 64	76	6	69	1	0
65 ～ 69	67	14	53	0	0
70 ～ 74	63	9	51	3	0
75 ～ 79	71	8	60	3	0
80 ～ 84	67	7	56	4	0
85 ～ 89	49	5	43	1	0
90 歳以上	19	6	12	1	0

別表 2 9

## 脳・精神・神経の病気・症状（複数回答）、性、年齢（5歳階級）別

（単位：人）

性 年齢階級	総数	脳腫瘍	脳卒中・ 脳出血・ 出血	脳梗塞	頭痛	頭重	神経痛	知的障 害	躁うつ 病	統合失 調症	幻覚	認知症	もの忘れ	かなりや すい	その他	病気・ 症状は 特にな	未回答	不詳
総数	3056	11	20	85	698	400	355	10	108	37	57	59	454	263	76	346	77	0
35～39歳	21	0	0	0	9	3	3	0	1	0	0	0	1	1	2	1	0	0
40～44	101	0	1	2	25	11	8	0	7	2	0	0	5	13	9	16	2	0
45～49	300	0	0	2	88	35	24	0	7	2	2	0	32	32	12	52	12	0
50～54	427	0	1	2	112	65	43	3	10	4	5	0	56	33	8	73	12	0
55～59	413	2	3	3	99	59	49	1	18	5	7	0	50	40	10	59	8	0
60～64	320	0	2	6	77	42	32	0	14	8	5	0	40	31	8	44	11	0
65～69	247	2	0	9	59	34	34	0	10	3	2	0	33	21	2	31	7	0
70～74	255	3	2	6	59	37	36	0	8	2	2	1	44	19	8	20	8	0
75～79	341	0	3	12	66	40	46	1	14	4	7	10	71	33	5	23	6	0
80～84	329	1	2	21	62	46	40	2	9	1	9	16	62	26	7	16	9	0
85～89	215	3	2	17	29	20	32	2	8	3	9	21	44	10	4	9	2	0
90歳以上	87	0	4	5	13	8	8	1	2	3	9	11	16	4	1	2	0	0
男	1348	0	11	46	272	148	147	8	42	14	23	20	187	151	32	210	37	0
35～39歳	12	0	0	0	6	2	2	0	0	0	0	0	0	0	1	1	0	0
40～44	58	0	1	2	10	6	5	0	4	1	0	0	3	9	6	10	1	0
45～49	138	0	0	2	35	13	9	0	3	1	2	0	13	16	3	31	10	0
50～54	210	0	1	2	46	27	22	3	5	2	4	0	30	21	4	39	4	0
55～59	215	0	2	2	41	23	24	0	7	2	4	0	28	31	5	42	4	0
60～64	150	0	0	4	34	17	17	0	7	5	2	0	18	17	1	22	6	0
65～69	91	0	0	3	18	8	11	0	1	1	1	0	14	7	1	22	4	0
70～74	106	0	1	5	21	12	16	0	2	0	0	1	15	12	5	13	3	0
75～79	131	0	1	8	23	13	16	0	6	1	1	4	27	15	1	13	2	0
80～84	151	0	2	11	30	21	14	2	4	0	4	8	24	16	3	9	3	0
85～89	66	0	1	7	6	6	10	2	2	0	2	4	12	5	2	7	0	0
90歳以上	20	0	2	0	2	0	1	1	1	1	3	3	3	2	0	1	0	0
女	1708	11	9	39	426	252	208	2	66	23	34	39	267	112	44	136	40	0
35～39歳	9	0	0	0	3	1	1	0	1	0	0	0	1	1	1	0	0	0
40～44	43	0	0	0	15	5	3	0	3	1	0	0	2	4	3	6	1	0
45～49	162	0	0	0	53	22	15	0	4	1	0	0	19	16	9	21	2	0
50～54	217	0	0	0	66	38	21	0	5	2	1	0	26	12	4	34	8	0
55～59	198	2	1	1	58	36	25	1	11	3	3	0	22	9	5	17	4	0
60～64	170	0	2	2	43	25	15	0	7	3	3	0	22	14	7	22	5	0
65～69	156	2	0	6	41	26	23	0	9	2	1	0	19	14	1	9	3	0
70～74	149	3	1	1	38	25	20	0	6	2	2	0	29	7	3	7	5	0
75～79	210	0	2	4	43	27	30	1	8	3	6	6	44	18	4	10	4	0
80～84	178	1	0	10	32	25	26	0	5	1	5	8	38	10	4	7	6	0
85～89	149	3	1	10	23	14	22	0	6	3	7	17	32	5	2	2	2	0
90歳以上	67	0	2	5	11	8	7	0	1	2	6	8	13	2	1	1	0	0

### 別表 3 0

## 自律神経系の病気・症状（複数回答）、性、年齢（5歳階級）別

（単位：人）

性 年齢階級	総数	起立性 低血圧	過敏性 腸症候 群	多汗症	汗が出 にくい	不眠	不安神 経症	自律神 経失調 症	その他	病気・ 症状は 特にな	未回答	不詳
総数	2194	259	195	130	76	448	148	295	31	518	94	0
35 ~ 39 歳	12	1	1	2	0	1	0	1	0	4	2	0
40 ~ 44	79	8	6	2	3	9	5	13	4	27	2	0
45 ~ 49	244	27	20	7	8	35	15	33	6	77	16	0
50 ~ 54	338	44	25	15	12	67	21	39	6	93	16	0
55 ~ 59	318	46	29	19	8	62	20	45	3	79	7	0
60 ~ 64	245	32	31	10	9	48	12	31	3	56	13	0
65 ~ 69	185	20	12	14	9	43	11	26	1	43	6	0
70 ~ 74	176	20	16	12	7	42	13	19	2	34	11	0
75 ~ 79	216	22	20	24	3	50	17	29	3	39	9	0
80 ~ 84	199	25	19	18	6	44	10	29	1	38	9	0
85 ~ 89	141	13	12	6	10	38	17	22	2	18	3	0
90 歳以上	41	1	4	1	1	9	7	8	0	10	0	0
男	897	102	81	40	27	157	43	79	12	299	57	0
35 ~ 39 歳	8	1	0	2	0	0	0	0	0	3	2	0
40 ~ 44	45	5	3	2	0	5	5	4	3	16	2	0
45 ~ 49	99	8	6	0	1	14	3	9	0	45	13	0
50 ~ 54	154	16	13	9	7	33	6	12	4	45	9	0
55 ~ 59	160	20	15	9	4	29	12	15	2	48	6	0
60 ~ 64	95	10	8	1	3	17	5	9	1	34	7	0
65 ~ 69	65	8	5	1	2	11	1	5	1	29	2	0
70 ~ 74	67	10	8	2	3	13	3	5	0	17	6	0
75 ~ 79	76	8	6	5	2	15	4	7	0	25	4	0
80 ~ 84	80	11	12	7	2	12	2	9	0	21	4	0
85 ~ 89	41	5	4	1	3	8	2	4	1	11	2	0
90 歳以上	7	0	1	1	0	0	0	0	0	5	0	0
女	1297	157	114	90	49	291	105	216	19	219	37	0
35 ~ 39 歳	4	0	1	0	0	1	0	1	0	1	0	0
40 ~ 44	34	3	3	0	3	4	0	9	1	11	0	0
45 ~ 49	145	19	14	7	7	21	12	24	6	32	3	0
50 ~ 54	184	28	12	6	5	34	15	27	2	48	7	0
55 ~ 59	158	26	14	10	4	33	8	30	1	31	1	0
60 ~ 64	150	22	23	9	6	31	7	22	2	22	6	0
65 ~ 69	120	12	7	13	7	32	10	21	0	14	4	0
70 ~ 74	109	10	8	10	4	29	10	14	2	17	5	0
75 ~ 79	140	14	14	19	1	35	13	22	3	14	5	0
80 ~ 84	119	14	7	11	4	32	8	20	1	17	5	0
85 ~ 89	100	8	8	5	7	30	15	18	1	7	1	0
90 歳以上	34	1	3	0	1	9	7	8	0	5	0	0

# 別表 3 1

## 眼の病気・症状（複数回答）、性、年齢（5歳階級）別

（単位：人）

性 年齢階級	総数	眼脂過多	腺板からの チーズ様分泌	結膜の色素沈着	白内障	緑内障	近視	遠視	乱視	弱視	その他	病気・ 症状はない	未回答	不詳
総数	2852	459	121	94	345	66	482	297	509	52	176	208	43	0
35～39歳	19	4	0	2	0	0	6	1	4	0	0	2	0	0
40～44	83	12	3	2	2	1	19	4	16	0	5	16	3	0
45～49	277	33	6	8	2	0	71	32	57	2	21	38	7	0
50～54	435	79	14	13	4	4	112	45	91	6	21	41	5	0
55～59	393	61	11	10	12	3	88	42	86	4	36	39	1	0
60～64	314	52	17	9	15	5	58	37	65	2	26	19	9	0
65～69	257	42	11	11	26	4	36	33	53	3	21	13	4	0
70～74	250	49	16	9	51	6	31	20	38	4	10	9	7	0
75～79	299	45	16	12	82	19	21	33	36	13	12	7	3	0
80～84	299	46	18	12	79	10	24	30	41	10	13	13	3	0
85～89	169	26	6	4	55	13	12	15	18	6	8	5	1	0
90歳以上	57	10	3	2	17	1	4	5	4	2	3	6	0	0
男	1320	210	47	41	133	22	251	130	258	22	81	102	23	0
35～39歳	15	4	0	1	0	0	6	0	3	0	0	1	0	0
40～44	52	7	2	2	2	1	12	2	12	0	2	9	1	0
45～49	137	19	4	3	1	0	32	17	29	0	5	22	5	0
50～54	221	42	5	5	2	1	59	26	46	3	13	17	2	0
55～59	219	30	6	8	6	2	54	19	51	3	20	20	0	0
60～64	144	22	6	2	5	1	28	20	33	0	12	10	5	0
65～69	96	16	2	4	9	2	16	9	21	1	6	8	2	0
70～74	102	18	6	4	21	3	12	7	16	1	5	5	4	0
75～79	121	19	7	6	27	5	12	13	16	6	5	3	2	0
80～84	137	27	7	5	35	4	14	9	21	2	5	6	2	0
85～89	60	4	1	1	20	2	6	7	9	4	6	0	0	0
90歳以上	16	2	1	0	5	1	0	1	1	2	2	1	0	0
女	1532	249	74	53	212	44	231	167	251	30	95	106	20	0
35～39歳	4	0	0	1	0	0	0	1	1	0	0	1	0	0
40～44	31	5	1	0	0	0	7	2	4	0	3	7	2	0
45～49	140	14	2	5	1	0	39	15	28	2	16	16	2	0
50～54	214	37	9	8	2	3	53	19	45	3	8	24	3	0
55～59	174	31	5	2	6	1	34	23	35	1	16	19	1	0
60～64	170	30	11	7	10	4	30	17	32	2	14	9	4	0
65～69	161	26	9	7	17	2	20	24	32	2	15	5	2	0
70～74	148	31	10	5	30	3	19	13	22	3	5	4	3	0
75～79	178	26	9	6	55	14	9	20	20	7	7	4	1	0
80～84	162	19	11	7	44	6	10	21	20	8	8	7	1	0
85～89	109	22	5	3	35	11	6	8	9	2	2	5	1	0
90歳以上	41	8	2	2	12	0	4	4	3	0	1	5	0	0



別表 3 2

## 口の中の病気・症状（複数回答）、性、年齢（5歳階級）別

(単位：人)

性 年齢階級	総数	舌がん	歯科形 成不全	歯周病	歯肉炎	顎関節 症	味覚異 常	歯肉の 色素沈 着	口内炎 になり やすい	虫歯に なりや すい	歯 の 知 敏	永久歯 を早期 に失っ た	その他	病気・ 症状は 特にな り	未回答	不詳
総数	3753	0	26	645	448	121	65	250	566	652	464	251	54	172	39	0
35～39歳	24	0	0	3	5	1	0	2	6	4	2	0	0	1	0	0
40～44	119	0	2	12	9	7	1	8	18	26	21	3	3	6	3	0
45～49	418	0	12	55	41	20	5	23	60	84	58	19	7	27	7	0
50～54	630	0	8	97	74	25	3	40	94	124	95	29	12	24	5	0
55～59	537	0	1	106	64	18	8	29	79	106	79	24	6	17	0	0
60～64	432	0	0	67	58	13	4	29	59	84	64	27	5	16	6	0
65～69	325	0	0	62	37	7	6	24	53	57	40	23	3	11	2	0
70～74	346	0	0	64	44	9	5	24	58	56	38	26	5	15	2	0
75～79	374	0	3	73	45	10	12	32	59	53	32	30	6	13	6	0
80～84	317	0	0	58	36	7	9	24	51	36	23	40	5	23	5	0
85～89	183	0	0	41	28	3	10	11	23	21	11	21	1	10	3	0
90歳以上	48	0	0	7	7	1	2	4	6	1	1	9	1	9	0	0
男	1684	0	12	321	192	34	24	105	243	314	204	114	16	87	18	0
35～39歳	16	0	0	2	3	0	0	1	5	3	2	0	0	0	0	0
40～44	71	0	1	9	5	4	0	4	12	17	11	2	1	4	1	0
45～49	193	0	7	25	19	3	2	12	25	39	25	10	3	17	6	0
50～54	305	0	2	50	34	8	3	19	55	61	41	16	3	11	2	0
55～59	264	0	1	53	29	7	3	14	36	55	41	13	0	12	0	0
60～64	194	0	0	35	26	2	0	10	25	40	27	15	3	7	4	0
65～69	135	0	0	32	14	2	1	9	18	24	18	8	1	7	1	0
70～74	139	0	0	27	18	3	3	10	19	22	16	13	0	7	1	0
75～79	147	0	1	39	18	2	4	13	19	25	9	9	3	4	1	0
80～84	151	0	0	30	15	2	4	10	24	20	13	18	2	11	2	0
85～89	60	0	0	17	10	1	4	3	5	8	1	8	0	3	0	0
90歳以上	9	0	0	2	1	0	0	0	0	0	0	2	0	4	0	0
女	2069	0	14	324	256	87	41	145	323	338	260	137	38	85	21	0
35～39歳	8	0	0	1	2	1	0	1	1	1	0	0	0	1	0	0
40～44	48	0	1	3	4	3	1	4	6	9	10	1	2	2	2	0
45～49	225	0	5	30	22	17	3	11	35	45	33	9	4	10	1	0
50～54	325	0	6	47	40	17	0	21	39	63	54	13	9	13	3	0
55～59	273	0	0	53	35	11	5	15	43	51	38	11	6	5	0	0
60～64	238	0	0	32	32	11	4	19	34	44	37	12	2	9	2	0
65～69	190	0	0	30	23	5	5	15	35	33	22	15	2	4	1	0
70～74	207	0	0	37	26	6	2	14	39	34	22	13	5	8	1	0
75～79	227	0	2	34	27	8	8	19	40	28	23	21	3	9	5	0
80～84	166	0	0	28	21	5	5	14	27	16	10	22	3	12	3	0
85～89	123	0	0	24	18	2	6	8	18	13	10	13	1	7	3	0
90歳以上	39	0	0	5	6	1	2	4	6	1	1	7	1	5	0	0

### 別表 3 3

### 耳・鼻の病気・症状（複数回答）、性、年齢（5歳階級）別

（単位：人）

性 年齢階級	総数	メ ニ エ ー ル 病	めまい	中耳炎	真珠腫 性中耳 炎	鼻炎を 起こし やすい	難 聴	蓄膿症	鼻血が よく出 る	鼻血が 止まり にくい	その他	病気・ 症状は 特にな	未回答	不 詳
総 数	2587	193	530	314	31	396	288	221	158	50	77	310	19	0
35 ～ 39 歳	18	0	3	4	0	3	0	1	3	1	0	3	0	0
40 ～ 44	88	3	15	20	3	10	5	10	3	2	3	14	0	0
45 ～ 49	310	14	53	60	4	52	24	26	20	7	5	41	4	0
50 ～ 54	412	19	83	65	5	75	35	36	28	5	13	45	3	0
55 ～ 59	377	24	67	55	6	62	34	34	24	5	12	54	0	0
60 ～ 64	272	21	59	24	2	45	29	26	16	6	10	30	4	0
65 ～ 69	205	24	45	12	1	36	20	14	11	6	7	28	1	0
70 ～ 74	236	24	49	21	5	35	26	21	19	3	8	25	0	0
75 ～ 79	250	26	58	22	3	35	33	23	14	7	9	17	3	0
80 ～ 84	238	21	56	18	2	30	41	16	14	5	3	29	3	0
85 ～ 89	141	14	30	10	0	12	30	14	6	3	5	16	1	0
90 歳 以 上	40	3	12	3	0	1	11	0	0	0	2	8	0	0
男	1167	58	185	139	19	188	154	105	80	27	35	166	11	0
35 ～ 39 歳	14	0	2	3	0	3	0	1	3	1	0	1	0	0
40 ～ 44	50	1	7	11	3	6	3	5	1	2	2	9	0	0
45 ～ 49	158	3	19	34	2	23	14	16	11	5	4	24	3	0
50 ～ 54	189	5	30	28	4	34	25	13	16	4	7	22	1	0
55 ～ 59	197	9	30	22	3	34	25	21	13	4	5	31	0	0
60 ～ 64	122	7	21	10	0	19	14	13	6	3	6	20	3	0
65 ～ 69	78	6	13	4	0	17	11	3	3	2	2	16	1	0
70 ～ 74	99	11	16	8	2	14	13	11	8	0	3	13	0	0
75 ～ 79	104	6	20	7	3	18	16	11	8	4	3	7	1	0
80 ～ 84	106	8	19	9	2	16	22	7	8	1	1	11	2	0
85 ～ 89	42	2	8	2	0	4	8	4	3	1	2	8	0	0
90 歳 以 上	8	0	0	1	0	0	3	0	0	0	0	4	0	0
女	1420	135	345	175	12	208	134	116	78	23	42	144	8	0
35 ～ 39 歳	4	0	1	1	0	0	0	0	0	0	0	2	0	0
40 ～ 44	38	2	8	9	0	4	2	5	2	0	1	5	0	0
45 ～ 49	152	11	34	26	2	29	10	10	9	2	1	17	1	0
50 ～ 54	223	14	53	37	1	41	10	23	12	1	6	23	2	0
55 ～ 59	180	15	37	33	3	28	9	13	11	1	7	23	0	0
60 ～ 64	150	14	38	14	2	26	15	13	10	3	4	10	1	0
65 ～ 69	127	18	32	8	1	19	9	11	8	4	5	12	0	0
70 ～ 74	137	13	33	13	3	21	13	10	11	3	5	12	0	0
75 ～ 79	146	20	38	15	0	17	17	12	6	3	6	10	2	0
80 ～ 84	132	13	37	9	0	14	19	9	6	4	2	18	1	0
85 ～ 89	99	12	22	8	0	8	22	10	3	2	3	8	1	0
90 歳 以 上	32	3	12	2	0	1	8	0	0	0	2	4	0	0

### 別表 3 4

### 甲状腺の病気・症状（複数回答）、性、年齢（5歳階級）別

（単位：人）

性 年齢階級	総数	甲状腺が ん	甲状腺腫	慢性甲状腺炎	パセドウ病	甲状腺機能低下	その他	病気・症状は特 にない	未回答	不 詳
総 数	1439	11	37	20	23	70	22	1094	162	0
35 ～ 39 歳	10	0	1	0	0	0	0	8	1	0
40 ～ 44	57	0	2	1	1	0	0	46	7	0
45 ～ 49	170	0	2	1	2	5	3	140	17	0
50 ～ 54	233	0	3	0	3	4	5	203	15	0
55 ～ 59	205	0	4	0	2	8	2	174	15	0
60 ～ 64	154	1	6	2	6	10	1	109	19	0
65 ～ 69	124	0	4	1	2	7	1	91	18	0
70 ～ 74	121	3	5	6	3	8	1	70	25	0
75 ～ 79	133	3	5	2	1	10	3	92	17	0
80 ～ 84	129	2	3	3	2	11	5	84	19	0
85 ～ 89	76	0	2	2	1	5	1	57	8	0
90 歳 以 上	27	2	0	2	0	2	0	20	1	0
男	676	2	6	5	2	12	9	557	83	0
35 ～ 39 歳	7	0	0	0	0	0	0	6	1	0
40 ～ 44	33	0	1	1	0	0	0	27	4	0
45 ～ 49	87	0	1	0	0	2	1	70	13	0
50 ～ 54	111	0	1	0	1	0	2	99	8	0
55 ～ 59	111	0	1	0	0	1	1	98	10	0
60 ～ 64	73	0	1	0	1	2	1	58	10	0
65 ～ 69	55	0	0	1	0	0	0	47	7	0
70 ～ 74	51	0	1	2	0	1	0	36	11	0
75 ～ 79	57	0	0	1	0	3	1	46	6	0
80 ～ 84	57	2	0	0	0	2	2	40	11	0
85 ～ 89	27	0	0	0	0	1	1	23	2	0
90 歳 以 上	7	0	0	0	0	0	0	7	0	0
女	763	9	31	15	21	58	13	537	79	0
35 ～ 39 歳	3	0	1	0	0	0	0	2	0	0
40 ～ 44	24	0	1	0	1	0	0	19	3	0
45 ～ 49	83	0	1	1	2	3	2	70	4	0
50 ～ 54	122	0	2	0	2	4	3	104	7	0
55 ～ 59	94	0	3	0	2	7	1	76	5	0
60 ～ 64	81	1	5	2	5	8	0	51	9	0
65 ～ 69	69	0	4	0	2	7	1	44	11	0
70 ～ 74	70	3	4	4	3	7	1	34	14	0
75 ～ 79	76	3	5	1	1	7	2	46	11	0
80 ～ 84	72	0	3	3	2	9	3	44	8	0
85 ～ 89	49	0	2	2	1	4	0	34	6	0
90 歳 以 上	20	2	0	2	0	2	0	13	1	0

別表 35

## のど・気管支・肺の病気・症状（複数回答）、性、年齢（5歳階級）別

(単位：人)

性 年齢階級	総数	肺がん	肺線維症	無気肺	肺水腫	肺炎腫	肺炎	慢性気管支炎	暖声	呼吸困難	息切れ	風邪を引きやすい	風邪が治りにくい	せきたん	その他	病気・症状は特にない	未回答	不詳	
総数	3748	20	8	2	11	37	165	133	220	113	401	540	382	675	638	66	294	43	0
35～39歳	32	0	0	0	0	0	1	0	2	1	3	7	7	6	4	0	1	0	0
40～44	118	0	0	0	0	0	7	6	3	2	11	16	12	19	21	3	15	3	0
45～49	391	1	0	0	0	3	22	11	14	10	38	52	35	75	65	10	47	8	0
50～54	591	0	0	0	2	3	23	23	27	15	62	89	64	108	104	13	55	3	0
55～59	508	1	0	1	0	7	16	9	30	15	61	68	57	93	90	11	46	3	0
60～64	395	2	0	0	1	4	14	12	28	9	44	51	39	71	70	7	36	7	0
65～69	356	3	1	0	1	3	12	15	26	11	37	54	37	63	67	2	22	2	0
70～74	338	3	4	0	2	4	15	18	23	7	33	58	35	64	58	3	10	1	0
75～79	396	2	0	0	3	5	18	14	27	17	41	64	45	67	59	6	20	8	0
80～84	360	6	1	1	0	4	20	14	24	11	38	53	35	62	59	7	19	6	0
85～89	197	1	2	0	1	4	10	9	15	9	27	22	11	36	29	3	16	2	0
90歳以上	66	1	0	0	1	0	7	2	1	6	6	6	5	11	12	1	7	0	0
男	1739	12	4	1	6	33	85	52	85	39	195	239	159	320	323	26	137	23	0
35～39歳	24	0	0	0	0	0	1	0	2	1	2	5	6	4	2	0	1	0	0
40～44	78	0	0	0	0	0	5	5	1	1	9	11	8	13	13	3	7	2	0
45～49	198	1	0	0	0	2	12	6	8	4	19	25	16	39	36	4	19	7	0
50～54	278	0	0	0	2	3	9	6	12	2	34	45	30	52	57	5	20	1	0
55～59	269	1	0	1	0	7	11	5	13	7	36	33	26	43	51	5	28	2	0
60～64	173	2	0	0	0	3	7	4	7	6	24	19	11	33	32	2	19	4	0
65～69	151	1	1	0	0	3	5	6	7	5	15	21	14	30	28	0	14	1	0
70～74	141	1	1	0	1	4	6	6	8	3	14	20	11	31	30	1	4	0	0
75～79	174	1	0	0	1	4	9	6	12	5	17	28	19	29	29	3	9	2	0
80～84	171	4	1	0	0	4	13	6	10	2	17	24	16	31	30	2	8	3	0
85～89	66	1	1	0	1	3	3	2	5	3	8	7	1	12	10	1	7	1	0
90歳以上	16	0	0	0	1	0	4	0	0	0	0	1	1	3	5	0	1	0	0
女	2009	8	4	1	5	4	80	81	135	74	206	301	223	355	315	40	157	20	0
35～39歳	8	0	0	0	0	0	0	0	0	0	1	2	1	2	2	0	0	0	0
40～44	40	0	0	0	0	0	2	1	2	1	2	5	4	6	8	0	8	1	0
45～49	193	0	0	0	0	1	10	5	6	6	19	27	19	36	29	6	28	1	0
50～54	313	0	0	0	0	0	14	17	15	13	28	44	34	56	47	8	35	2	0
55～59	239	0	0	0	0	0	5	4	17	8	25	35	31	50	39	6	18	1	0
60～64	222	0	0	0	1	1	7	8	21	3	20	32	28	38	38	5	17	3	0
65～69	205	2	0	0	1	0	7	9	19	6	22	33	23	33	39	2	8	1	0
70～74	197	2	3	0	1	0	9	12	15	4	19	38	24	33	28	2	6	1	0
75～79	222	1	0	0	2	1	9	8	15	12	24	36	26	38	30	3	11	6	0
80～84	189	2	0	1	0	0	7	8	14	9	21	29	19	31	29	5	11	3	0
85～89	131	0	1	0	0	1	7	7	10	6	19	15	10	24	19	2	9	1	0
90歳以上	50	1	0	0	0	0	3	2	1	6	6	5	4	8	7	1	6	0	0

### 別表 3 6

### 心臓の病気・症状（複数回答）、性、年齢（5歳階級）別

（単位：人）

性 年齢階級	総数	心筋梗塞	狭心症	心不全	心肥大	不整脈	頻脈	動悸	その他	病気・ 症状は ない	未回答	不詳
総数	1832	31	110	48	92	336	90	318	54	673	80	0
35～39歳	13	0	1	0	0	1	1	2	0	6	2	0
40～44	59	0	0	0	0	8	1	7	3	35	5	0
45～49	191	0	2	1	4	25	4	24	9	112	10	0
50～54	258	3	3	1	6	32	13	45	8	137	10	0
55～59	249	2	9	1	11	46	11	42	5	114	8	0
60～64	190	2	6	4	12	38	9	33	5	71	10	0
65～69	153	1	11	3	10	28	9	27	3	51	10	0
70～74	157	2	16	3	11	36	11	32	3	37	6	0
75～79	206	6	20	10	15	45	13	44	7	40	6	0
80～84	199	9	19	10	12	49	10	37	6	38	9	0
85～89	116	5	16	11	9	23	5	16	4	24	3	0
90歳以上	41	1	7	4	2	5	3	9	1	8	1	0
男	844	17	54	21	38	173	40	111	22	328	40	0
35～39歳	10	0	1	0	0	1	1	1	0	4	2	0
40～44	33	0	0	0	0	4	0	3	3	20	3	0
45～49	94	0	1	1	3	17	0	7	4	53	8	0
50～54	130	3	3	1	5	16	12	17	4	65	4	0
55～59	133	2	6	1	5	25	6	19	2	61	6	0
60～64	89	2	4	2	5	23	5	10	1	32	5	0
65～69	63	1	5	1	2	12	2	8	1	27	4	0
70～74	70	2	8	3	4	20	3	11	0	18	1	0
75～79	89	3	10	2	7	24	5	16	4	16	2	0
80～84	87	3	9	2	4	22	6	15	2	20	4	0
85～89	38	1	6	6	3	7	0	4	1	9	1	0
90歳以上	8	0	1	2	0	2	0	0	0	3	0	0
女	988	14	56	27	54	163	50	207	32	345	40	0
35～39歳	3	0	0	0	0	0	0	1	0	2	0	0
40～44	26	0	0	0	0	4	1	4	0	15	2	0
45～49	97	0	1	0	1	8	4	17	5	59	2	0
50～54	128	0	0	0	1	16	1	28	4	72	6	0
55～59	116	0	3	0	6	21	5	23	3	53	2	0
60～64	101	0	2	2	7	15	4	23	4	39	5	0
65～69	90	0	6	2	8	16	7	19	2	24	6	0
70～74	87	0	8	0	7	16	8	21	3	19	5	0
75～79	117	3	10	8	8	21	8	28	3	24	4	0
80～84	112	6	10	8	8	27	4	22	4	18	5	0
85～89	78	4	10	5	6	16	5	12	3	15	2	0
90歳以上	33	1	6	2	2	3	3	9	1	5	1	0

### 別表 3 7

#### 心臓の病気・症状 過去・現在の治療状況、性、年齢（5歳階級）別

(単位：人)

性 年齢階級	総数	過去に治療 したことが ない	過去に治療 したことが ある	現在治療中	その他	未 回 答	不詳
総 数	653	254	106	162	31	100	0
35 ~ 39 歳	2	0	0	1	0	1	0
40 ~ 44	16	7	3	0	1	5	0
45 ~ 49	48	30	6	3	1	8	0
50 ~ 54	84	58	10	3	4	9	0
55 ~ 59	83	37	15	15	5	11	0
60 ~ 64	67	33	11	10	3	10	0
65 ~ 69	61	22	10	15	2	12	0
70 ~ 74	69	19	11	19	3	17	0
75 ~ 79	81	20	11	34	5	11	0
80 ~ 84	76	19	11	33	3	10	0
85 ~ 89	49	5	10	25	4	5	0
90 歳 以 上	17	4	8	4	0	1	0
男	302	115	50	70	16	51	0
35 ~ 39 歳	1	0	0	1	0	0	0
40 ~ 44	9	4	2	0	0	3	0
45 ~ 49	26	16	2	2	0	6	0
50 ~ 54	42	26	8	3	2	3	0
55 ~ 59	44	20	5	10	1	8	0
60 ~ 64	35	14	7	7	2	5	0
65 ~ 69	24	7	4	8	2	3	0
70 ~ 74	30	8	4	10	0	8	0
75 ~ 79	38	11	5	11	3	8	0
80 ~ 84	32	6	6	11	3	6	0
85 ~ 89	17	2	5	6	3	1	0
90 歳 以 上	4	1	2	1	0	0	0
女	351	139	56	92	15	49	0
35 ~ 39 歳	1	0	0	0	0	1	0
40 ~ 44	7	3	1	0	1	2	0
45 ~ 49	22	14	4	1	1	2	0
50 ~ 54	42	32	2	0	2	6	0
55 ~ 59	39	17	10	5	4	3	0
60 ~ 64	32	19	4	3	1	5	0
65 ~ 69	37	15	6	7	0	9	0
70 ~ 74	39	11	7	9	3	9	0
75 ~ 79	43	9	6	23	2	3	0
80 ~ 84	44	13	5	22	0	4	0
85 ~ 89	32	3	5	19	1	4	0
90 歳 以 上	13	3	6	3	0	1	0

## 別表 3 8

### 心臓の病気・症状 治療方法、性、年齢（5歳階級）別

(単位：人)

性 年齢階級	総数	食事または 運動療法の み	内服薬	注 射 薬	その他	未 回 答	不詳
総 数	162	3	147	2	2	8	0
35 ～ 39 歳	1	0	1	0	0	0	0
40 ～ 44	0	0	0	0	0	0	0
45 ～ 49	3	0	3	0	0	0	0
50 ～ 54	3	0	3	0	0	0	0
55 ～ 59	15	1	13	1	0	0	0
60 ～ 64	10	1	8	0	0	1	0
65 ～ 69	15	1	13	0	1	0	0
70 ～ 74	19	0	18	0	0	1	0
75 ～ 79	34	0	33	0	0	1	0
80 ～ 84	33	0	30	1	0	2	0
85 ～ 89	25	0	22	0	1	2	0
90 歳 以 上	4	0	3	0	0	1	0
男	70	1	64	1	1	3	0
35 ～ 39 歳	1	0	1	0	0	0	0
40 ～ 44	0	0	0	0	0	0	0
45 ～ 49	2	0	2	0	0	0	0
50 ～ 54	3	0	3	0	0	0	0
55 ～ 59	10	0	9	1	0	0	0
60 ～ 64	7	1	5	0	0	1	0
65 ～ 69	8	0	7	0	1	0	0
70 ～ 74	10	0	9	0	0	1	0
75 ～ 79	11	0	11	0	0	0	0
80 ～ 84	11	0	11	0	0	0	0
85 ～ 89	6	0	5	0	0	1	0
90 歳 以 上	1	0	1	0	0	0	0
女	92	2	83	1	1	5	0
35 ～ 39 歳	0	0	0	0	0	0	0
40 ～ 44	0	0	0	0	0	0	0
45 ～ 49	1	0	1	0	0	0	0
50 ～ 54	0	0	0	0	0	0	0
55 ～ 59	5	1	4	0	0	0	0
60 ～ 64	3	0	3	0	0	0	0
65 ～ 69	7	1	6	0	0	0	0
70 ～ 74	9	0	9	0	0	0	0
75 ～ 79	23	0	22	0	0	1	0
80 ～ 84	22	0	19	1	0	2	0
85 ～ 89	19	0	17	0	1	1	0
90 歳 以 上	3	0	2	0	0	1	0

別表 3 9

高血圧や血管の病気・症状（複数回答）、性、年齢（5歳階級）別

(単位:人)

性 年齢階級	総数	高血圧	低血圧	動脈硬化	動脈瘤	静脈炎	静脈瘤	その他	病気・症状 は特 に ない	未回答	不 詳
総 数	1553	573	164	79	35	5	52	22	551	72	0
35 ~ 39 歳	10	1	1	0	0	0	0	0	7	1	0
40 ~ 44	56	3	7	1	0	0	1	2	36	6	0
45 ~ 49	174	20	35	0	3	0	5	2	99	10	0
50 ~ 54	239	57	27	2	2	1	8	4	129	9	0
55 ~ 59	218	73	26	7	3	1	7	2	90	9	0
60 ~ 64	159	56	15	8	3	0	5	3	62	7	0
65 ~ 69	140	66	13	8	2	2	7	1	33	8	0
70 ~ 74	129	70	10	11	3	0	4	2	24	5	0
75 ~ 79	153	82	11	15	7	0	4	2	23	9	0
80 ~ 84	146	70	10	12	8	0	5	1	34	6	0
85 ~ 89	95	53	9	11	2	1	3	3	12	1	0
90 歳 以 上	34	22	0	4	2	0	3	0	2	1	0
男	724	280	47	30	18	1	13	7	292	36	0
35 ~ 39 歳	7	1	0	0	0	0	0	0	5	1	0
40 ~ 44	32	2	2	0	0	0	1	1	23	3	0
45 ~ 49	87	13	8	0	1	0	0	0	57	8	0
50 ~ 54	114	34	6	2	1	1	0	1	65	4	0
55 ~ 59	117	44	9	4	2	0	2	1	49	6	0
60 ~ 64	76	34	1	6	0	0	1	2	27	5	0
65 ~ 69	58	29	3	2	0	0	1	1	19	3	0
70 ~ 74	57	35	4	5	0	0	1	0	12	0	0
75 ~ 79	66	35	4	4	4	0	3	0	12	4	0
80 ~ 84	66	30	6	3	7	0	1	0	17	2	0
85 ~ 89	36	17	4	4	2	0	3	1	5	0	0
90 歳 以 上	8	6	0	0	1	0	0	0	1	0	0
女	829	293	117	49	17	4	39	15	259	36	0
35 ~ 39 歳	3	0	1	0	0	0	0	0	2	0	0
40 ~ 44	24	1	5	1	0	0	0	1	13	3	0
45 ~ 49	87	7	27	0	2	0	5	2	42	2	0
50 ~ 54	125	23	21	0	1	0	8	3	64	5	0
55 ~ 59	101	29	17	3	1	1	5	1	41	3	0
60 ~ 64	83	22	14	2	3	0	4	1	35	2	0
65 ~ 69	82	37	10	6	2	2	6	0	14	5	0
70 ~ 74	72	35	6	6	3	0	3	2	12	5	0
75 ~ 79	87	47	7	11	3	0	1	2	11	5	0
80 ~ 84	80	40	4	9	1	0	4	1	17	4	0
85 ~ 89	59	36	5	7	0	1	0	2	7	1	0
90 歳 以 上	26	16	0	4	1	0	3	0	1	1	0



# 別表 4 0

## 高血圧 過去・現在の治療状況、性、年齢（5歳階級）別

(単位：人)

性 年齢階級	総数	過去に治療 したことが ない	過去に治療 したことが ある	現在治療中	その他	未 回 答	不詳
総 数	573	50	48	461	7	7	0
35 ~ 39 歳	1	1	0	0	0	0	0
40 ~ 44	3	1	1	1	0	0	0
45 ~ 49	20	6	2	12	0	0	0
50 ~ 54	57	8	6	40	3	0	0
55 ~ 59	73	12	4	56	1	0	0
60 ~ 64	56	7	6	41	1	1	0
65 ~ 69	66	2	8	55	0	1	0
70 ~ 74	70	5	4	58	0	3	0
75 ~ 79	82	2	6	71	1	2	0
80 ~ 84	70	4	3	62	1	0	0
85 ~ 89	53	1	7	45	0	0	0
90 歳 以 上	22	1	1	20	0	0	0
男	280	30	22	220	3	5	0
35 ~ 39 歳	1	1	0	0	0	0	0
40 ~ 44	2	0	1	1	0	0	0
45 ~ 49	13	5	1	7	0	0	0
50 ~ 54	34	6	2	25	1	0	0
55 ~ 59	44	9	3	31	1	0	0
60 ~ 64	34	4	2	27	0	1	0
65 ~ 69	29	0	5	24	0	0	0
70 ~ 74	35	1	2	29	0	3	0
75 ~ 79	35	1	2	31	0	1	0
80 ~ 84	30	3	1	25	1	0	0
85 ~ 89	17	0	3	14	0	0	0
90 歳 以 上	6	0	0	6	0	0	0
女	293	20	26	241	4	2	0
35 ~ 39 歳	0	0	0	0	0	0	0
40 ~ 44	1	1	0	0	0	0	0
45 ~ 49	7	1	1	5	0	0	0
50 ~ 54	23	2	4	15	2	0	0
55 ~ 59	29	3	1	25	0	0	0
60 ~ 64	22	3	4	14	1	0	0
65 ~ 69	37	2	3	31	0	1	0
70 ~ 74	35	4	2	29	0	0	0
75 ~ 79	47	1	4	40	1	1	0
80 ~ 84	40	1	2	37	0	0	0
85 ~ 89	36	1	4	31	0	0	0
90 歳 以 上	16	1	1	14	0	0	0

別表 4 1  
 高血圧 治療方法、性、年齢（5歳階級）別

(単位：人)

性 年齢階級	総数	食事または運 動療法のみ	内服薬	そ の 他	未回答	不 詳
総 数	460	9	447	1	3	0
35 ~ 39 歳	0	0	0	0	0	0
40 ~ 44	1	0	1	0	0	0
45 ~ 49	12	2	10	0	0	0
50 ~ 54	39	4	35	0	0	0
55 ~ 59	56	1	55	0	0	0
60 ~ 64	41	0	40	0	1	0
65 ~ 69	55	2	53	0	0	0
70 ~ 74	58	0	56	1	1	0
75 ~ 79	71	0	71	0	0	0
80 ~ 84	62	0	61	0	1	0
85 ~ 89	45	0	45	0	0	0
90 歳 以 上	20	0	20	0	0	0
男	219	6	211	0	2	0
35 ~ 39 歳	0	0	0	0	0	0
40 ~ 44	1	0	1	0	0	0
45 ~ 49	7	2	5	0	0	0
50 ~ 54	24	3	21	0	0	0
55 ~ 59	31	0	31	0	0	0
60 ~ 64	27	0	26	0	1	0
65 ~ 69	24	1	23	0	0	0
70 ~ 74	29	0	29	0	0	0
75 ~ 79	31	0	31	0	0	0
80 ~ 84	25	0	24	0	1	0
85 ~ 89	14	0	14	0	0	0
90 歳 以 上	6	0	6	0	0	0
女	241	3	236	1	1	0
35 ~ 39 歳	0	0	0	0	0	0
40 ~ 44	0	0	0	0	0	0
45 ~ 49	5	0	5	0	0	0
50 ~ 54	15	1	14	0	0	0
55 ~ 59	25	1	24	0	0	0
60 ~ 64	14	0	14	0	0	0
65 ~ 69	31	1	30	0	0	0
70 ~ 74	29	0	27	1	1	0
75 ~ 79	40	0	40	0	0	0
80 ~ 84	37	0	37	0	0	0
85 ~ 89	31	0	31	0	0	0
90 歳 以 上	14	0	14	0	0	0

## 別表 4 2

### 肝臓・胆のう・脾臓の病気・症状（複数回答）、性、年齢（5歳階級）別

（単位：人）

性 年齢階級	総数	肝臓が ん	胆のう がん	B型肝 炎	C型肝炎	肝機能 障害	胆のう 炎	胆石症	黄疸	脾 腫	その他	病気・ 症状は 特にな	未回答	不 詳
総 数	1519	6	6	36	28	158	38	99	41	11	71	928	97	0
35 ～ 39 歳	10	0	0	0	0	1	0	0	0	0	0	7	2	0
40 ～ 44	60	0	0	3	1	2	1	3	3	0	3	38	6	0
45 ～ 49	180	0	1	2	3	13	1	5	5	0	8	132	10	0
50 ～ 54	241	0	0	3	1	18	2	8	4	3	12	179	11	0
55 ～ 59	211	0	0	5	4	21	6	7	5	0	10	146	7	0
60 ～ 64	159	1	0	5	5	24	4	13	3	2	9	79	14	0
65 ～ 69	127	2	1	3	2	18	2	8	1	1	6	71	12	0
70 ～ 74	126	1	1	7	4	19	2	8	2	1	8	62	11	0
75 ～ 79	144	1	1	5	3	10	6	15	2	2	6	80	13	0
80 ～ 84	151	1	1	3	3	20	12	16	13	1	7	66	8	0
85 ～ 89	84	0	0	0	2	10	2	13	3	1	2	48	3	0
90 歳 以 上	26	0	1	0	0	2	0	3	0	0	0	20	0	0
男	718	6	3	15	9	95	14	49	17	3	32	423	52	0
35 ～ 39 歳	7	0	0	0	0	1	0	0	0	0	0	4	2	0
40 ～ 44	34	0	0	0	1	2	0	0	2	0	3	22	4	0
45 ～ 49	91	0	1	1	2	8	0	3	1	0	4	63	8	0
50 ～ 54	118	0	0	1	0	13	1	3	3	1	4	86	6	0
55 ～ 59	112	0	0	3	1	13	1	5	3	0	4	76	6	0
60 ～ 64	76	1	0	1	2	14	2	8	1	1	3	36	7	0
65 ～ 69	60	2	1	3	1	10	1	6	0	0	3	27	6	0
70 ～ 74	51	1	0	2	1	9	1	4	0	0	4	25	4	0
75 ～ 79	66	1	1	2	0	6	3	9	1	0	3	36	4	0
80 ～ 84	69	1	0	2	1	14	5	8	6	1	3	25	3	0
85 ～ 89	27	0	0	0	0	4	0	2	0	0	1	18	2	0
90 歳 以 上	7	0	0	0	0	1	0	1	0	0	0	5	0	0
女	801	0	3	21	19	63	24	50	24	8	39	505	45	0
35 ～ 39 歳	3	0	0	0	0	0	0	0	0	0	0	3	0	0
40 ～ 44	26	0	0	3	0	0	1	3	1	0	0	16	2	0
45 ～ 49	89	0	0	1	1	5	1	2	4	0	4	69	2	0
50 ～ 54	123	0	0	2	1	5	1	5	1	2	8	93	5	0
55 ～ 59	99	0	0	2	3	8	5	2	2	0	6	70	1	0
60 ～ 64	83	0	0	4	3	10	2	5	2	1	6	43	7	0
65 ～ 69	67	0	0	0	1	8	1	2	1	1	3	44	6	0
70 ～ 74	75	0	1	5	3	10	1	4	2	1	4	37	7	0
75 ～ 79	78	0	0	3	3	4	3	6	1	2	3	44	9	0
80 ～ 84	82	0	1	1	2	6	7	8	7	0	4	41	5	0
85 ～ 89	57	0	0	0	2	6	2	11	3	1	1	30	1	0
90 歳 以 上	19	0	1	0	0	1	0	2	0	0	0	15	0	0

# 別表 4 3

## すい臓の病気・症状（複数回答）、性、年齢（5歳階級）別

（単位：人）

性 年齢階級	総数	すい臓がん	すい臓炎	糖 尿 病	その他	病気・症状 は特にはない	未回答	不 詳
総 数	1422	4	43	161	24	1048	142	0
35 ～ 39 歳	10	0	0	1	0	8	1	0
40 ～ 44	56	0	0	0	1	48	7	0
45 ～ 49	171	0	3	9	1	143	15	0
50 ～ 54	233	0	6	10	6	193	18	0
55 ～ 59	207	0	8	15	1	170	13	0
60 ～ 64	151	0	6	24	3	104	14	0
65 ～ 69	123	1	2	18	3	78	21	0
70 ～ 74	113	1	3	14	3	77	15	0
75 ～ 79	132	2	6	30	5	75	14	0
80 ～ 84	124	0	4	26	0	79	15	0
85 ～ 89	76	0	4	11	1	53	7	0
90 歳 以 上	26	0	1	3	0	20	2	0
男	681	3	16	91	12	488	71	0
35 ～ 39 歳	7	0	0	1	0	5	1	0
40 ～ 44	32	0	0	0	1	27	4	0
45 ～ 49	87	0	0	6	0	70	11	0
50 ～ 54	113	0	2	7	3	91	10	0
55 ～ 59	112	0	3	8	1	90	10	0
60 ～ 64	74	0	4	19	1	45	5	0
65 ～ 69	56	1	0	10	1	35	9	0
70 ～ 74	50	1	1	7	1	33	7	0
75 ～ 79	59	1	3	16	3	33	3	0
80 ～ 84	57	0	1	12	0	35	9	0
85 ～ 89	27	0	1	5	1	18	2	0
90 歳 以 上	7	0	1	0	0	6	0	0
女	741	1	27	70	12	560	71	0
35 ～ 39 歳	3	0	0	0	0	3	0	0
40 ～ 44	24	0	0	0	0	21	3	0
45 ～ 49	84	0	3	3	1	73	4	0
50 ～ 54	120	0	4	3	3	102	8	0
55 ～ 59	95	0	5	7	0	80	3	0
60 ～ 64	77	0	2	5	2	59	9	0
65 ～ 69	67	0	2	8	2	43	12	0
70 ～ 74	63	0	2	7	2	44	8	0
75 ～ 79	73	1	3	14	2	42	11	0
80 ～ 84	67	0	3	14	0	44	6	0
85 ～ 89	49	0	3	6	0	35	5	0
90 歳 以 上	19	0	0	3	0	14	2	0

## 別表 4 4

### 糖尿病 過去・現在の治療状況、性、年齢（5歳階級）別

(単位：人)

性 年齢階級	総数	過去に治療 したことが ない	過去に治療 したことが ある	現在治療中	その他	未 回 答	不詳
総 数	161	13	15	127	4	2	0
35 ～ 39 歳	1	0	0	1	0	0	0
40 ～ 44	0	0	0	0	0	0	0
45 ～ 49	9	1	2	6	0	0	0
50 ～ 54	10	0	1	8	1	0	0
55 ～ 59	15	3	0	12	0	0	0
60 ～ 64	24	3	2	19	0	0	0
65 ～ 69	18	2	2	13	1	0	0
70 ～ 74	14	3	1	10	0	0	0
75 ～ 79	30	0	1	26	2	1	0
80 ～ 84	26	0	3	22	0	1	0
85 ～ 89	11	1	2	8	0	0	0
90 歳 以 上	3	0	1	2	0	0	0
男	91	7	9	71	3	1	0
35 ～ 39 歳	1	0	0	1	0	0	0
40 ～ 44	0	0	0	0	0	0	0
45 ～ 49	6	1	1	4	0	0	0
50 ～ 54	7	0	0	6	1	0	0
55 ～ 59	8	1	0	7	0	0	0
60 ～ 64	19	2	2	15	0	0	0
65 ～ 69	10	1	1	7	1	0	0
70 ～ 74	7	1	1	5	0	0	0
75 ～ 79	16	0	1	13	1	1	0
80 ～ 84	12	0	2	10	0	0	0
85 ～ 89	5	1	1	3	0	0	0
90 歳 以 上	0	0	0	0	0	0	0
女	70	6	6	56	1	1	0
35 ～ 39 歳	0	0	0	0	0	0	0
40 ～ 44	0	0	0	0	0	0	0
45 ～ 49	3	0	1	2	0	0	0
50 ～ 54	3	0	1	2	0	0	0
55 ～ 59	7	2	0	5	0	0	0
60 ～ 64	5	1	0	4	0	0	0
65 ～ 69	8	1	1	6	0	0	0
70 ～ 74	7	2	0	5	0	0	0
75 ～ 79	14	0	0	13	1	0	0
80 ～ 84	14	0	1	12	0	1	0
85 ～ 89	6	0	1	5	0	0	0
90 歳 以 上	3	0	1	2	0	0	0

## 別表 4 4

### 糖尿病 治療方法、性、年齢（5歳階級）別

(単位：人)

性 年齢階級	総数	食事または 運動療法の み	内服薬	インスリン	その他	未 回 答	不詳
総 数	116	11	97	5	0	3	0
35 ~ 39 歳	1	0	1	0	0	0	0
40 ~ 44	0	0	0	0	0	0	0
45 ~ 49	5	1	4	0	0	0	0
50 ~ 54	8	0	8	0	0	0	0
55 ~ 59	10	2	7	1	0	0	0
60 ~ 64	17	2	14	1	0	0	0
65 ~ 69	12	0	10	0	0	2	0
70 ~ 74	9	1	8	0	0	0	0
75 ~ 79	23	2	18	2	0	1	0
80 ~ 84	21	2	19	0	0	0	0
85 ~ 89	8	1	6	1	0	0	0
90 歳 以 上	2	0	2	0	0	0	0
<b>男</b>	63	5	53	3	0	2	0
35 ~ 39 歳	1	0	1	0	0	0	0
40 ~ 44	0	0	0	0	0	0	0
45 ~ 49	4	1	3	0	0	0	0
50 ~ 54	6	0	6	0	0	0	0
55 ~ 59	5	0	4	1	0	0	0
60 ~ 64	14	2	11	1	0	0	0
65 ~ 69	6	0	5	0	0	1	0
70 ~ 74	5	1	4	0	0	0	0
75 ~ 79	10	0	8	1	0	1	0
80 ~ 84	9	1	8	0	0	0	0
85 ~ 89	3	0	3	0	0	0	0
90 歳 以 上	0	0	0	0	0	0	0
<b>女</b>	53	6	44	2	0	1	0
35 ~ 39 歳	0	0	0	0	0	0	0
40 ~ 44	0	0	0	0	0	0	0
45 ~ 49	1	0	1	0	0	0	0
50 ~ 54	2	0	2	0	0	0	0
55 ~ 59	5	2	3	0	0	0	0
60 ~ 64	3	0	3	0	0	0	0
65 ~ 69	6	0	5	0	0	1	0
70 ~ 74	4	0	4	0	0	0	0
75 ~ 79	13	2	10	1	0	0	0
80 ~ 84	12	1	11	0	0	0	0
85 ~ 89	5	1	3	1	0	0	0
90 歳 以 上	2	0	2	0	0	0	0

# 別表 4 5

## 腎臓・膀胱の病気・症状（複数回答）、性、年齢（5歳階級）別

（単位：人）

性 年齢階級	総数	腎がん	膀胱がん	腎炎	膀胱炎	腎結石	尿管結石	膀胱結石	血尿	蛋白尿	その他	病気・ 症状は 特にな	未回答	不詳
総数	1819	5	13	83	333	48	109	26	211	155	58	692	86	0
35～39歳	12	0	0	1	1	0	0	0	1	2	0	6	1	0
40～44	77	0	0	3	14	3	8	1	7	9	2	27	3	0
45～49	211	0	1	9	32	5	14	3	21	17	6	94	9	0
50～54	292	0	0	9	56	6	16	2	30	30	12	121	10	0
55～59	271	1	1	9	50	5	13	2	33	26	9	116	6	0
60～64	190	0	2	9	37	7	18	1	22	13	5	68	8	0
65～69	157	0	2	7	27	5	6	2	23	11	4	59	11	0
70～74	156	0	0	10	32	5	10	6	23	11	4	44	11	0
75～79	156	2	2	7	27	5	8	0	16	12	7	58	12	0
80～84	162	2	2	11	31	5	12	5	20	11	7	48	8	0
85～89	101	0	2	6	21	1	3	3	13	11	2	35	4	0
90歳以上	34	0	1	2	5	1	1	1	2	2	0	16	3	0
男	798	5	9	19	47	33	82	17	68	60	23	388	47	0
35～39歳	8	0	0	0	0	0	0	0	1	2	0	4	1	0
40～44	44	0	0	1	4	3	7	1	4	4	1	17	2	0
45～49	103	0	1	2	8	5	14	2	10	7	1	46	7	0
50～54	132	0	0	2	5	4	12	2	13	11	6	71	6	0
55～59	123	1	1	1	5	2	9	1	7	10	2	78	6	0
60～64	87	0	1	5	3	3	10	1	6	9	1	44	4	0
65～69	59	0	1	1	1	4	4	0	5	3	3	33	4	0
70～74	65	0	0	2	7	5	8	6	4	4	2	22	5	0
75～79	64	2	2	0	2	3	5	0	6	5	2	33	4	0
80～84	70	2	2	3	7	4	10	2	6	3	5	21	5	0
85～89	36	0	0	1	5	0	3	2	6	2	0	14	3	0
90歳以上	7	0	1	1	0	0	0	0	0	0	0	5	0	0
女	1021	0	4	64	286	15	27	9	143	95	35	304	39	0
35～39歳	4	0	0	1	1	0	0	0	0	0	0	2	0	0
40～44	33	0	0	2	10	0	1	0	3	5	1	10	1	0
45～49	108	0	0	7	24	0	0	1	11	10	5	48	2	0
50～54	160	0	0	7	51	2	4	0	17	19	6	50	4	0
55～59	148	0	0	8	45	3	4	1	26	16	7	38	0	0
60～64	103	0	1	4	34	4	8	0	16	4	4	24	4	0
65～69	98	0	1	6	26	1	2	2	18	8	1	26	7	0
70～74	91	0	0	8	25	0	2	0	19	7	2	22	6	0
75～79	92	0	0	7	25	2	3	0	10	7	5	25	8	0
80～84	92	0	0	8	24	1	2	3	14	8	2	27	3	0
85～89	65	0	2	5	16	1	0	1	7	9	2	21	1	0
90歳以上	27	0	0	1	5	1	1	1	2	2	0	11	3	0

別表 4 6

## 食道・胃・腸・肛門の病気・症状（複数回答）、性、年齢（5歳階級）別

(単位：人)

性 年齢階級	総数	食道がん	胃がん	大腸がん	大腸ポ リープ	慢性胃炎	胃潰瘍	十二指腸 潰瘍	腸閉塞	下痢	便秘	腹部膨満 感	痔疾	腹痛	その他	病気・症 状は特に ない	未回答	不詳
総数	3827	2	23	33	209	185	209	156	23	679	719	357	434	502	63	194	39	0
35～39歳	23	0	0	0	0	0	2	1	0	7	5	1	0	5	1	0	1	0
40～44	140	0	0	0	3	6	7	7	1	30	29	14	12	17	4	8	2	0
45～49	448	0	0	0	12	18	26	20	1	86	73	47	52	73	7	30	3	0
50～54	606	0	2	1	17	31	41	27	4	123	108	54	59	92	14	26	7	0
55～59	545	0	2	3	26	26	34	19	1	105	92	47	73	73	7	33	4	0
60～64	445	0	3	7	27	25	21	16	1	73	73	47	62	58	7	20	5	0
65～69	339	0	1	6	24	13	22	18	4	59	62	27	44	35	3	18	3	0
70～74	322	1	4	1	28	17	14	13	1	51	65	29	33	41	6	17	1	0
75～79	358	1	5	7	30	15	16	15	6	50	81	36	34	40	4	12	6	0
80～84	347	0	2	3	25	18	15	11	3	60	72	32	38	41	5	17	5	0
85～89	195	0	4	3	15	11	9	6	1	28	44	20	17	21	5	9	2	0
90歳以上	59	0	0	2	2	5	2	3	0	7	15	3	10	6	0	4	0	0
男	1838	1	18	22	128	73	138	107	10	359	273	130	225	217	21	96	20	0
35～39歳	17	0	0	0	0	0	2	1	0	5	2	1	0	4	1	0	1	0
40～44	76	0	0	0	1	3	7	6	0	17	12	6	6	9	3	5	1	0
45～49	214	0	0	0	7	6	17	13	1	44	25	17	26	33	4	19	2	0
50～54	282	0	2	1	15	9	31	18	3	63	34	18	34	37	3	9	5	0
55～59	300	0	1	1	18	15	23	16	0	61	41	22	36	38	3	22	3	0
60～64	207	0	3	6	19	8	16	13	0	31	25	17	30	22	2	11	4	0
65～69	156	0	1	3	11	5	11	12	1	32	25	7	24	11	1	11	1	0
70～74	152	1	2	0	13	8	9	9	0	29	25	12	16	20	1	7	0	0
75～79	176	0	4	5	18	7	9	8	4	32	35	12	21	17	1	2	1	0
80～84	174	0	2	3	17	9	8	6	1	34	32	13	19	20	2	6	2	0
85～89	74	0	3	2	9	3	4	4	0	10	15	5	10	6	0	3	0	0
90歳以上	10	0	0	1	0	0	1	1	0	1	2	0	3	0	0	1	0	0
女	1989	1	5	11	81	112	71	49	13	320	446	227	209	285	42	98	19	0
35～39歳	6	0	0	0	0	0	0	0	0	2	3	0	0	1	0	0	0	0
40～44	64	0	0	0	2	3	0	1	1	13	17	8	6	8	1	3	1	0
45～49	234	0	0	0	5	12	9	7	0	42	48	30	26	40	3	11	1	0
50～54	324	0	0	0	2	22	10	9	1	60	74	36	25	55	11	17	2	0
55～59	245	0	1	2	8	11	11	3	1	44	51	25	37	35	4	11	1	0
60～64	238	0	0	1	8	17	5	3	1	42	48	30	32	36	5	9	1	0
65～69	183	0	0	3	13	8	11	6	3	27	37	20	20	24	2	7	2	0
70～74	170	0	2	1	15	9	5	4	1	22	40	17	17	21	5	10	1	0
75～79	182	1	1	2	12	8	7	7	2	18	46	24	13	23	3	10	5	0
80～84	173	0	0	0	8	9	7	5	2	26	40	19	19	21	3	11	3	0
85～89	121	0	1	1	6	8	5	2	1	18	29	15	7	15	5	6	2	0
90歳以上	49	0	0	1	2	5	1	2	0	6	13	3	7	6	0	3	0	0



## 別表 4 7

## 血液・リンパの病気・症状（複数回答）、性、年齢（5歳階級）別

(単位：人)

性 年齢階級	総数	白血 病	悪性リン パ腫	脂質異常 症	貧血	リンパ節 の腫大	その他	病気・症 状は特に ない	未回答	不詳
総数	1442	1	10	279	359	44	19	716	14	0
35～39歳	9	0	0	0	1	0	0	8	0	0
40～44	56	0	0	5	14	3	1	32	1	0
45～49	177	0	0	19	53	7	4	93	1	0
50～54	240	0	0	41	73	7	6	110	3	0
55～59	221	0	1	41	56	5	1	114	3	0
60～64	155	0	2	43	39	4	1	66	0	0
65～69	121	1	2	33	17	3	1	61	3	0
70～74	116	0	2	30	29	5	2	47	1	0
75～79	127	0	2	30	19	4	2	69	1	0
80～84	112	0	0	20	25	3	1	63	0	0
85～89	79	0	1	13	24	1	0	39	1	0
90歳以上	29	0	0	4	9	2	0	14	0	0
男	656	0	4	110	92	19	10	417	4	0
35～39歳	6	0	0	0	0	0	0	6	0	0
40～44	32	0	0	5	4	1	0	21	1	0
45～49	91	0	0	11	15	7	3	54	1	0
50～54	111	0	0	15	19	3	5	69	0	0
55～59	111	0	0	22	12	1	0	75	1	0
60～64	67	0	1	14	10	2	1	39	0	0
65～69	50	0	0	11	1	0	0	37	1	0
70～74	48	0	1	9	11	3	0	24	0	0
75～79	56	0	1	10	5	1	1	38	0	0
80～84	49	0	0	9	8	0	0	32	0	0
85～89	27	0	1	3	6	1	0	16	0	0
90歳以上	8	0	0	1	1	0	0	6	0	0
女	786	1	6	169	267	25	9	299	10	0
35～39歳	3	0	0	0	1	0	0	2	0	0
40～44	24	0	0	0	10	2	1	11	0	0
45～49	86	0	0	8	38	0	1	39	0	0
50～54	129	0	0	26	54	4	1	41	3	0
55～59	110	0	1	19	44	4	1	39	2	0
60～64	88	0	1	29	29	2	0	27	0	0
65～69	71	1	2	22	16	3	1	24	2	0
70～74	68	0	1	21	18	2	2	23	1	0
75～79	71	0	1	20	14	3	1	31	1	0
80～84	63	0	0	11	17	3	1	31	0	0
85～89	52	0	0	10	18	0	0	23	1	0
90歳以上	21	0	0	3	8	2	0	8	0	0

## 別表 4 8

### 脂質異常症（高脂血症） 過去・現在の治療状況、性、年齢（5歳階級）別

（単位：人）

性 年齢階級	総数	過去に治療 したことが ない	過去に治療 したことが ある	現在治療中	その他	未 回 答	不詳
総 数	279	70	41	157	8	3	0
35 ~ 39 歳	0	0	0	0	0	0	0
40 ~ 44	5	2	1	1	1	0	0
45 ~ 49	19	5	2	11	1	0	0
50 ~ 54	41	19	9	12	0	1	0
55 ~ 59	41	8	5	24	4	0	0
60 ~ 64	43	16	5	21	1	0	0
65 ~ 69	33	4	4	22	1	2	0
70 ~ 74	30	8	6	16	0	0	0
75 ~ 79	30	3	5	22	0	0	0
80 ~ 84	20	4	2	14	0	0	0
85 ~ 89	13	1	2	10	0	0	0
90 歳 以 上	4	0	0	4	0	0	0
男	110	25	18	63	3	1	0
35 ~ 39 歳	0	0	0	0	0	0	0
40 ~ 44	5	2	1	1	1	0	0
45 ~ 49	11	2	2	6	1	0	0
50 ~ 54	15	5	2	7	0	1	0
55 ~ 59	22	6	4	11	1	0	0
60 ~ 64	14	3	3	8	0	0	0
65 ~ 69	11	2	2	7	0	0	0
70 ~ 74	9	1	2	6	0	0	0
75 ~ 79	10	2	1	7	0	0	0
80 ~ 84	9	2	0	7	0	0	0
85 ~ 89	3	0	1	2	0	0	0
90 歳 以 上	1	0	0	1	0	0	0
女	169	45	23	94	5	2	0
35 ~ 39 歳	0	0	0	0	0	0	0
40 ~ 44	0	0	0	0	0	0	0
45 ~ 49	8	3	0	5	0	0	0
50 ~ 54	26	14	7	5	0	0	0
55 ~ 59	19	2	1	13	3	0	0
60 ~ 64	29	13	2	13	1	0	0
65 ~ 69	22	2	2	15	1	2	0
70 ~ 74	21	7	4	10	0	0	0
75 ~ 79	20	1	4	15	0	0	0
80 ~ 84	11	2	2	7	0	0	0
85 ~ 89	10	1	1	8	0	0	0
90 歳 以 上	3	0	0	3	0	0	0

## 別表 4 9

### 脂質異常症（高脂血症） 治療方法、性、年齢（5歳階級）別

（単位：人）

性 年齢階級	総数	食事または運 動療法のみ	内服薬	そ の 他	未回答	不 詳
総 数	156	14	140	0	2	0
35 ~ 39 歳	0	0	0	0	0	0
40 ~ 44	1	1	0	0	0	0
45 ~ 49	11	1	10	0	0	0
50 ~ 54	12	3	9	0	0	0
55 ~ 59	24	3	20	0	1	0
60 ~ 64	21	0	21	0	0	0
65 ~ 69	22	3	19	0	0	0
70 ~ 74	16	1	14	0	1	0
75 ~ 79	21	1	20	0	0	0
80 ~ 84	14	0	14	0	0	0
85 ~ 89	10	1	9	0	0	0
90 歳 以 上	4	0	4	0	0	0
<u>男</u>	63	4	57	0	2	0
35 ~ 39 歳	0	0	0	0	0	0
40 ~ 44	1	1	0	0	0	0
45 ~ 49	6	1	5	0	0	0
50 ~ 54	7	0	7	0	0	0
55 ~ 59	11	1	9	0	1	0
60 ~ 64	8	0	8	0	0	0
65 ~ 69	7	1	6	0	0	0
70 ~ 74	6	0	5	0	1	0
75 ~ 79	7	0	7	0	0	0
80 ~ 84	7	0	7	0	0	0
85 ~ 89	2	0	2	0	0	0
90 歳 以 上	1	0	1	0	0	0
<u>女</u>	93	10	83	0	0	0
35 ~ 39 歳	0	0	0	0	0	0
40 ~ 44	0	0	0	0	0	0
45 ~ 49	5	0	5	0	0	0
50 ~ 54	5	3	2	0	0	0
55 ~ 59	13	2	11	0	0	0
60 ~ 64	13	0	13	0	0	0
65 ~ 69	15	2	13	0	0	0
70 ~ 74	10	1	9	0	0	0
75 ~ 79	14	1	13	0	0	0
80 ~ 84	7	0	7	0	0	0
85 ~ 89	8	1	7	0	0	0
90 歳 以 上	3	0	3	0	0	0

# 別表 5 0

## 前立腺・男性機能に関する病気の病気・症状(複数回答)、性、年齢(5歳階級)別

(単位:人)

性 年齢階級	総数	前立腺が ん	前立腺肥 大	男性不妊	インポテ ンツ	その他	病気・症 状は特に ない	未回答	不 詳
総数	632	22	87	10	35	19	459	0	0
35 ~ 39 歳	7	0	0	0	1	0	6	0	0
40 ~ 44	28	0	0	0	0	0	28	0	0
45 ~ 49	79	0	3	4	2	5	65	0	0
50 ~ 54	102	0	6	0	3	1	92	0	0
55 ~ 59	104	0	9	3	3	2	87	0	0
60 ~ 64	70	3	7	1	5	4	50	0	0
65 ~ 69	50	1	6	0	4	1	38	0	0
70 ~ 74	47	5	7	1	2	1	31	0	0
75 ~ 79	58	6	15	0	8	1	28	0	0
80 ~ 84	53	3	20	0	5	4	21	0	0
85 ~ 89	27	2	11	1	2	0	11	0	0
90 歳以上	7	2	3	0	0	0	2	0	0
男	632	22	87	10	35	19	459	0	0
35 ~ 39 歳	7	0	0	0	1	0	6	0	0
40 ~ 44	28	0	0	0	0	0	28	0	0
45 ~ 49	79	0	3	4	2	5	65	0	0
50 ~ 54	102	0	6	0	3	1	92	0	0
55 ~ 59	104	0	9	3	3	2	87	0	0
60 ~ 64	70	3	7	1	5	4	50	0	0
65 ~ 69	50	1	6	0	4	1	38	0	0
70 ~ 74	47	5	7	1	2	1	31	0	0
75 ~ 79	58	6	15	0	8	1	28	0	0
80 ~ 84	53	3	20	0	5	4	21	0	0
85 ~ 89	27	2	11	1	2	0	11	0	0
90 歳以上	7	2	3	0	0	0	2	0	0
女	0	0	0	0	0	0	0	0	0
35 ~ 39 歳	0	0	0	0	0	0	0	0	0
40 ~ 44	0	0	0	0	0	0	0	0	0
45 ~ 49	0	0	0	0	0	0	0	0	0
50 ~ 54	0	0	0	0	0	0	0	0	0
55 ~ 59	0	0	0	0	0	0	0	0	0
60 ~ 64	0	0	0	0	0	0	0	0	0
65 ~ 69	0	0	0	0	0	0	0	0	0
70 ~ 74	0	0	0	0	0	0	0	0	0
75 ~ 79	0	0	0	0	0	0	0	0	0
80 ~ 84	0	0	0	0	0	0	0	0	0
85 ~ 89	0	0	0	0	0	0	0	0	0
90 歳以上	0	0	0	0	0	0	0	0	0

別表 5 1

## 子宮・卵巣・婦人科系の病気（複数回答）、性、年齢（5歳階級）別

（単位：人）

性 年齢階級	総数	子宮が ん	卵巣が ん	乳がん	子宮内 膜症	子宮筋 腫	卵巣の 腫 う	月経困 難症	不正出 血	月経不 順	過多月 経	過小月 経	その他	病気・ 症状は 特にな	未回答	不詳
総数	1215	11	5	10	67	127	34	160	112	172	117	37	52	271	40	0
35～39歳	4	0	0	0	0	0	0	1	0	1	1	0	0	1	0	0
40～44	40	1	1	0	1	5	0	7	7	7	4	1	1	5	0	0
45～49	150	2	0	1	9	12	4	28	16	29	17	4	7	18	3	0
50～54	224	0	0	1	12	24	8	38	22	41	26	8	9	32	3	0
55～59	172	1	0	3	9	23	8	26	13	26	18	6	7	32	0	0
60～64	156	0	0	2	9	14	5	27	16	23	20	6	8	21	5	0
65～69	111	2	2	2	7	15	2	14	8	14	9	3	7	23	3	0
70～74	100	2	2	0	5	10	3	10	8	10	11	1	5	29	4	0
75～79	94	1	0	0	5	12	1	3	6	7	7	5	5	32	10	0
80～84	79	1	0	0	6	4	3	4	8	7	1	2	0	36	7	0
85～89	64	0	0	0	3	6	0	2	7	6	3	1	2	33	1	0
90歳以上	21	1	0	1	1	2	0	0	1	1	0	0	1	9	4	0
男	0	0	0	0	0	0	0	0	0	0	0	0	0	0	0	0
35～39歳	0	0	0	0	0	0	0	0	0	0	0	0	0	0	0	0
40～44	0	0	0	0	0	0	0	0	0	0	0	0	0	0	0	0
45～49	0	0	0	0	0	0	0	0	0	0	0	0	0	0	0	0
50～54	0	0	0	0	0	0	0	0	0	0	0	0	0	0	0	0
55～59	0	0	0	0	0	0	0	0	0	0	0	0	0	0	0	0
60～64	0	0	0	0	0	0	0	0	0	0	0	0	0	0	0	0
65～69	0	0	0	0	0	0	0	0	0	0	0	0	0	0	0	0
70～74	0	0	0	0	0	0	0	0	0	0	0	0	0	0	0	0
75～79	0	0	0	0	0	0	0	0	0	0	0	0	0	0	0	0
80～84	0	0	0	0	0	0	0	0	0	0	0	0	0	0	0	0
85～89	0	0	0	0	0	0	0	0	0	0	0	0	0	0	0	0
90歳以上	0	0	0	0	0	0	0	0	0	0	0	0	0	0	0	0
女	1215	11	5	10	67	127	34	160	112	172	117	37	52	271	40	0
35～39歳	4	0	0	0	0	0	0	1	0	1	1	0	0	1	0	0
40～44	40	1	1	0	1	5	0	7	7	7	4	1	1	5	0	0
45～49	150	2	0	1	9	12	4	28	16	29	17	4	7	18	3	0
50～54	224	0	0	1	12	24	8	38	22	41	26	8	9	32	3	0
55～59	172	1	0	3	9	23	8	26	13	26	18	6	7	32	0	0
60～64	156	0	0	2	9	14	5	27	16	23	20	6	8	21	5	0
65～69	111	2	2	2	7	15	2	14	8	14	9	3	7	23	3	0
70～74	100	2	2	0	5	10	3	10	8	10	11	1	5	29	4	0
75～79	94	1	0	0	5	12	1	3	6	7	7	5	5	32	10	0
80～84	79	1	0	0	6	4	3	4	8	7	1	2	0	36	7	0
85～89	64	0	0	0	3	6	0	2	7	6	3	1	2	33	1	0
90歳以上	21	1	0	1	1	2	0	0	1	1	0	0	1	9	4	0

## 別表 5 2

初経のあり・なし、性、年齢（5歳階級）別

（単位：人）

性 年齢階級	総数	あり	なし	未回答	不詳
総数	736	681	1	54	0
35 ～ 39 歳	3	3	0	0	0
40 ～ 44	24	23	0	1	0
45 ～ 49	83	81	0	2	0
50 ～ 54	120	116	0	4	0
55 ～ 59	94	89	0	5	0
60 ～ 64	76	72	0	4	0
65 ～ 69	67	61	1	5	0
70 ～ 74	63	61	0	2	0
75 ～ 79	71	62	0	9	0
80 ～ 84	67	60	0	7	0
85 ～ 89	49	39	0	10	0
90 歳以上	19	14	0	5	0
男	0	0	0	0	0
35 ～ 39 歳	0	0	0	0	0
40 ～ 44	0	0	0	0	0
45 ～ 49	0	0	0	0	0
50 ～ 54	0	0	0	0	0
55 ～ 59	0	0	0	0	0
60 ～ 64	0	0	0	0	0
65 ～ 69	0	0	0	0	0
70 ～ 74	0	0	0	0	0
75 ～ 79	0	0	0	0	0
80 ～ 84	0	0	0	0	0
85 ～ 89	0	0	0	0	0
90 歳以上	0	0	0	0	0
女	736	681	1	54	0
35 ～ 39 歳	3	3	0	0	0
40 ～ 44	24	23	0	1	0
45 ～ 49	83	81	0	2	0
50 ～ 54	120	116	0	4	0
55 ～ 59	94	89	0	5	0
60 ～ 64	76	72	0	4	0
65 ～ 69	67	61	1	5	0
70 ～ 74	63	61	0	2	0
75 ～ 79	71	62	0	9	0
80 ～ 84	67	60	0	7	0
85 ～ 89	49	39	0	10	0
90 歳以上	19	14	0	5	0

## 別表 5 3

閉経のあり・なし、性、年齢（5歳階級）別

（単位：人）

性 年齢階級	総数	あり	なし	未回答	不詳
総数	736	544	120	72	0
35 ～ 39 歳	3	0	3	0	0
40 ～ 44	24	0	20	4	0
45 ～ 49	83	11	62	10	0
50 ～ 54	120	81	34	5	0
55 ～ 59	94	88	0	6	0
60 ～ 64	76	71	0	5	0
65 ～ 69	67	60	1	6	0
70 ～ 74	63	61	0	2	0
75 ～ 79	71	58	0	13	0
80 ～ 84	67	59	0	8	0
85 ～ 89	49	41	0	8	0
90 歳以上	19	14	0	5	0
男	0	0	0	0	0
35 ～ 39 歳	0	0	0	0	0
40 ～ 44	0	0	0	0	0
45 ～ 49	0	0	0	0	0
50 ～ 54	0	0	0	0	0
55 ～ 59	0	0	0	0	0
60 ～ 64	0	0	0	0	0
65 ～ 69	0	0	0	0	0
70 ～ 74	0	0	0	0	0
75 ～ 79	0	0	0	0	0
80 ～ 84	0	0	0	0	0
85 ～ 89	0	0	0	0	0
90 歳以上	0	0	0	0	0
女	736	544	120	72	0
35 ～ 39 歳	3	0	3	0	0
40 ～ 44	24	0	20	4	0
45 ～ 49	83	11	62	10	0
50 ～ 54	120	81	34	5	0
55 ～ 59	94	88	0	6	0
60 ～ 64	76	71	0	5	0
65 ～ 69	67	60	1	6	0
70 ～ 74	63	61	0	2	0
75 ～ 79	71	58	0	13	0
80 ～ 84	67	59	0	8	0
85 ～ 89	49	41	0	8	0
90 歳以上	19	14	0	5	0

## 別表 5 4

不妊症、性、年齢（5歳階級）別

（単位：人）

性 年齢階級	総数	あり	なし	未回答	不詳
総数	736	33	473	230	0
35 ～ 39 歳	3	0	3	0	0
40 ～ 44	24	3	15	6	0
45 ～ 49	83	3	61	19	0
50 ～ 54	120	12	81	27	0
55 ～ 59	94	5	61	28	0
60 ～ 64	76	3	53	20	0
65 ～ 69	67	1	26	40	0
70 ～ 74	63	1	41	21	0
75 ～ 79	71	2	49	20	0
80 ～ 84	67	1	43	23	0
85 ～ 89	49	1	31	17	0
90 歳以上	19	1	9	9	0
男	0	0	0	0	0
35 ～ 39 歳	0	0	0	0	0
40 ～ 44	0	0	0	0	0
45 ～ 49	0	0	0	0	0
50 ～ 54	0	0	0	0	0
55 ～ 59	0	0	0	0	0
60 ～ 64	0	0	0	0	0
65 ～ 69	0	0	0	0	0
70 ～ 74	0	0	0	0	0
75 ～ 79	0	0	0	0	0
80 ～ 84	0	0	0	0	0
85 ～ 89	0	0	0	0	0
90 歳以上	0	0	0	0	0
女	736	33	473	230	0
35 ～ 39 歳	3	0	3	0	0
40 ～ 44	24	3	15	6	0
45 ～ 49	83	3	61	19	0
50 ～ 54	120	12	81	27	0
55 ～ 59	94	5	61	28	0
60 ～ 64	76	3	53	20	0
65 ～ 69	67	1	26	40	0
70 ～ 74	63	1	41	21	0
75 ～ 79	71	2	49	20	0
80 ～ 84	67	1	43	23	0
85 ～ 89	49	1	31	17	0
90 歳以上	19	1	9	9	0



別表 5 5  
妊娠回数、性、年齢（5歳階級）別

(単位：人)

性 年齢階級	総数	1回	2回	3回	4回	5回	6回	7回	8回	9回	10回	11回以上	未回答	不詳
総数	736	55	212	162	76	35	27	11	7	2	2	2	145	0
35～39歳	3	0	1	1	0	0	0	0	0	0	0	0	1	0
40～44	24	3	6	2	2	2	0	1	1	0	0	0	7	0
45～49	83	10	20	16	8	4	1	0	0	0	0	0	24	0
50～54	120	17	42	28	9	4	0	0	0	0	0	0	20	0
55～59	94	8	32	23	7	0	3	0	1	0	0	0	20	0
60～64	76	9	24	20	7	2	0	0	0	0	0	0	14	0
65～69	67	2	23	15	9	3	0	1	0	0	0	0	14	0
70～74	63	0	18	15	7	3	6	1	2	0	1	0	10	0
75～79	71	4	19	19	8	4	4	2	0	0	0	1	10	0
80～84	67	0	17	12	10	8	6	5	1	0	0	0	8	0
85～89	49	1	9	9	6	3	5	1	1	1	1	1	11	0
90歳以上	19	1	1	2	3	2	2	0	1	1	0	0	6	0
男	0	0	0	0	0	0	0	0	0	0	0	0	0	0
35～39歳	0	0	0	0	0	0	0	0	0	0	0	0	0	0
40～44	0	0	0	0	0	0	0	0	0	0	0	0	0	0
45～49	0	0	0	0	0	0	0	0	0	0	0	0	0	0
50～54	0	0	0	0	0	0	0	0	0	0	0	0	0	0
55～59	0	0	0	0	0	0	0	0	0	0	0	0	0	0
60～64	0	0	0	0	0	0	0	0	0	0	0	0	0	0
65～69	0	0	0	0	0	0	0	0	0	0	0	0	0	0
70～74	0	0	0	0	0	0	0	0	0	0	0	0	0	0
75～79	0	0	0	0	0	0	0	0	0	0	0	0	0	0
80～84	0	0	0	0	0	0	0	0	0	0	0	0	0	0
85～89	0	0	0	0	0	0	0	0	0	0	0	0	0	0
90歳以上	0	0	0	0	0	0	0	0	0	0	0	0	0	0
女	736	55	212	162	76	35	27	11	7	2	2	2	145	0
35～39歳	3	0	1	1	0	0	0	0	0	0	0	0	1	0
40～44	24	3	6	2	2	2	0	1	1	0	0	0	7	0
45～49	83	10	20	16	8	4	1	0	0	0	0	0	24	0
50～54	120	17	42	28	9	4	0	0	0	0	0	0	20	0
55～59	94	8	32	23	7	0	3	0	1	0	0	0	20	0
60～64	76	9	24	20	7	2	0	0	0	0	0	0	14	0
65～69	67	2	23	15	9	3	0	1	0	0	0	0	14	0
70～74	63	0	18	15	7	3	6	1	2	0	1	0	10	0
75～79	71	4	19	19	8	4	4	2	0	0	0	1	10	0
80～84	67	0	17	12	10	8	6	5	1	0	0	0	8	0
85～89	49	1	9	9	6	3	5	1	1	1	1	1	11	0
90歳以上	19	1	1	2	3	2	2	0	1	1	0	0	6	0

別表 5 6  
出産等の状況、性、年齢（5歳階級）別

(単位：人)

性 年齢階級	総数	正常分娩	帝王切開	早産	死産	自然流産	人工流産	その他	未回答	不詳
総数	1451	1088	53	28	17	86	52	34	93	0
35～39歳	5	3	2	0	0	0	0	0	0	0
40～44	39	25	7	0	0	6	0	0	1	0
45～49	137	95	9	0	2	11	6	2	12	0
50～54	224	178	12	4	3	12	6	6	3	0
55～59	174	127	10	5	3	10	7	8	4	0
60～64	144	102	8	2	1	13	4	6	8	0
65～69	132	90	1	7	1	14	7	4	8	0
70～74	141	94	2	3	2	5	10	3	22	0
75～79	156	118	2	3	2	8	2	1	20	0
80～84	160	132	0	2	3	5	8	0	10	0
85～89	103	94	0	1	0	2	1	3	2	0
90歳以上	36	30	0	1	0	0	1	1	3	0
男	0	0	0	0	0	0	0	0	0	0
35～39歳	0	0	0	0	0	0	0	0	0	0
40～44	0	0	0	0	0	0	0	0	0	0
45～49	0	0	0	0	0	0	0	0	0	0
50～54	0	0	0	0	0	0	0	0	0	0
55～59	0	0	0	0	0	0	0	0	0	0
60～64	0	0	0	0	0	0	0	0	0	0
65～69	0	0	0	0	0	0	0	0	0	0
70～74	0	0	0	0	0	0	0	0	0	0
75～79	0	0	0	0	0	0	0	0	0	0
80～84	0	0	0	0	0	0	0	0	0	0
85～89	0	0	0	0	0	0	0	0	0	0
90歳以上	0	0	0	0	0	0	0	0	0	0
女	1451	1088	53	28	17	86	52	34	93	0
35～39歳	5	3	2	0	0	0	0	0	0	0
40～44	39	25	7	0	0	6	0	0	1	0
45～49	137	95	9	0	2	11	6	2	12	0
50～54	224	178	12	4	3	12	6	6	3	0
55～59	174	127	10	5	3	10	7	8	4	0
60～64	144	102	8	2	1	13	4	6	8	0
65～69	132	90	1	7	1	14	7	4	8	0
70～74	141	94	2	3	2	5	10	3	22	0
75～79	156	118	2	3	2	8	2	1	20	0
80～84	160	132	0	2	3	5	8	0	10	0
85～89	103	94	0	1	0	2	1	3	2	0
90歳以上	36	30	0	1	0	0	1	1	3	0

別表 5 7  
妊娠中の状況、性、年齢（5歳階級）別

(単位：人)

性 年齢階級	総数	とくになし	切迫流産	切迫早産	妊娠中毒症	その他	未回答	不詳
総数	1451	911	71	31	72	82	284	0
35～39歳	5	2	0	1	0	2	0	0
40～44	39	21	4	0	2	3	9	0
45～49	137	71	12	4	6	13	31	0
50～54	224	147	11	8	8	17	33	0
55～59	174	91	14	4	16	15	34	0
60～64	144	88	8	1	13	11	23	0
65～69	132	75	9	4	15	6	23	0
70～74	141	84	8	4	5	7	33	0
75～79	156	116	3	1	3	4	29	0
80～84	160	113	2	4	1	2	38	0
85～89	103	80	0	0	3	1	19	0
90歳以上	36	23	0	0	0	1	12	0
男	0	0	0	0	0	0	0	0
35～39歳	0	0	0	0	0	0	0	0
40～44	0	0	0	0	0	0	0	0
45～49	0	0	0	0	0	0	0	0
50～54	0	0	0	0	0	0	0	0
55～59	0	0	0	0	0	0	0	0
60～64	0	0	0	0	0	0	0	0
65～69	0	0	0	0	0	0	0	0
70～74	0	0	0	0	0	0	0	0
75～79	0	0	0	0	0	0	0	0
80～84	0	0	0	0	0	0	0	0
85～89	0	0	0	0	0	0	0	0
90歳以上	0	0	0	0	0	0	0	0
女	1451	911	71	31	72	82	284	0
35～39歳	5	2	0	1	0	2	0	0
40～44	39	21	4	0	2	3	9	0
45～49	137	71	12	4	6	13	31	0
50～54	224	147	11	8	8	17	33	0
55～59	174	91	14	4	16	15	34	0
60～64	144	88	8	1	13	11	23	0
65～69	132	75	9	4	15	6	23	0
70～74	141	84	8	4	5	7	33	0
75～79	156	116	3	1	3	4	29	0
80～84	160	113	2	4	1	2	38	0
85～89	103	80	0	0	3	1	19	0
90歳以上	36	23	0	0	0	1	12	0

別表 5 8  
 新生児の状況、性、年齢（5歳階級）別

(単位：人)

性 年齢階級	総数	とくになし	低出生体重 児	先天異常	奇 形	その他	未回答	不 詳
総 数	1451	960	28	10	3	64	386	0
35 ～ 39 歳	5	4	0	0	0	1	0	0
40 ～ 44	39	24	0	0	0	3	12	0
45 ～ 49	137	86	2	2	0	4	43	0
50 ～ 54	224	167	4	2	0	8	43	0
55 ～ 59	174	113	4	1	0	11	45	0
60 ～ 64	144	96	2	1	1	8	36	0
65 ～ 69	132	71	3	1	1	8	48	0
70 ～ 74	141	74	4	2	1	9	51	0
75 ～ 79	156	115	1	0	0	3	37	0
80 ～ 84	160	107	7	1	0	6	39	0
85 ～ 89	103	81	1	0	0	1	20	0
90 歳 以 上	36	22	0	0	0	2	12	0
男	0	0	0	0	0	0	0	0
35 ～ 39 歳	0	0	0	0	0	0	0	0
40 ～ 44	0	0	0	0	0	0	0	0
45 ～ 49	0	0	0	0	0	0	0	0
50 ～ 54	0	0	0	0	0	0	0	0
55 ～ 59	0	0	0	0	0	0	0	0
60 ～ 64	0	0	0	0	0	0	0	0
65 ～ 69	0	0	0	0	0	0	0	0
70 ～ 74	0	0	0	0	0	0	0	0
75 ～ 79	0	0	0	0	0	0	0	0
80 ～ 84	0	0	0	0	0	0	0	0
85 ～ 89	0	0	0	0	0	0	0	0
90 歳 以 上	0	0	0	0	0	0	0	0
女	1451	960	28	10	3	64	386	0
35 ～ 39 歳	5	4	0	0	0	1	0	0
40 ～ 44	39	24	0	0	0	3	12	0
45 ～ 49	137	86	2	2	0	4	43	0
50 ～ 54	224	167	4	2	0	8	43	0
55 ～ 59	174	113	4	1	0	11	45	0
60 ～ 64	144	96	2	1	1	8	36	0
65 ～ 69	132	71	3	1	1	8	48	0
70 ～ 74	141	74	4	2	1	9	51	0
75 ～ 79	156	115	1	0	0	3	37	0
80 ～ 84	160	107	7	1	0	6	39	0
85 ～ 89	103	81	1	0	0	1	20	0
90 歳 以 上	36	22	0	0	0	2	12	0

別表 5 9

骨・関節の病気・症状（複数回答）、性、年齢（5歳階級）別

(単位：人)

性 年齢階級	総数	骨 肉 腫	今までに 骨折経験 がある	過去1年 間に骨折 した	椎間板へ ルニア	骨粗しよ う症	骨の変形	ガングリ オ	痛風	関節痛	骨 痛	肩こり	腰痛	そ の 他	病気・症 状は特に ない	未回答	不 詳
総 数	4102	3	369	56	177	204	210	110	97	583	156	905	1022	65	115	30	0
35 ~ 39 歳	25	0	2	0	1	0	0	0	0	5	0	7	10	0	0	0	0
40 ~ 44	128	0	15	0	5	1	5	5	0	12	5	31	38	4	5	2	0
45 ~ 49	410	0	42	3	22	1	11	8	6	49	9	107	117	7	23	5	0
50 ~ 54	630	0	47	3	27	6	20	20	17	92	22	163	175	16	19	3	0
55 ~ 59	550	0	48	6	20	13	21	21	21	79	18	128	140	8	23	4	0
60 ~ 64	419	1	44	4	16	19	16	14	6	57	12	101	110	8	8	3	0
65 ~ 69	382	0	30	4	20	19	20	12	10	59	16	86	91	5	9	1	0
70 ~ 74	366	1	28	3	19	27	21	9	11	59	16	76	82	4	8	2	0
75 ~ 79	454	1	33	11	27	38	32	10	13	67	24	85	98	6	5	4	0
80 ~ 84	398	0	43	9	14	40	32	7	7	51	19	68	88	6	10	4	0
85 ~ 89	261	0	22	10	6	31	26	4	5	42	13	40	57	1	4	0	0
90 歳 以 上	79	0	15	3	0	9	6	0	1	11	2	13	16	0	1	2	0
男	1753	1	175	17	111	20	51	29	80	243	49	380	495	22	62	18	0
35 ~ 39 歳	19	0	2	0	1	0	0	0	0	4	0	5	7	0	0	0	0
40 ~ 44	73	0	11	0	4	0	2	2	0	8	4	15	20	1	4	2	0
45 ~ 49	218	0	32	3	16	0	4	3	6	21	3	51	61	4	10	4	0
50 ~ 54	292	0	28	1	15	1	4	5	16	39	9	73	88	4	8	1	0
55 ~ 59	272	0	29	1	10	2	6	8	18	37	5	61	77	2	13	3	0
60 ~ 64	184	1	16	1	14	4	3	4	6	23	4	44	56	1	5	2	0
65 ~ 69	140	0	9	0	10	0	3	0	9	23	3	33	40	3	6	1	0
70 ~ 74	135	0	9	1	11	3	2	3	7	21	5	30	36	1	5	1	0
75 ~ 79	174	0	12	4	16	4	8	1	12	29	8	29	44	3	2	2	0
80 ~ 84	161	0	15	3	10	5	12	3	4	25	7	26	42	2	5	2	0
85 ~ 89	70	0	9	2	4	1	6	0	2	11	1	11	19	1	3	0	0
90 歳 以 上	15	0	3	1	0	0	1	0	0	2	0	2	5	0	1	0	0
女	2349	2	194	39	66	184	159	81	17	340	107	525	527	43	53	12	0
35 ~ 39 歳	6	0	0	0	0	0	0	0	0	1	0	2	3	0	0	0	0
40 ~ 44	55	0	4	0	1	1	3	3	0	4	1	16	18	3	1	0	0
45 ~ 49	192	0	10	0	6	1	7	5	0	28	6	56	56	3	13	1	0
50 ~ 54	338	0	19	2	12	5	16	15	1	53	13	90	87	12	11	2	0
55 ~ 59	278	0	19	5	10	11	15	13	3	42	13	67	63	6	10	1	0
60 ~ 64	235	0	28	3	2	15	13	10	0	34	8	57	54	7	3	1	0
65 ~ 69	242	0	21	4	10	19	17	12	1	36	13	53	51	2	3	0	0
70 ~ 74	231	1	19	2	8	24	19	6	4	38	11	46	46	3	3	1	0
75 ~ 79	280	1	21	7	11	34	24	9	1	38	16	56	54	3	3	2	0
80 ~ 84	237	0	28	6	4	35	20	4	3	26	12	42	46	4	5	2	0
85 ~ 89	191	0	13	8	2	30	20	4	3	31	12	29	38	0	1	0	0
90 歳 以 上	64	0	12	2	0	9	5	0	1	9	2	11	11	0	0	2	0

# 別表 6 0

## 骨粗しょう症 過去・現在の治療状況、性、年齢（5歳階級）別

(単位：人)

性 年齢階級	総数	過去に治療 したことが ない	過去に治療 したことが ある	現在治療中	その他	未 回 答	不詳
総 数	204	35	34	126	5	4	0
35 ~ 39 歳	0	0	0	0	0	0	0
40 ~ 44	1	1	0	0	0	0	0
45 ~ 49	1	1	0	0	0	0	0
50 ~ 54	6	1	2	3	0	0	0
55 ~ 59	13	5	2	6	0	0	0
60 ~ 64	19	5	1	10	2	1	0
65 ~ 69	19	4	4	9	0	2	0
70 ~ 74	27	4	2	19	2	0	0
75 ~ 79	38	4	5	29	0	0	0
80 ~ 84	40	6	6	27	0	1	0
85 ~ 89	31	2	8	20	1	0	0
90 歳 以 上	9	2	4	3	0	0	0
男	20	7	2	10	1	0	0
35 ~ 39 歳	0	0	0	0	0	0	0
40 ~ 44	0	0	0	0	0	0	0
45 ~ 49	0	0	0	0	0	0	0
50 ~ 54	1	0	1	0	0	0	0
55 ~ 59	2	1	0	1	0	0	0
60 ~ 64	4	3	0	1	0	0	0
65 ~ 69	0	0	0	0	0	0	0
70 ~ 74	3	0	0	2	1	0	0
75 ~ 79	4	1	1	2	0	0	0
80 ~ 84	5	2	0	3	0	0	0
85 ~ 89	1	0	0	1	0	0	0
90 歳 以 上	0	0	0	0	0	0	0
女	184	28	32	116	4	4	0
35 ~ 39 歳	0	0	0	0	0	0	0
40 ~ 44	1	1	0	0	0	0	0
45 ~ 49	1	1	0	0	0	0	0
50 ~ 54	5	1	1	3	0	0	0
55 ~ 59	11	4	2	5	0	0	0
60 ~ 64	15	2	1	9	2	1	0
65 ~ 69	19	4	4	9	0	2	0
70 ~ 74	24	4	2	17	1	0	0
75 ~ 79	34	3	4	27	0	0	0
80 ~ 84	35	4	6	24	0	1	0
85 ~ 89	30	2	8	19	1	0	0
90 歳 以 上	9	2	4	3	0	0	0

# 別表 6 1

## 骨粗しょう症 治療方法、性、年齢（5歳階級）別

(単位：人)

性 年齢階級	総数	食事または 運動療法の み	内服薬	注 射 薬	その他	未 回 答	不詳
総 数	103	5	88	8	1	1	0
35 ~ 39 歳	0	0	0	0	0	0	0
40 ~ 44	0	0	0	0	0	0	0
45 ~ 49	0	0	0	0	0	0	0
50 ~ 54	3	0	3	0	0	0	0
55 ~ 59	6	2	4	0	0	0	0
60 ~ 64	10	1	9	0	0	0	0
65 ~ 69	7	0	7	0	0	0	0
70 ~ 74	17	1	15	1	0	0	0
75 ~ 79	24	0	21	3	0	0	0
80 ~ 84	22	1	15	4	1	1	0
85 ~ 89	11	0	11	0	0	0	0
90 歳 以 上	3	0	3	0	0	0	0
男	8	3	5	0	0	0	0
35 ~ 39 歳	0	0	0	0	0	0	0
40 ~ 44	0	0	0	0	0	0	0
45 ~ 49	0	0	0	0	0	0	0
50 ~ 54	0	0	0	0	0	0	0
55 ~ 59	1	1	0	0	0	0	0
60 ~ 64	1	1	0	0	0	0	0
65 ~ 69	0	0	0	0	0	0	0
70 ~ 74	1	0	1	0	0	0	0
75 ~ 79	2	0	2	0	0	0	0
80 ~ 84	3	1	2	0	0	0	0
85 ~ 89	0	0	0	0	0	0	0
90 歳 以 上	0	0	0	0	0	0	0
女	95	2	83	8	1	1	0
35 ~ 39 歳	0	0	0	0	0	0	0
40 ~ 44	0	0	0	0	0	0	0
45 ~ 49	0	0	0	0	0	0	0
50 ~ 54	3	0	3	0	0	0	0
55 ~ 59	5	1	4	0	0	0	0
60 ~ 64	9	0	9	0	0	0	0
65 ~ 69	7	0	7	0	0	0	0
70 ~ 74	16	1	14	1	0	0	0
75 ~ 79	22	0	19	3	0	0	0
80 ~ 84	19	0	13	4	1	1	0
85 ~ 89	11	0	11	0	0	0	0
90 歳 以 上	3	0	3	0	0	0	0

別表 6 2

## 皮膚・爪の病気・症状（複数回答）、性、年齢（5歳階級）別

(単位：人)

性 年齢階級	総数	皮膚がん	ざ瘡	毛孔の開 大・面ほ う	色素沈着	爪の変形	粉 瘤	粘液嚢腫	掌蹠膿疱 症	湿疹がで きやすい	皮膚の掻 痒	乾燥肌	脱毛	白 斑	紫 斑	その他	病気・症 状は特に ない	未回答	不 詳
総数	4533	7	446	263	369	536	217	32	48	662	817	377	195	63	214	80	173	34	0
35～39歳	28	0	4	0	3	5	0	0	0	5	5	5	1	0	0	0	0	0	0
40～44	140	0	16	5	17	16	7	0	2	24	26	12	3	1	3	3	3	2	0
45～49	506	0	61	25	33	51	23	0	4	76	91	53	23	5	17	13	28	3	0
50～54	714	0	87	40	51	74	34	3	11	103	122	74	25	7	26	19	32	6	0
55～59	631	0	67	43	52	62	32	6	2	97	116	41	30	10	24	13	30	6	0
60～64	497	0	59	41	36	62	26	1	6	74	83	35	20	6	22	9	16	1	0
65～69	382	1	36	28	36	43	20	5	5	56	64	29	15	5	14	6	17	2	0
70～74	431	1	36	25	39	55	24	6	4	61	81	29	18	7	29	4	8	4	0
75～79	466	0	38	27	38	63	24	6	6	57	86	38	21	10	28	7	15	2	0
80～84	432	2	30	21	41	62	18	4	5	62	73	36	24	6	29	4	9	6	0
85～89	232	1	8	4	16	32	5	1	2	38	57	21	12	5	18	2	8	2	0
90歳以上	74	2	4	4	7	11	4	0	1	9	13	4	3	1	4	0	7	0	0
男	2028	2	227	112	160	260	101	13	20	288	374	146	86	24	70	30	93	22	0
35～39歳	19	0	2	0	2	4	0	0	0	4	3	3	1	0	0	0	0	0	0
40～44	89	0	10	3	10	10	5	0	1	16	17	9	1	1	1	0	3	2	0
45～49	246	0	35	11	16	24	12	0	3	34	44	21	14	1	8	6	14	3	0
50～54	329	0	42	16	21	41	19	2	7	51	57	27	14	0	6	8	15	3	0
55～59	303	0	37	19	28	37	13	2	2	40	52	16	17	5	6	2	22	5	0
60～64	237	0	27	19	17	30	14	0	2	33	39	18	11	3	5	6	12	1	0
65～69	160	0	15	12	17	22	6	0	1	21	35	11	5	2	2	2	8	1	0
70～74	167	0	17	11	15	21	9	3	0	25	33	10	4	2	9	1	4	3	0
75～79	192	0	22	10	14	27	12	2	2	23	38	12	6	6	12	1	5	0	0
80～84	207	2	16	10	16	32	10	3	2	29	33	14	11	4	13	4	5	3	0
85～89	64	0	3	0	3	10	1	1	0	9	19	5	2	0	7	0	3	1	0
90歳以上	15	0	1	1	1	2	0	0	0	3	4	0	0	0	1	0	2	0	0
女	2505	5	219	151	209	276	116	19	28	374	443	231	109	39	144	50	80	12	0
35～39歳	9	0	2	0	1	1	0	0	0	1	2	2	0	0	0	0	0	0	0
40～44	51	0	6	2	7	6	2	0	1	8	9	3	2	0	2	3	0	0	0
45～49	260	0	26	14	17	27	11	0	1	42	47	32	9	4	9	7	14	0	0
50～54	385	0	45	24	30	33	15	1	4	52	65	47	11	7	20	11	17	3	0
55～59	328	0	30	24	24	25	19	4	0	57	64	25	13	5	18	11	8	1	0
60～64	260	0	32	22	19	32	12	1	4	41	44	17	9	3	17	3	4	0	0
65～69	222	1	21	16	19	21	14	5	4	35	29	18	10	3	12	4	9	1	0
70～74	264	1	19	14	24	34	15	3	4	36	48	19	14	5	20	3	4	1	0
75～79	274	0	16	17	24	36	12	4	4	34	48	26	15	4	16	6	10	2	0
80～84	225	0	14	11	25	30	8	1	3	33	40	22	13	2	16	0	4	3	0
85～89	168	1	5	4	13	22	4	0	2	29	38	16	10	5	11	2	5	1	0
90歳以上	59	2	3	3	6	9	4	0	1	6	9	4	3	1	3	0	5	0	0



## 別表 6 3

### アレルギー疾患の病気・症状（複数回答）、性、年齢（5歳階級）別

（単位：人）

性 年齢階級	総数	アト ピー性 皮膚炎	アレ ルギ ー性 鼻炎	花粉症	喘息	蕁 麻疹	食物ア レル ギー	薬物ア レル ギー	その他	病 気・ 症 状 に な い	未回答	不 詳
総 数	2237	77	335	413	172	369	144	135	38	471	83	0
35 ～ 39 歳	12	1	0	2	0	2	1	1	0	4	1	0
40 ～ 44	72	6	9	15	4	9	3	2	2	19	3	0
45 ～ 49	296	16	45	65	20	56	17	20	4	46	7	0
50 ～ 54	387	9	73	89	30	70	26	10	6	71	3	0
55 ～ 59	333	12	56	66	16	60	22	23	3	65	10	0
60 ～ 64	243	7	39	42	17	36	17	19	7	49	10	0
65 ～ 69	194	4	22	43	12	32	10	15	6	44	6	0
70 ～ 74	189	6	30	28	19	33	11	16	6	35	5	0
75 ～ 79	191	6	31	25	20	28	7	9	1	48	16	0
80 ～ 84	176	5	19	27	20	18	16	12	1	45	13	0
85 ～ 89	113	4	9	10	12	22	9	5	1	32	9	0
90 歳 以 上	31	1	2	1	2	3	5	3	1	13	0	0
男	958	32	116	186	76	144	55	41	12	253	43	0
35 ～ 39 歳	8	0	0	2	0	0	1	1	0	3	1	0
40 ～ 44	38	4	4	5	2	5	2	1	0	13	2	0
45 ～ 49	133	5	11	27	14	25	5	10	1	29	6	0
50 ～ 54	173	4	24	45	14	28	13	1	3	40	1	0
55 ～ 59	154	7	23	34	7	26	8	5	0	37	7	0
60 ～ 64	104	4	10	17	7	13	7	7	3	30	6	0
65 ～ 69	78	0	10	16	3	11	5	4	1	26	2	0
70 ～ 74	77	2	12	13	7	11	4	7	4	14	3	0
75 ～ 79	73	1	10	11	8	11	0	2	0	23	7	0
80 ～ 84	78	2	10	14	10	6	6	3	0	21	6	0
85 ～ 89	35	2	1	2	4	8	4	0	0	12	2	0
90 歳 以 上	7	1	1	0	0	0	0	0	0	5	0	0
女	1279	45	219	227	96	225	89	94	26	218	40	0
35 ～ 39 歳	4	1	0	0	0	2	0	0	0	1	0	0
40 ～ 44	34	2	5	10	2	4	1	1	2	6	1	0
45 ～ 49	163	11	34	38	6	31	12	10	3	17	1	0
50 ～ 54	214	5	49	44	16	42	13	9	3	31	2	0
55 ～ 59	179	5	33	32	9	34	14	18	3	28	3	0
60 ～ 64	139	3	29	25	10	23	10	12	4	19	4	0
65 ～ 69	116	4	12	27	9	21	5	11	5	18	4	0
70 ～ 74	112	4	18	15	12	22	7	9	2	21	2	0
75 ～ 79	118	5	21	14	12	17	7	7	1	25	9	0
80 ～ 84	98	3	9	13	10	12	10	9	1	24	7	0
85 ～ 89	78	2	8	8	8	14	5	5	1	20	7	0
90 歳 以 上	24	0	1	1	2	3	5	3	1	8	0	0

# 別表 6 4

## 膠原病（複数回答）、性、年齢（5歳階級）別

（単位：人）

性 年齢階級	総数	関節リ ウマチ	全身性 エリテ マトー デス	強皮症	皮膚筋 炎	シェー グレン 症候群	ペチ エッ 病	その他	病気・ 症状は 特にな い	未回答	不詳
総数	1423	55	3	7	8	9	2	23	1095	221	0
35～39歳	10	0	0	0	0	0	0	0	9	1	0
40～44	56	1	0	0	0	0	0	1	45	9	0
45～49	173	4	1	1	1	2	0	3	143	18	0
50～54	233	6	0	0	1	2	1	6	193	24	0
55～59	206	4	1	0	0	1	1	2	165	32	0
60～64	148	8	0	0	0	0	0	2	111	27	0
65～69	123	3	0	0	0	1	0	3	91	25	0
70～74	114	7	0	1	0	0	0	1	81	24	0
75～79	130	9	0	3	3	1	0	2	88	24	0
80～84	124	2	0	1	1	1	0	1	92	26	0
85～89	80	9	1	1	2	1	0	0	57	9	0
90歳以上	26	2	0	0	0	0	0	2	20	2	0
男	671	15	0	3	1	0	1	6	537	108	0
35～39歳	7	0	0	0	0	0	0	0	6	1	0
40～44	32	0	0	0	0	0	0	0	26	6	0
45～49	87	0	0	1	0	0	0	1	72	13	0
50～54	112	2	0	0	1	0	0	2	98	9	0
55～59	111	1	0	0	0	0	1	1	90	18	0
60～64	72	2	0	0	0	0	0	0	57	13	0
65～69	55	0	0	0	0	0	0	0	47	8	0
70～74	49	3	0	0	0	0	0	0	35	11	0
75～79	56	3	0	1	0	0	0	2	40	10	0
80～84	56	1	0	1	0	0	0	0	39	15	0
85～89	27	3	0	0	0	0	0	0	20	4	0
90歳以上	7	0	0	0	0	0	0	0	7	0	0
女	752	40	3	4	7	9	1	17	558	113	0
35～39歳	3	0	0	0	0	0	0	0	3	0	0
40～44	24	1	0	0	0	0	0	1	19	3	0
45～49	86	4	1	0	1	2	0	2	71	5	0
50～54	121	4	0	0	0	2	1	4	95	15	0
55～59	95	3	1	0	0	1	0	1	75	14	0
60～64	76	6	0	0	0	0	0	2	54	14	0
65～69	68	3	0	0	0	1	0	3	44	17	0
70～74	65	4	0	1	0	0	0	1	46	13	0
75～79	74	6	0	2	3	1	0	0	48	14	0
80～84	68	1	0	0	1	1	0	1	53	11	0
85～89	53	6	1	1	2	1	0	0	37	5	0
90歳以上	19	2	0	0	0	0	0	2	13	2	0

## 別表 6 5

### 膠原病（複数回答） 過去・現在の治療状況、性、年齢（5歳階級）別

（単位：人）

性 年齢階級	総数	過去に治療 したことが ない	過去に治療 したことが ある	現在治療中	その他	未回答	不詳
総数	90	12	15	33	5	25	0
35 ~ 39 歳	0	0	0	0	0	0	0
40 ~ 44	2	0	0	1	0	1	0
45 ~ 49	9	1	1	2	2	3	0
50 ~ 54	14	2	2	5	1	4	0
55 ~ 59	8	2	1	5	0	0	0
60 ~ 64	10	2	0	5	0	3	0
65 ~ 69	6	0	1	1	2	2	0
70 ~ 74	7	0	2	1	0	4	0
75 ~ 79	15	2	3	5	0	5	0
80 ~ 84	5	1	1	1	0	2	0
85 ~ 89	10	2	2	6	0	0	0
90 歳以上	4	0	2	1	0	1	0
<b>男</b>	25	4	2	8	2	9	0
35 ~ 39 歳	0	0	0	0	0	0	0
40 ~ 44	0	0	0	0	0	0	0
45 ~ 49	2	0	0	0	1	1	0
50 ~ 54	4	0	1	1	1	1	0
55 ~ 59	3	2	0	1	0	0	0
60 ~ 64	2	0	0	2	0	0	0
65 ~ 69	0	0	0	0	0	0	0
70 ~ 74	3	0	1	0	0	2	0
75 ~ 79	6	1	0	2	0	3	0
80 ~ 84	2	0	0	0	0	2	0
85 ~ 89	3	1	0	2	0	0	0
90 歳以上	0	0	0	0	0	0	0
<b>女</b>	65	8	13	25	3	16	0
35 ~ 39 歳	0	0	0	0	0	0	0
40 ~ 44	2	0	0	1	0	1	0
45 ~ 49	7	1	1	2	1	2	0
50 ~ 54	10	2	1	4	0	3	0
55 ~ 59	5	0	1	4	0	0	0
60 ~ 64	8	2	0	3	0	3	0
65 ~ 69	6	0	1	1	2	2	0
70 ~ 74	4	0	1	1	0	2	0
75 ~ 79	9	1	3	3	0	2	0
80 ~ 84	3	1	1	1	0	0	0
85 ~ 89	7	1	2	4	0	0	0
90 歳以上	4	0	2	1	0	1	0

## 別表 6 6

### 膠原病（複数回答） 治療方法、性、年齢（5歳階級）別

（単位：人）

性 年齢階級	総数	食事または 運動療法の み	内服薬	注 射 薬	その他	未 回 答	不詳
総 数	26	1	23	1	1	0	0
35 ~ 39 歳	0	0	0	0	0	0	0
40 ~ 44	1	0	1	0	0	0	0
45 ~ 49	1	0	1	0	0	0	0
50 ~ 54	5	0	4	0	1	0	0
55 ~ 59	4	0	4	0	0	0	0
60 ~ 64	5	0	5	0	0	0	0
65 ~ 69	1	0	1	0	0	0	0
70 ~ 74	0	0	0	0	0	0	0
75 ~ 79	3	0	2	1	0	0	0
80 ~ 84	1	0	1	0	0	0	0
85 ~ 89	4	1	3	0	0	0	0
90 歳 以 上	1	0	1	0	0	0	0
<u>男</u>	7	0	5	1	1	0	0
35 ~ 39 歳	0	0	0	0	0	0	0
40 ~ 44	0	0	0	0	0	0	0
45 ~ 49	0	0	0	0	0	0	0
50 ~ 54	1	0	0	0	1	0	0
55 ~ 59	1	0	1	0	0	0	0
60 ~ 64	2	0	2	0	0	0	0
65 ~ 69	0	0	0	0	0	0	0
70 ~ 74	0	0	0	0	0	0	0
75 ~ 79	2	0	1	1	0	0	0
80 ~ 84	0	0	0	0	0	0	0
85 ~ 89	1	0	1	0	0	0	0
90 歳 以 上	0	0	0	0	0	0	0
<u>女</u>	19	1	18	0	0	0	0
35 ~ 39 歳	0	0	0	0	0	0	0
40 ~ 44	1	0	1	0	0	0	0
45 ~ 49	1	0	1	0	0	0	0
50 ~ 54	4	0	4	0	0	0	0
55 ~ 59	3	0	3	0	0	0	0
60 ~ 64	3	0	3	0	0	0	0
65 ~ 69	1	0	1	0	0	0	0
70 ~ 74	0	0	0	0	0	0	0
75 ~ 79	1	0	1	0	0	0	0
80 ~ 84	1	0	1	0	0	0	0
85 ~ 89	3	1	2	0	0	0	0
90 歳 以 上	1	0	1	0	0	0	0

別表 6 7

## その他の病気・症状（複数回答）、性、年齢（5歳階級）別

(単位：人)

性 年齢階級	総数	全身倦怠 感	手足のし びれ	体がつる	のどがつ る	筋肉の痛 み	体がむく む	口元にあ たると顔 がはれた り温度が	指が腫れ る	全身に痛 みがある	手足に痛 みがある	その他	病気・症 状は特に ない	未 回 答	不 詳
総 数	4660	891	810	516	70	467	427	184	271	194	565	66	165	34	0
35 ~ 39 歳	29	7	5	4	0	2	3	1	1	1	4	0	1	0	0
40 ~ 44	119	28	18	13	1	8	8	6	2	4	12	2	14	3	0
45 ~ 49	466	96	73	48	7	50	49	21	23	18	38	2	35	6	0
50 ~ 54	696	153	130	72	8	52	63	29	39	21	84	10	29	6	0
55 ~ 59	617	129	110	72	8	55	56	33	36	20	62	9	23	4	0
60 ~ 64	505	95	91	57	5	48	51	16	34	20	60	10	14	4	0
65 ~ 69	420	82	77	55	3	40	34	18	34	14	45	4	12	2	0
70 ~ 74	433	71	75	54	6	55	35	17	26	17	53	13	10	1	0
75 ~ 79	514	83	88	52	15	59	49	19	35	22	71	8	10	3	0
80 ~ 84	462	77	76	52	8	53	40	16	23	26	74	3	10	4	0
85 ~ 89	316	54	53	33	8	38	29	6	13	25	48	4	4	1	0
90 歳 以 上	83	16	14	4	1	7	10	2	5	6	14	1	3	0	0
男	1957	383	371	237	24	213	150	52	83	68	233	26	94	23	0
35 ~ 39 歳	24	5	4	4	0	2	2	1	1	1	4	0	0	0	0
40 ~ 44	69	15	10	7	0	6	4	3	1	2	9	2	8	2	0
45 ~ 49	214	46	35	24	4	25	17	6	10	5	17	2	18	5	0
50 ~ 54	310	68	60	33	4	26	23	12	12	11	37	3	17	4	0
55 ~ 59	292	61	60	38	4	26	22	10	12	11	26	4	15	3	0
60 ~ 64	228	43	45	29	1	26	20	4	12	6	26	4	9	3	0
65 ~ 69	158	31	33	22	0	17	12	3	9	3	18	2	7	1	0
70 ~ 74	164	29	31	25	2	22	10	4	7	5	19	4	5	1	0
75 ~ 79	192	33	38	17	5	24	18	4	8	8	27	2	5	3	0
80 ~ 84	194	33	34	25	4	22	15	5	7	9	31	2	6	1	0
85 ~ 89	99	16	18	13	0	16	6	0	3	7	17	1	2	0	0
90 歳 以 上	13	3	3	0	0	1	1	0	1	0	2	0	2	0	0
女	2703	508	439	279	46	254	277	132	188	126	332	40	71	11	0
35 ~ 39 歳	5	2	1	0	0	0	1	0	0	0	0	0	1	0	0
40 ~ 44	50	13	8	6	1	2	4	3	1	2	3	0	6	1	0
45 ~ 49	252	50	38	24	3	25	32	15	13	13	21	0	17	1	0
50 ~ 54	386	85	70	39	4	26	40	17	27	10	47	7	12	2	0
55 ~ 59	325	68	50	34	4	29	34	23	24	9	36	5	8	1	0
60 ~ 64	277	52	46	28	4	22	31	12	22	14	34	6	5	1	0
65 ~ 69	262	51	44	33	3	23	22	15	25	11	27	2	5	1	0
70 ~ 74	269	42	44	29	4	33	25	13	19	12	34	9	5	0	0
75 ~ 79	322	50	50	35	10	35	31	15	27	14	44	6	5	0	0
80 ~ 84	268	44	42	27	4	31	25	11	16	17	43	1	4	3	0
85 ~ 89	217	38	35	20	8	22	23	6	10	18	31	3	2	1	0
90 歳 以 上	70	13	11	4	1	6	9	2	4	6	12	1	1	0	0

# 健康実態調査 調査票

平成25年5月  
厚生労働省

□□-□□-□□□□

# 回 答 欄

●ご本人について記入してください。

(1) 氏名等をご記入ください。

フリガナ				性別	男性 ・ 女性
氏 名					
生年月日	明治・大正・昭和	年	月	日	(現在： 歳)
身 長	cm	体 重	Kg	お住まいの 都道府県	都道 府県

(2) この調査にご記入いただくのはご本人ですか？

ア. はい       イ. いいえ

イ. いいえ と答えた方（本調査票の記入者がご本人でない場合）は、以下をご記入ください。

フリガナ

記入者名： \_\_\_\_\_（ご本人との関係： \_\_\_\_\_）

① ご本人が記入できなかった理由について教えてください。

[ \_\_\_\_\_ ]

② 記入に際し、ご本人の情報などをどのように確認したかおしえてください。  
以下のいずれかに○をつけてください。

ア. 本人に直接会って聞き取った	エ. 家族に電話で聞き取った
イ. 本人に電話で聞き取った	オ. 自分が知っている範囲で記入した
ウ. 家族に直接会って聞き取った	カ. その他（ _____ ）

(3) 今後、記入いただいた内容の確認などのために、電話・携帯電話・FAX・電子メール・郵送で直接連絡を取らせていただくことがあります。  
連絡方法の希望について以下のいずれかに○をつけてください。

- ア. 直接連絡して良い。
- イ. 記入したが、連絡先は別のところにしてほしい。
- ウ. 代理記入者（前のページの設問（2））に連絡してほしい。

ア. イ. ウ. いずれの場合も、以下の連絡先にご記入ください。

**連 絡 先**

フリガナ	
氏 名	
郵便番号	
住所	
電話番号	
携帯電話番号	
FAX番号	
電子メールアドレス	@
連絡方法	ア. 電話                              ウ. FAX                              才. 郵送 イ. 携帯電話                              エ. 電子メール



## 問1 生活習慣について

該当するものに○をつけてください。

(1) 1日平均どのくらい歩きますか？（農作業・家事など日常動作を含めます）

- |                |                |
|----------------|----------------|
| ア. 90分以上       | ウ. 30分以上～60分未満 |
| イ. 60分以上～90分未満 | エ. 30分未満       |

(2) 運動（スポーツ）をどのくらいしますか？（ウォーキング、ジョギング、体操も含めます）

- |            |              |
|------------|--------------|
| ア. ほぼ毎日    | エ. 月1回程度     |
| イ. 週2～4回程度 | オ. ほとんどしていない |
| ウ. 週1回程度   |              |

(3) お酒をどのくらい飲みますか？

- |            |             |
|------------|-------------|
| ア. ほぼ毎日    | エ. 月1～3回程度  |
| イ. 週3～5回程度 | オ. 年1～10回程度 |
| ウ. 週1～2回程度 | カ. 飲まない     |

飲む と答えた方におうかがいします。

1日に飲む量をおしえてください。

⇒ ビール大びんに換算して※1  本くらい

※1 換算方法	ビール大びん
ビール小びん1本	0.5本
ビール中びん1本	0.8本
日本酒1合（180ml）	1本
ウイスキーダブル1杯	1本
焼酎の水割り（お湯割り）1.5杯	1本

(4) タバコをどのくらい吸いますか？

- ア. 吸う ⇒ 約  年間、1日に約  本吸っている
- イ. やめた ⇒ 約  年間、1日に約  本吸っていたが、 年前やめた
- ウ. 吸わない

(5) 睡眠時間はどのくらいですか？

- |                |                |
|----------------|----------------|
| ア. 9時間以上       | エ. 6時間以上～7時間未満 |
| イ. 8時間以上～9時間未満 | オ. 5時間以上～6時間未満 |
| ウ. 7時間以上～8時間未満 | カ. 5時間未満       |

(6) 1日の労働時間はどのくらいですか？（家事なども含みます）

ア. 10時間以上	オ. 6時間以上～7時間未満
イ. 9時間以上～10時間未満	カ. 5時間以上～6時間未満
ウ. 8時間以上～9時間未満	キ. 4時間以上～5時間未満
エ. 7時間以上～8時間未満	ク. 4時間未満

(7) 常用しているサプリメント、健康食品あるいは漢方薬がありますか？

ア. ある	イ. ない
-------	-------

ア. ある と答えた方におうかがいします。

常用しているサプリメント、健康食品あるいは漢方薬の名称と摂取の  
効果をおしえてください。

						ア た と 思 う	イ 思 わ な い	ウ そ の 他	
例. 名称：	鉄分サプリメント	を	1	年間、週	2	回摂取	ア	イ	ウ
1. 名称：		を		年間、週		回摂取	ア	イ	ウ
2. 名称：		を		年間、週		回摂取	ア	イ	ウ
3. 名称：		を		年間、週		回摂取	ア	イ	ウ
4. 名称：		を		年間、週		回摂取	ア	イ	ウ
5. 名称：		を		年間、週		回摂取	ア	イ	ウ

## 問2 健康・悩み・ストレスについて

該当するものに○をつけてください。

(1) あなたは現在、日常生活で悩みやストレスがありますか？

ア. ある      イ. ない

ア. ある と答えた方におうかがいします。

悩みやストレスの原因としてあてはまるものすべてに○をつけてください。  
その中で最も気になる原因の記号を記入してください。

- |                       |                                  |
|-----------------------|----------------------------------|
| ア. 家族との人間関係           | シ. 妊娠・出産                         |
| イ. 家族以外との人間関係         | ス. 育児                            |
| ウ. 恋愛・性に関すること         | セ. 家事                            |
| エ. 結婚                 | ソ. 自分の学業・受験・進学                   |
| オ. 離婚                 | タ. 子どもの教育                        |
| カ. いじめ, セクシュアル・ハラスメント | チ. 自分の仕事                         |
| キ. 生きがいに関すること         | ツ. 家族の仕事                         |
| ク. 自由にできる時間がない        | テ. 住まいや生活環境<br>(公害, 安全及び交通事情を含む) |
| ケ. 収入・家計・借金等          | ト. その他                           |
| コ. 自分の病気や介護           | ナ. わからない                         |
| サ. 家族の病気や介護           |                                  |

⇒ 最も気になる原因は ア～ナ のうち

### 問3 介護や日常生活動作の状況について

該当するものに○をつけてください。

(1) あなたは病院や診療所に入院、または、介護施設に入所中ですか？

ア. はい      イ. いいえ

(2) 現在要介護認定を受けていますか？

ア. はい      イ. いいえ

ア. はい と答えた方におうかがいします。

現在の要介護度の状況をおしえてください。

- |          |          |
|----------|----------|
| ア. 要支援 1 | オ. 要介護 3 |
| イ. 要支援 2 | カ. 要介護 4 |
| ウ. 要介護 1 | キ. 要介護 5 |
| エ. 要介護 2 |          |

介護が必要となった原因としてあてはまるものすべてに○をつけてください。  
その中で主な原因である記号を記入してください。

- |            |               |
|------------|---------------|
| ア. 脳血管疾患※1 | ク. 糖尿病※7      |
| イ. 心臓疾患※2  | ケ. 視覚・聴覚障害※8  |
| ウ. がん※3    | コ. 骨折・転倒※9    |
| エ. 呼吸器疾患※4 | サ. 脊髄損傷※10    |
| オ. 関節疾患※5  | シ. 高齢による衰弱※11 |
| カ. 認知症※6   | ス. その他        |
| キ. パーキンソン病 | セ. わからない      |

⇒ 主な原因は ア～セ のうち

- ※1 脳出血、脳こうそく、くも膜下出血、脳卒中、その他の脳血管疾患及びその後遺症など
- ※2 狭心症、心筋こうそく、不整脈、心筋炎、その他の心臓疾患
- ※3 すべての部位の悪性新生物（白血病を含む）及び肉腫
- ※4 肺気腫、肺炎、気管支炎、胸膜疾患など
- ※5 関節リウマチ、関節炎、関節の変形、腰痛症
- ※6 アルツハイマー病など
- ※7 糖尿病及び糖尿病性腎症、糖尿病性網膜症などの合併症
- ※8 緑内障、網膜はくり、難聴など
- ※9 屋内外を問わず、何らかの原因で骨折又は転倒したもの
- ※10 脊髄の機能が傷害されたもの
- ※11 特にこれといった病気と診断されていないものの、老いて体の機能が衰弱したもの

- (3) 以下の動作の中で介助なしに自分で行うことができるものすべてに○をつけてください。なお、自分で行うことができるが、実際に行っていない場合は「できる」と判断してください。

ア. 洗顔 <small>せんがん</small>	ケ. 食事の準備・後始末 <small>しょくじ じゆんび あとしまつ</small> （調理を含む）
イ. 口腔清拭 <small>こうくうせいしき</small> （はみがきなど）	コ. 食事 <small>しょくじ</small>
ウ. 身体の清拭 <small>からだ せいしき</small> （体を拭う）	サ. 服薬 <small>ふくやく</small> （薬をのむ）
エ. 洗髪 <small>せんぱつ</small>	シ. 散歩 <small>さんぽ</small>
オ. 着替 <small>きがえ</small>	ス. 掃除 <small>そうじ</small>
カ. 入浴 <small>にゅうよく</small>	セ. 洗濯 <small>せんたく</small>
キ. 体位交換・起居 <small>たいいこうかん ききよ</small> （寝返りや体を起こすなど）	ソ. 買い物 <small>かいもの</small>
ク. 排泄 <small>はいせつ</small> （トイレ）	タ. 日常会話 <small>にちじょうかいわ</small>

#### 問4 この1年間の治療状況について

該当するものに○をつけてください。

- (1) 現在の受診の頻度はどのくらいですか？

ア. 入院中	エ. 数か月に1回程度
イ. 毎週1回以上	オ. 受診していない
ウ. 毎月1～3回程度	

- (2) この1年間の治療の内容をおしえてください。あつたことすべてに○をつけてください。

ア. 手術を受けた ⇒ 手術の内容：	<input type="text"/>
イ. 入院した	
ウ. 外来で治療を受けた	
エ. 油症検診を受けた	

問5 モシヨウカンジヤジュリョウケン 油症患者受療券 (油症券) モシヨウケン ※1 の使用状況について  
 該当するものに○をつけてください。

(1) 油症券を使用していますか？

ア. はい      イ. いいえ

(2) この1年間、油症券を使用せずに受診したことがありますか？

ア. はい      イ. いいえ

ア. はい と答えた方におうかがいします。

今後、油症券の使用を希望する医療機関（病院、診療所、歯科、調剤薬局）がありますか？

ア. はい      イ. いいえ

ア. はい と答えた方におうかがいします。

油症券の使用を希望する医療機関の所在地と医療機関名をおしえてください。

1. 市町村名：		医療機関名：	
2. 市町村名：		医療機関名：	
3. 市町村名：		医療機関名：	

※1 油症患者受療券（油症券）を、カネミ倉庫株式会社と契約している医療機関で提示すると、窓口での利用者負担の支払を要することなく、油症に関連する医療を受けることができます。  
 なお、油症券を使わずに、油症に関連する医療を受けた場合には、支払った自己負担分を、カネミ倉庫株式会社に請求できます。また、油症券を持っていない方は、必要な場合は、カネミ倉庫株式会社に改めて交付を請求することもできます。

**問6 これまでにかかったことのある病気（今かかっている病気・症状も含む）について**

該当するものに○をつけてください。小児期の病気については、ご両親にお聞きになってください。分からないところは、できればかかりつけの医師・歯科医師の先生に確認してください。

(1) 悪性腫瘍（がん）にかかったことがありますか？

ア. ある      イ. ない

ア. ある と答えた方におうかがいします。

具体的な診断名と治療歴をおしえてください。

		ア なし いた こと が治 療	イ あし た去 こと が治 療	ウ 現 在 治 療 中	エ そ の 他
例. 診断名： 胃がん		ア	イ	ウ	エ
1. 診断名：		ア	イ	ウ	エ
2. 診断名：		ア	イ	ウ	エ
3. 診断名：		ア	イ	ウ	エ
4. 診断名：		ア	イ	ウ	エ

(2) 脳・精神・神経の病気・症状について、これまでかかったことのあるものすべてに○をつけてください。

- |                     |                |
|---------------------|----------------|
| ア. 脳腫瘍              | ケ. 統合失調症※4     |
| イ. 脳卒中・脳出血・くも膜下出血※1 | コ. 幻覚※5        |
| ウ. 脳梗塞※2            | サ. 認知症         |
| エ. 頭痛               | シ. もの忘れ        |
| オ. 頭重（頭が重い）         | ス. かつとなりやすい・短気 |
| カ. 神経痛              | セ. その他         |
| キ. 知的障害             | ソ. 病気・症状はとくにない |
| ク. 躁うつ病※3           |                |

- ※1 脳卒中・脳出血・くも膜下出血… 脳機能が強く障害され、突然に意識障害や失語などの症状が起こる
- ※2 脳梗塞… 脳の血管が閉塞して精神機能に障害が出る。急性で激烈なものは脳卒中と呼ばれる
- ※3 躁うつ病… 気分の上がり下がりが過剰で日常生活に支障をきたす。またそれを繰り返す
- ※4 統合失調症… 幻覚や妄想があり、自分の考えや気持ちがまとめられない状態が長く続く
- ※5 幻覚… ないものがあるように見えたり、聞こえたりする

(3) 自律神経系の病気・症状について、  
これまでかかったことのあるものすべてに○をつけてください。

- |              |                |
|--------------|----------------|
| ア. 起立性低血圧※1  | カ. 不安神経症※4     |
| イ. 過敏性腸症候群※2 | キ. 自律神経失調症※5   |
| ウ. 多汗症※3     | ク. その他         |
| エ. 汗が出にくい    | ケ. 病気・症状はとくにない |
| オ. 不眠        |                |

- ※1 起立性低血圧… 急に立ち上がったときにめまいや失神が起こる  
 ※2 過敏性腸症候群… 腸の検査で明らかな異常が認めないが、腹痛や腹部の不快感、便秘や下痢が長く続く  
 ※3 多汗症… 日常生活に支障をきたす発汗  
 ※4 不安神経症… 不安が強すぎて日常生活に支障をきたす  
 ※5 自律神経失調症… いろいろな自覚症状があるのに検査では異常が見つからない

(4) 眼の病気・症状について、  
これまでかかったことのあるものすべてに○をつけてください。

- |                          |                |
|--------------------------|----------------|
| ア. 眼脂過多（めやにが多い）          | キ. 遠視          |
| イ. 瞼板腺（まつげの根元）からのチーズ様分泌物 | ク. 乱視          |
| ウ. 結膜（白目）の色素沈着           | ケ. 弱視          |
| エ. 白内障                   | コ. その他         |
| オ. 緑内障                   | サ. 病気・症状はとくにない |
| カ. 近視                    |                |

(5) 口の中の病気・症状について、  
これまでかかったことのあるものすべてに○をつけてください。

- |                           |                   |
|---------------------------|-------------------|
| ア. 舌がん                    | ク. 口内炎になりやすい      |
| イ. 歯牙形成不全（子どもの時に歯が生えなかった） | ケ. 虫歯になりやすい       |
| ウ. 歯周病（歯槽膿漏）              | コ. 歯の知覚過敏（歯がしみる）  |
| エ. 歯肉炎（歯ぐきの病気）            | サ. 永久歯（全歯）を早期に失った |
| オ. 顎関節症（あごの関節の異常）         | シ. その他            |
| カ. 味覚異常                   | ス. 病気・症状はとくにない    |
| キ. 歯肉の色素沈着（歯茎が黒い）         |                   |



(6) 耳・鼻の病気・症状について、  
これまでかかったことのあるものすべてに○をつけてください。

- |   |  |
|---|--|
| ア. メニエール病 <sup>びよろ</sup> ※1             | キ. 蓄膿症 <sup>ちくのうしょう</sup>              |
| イ. めまい                                  | ク. 鼻血 <sup>はなぢ</sup> がよく出る             |
| ウ. 中耳炎 <sup>ちゅうじえん</sup>                | ケ. 鼻血 <sup>はなぢ</sup> が止まりにくい           |
| エ. 真珠腫性中耳炎 <sup>しんじゆしゆせいちゅうじえん</sup> ※2 | コ. その他                                 |
| オ. 鼻炎 <sup>びえん</sup> を起こしやすい            | サ. 病気・症状 <sup>びょうき しょうじょう</sup> はとくにない |
| カ. 難聴 <sup>なんちよう</sup>                  |  |

※1 メニエール病… 回転性めまい、耳鳴り、難聴などの症状を繰り返す  
 ※2 真珠腫性中耳炎… 中耳炎を繰り返すうちに起こり、症状は難聴、耳だれ、痛みなど

(7) 甲状腺の病気・症状について、  
これまでかかったことのあるものすべてに○をつけてください。

- |                                       |  |
|---------------------------------------|--|
| ア. 甲状腺がん <sup>こうじょうせんがん</sup>         | オ. 甲状腺機能低下 <sup>こうじょうせんきのうていか</sup> ※4 |
| イ. 甲状腺腫 <sup>こうじょうせんしゆ</sup> ※1       | カ. その他                                 |
| ウ. 慢性甲状腺炎 <sup>まんせいこうじょうせんえん</sup> ※2 | キ. 病気・症状 <sup>びょうき しょうじょう</sup> はとくにない |
| エ. バセドウ病 <sup>ばせどうびょう</sup> ※3        |  |

※1 甲状腺腫… 甲状腺がはれる  
 ※2 慢性甲状腺炎… 甲状腺の組織に慢性の炎症が起きる  
 ※3 バセドウ病… 甲状腺ホルモンが過剰に分泌される  
 ※4 甲状腺機能低下… 甲状腺ホルモンの合成及び分泌が低下した状態

(8) のど・気管支・肺の病気・症状について、  
これまでかかったことのあるものすべてに○をつけてください。

- |  |  |
|--|--|
| ア. 肺がん <sup>はいがん</sup>   | ケ. 呼吸困難 <sup>こまきゅうこんなん</sup>           |
| イ. 肺線維症 <sup>はいせんいしやう</sup> （慢性間質性肺炎 <sup>まんせいかんしつせいはいえん</sup> ）※1 | コ. 息切れ <sup>いきぎ</sup>                  |
| ウ. 無気肺 <sup>むきはい</sup> ※2  | サ. 風邪 <sup>かぜ</sup> を引きやすい             |
| エ. 肺水腫 <sup>はいすいしゆ</sup> ※3  | シ. 風邪 <sup>かぜ</sup> が治りにくい             |
| オ. 肺気腫 <sup>はいきしゆ</sup> ※4   | ス. せき                                  |
| カ. 肺炎 <sup>はいえん</sup>  | セ. たん                                  |
| キ. 慢性気管支炎 <sup>まんせいきかんしえん</sup>                                    | ソ. その他                                 |
| ク. 嚙声 <sup>きせい</sup> （声 <sup>こゑ</sup> がかかる）                        | タ. 病気・症状 <sup>びょうき しょうじょう</sup> はとくにない |

※1 肺線維症… 肺が硬くなる  
 ※2 無気肺… 肺がふくらまない、肺に空気が入らない  
 ※3 肺水腫… 肺内に液体成分がたまる  
 ※4 肺気腫… 長年のタバコで息切れが強くなる

(9) <sup>しんぞう びょうき</sup> 心臓の病気・症状について、  
これまでかかったことのあるものすべてに○をつけてください。

ア. <sup>しんきんこうそく</sup> 心筋梗塞※1

カ. <sup>ひんみやく</sup> 頻脈 (心拍数が増加している状態)

イ. <sup>きょうしんしよ</sup> 狭心症※2

キ. <sup>どうき</sup> 動悸 (異常にドキドキする)

ウ. <sup>しんふぜん</sup> 心不全※3

ク. その他

エ. <sup>しんひだい</sup> 心肥大

ケ. <sup>びょうき しょうじょう</sup> 病気・症状はとくにない

オ. <sup>ふせいみやく</sup> 不整脈 (脈がとぶ)

※1 心筋梗塞… 心臓の血管が完全に詰まった状態で、胸が痛い

※2 狭心症… 心臓の血管が狭くなり、胸が痛くなる

※3 心不全… 心臓が弱った状態で息切れ、足のむくみがある

<sup>しんぞう びょうき</sup> 心臓の病気にかかったことがある 方におうかがいします。

過去・現在の治療状況についておしえてください。

ア. 過去に治療したことがない

ウ. 現在治療中

イ. 過去に治療したことがある

エ. その他

ウ. 現在治療中 の方は治療方法をおしえてください。

ア. 食事または運動療法のみ

ウ. 注射薬

イ. 内服薬

エ. その他

(10) <sup>こうけつあつ けっかん びょうき</sup> 高血圧や血管の病気・症状について、  
これまでかかったことのあるものすべてに○をつけてください。

ア. <sup>こうけつあつ</sup> 高血圧

オ. <sup>じょうみやくえ</sup> 静脈炎

イ. <sup>ていけつあつ</sup> 低血圧

カ. <sup>じょうみやくこぶ</sup> 静脈瘤

ウ. <sup>どうみやくこうか</sup> 動脈硬化

キ. その他

エ. <sup>どうみやくこぶ</sup> 動脈瘤※1

ク. <sup>びょうき しょうじょう</sup> 病気・症状はとくにない

※1 動脈瘤… 動脈の一部が「瘤」=「こぶ」のように膨らんだ状態

ア. <sup>こうけつあつ</sup> 高血圧 にかかったことがある方におうかがいします。

過去・現在の治療状況についておしえてください。

ア. 過去に治療したことがない

ウ. 現在治療中

イ. 過去に治療したことがある

エ. その他

ウ. 現在治療中 の方は治療方法をおしえてください。

ア. 食事または運動療法のみ

ウ. その他

イ. 内服薬

(11) 肝臓・胆のう・脾臓の病気・症状について、  
これまでかかったことのあるものすべてに○をつけてください。

ア. 肝臓がん	キ. 胆石症
イ. 胆のうがん	ク. 黄疸
ウ. B型肝炎	ケ. 脾腫（脾臓がはれる）
エ. C型肝炎	コ. その他
オ. 肝機能障害	サ. 病気・症状はとくにない
カ. 胆のう炎	

(12) すい臓の病気・症状について、  
これまでかかったことのあるものすべてに○をつけてください。

ア. すい臓がん	エ. その他
イ. すい炎	オ. 病気・症状はとくにない
ウ. 糖尿病	

ウ. 糖尿病にかかったことがある方におうかがいします。

過去・現在の治療状況についておしえてください。

ア. 過去に治療したことがない	ウ. 現在治療中
イ. 過去に治療したことがある	エ. その他

ウ. 現在治療中の方は治療方法をおしえてください。

ア. 食事または運動療法のみ	ウ. インスリン
イ. 内服薬	エ. その他

(13) 腎臓・膀胱の病気・症状について、  
これまでかかったことのあるものすべてに○をつけてください。

ア. 腎がん	キ. 膀胱結石
イ. 膀胱がん	ク. 血尿
ウ. 腎炎	ケ. 蛋白尿
エ. 膀胱炎	コ. その他
オ. 腎結石	サ. 病気・症状はとくにない
カ. 尿管結石	

(14) 食道・胃・腸・肛門の病気・症状について、  
これまでかかったことのあるものすべてに○をつけてください。

ア. 食道がん	ケ. 下痢
イ. 胃がん	コ. 便秘
ウ. 大腸がん	サ. 腹部膨満感（おなかが張る）
エ. 大腸ポリープ	シ. 痔疾（ぢ）
オ. 慢性胃炎	ス. 腹痛
カ. 胃潰瘍	セ. その他
キ. 十二指腸潰瘍	ソ. 病気・症状はとくにない
ク. 腸閉塞	

(15) 血液・リンパの病気・症状について、  
これまでかかったことのあるものすべてに○をつけてください。

ア. 白血病	オ. リンパ節の腫大（リンパの腫れ）
イ. 悪性リンパ腫	カ. その他
ウ. 脂質異常症（高脂血症）※1	キ. 病気・症状はとくにない
エ. 貧血	

※1 脂質異常症… 血液中の中性脂肪やコレステロールの値の上昇

ウ. 脂質異常症（高脂血症）にかかったことがある方におうかがいします。  
過去・現在の治療状況についておしえてください。

ア. 過去に治療したことがない	ウ. 現在治療中
イ. 過去に治療したことがある	エ. その他

ウ. 現在治療中の方は治療方法をおしえてください。

ア. 食事または運動療法のみ	ウ. その他
イ. 内服薬	

(16) 男性のみ  
ご回答ください。 前立腺・男性機能に関する病気の病気・症状について、  
これまでかかったことのあるものすべてに○をつけてください。

ア. 前立腺がん	エ. インポテンツ
イ. 前立腺肥大	オ. その他
ウ. 男性不妊（子供ができない）	カ. 病気・症状はとくにない

(17) 女性のみ  
ご回答ください。

子宮・卵巣・婦人科系の病気・症状について、  
これまでかかったことのあるものすべてに○をつけてください。

ア. 子宮がん	ク. 不正出血
イ. 卵巣がん	ケ. 月経不順
ウ. 乳がん	コ. 過多月経 (月経が多い)
エ. 子宮内膜腫	サ. 過少月経 (月経が少ない)
オ. 子宮筋腫	シ. その他
カ. 卵巣のう腫	ス. 病気・症状はとくにない
キ. 月経困難症 (生理痛)	

(18) 女性のみ  
ご回答ください。

月経・妊娠・出産に関することについて、  
おしえてください。

初経	ア. あり <input type="text"/> 歳	イ. なし																																																																																																																																				
閉経	ア. あり <input type="text"/> 歳	イ. なし																																																																																																																																				
不妊症	ア. あり	イ. なし																																																																																																																																				
妊娠回数	<input type="text"/> 回																																																																																																																																					
	<table border="1"> <thead> <tr> <th colspan="7">出産について</th> <th colspan="5">妊娠中の異常</th> <th colspan="5">新生児の異常</th> </tr> <tr> <th>ア</th> <th>イ</th> <th>ウ</th> <th>エ</th> <th>オ</th> <th>カ</th> <th>キ</th> <th rowspan="2">ア・イ・ウを選択し 入してください。 時期を記し</th> <th>ア</th> <th>イ</th> <th>ウ</th> <th>エ</th> <th>オ</th> <th>ア</th> <th>イ</th> <th>ウ</th> <th>エ</th> <th>オ</th> </tr> <tr> <th>正常分娩</th> <th>帝王切開</th> <th>早産</th> <th>死産</th> <th>自然流産</th> <th>人工流産</th> <th>その他</th> <th>とくになし</th> <th>切迫流産</th> <th>切迫早産</th> <th>妊娠中毒症※</th> <th>その他</th> <th>とくになし</th> <th>低出生体重児</th> <th>先天異常</th> <th>奇形</th> <th>その他</th> </tr> </thead> <tbody> <tr> <td>記入例</td> <td>○ア</td> <td>イ</td> <td>ウ</td> <td>エ</td> <td>オ</td> <td>カ</td> <td>キ</td> <td>昭和・平成 58年12月</td> <td>○ア</td> <td>イ</td> <td>ウ</td> <td>エ</td> <td>オ</td> <td>○ア</td> <td>イ</td> <td>ウ</td> <td>エ</td> <td>オ</td> </tr> <tr> <td>1回目の妊娠</td> <td>ア</td> <td>イ</td> <td>ウ</td> <td>エ</td> <td>オ</td> <td>カ</td> <td>キ</td> <td>昭和・平成 年 月</td> <td>ア</td> <td>イ</td> <td>ウ</td> <td>エ</td> <td>オ</td> <td>ア</td> <td>イ</td> <td>ウ</td> <td>エ</td> <td>オ</td> </tr> <tr> <td>2回目の妊娠</td> <td>ア</td> <td>イ</td> <td>ウ</td> <td>エ</td> <td>オ</td> <td>カ</td> <td>キ</td> <td>昭和・平成 年 月</td> <td>ア</td> <td>イ</td> <td>ウ</td> <td>エ</td> <td>オ</td> <td>ア</td> <td>イ</td> <td>ウ</td> <td>エ</td> <td>オ</td> </tr> <tr> <td>3回目の妊娠</td> <td>ア</td> <td>イ</td> <td>ウ</td> <td>エ</td> <td>オ</td> <td>カ</td> <td>キ</td> <td>昭和・平成 年 月</td> <td>ア</td> <td>イ</td> <td>ウ</td> <td>エ</td> <td>オ</td> <td>ア</td> <td>イ</td> <td>ウ</td> <td>エ</td> <td>オ</td> </tr> </tbody> </table>						出産について							妊娠中の異常					新生児の異常					ア	イ	ウ	エ	オ	カ	キ	ア・イ・ウを選択し 入してください。 時期を記し	ア	イ	ウ	エ	オ	ア	イ	ウ	エ	オ	正常分娩	帝王切開	早産	死産	自然流産	人工流産	その他	とくになし	切迫流産	切迫早産	妊娠中毒症※	その他	とくになし	低出生体重児	先天異常	奇形	その他	記入例	○ア	イ	ウ	エ	オ	カ	キ	昭和・平成 58年12月	○ア	イ	ウ	エ	オ	○ア	イ	ウ	エ	オ	1回目の妊娠	ア	イ	ウ	エ	オ	カ	キ	昭和・平成 年 月	ア	イ	ウ	エ	オ	ア	イ	ウ	エ	オ	2回目の妊娠	ア	イ	ウ	エ	オ	カ	キ	昭和・平成 年 月	ア	イ	ウ	エ	オ	ア	イ	ウ	エ	オ	3回目の妊娠	ア	イ	ウ	エ	オ	カ	キ	昭和・平成 年 月	ア	イ	ウ	エ	オ	ア	イ	ウ	エ	オ
出産について							妊娠中の異常					新生児の異常																																																																																																																										
ア	イ	ウ	エ	オ	カ	キ	ア・イ・ウを選択し 入してください。 時期を記し	ア	イ	ウ	エ	オ	ア	イ	ウ	エ	オ																																																																																																																					
正常分娩	帝王切開	早産	死産	自然流産	人工流産	その他		とくになし	切迫流産	切迫早産	妊娠中毒症※	その他	とくになし	低出生体重児	先天異常	奇形	その他																																																																																																																					
記入例	○ア	イ	ウ	エ	オ	カ	キ	昭和・平成 58年12月	○ア	イ	ウ	エ	オ	○ア	イ	ウ	エ	オ																																																																																																																				
1回目の妊娠	ア	イ	ウ	エ	オ	カ	キ	昭和・平成 年 月	ア	イ	ウ	エ	オ	ア	イ	ウ	エ	オ																																																																																																																				
2回目の妊娠	ア	イ	ウ	エ	オ	カ	キ	昭和・平成 年 月	ア	イ	ウ	エ	オ	ア	イ	ウ	エ	オ																																																																																																																				
3回目の妊娠	ア	イ	ウ	エ	オ	カ	キ	昭和・平成 年 月	ア	イ	ウ	エ	オ	ア	イ	ウ	エ	オ																																																																																																																				
<p>※ 妊娠中毒症… 現在では妊娠高血圧症候群に名称の変更がなされている</p>																																																																																																																																						

(19) 骨・関節の病気・症状について、  
これまでかかったことのあるものすべてに○をつけてください。

- |                  |                   |
|------------------|-------------------|
| ア. 骨肉腫※1         | ク. 痛風             |
| イ. 今までに骨折したことがある | ケ. 関節痛            |
| ウ. 過去1年間に骨折した    | コ. 骨痛（骨がうずくような痛み） |
| エ. 椎間板ヘルニア       | サ. 肩こり            |
| オ. 骨粗しょう症        | シ. 腰痛             |
| カ. 骨の変形          | ス. その他            |
| キ. ガングリオン※2      | セ. 病気・症状はとくにない    |

※1 骨肉腫… 腕や脚の大きな骨を侵す、骨のがん

※2 ガングリオン… 関節の周辺に生じるこぶ。こぶの中にゼリー状の液体が詰まっている

オ. 骨粗しょう症にかかったことがある方におうかがいします。

過去・現在の治療状況についておしえてください。

- |                 |          |
|-----------------|----------|
| ア. 過去に治療したことがない | ウ. 現在治療中 |
| イ. 過去に治療したことがある | エ. その他   |

ウ. 現在治療中の方は治療方法をおしえてください。

- |                |        |
|----------------|--------|
| ア. 食事または運動療法のみ | ウ. 注射薬 |
| イ. 内服薬         | エ. その他 |

(20) 皮膚・爪の病気・症状について、  
これまでかかったことのあるものすべてに○をつけてください。

- |                          |                |
|--------------------------|----------------|
| ア. 皮膚がん                  | ケ. 湿疹がしやすい     |
| イ. ざ瘡（にきび）               | コ. 皮膚の掻痒（かゆみ）  |
| ウ. 毛孔の開大・面皰（毛穴が広がる、黒にきび） | サ. 乾燥肌（さめ肌）    |
| エ. 色素沈着（肌が黒くなる）          | シ. 脱毛          |
| オ. 爪の変形                  | ス. 白斑          |
| カ. 粉瘤（皮膚のふくら）            | セ. 紫斑（内出血）     |
| キ. 粘液嚢腫（関節のふくら）          | ソ. その他         |
| ク. 掌蹠膿疱症※1               | タ. 病気・症状はとくにない |

※1 掌蹠膿疱症… 手のひら（手掌）や足の裏（足蹠）に膿（うみ、膿疱）がたまる病気

(21) アレルギー疾患<sup>しっかん</sup>について、  
これまでかかったことのあるものすべてに○をつけてください。

ア. アトピー性皮膚炎 <sup>せいひふえん</sup>	カ. 食物アレルギー <sup>しょくもつ</sup>
イ. アレルギー性鼻炎 <sup>せいびえん</sup>	キ. 薬物アレルギー <sup>やくぶつ</sup>
ウ. 花粉症 <sup>かふんしやう</sup>	ク. その他
エ. 喘息 <sup>ぜんそく</sup>	ケ. 病気・症状はとくにない <sup>びやうき しやうじやう</sup>
オ. 蕁麻疹 <sup>じんましん</sup>	

(22) 膠原病<sup>こうげんびやう</sup>について、  
これまでかかったことのあるものすべてに○をつけてください。

ア. 関節リウマチ <sup>かんせつ</sup>	オ. シェーグレン症候群 <sup>しやうこうぐん</sup>
イ. 全身性エリテマトーデス (SLE) <sup>ぜんしんせい</sup>	カ. ベーチェット病 <sup>びやう</sup>
ウ. 強皮症 <sup>きやうひしやう</sup>	キ. その他
エ. 皮膚筋炎 <sup>ひふきんえん</sup>	ク. 病気・症状はとくにない <sup>びやうき しやうじやう</sup>

膠原病<sup>こうげんびやう</sup>にかかったことがある方におうかがいします。

過去・現在の治療状況についておしえてください。

- |                 |          |
|-----------------|----------|
| ア. 過去に治療したことがない | ウ. 現在治療中 |
| イ. 過去に治療したことがある | エ. その他   |

ウ. 現在治療中の方は治療方法をおしえてください。

- |                |        |
|----------------|--------|
| ア. 食事または運動療法のみ | ウ. 注射薬 |
| イ. 内服薬         | エ. その他 |

(23) その他の病気・症状について、  
これまでかかったことのあるものすべてに○をつけてください。

ア. 全身倦怠感 (体がだるい) <sup>ぜんしんけんたいかん</sup>	キ. 日光に当たると顔が腫れたり湿疹ができたりする <sup>にっこう あ かお は しっしん</sup>
イ. 手足のしびれ <sup>てあし</sup>	ク. 指が腫れる <sup>ゆび は</sup>
ウ. 体がつる <sup>からだ</sup>	ケ. 全身に痛みがある <sup>ぜんしん いた</sup>
エ. のどがつる	コ. 手足に痛みがある <sup>てあし いた</sup>
オ. 筋肉の痛み <sup>きんにく いた</sup>	サ. その他
カ. 体がむくむ <sup>からだ</sup>	シ. 病気・症状はとくにない <sup>びやうき しやうじやう</sup>

**問7 その他のことについて**

これまでの症状や病気について、書ききれなかったことや、特に研究してもらいたいこと、ご要望などを、自由に記入してください。

アンケートは以上です。ご協力ありがとうございました。