令和８年度「高校・中学新卒者のハローワーク求人に係る求人・求職状況」取りまとめ（７月末現在）の一部訂正について

「令和８年度「高校・中学新卒者のハローワーク求人に係る求人・求職状況」取りまとめ（７月末現在)」について、公表資料の一部に誤りがありましたので、下記のとおり訂正します。訂正箇所は見え消し部分のみです。
利用者の方々にはご迷惑をおかけしましたことを深くお詫び申し上げます。

記

〇訂正箇所

１　第６表　高校・中学新卒者のハローワーク求人に係る求人・求職状況の推移について、（２）中学新卒者の状況の「令和９年３月卒」の求人倍率を「1.08」から「0.81」へ、対前年同期比を「0.20」から「△0.07」に訂正します。

令和8年度「高校・中学新卒者のハローワーク求人に係る求人・求職状況」取りまとめ（7月末現在）

～高校生の求人倍率は 3.60 倍～

厚生労働省は、令和９年３月に高校や中学を卒業する生徒について、令和８年７月末現在の公共職業安定所（ハローワーク）求人における求人・求職状況を取りまとめました。対象は、学校やハローワークからの職業紹介を希望した生徒です。

【高校新卒者】（第１表）

○ 求人数　　約 45 万９千人で、前年同期比 1.6％の減
○ 求職者数　　約 12 万７千人で、同 0.8％の増
○ 求人倍率　　3.60 倍で、同 0.09 ポイントの低下

【中学新卒者】（第２表）

○ 求人数　　573 人で、前年同期比 10.9％の減
○ 求職者数　　705 人で、同 3.0％の減
○ 求人倍率　　0.81 倍で、同 0.07 ポイントの低下

（参　考）

令和９年３月高校・中学新卒者に係るハローワークによる求人申込みの受付及び選考・内定開始期日は、全国高等学校長協会、主要経済団体（一般社団法人日本経済団体連合会、日本商工会議所、全国中小企業団体中央会）、文部科学省及び厚生労働省において検討を行い、次のように申し合わせています。

＜ハローワークによる求人申込みの受付開始期日＞

高校・中学校　令和８年６月１日以降

＜選考・内定開始期日＞

・　高　校　令和８年９月 16 日以降
・　中学校　令和９年１月１日以降（積雪指定地域では、令和８年 12 月１日以降）

（照会先）
人材開発統括官付若年者・キャリア形成支援担当参事官室　若年者就職援助第二係（内線 5302・5985）

第１表 令和９年３月高校新卒者のハローワーク求人に係る地域別求人・求職状況 （令和８年７月末現在）

	求人数		求職者数						求人倍率	
		前年7月比	男女計	前年7月比	うち男子	前年7月比	うち女子	前年7月比		前年7月差
	人	%	人	%	人	%	人	%	倍	ﾎﾟｲﾝﾄ
	(466,921)		(126,474)		(78,770)		(47,704)		(3.69)	
計	459,352	△1.6	127,435	0.8	78,812	0.1	48,623	1.9	3.60	△0.09
	(15,499)		(5,376)		(3,180)		(2,196)		(2.88)	
北海道	14,786	△4.6	5,264	△2.1	3,036	△4.5	2,228	1.5	2.81	△0.07
	(37,237)		(13,555)		(8,320)		(5,235)		(2.75)	
東　北	36,670	△1.5	13,271	△2.1	7,991	△4.0	5,280	0.9	2.76	0.01
	(59,300)		(17,990)		(10,960)		(7,030)		(3.30)	
関　東	56,342	△5.0	18,660	3.7	11,312	3.2	7,348	4.5	3.02	△0.28
	(71,972)		(8,205)		(5,356)		(2,849)		(8.77)	
京　浜	72,982	1.4	8,157	△0.6	5,330	△0.5	2,827	△0.8	8.95	0.18
	(20,238)		(6,061)		(3,813)		(2,248)		(3.34)	
甲信越	20,403	0.8	5,828	△3.8	3,730	△2.2	2,098	△6.7	3.50	0.16
	(15,781)		(4,060)		(2,667)		(1,393)		(3.89)	
北　陸	15,402	△2.4	4,013	△1.2	2,559	△4.0	1,454	4.4	3.84	△0.05
	(78,632)		(19,717)		(12,145)		(7,572)		(3.99)	
東　海	77,626	△1.3	19,929	1.1	12,426	2.3	7,503	△0.9	3.90	△0.09
	(10,788)		(3,938)		(2,352)		(1,586)		(2.74)	
近　畿	10,295	△4.6	4,259	8.2	2,491	5.9	1,768	11.5	2.42	△0.32
	(61,366)		(10,060)		(6,490)		(3,570)		(6.10)	
京阪神	63,874	4.1	10,495	4.3	6,684	3.0	3,811	6.8	6.09	△0.01
	(5,347)		(1,823)		(1,166)		(657)		(2.93)	
山　陰	4,992	△6.6	1,745	△4.3	1,086	△6.9	659	0.3	2.86	△0.07
	(24,312)		(8,027)		(5,227)		(2,800)		(3.03)	
山　陽	23,570	△3.1	7,969	△0.7	5,088	△2.7	2,881	2.9	2.96	△0.07
	(14,024)		(4,894)		(3,135)		(1,759)		(2.87)	
四　国	13,482	△3.9	4,721	△3.5	3,004	△4.2	1,717	△2.4	2.86	△0.01
	(27,834)		(10,182)		(6,251)		(3,931)		(2.73)	
北九州	26,173	△6.0	10,069	△1.1	6,277	0.4	3,792	△3.5	2.60	△0.13
	(24,591)		(12,586)		(7,708)		(4,878)		(1.95)	
南九州	22,755	△7.5	13,055	3.7	7,798	1.2	5,257	7.8	1.74	△0.21

注１ 「求職者数」とは、学校又はハローワークの紹介を希望する者のみの数である。

注２ 地域区分は次のとおりである。
東北（青森、岩手、宮城、秋田、山形、福島）、関東（茨城、栃木、群馬、埼玉、千葉）、京浜（東京、神奈川）、
甲信越（新潟、山梨、長野）、北陸（富山、石川、福井）、東海（岐阜、静岡、愛知、三重）、
近畿（滋賀、奈良、和歌山）、京阪神（京都、大阪、兵庫）、山陰（鳥取、島根）、山陽（岡山、広島、山口）、
四国（徳島、香川、愛媛、高知）、北九州（福岡、佐賀、長崎）、南九州（熊本、大分、宮崎、鹿児島、沖縄）

注３ （）内は、前年同期における状況である。

注４ 比率については小数第２位を四捨五入している。ただし、求人倍率は小数第３位を四捨五入している。

第２表 令和９年３月中学新卒者のハローワーク求人に係る求人・求職状況 （令和８年７月末現在）

	求人数		求職者数						求人倍率	
		前年7月比	男女計	前年7月比	うち男子	前年7月比	うち女子	前年7月比		前年7月差
	人	%	人	%	人	%	人	%	倍	ﾎﾟｲﾝﾄ
計	(643)		(727)		(532)		(195)		(0.88)	
	573	△10.9	705	△3.0	541	1.7	164	△15.9	0.81	△0.07

注１ 「求職者数」とは、学校又はハローワークの紹介を希望する者のみの数である。

注２ （）内は、前年同期における状況である。

注３ 比率については小数第２位を四捨五入している。ただし、求人倍率は小数第３位を四捨五入している。

第３表　令和９年３月高校新卒者のハローワーク求人に係る都道府県別求人・求職状況　（令和８年７月末現在）

都道府県	地域区分	求人数（人）	前年7月比(%)	求職者数（人） 男女計	前年7月比(%)	男子	女子	求人倍率（倍）	前年7月差（ポイント）
北海道	北海道	14,786	△4.6	5,264	△2.1	3,036	2,228	2.81	△0.07
青森	東北	4,154	4.8	1,917	0.0	1,212	705	2.17	0.10
岩手	東北	5,016	△2.6	2,101	△1.5	1,307	794	2.39	△0.03
宮城	東北	9,691	△3.6	2,792	△2.0	1,663	1,129	3.47	△0.06
秋田	東北	4,046	△6.4	1,421	△5.1	850	571	2.85	△0.04
山形	東北	5,351	2.8	1,663	△8.9	972	691	3.22	0.37
福島	東北	8,412	△1.6	3,377	1.3	1,987	1,390	2.49	△0.07
茨城	関東	10,602	△3.0	4,907	16.8	2,886	2,021	2.16	△0.44
栃木	関東	7,640	△5.2	2,878	△1.2	1,886	992	2.65	△0.12
群馬	関東	8,863	1.9	2,172	△2.9	1,418	754	4.08	0.19
埼玉	関東	16,363	△9.4	4,393	△3.4	2,618	1,775	3.72	△0.25
千葉	関東	12,874	△5.1	4,310	5.3	2,504	1,806	2.99	△0.32
東京	京浜	57,619	2.0	4,171	△1.3	2,774	1,397	13.81	0.45
神奈川	京浜	15,363	△0.8	3,986	0.2	2,556	1,430	3.85	△0.04
新潟	甲信越	9,883	0.7	2,351	5.3	1,508	843	4.20	△0.20
富山	北陸	5,197	△4.8	1,378	0.7	898	480	3.77	△0.22
石川	北陸	5,900	△3.0	1,590	0.3	1,004	586	3.71	△0.13
福井	北陸	4,305	1.6	1,045	△5.5	657	388	4.12	0.29
山梨	甲信越	2,992	2.0	888	△12.3	581	307	3.37	0.47
長野	甲信越	7,528	0.4	2,589	△8.1	1,641	948	2.91	0.25
岐阜	東海	12,321	1.9	3,133	3.1	1,932	1,201	3.93	△0.05
静岡	東海	16,892	△3.8	5,064	△0.9	3,051	2,013	3.34	△0.10
愛知	東海	39,448	△0.9	8,682	2.7	5,498	3,184	4.54	△0.17
三重	東海	8,965	△2.3	3,050	△2.0	1,945	1,105	2.94	△0.01
滋賀	近畿	4,947	△6.0	1,776	△4.5	1,065	711	2.79	△0.04
京都	京阪神	6,302	0.0	1,373	1.3	852	521	4.59	△0.06
大阪	京阪神	40,681	6.0	4,953	3.9	3,049	1,904	8.21	0.16
兵庫	京阪神	16,891	1.2	4,169	5.9	2,783	1,386	4.05	△0.19
奈良	近畿	2,378	△6.6	1,321	38.0	688	633	1.80	△0.86
和歌山	近畿	2,970	△0.3	1,162	3.6	738	424	2.56	△0.09
鳥取	山陰	1,950	△12.0	753	△6.1	465	288	2.59	△0.17
島根	山陰	3,042	△2.9	992	△2.8	621	371	3.07	0.00
岡山	山陽	7,459	△7.5	3,024	△3.4	1,936	1,088	2.47	△0.10
広島	山陽	10,485	1.5	2,296	△3.8	1,452	844	4.57	0.24
山口	山陽	5,626	△4.9	2,649	5.6	1,700	949	2.12	△0.24
徳島	四国	2,478	△3.2	994	0.2	647	347	2.49	△0.09
香川	四国	4,254	△3.0	1,120	△9.9	707	413	3.80	0.27
愛媛	四国	5,046	△5.6	1,753	△4.9	1,098	655	2.88	△0.02
高知	四国	1,704	△1.4	854	4.7	552	302	2.00	△0.12
福岡	北九州	17,605	△5.5	5,743	△0.2	3,670	2,073	3.07	△0.17
佐賀	北九州	4,088	△4.0	1,851	△3.3	1,116	735	2.21	△0.01
長崎	北九州	4,480	△9.4	2,475	△1.5	1,491	984	1.81	△0.16
熊本	南九州	6,255	△6.6	2,873	△5.5	1,823	1,050	2.18	△0.02
大分	南九州	4,509	△8.5	2,032	△5.3	1,205	827	2.22	△0.08
宮崎	南九州	3,432	△13.5	2,289	7.9	1,297	992	1.50	△0.37
鹿児島	南九州	5,625	△6.3	3,794	16.8	2,143	1,651	1.48	△0.37
沖縄	南九州	2,934	△2.0	2,067	1.8	1,330	737	1.42	△0.05
合　計		459,352	△1.6	127,435	0.8	78,812	48,623	3.60	△0.09

注１　「求職者数」とは、学校又はハローワークの紹介を希望する者のみの数である。
注２　比率については小数第２位を四捨五入している。ただし、求人倍率は小数第３位を四捨五入している。

第４表　高校新卒者のハローワーク求人に係る産業別求人状況

産　業　分　類	令和７年７月	令和８年７月	増減数(人)	増減率(%)
A,B 農・林・漁業	2,704	2,628	△ 76	△2.8
C 鉱業，採石業，砂利採取業	467	465	△ 2	△0.4
D 建　　設　　業	87,044	85,053	△ 1,991	△2.3
E 製　　造　　業	146,441	146,756	315	0.2
食料品製造業	18,730	18,337	△ 393	△2.1
飲料・たばこ・飼料製造業	1,500	1,393	△ 107	△7.1
繊維工業	3,205	3,093	△ 112	△3.5
木材・木製品製造業	1,786	1,727	△ 59	△3.3
家具・装備品製造業	1,294	1,239	△ 55	△4.3
パルプ・紙・紙加工品製造業	4,108	4,055	△ 53	△1.3
印刷・同関連業	2,616	2,612	△ 4	△0.2
化学工業	7,832	7,526	△ 306	△3.9
石油製品・石炭製品製造業	618	493	△ 125	△20.2
プラスチック製品製造業	8,194	8,285	91	1.1
ゴム製品製造業	2,007	2,101	94	4.7
窯業・土石製品製造業	4,424	4,440	16	0.4
鉄鋼業	5,307	5,121	△ 186	△3.5
非鉄金属製造業	3,006	3,258	252	8.4
金属製品製造業	13,339	13,262	△ 77	△0.6
はん用機械器具製造業	10,111	10,224	113	1.1
生産用機械器具製造業	7,892	7,873	△ 19	△0.2
業務用機械器具製造業	3,585	3,623	38	1.1
電子部品・デバイス・電子回路製造業	5,976	6,354	378	6.3
電気機械器具製造業	10,799	10,811	12	0.1
情報通信機械器具製造業	1,788	1,819	31	1.7
輸送用機械器具製造業	25,365	26,113	748	2.9
その他の製造業	2,959	2,997	38	1.3
F 電気・ガス・熱供給・水道業	2,621	2,627	6	0.2
G 情報通信業	3,227	3,247	20	0.6
H 運輸業，郵便業	35,515	36,058	543	1.5
I 卸売業，小売業	56,286	54,884	△ 1,402	△2.5
J 金融業，保険業	3,396	3,503	107	3.2
K 不動産業，物品賃貸業	6,056	6,083	27	0.4
L 学術研究，専門・技術サービス業	9,870	11,141	1,271	12.9
M 宿泊業，飲食サービス業	23,562	21,817	△ 1,745	△7.4
N 生活関連サービス業，娯楽業	15,728	14,246	△ 1,482	△9.4
O 教育，学習支援業	778	817	39	5.0
P 医療，福祉	38,442	35,800	△ 2,642	△6.9
Q 複合サービス事業	5,190	4,953	△ 237	△4.6
R サービス業(他に分類されないもの)	29,496	29,082	△ 414	△1.4
S,T 公務，その他	98	192	94	95.9
合　　計	466,921	459,352	△ 7,569	△1.6

注１　比率については小数第２位を四捨五入している。
注２　「令和７年７月」については、令和８年３月高校新卒者の令和７年７月末現在の数値である。
注３　「令和８年７月」については、令和９年３月高校新卒者の令和８年７月末現在の数値である。

第５表　高校新卒者のハローワーク求人に係る規模別求人状況

規　模　別	令和７年７月	令和８年７月	増減数(人)	増減率(%)
29人以下	150,292	144,368	△ 5,924	△3.9
30～99人	142,700	138,996	△ 3,704	△2.6
100～299人	88,137	87,525	△ 612	△0.7
300～499人	26,653	25,975	△ 678	△2.5
500～999人	21,514	21,547	33	0.2
1,000人以上	37,625	40,941	3,316	8.8
合　　計	466,921	459,352	△ 7,569	△1.6

注１　比率については小数第２位を四捨五入している。
注２　「令和７年７月」については、令和８年３月高校新卒者の令和７年７月末現在の数値である。
注３　「令和８年７月」については、令和９年３月高校新卒者の令和８年７月末現在の数値である。

第６表　高校・中学新卒者のハローワーク求人に係る求人・求職状況の推移

（１）高校新卒者の状況

卒業年	７月末現在の状況			最終状況			
	求人数 (%) 人	求職者数 (%) 人	求人倍率 (ﾎﾟｲﾝﾄ) 倍	求人数 (%) 人	求職者数 (%) 人	求人倍率 (ﾎﾟｲﾝﾄ) 倍	就職率 (ﾎﾟｲﾝﾄ) %
昭和60年３月卒	(―) 570,695	(―) 534,913	(―) 1.07	(5.2) 841,443	(△5.9) 476,757	(0.18) 1.76	(0.1) 99.2
昭和61年３月卒	(6.2) 606,137	(15.5) 617,761	(△0.09) 0.98	(2.5) 862,806	(12.8) 537,645	(△0.16) 1.60	(△0.1) 99.1
昭和62年３月卒	(△13.9) 521,640	(△2.4) 602,721	(△0.11) 0.87	(△11.3) 765,648	(△6.8) 501,257	(△0.07) 1.53	(△0.2) 98.9
昭和63年３月卒	(0.2) 522,694	(△3.5) 581,358	(0.03) 0.90	(―) 790,324	(―) 491,910	(―) 1.61	(―) 99.3
平成元年３月卒	(47.8) 772,650	(―) 526,397	(―) 1.47	(32.3) 1,045,323	(2.7) 505,304	(0.46) 2.07	(0.3) 99.6
平成２年３月卒	(44.4) 1,116,004	(△0.6) 522,983	(0.66) 2.13	(28.5) 1,342,898	(3.4) 522,527	(0.50) 2.57	(0.0) 99.6
平成３年３月卒	(26.3) 1,409,718	(△3.4) 505,336	(0.66) 2.79	(19.6) 1,606,159	(△0.5) 519,790	(0.52) 3.09	(0.1) 99.7
平成４年３月卒	(8.1) 1,523,574	(△2.0) 495,389	(0.29) 3.08	(4.2) 1,673,381	(△3.7) 500,568	(0.25) 3.34	(0.0) 99.7
平成５年３月卒	(△17.7) 1,254,351	(△7.0) 460,620	(△0.36) 2.72	(△17.7) 1,377,057	(△11.5) 442,786	(△0.23) 3.11	(△0.2) 99.5
平成６年３月卒	(△35.9) 804,380	(△12.0) 405,267	(△0.74) 1.98	(△32.2) 934,075	(△14.9) 376,648	(△0.63) 2.48	(△0.6) 98.9
平成７年３月卒	(△37.4) 503,645	(△8.2) 371,872	(△0.63) 1.35	(△31.2) 642,613	(△12.0) 331,516	(△0.54) 1.94	(△0.2) 98.7
平成８年３月卒	(△21.9) 393,278	(△4.7) 354,246	(△0.24) 1.11	(△16.6) 536,175	(△8.3) 304,091	(△0.18) 1.76	(△0.3) 98.4
平成９年３月卒	(△3.7) 378,645	(△7.9) 326,372	(0.05) 1.16	(△3.4) 517,763	(△5.3) 288,090	(0.04) 1.80	(0.1) 98.5
平成10年３月卒	(9.7) 415,233	(△6.0) 306,749	(0.19) 1.35	(0.0) 517,822	(△5.5) 272,296	(0.10) 1.90	(△0.3) 98.2
平成11年３月卒	(△33.0) 278,103	(△7.6) 283,287	(△0.37) 0.98	(△30.5) 359,938	(△15.9) 228,991	(△0.33) 1.57	(△1.4) 96.8
平成12年３月卒	(△40.4) 165,628	(△6.1) 266,042	(△0.36) 0.62	(△24.5) 271,667	(△12.1) 201,346	(△0.22) 1.35	(△1.2) 95.6
平成13年３月卒	(△1.4) 163,235	(△3.6) 256,466	(0.02) 0.64	(0.5) 273,118	(1.2) 203,692	(△0.01) 1.34	(0.3) 95.9
平成14年３月卒	(△7.1) 151,667	(△3.2) 248,179	(△0.03) 0.61	(△11.1) 242,926	(△9.6) 184,135	(△0.02) 1.32	(△1.1) 94.8
平成15年３月卒	(△24.0) 115,320	(△6.8) 231,204	(△0.11) 0.50	(△10.0) 218,604	(△6.2) 172,731	(△0.05) 1.27	(0.3) 95.1
平成16年３月卒	(0.5) 115,950	(△5.1) 219,410	(0.03) 0.53	(2.9) 224,984	(0.3) 173,171	(0.03) 1.30	(0.8) 95.9
平成17年３月卒	(26.1) 146,204	(△3.5) 211,640	(0.16) 0.69	(14.7) 258,050	(1.9) 176,403	(0.16) 1.46	(1.3) 97.2
平成18年３月卒	(28.4) 187,660	(△1.8) 207,737	(0.21) 0.90	(13.7) 293,520	(1.9) 179,683	(0.17) 1.63	(0.9) 98.1
平成19年３月卒	(26.6) 237,569	(0.4) 208,530	(0.24) 1.14	(13.4) 332,796	(2.4) 184,026	(0.18) 1.81	(0.3) 98.4
平成20年３月卒	(11.3) 264,475	(△1.9) 204,483	(0.15) 1.29	(4.0) 346,112	(△0.3) 183,389	(0.08) 1.89	(△0.1) 98.3
平成21年３月卒	(△0.2) 263,901	(△1.2) 202,111	(0.02) 1.31	(△6.7) 323,000	(△4.2) 175,684	(△0.05) 1.84	(△0.5) 97.8
平成22年３月卒	(△48.8) 135,064	(△5.5) 190,986	(△0.60) 0.71	(△38.3) 199,201	(△14.3) 150,495	(△0.52) 1.32	(△0.6) 97.2
平成23年３月卒	(△7.6) 124,829	(△2.3) 186,520	(△0.04) 0.67	(△1.3) 196,689	(3.2) 155,310	(△0.05) 1.27	(0.6) 97.8
平成24年３月卒	(2.0) 127,380	(0.2) 186,820	(0.01) 0.68	(6.7) 209,925	(2.4) 159,032	(0.05) 1.32	(0.7) 98.5
平成25年３月卒	(14.5) 145,893	(3.4) 193,242	(0.07) 0.75	(8.7) 228,277	(3.6) 164,831	(0.06) 1.38	(0.5) 99.0
平成26年３月卒	(18.1) 172,297	(△3.6) 186,222	(0.18) 0.93	(12.1) 255,841	(△0.8) 163,450	(0.19) 1.57	(0.3) 99.3
平成27年３月卒	(38.4) 238,462	(0.1) 186,462	(0.35) 1.28	(23.5) 315,853	(4.3) 170,500	(0.28) 1.85	(0.3) 99.6
平成28年３月卒	(19.9) 285,961	(△0.2) 186,055	(0.26) 1.54	(11.7) 352,919	(1.0) 172,280	(0.20) 2.05	(0.1) 99.7
平成29年３月卒	(13.3) 323,873	(△0.6) 184,957	(0.21) 1.75	(9.7) 387,088	(0.8) 173,683	(0.18) 2.23	(△0.2) 99.5
平成30年３月卒	(15.7) 374,838	(△2.6) 180,128	(0.33) 2.08	(11.8) 432,645	(△1.4) 171,209	(0.30) 2.53	(0.2) 99.7
平成31年３月卒	(13.7) 426,119	(△0.1) 179,973	(0.29) 2.37	(10.2) 476,699	(△0.1) 171,114	(0.26) 2.79	(0.0) 99.7
令和２年３月卒	(4.0) 443,346	(△2.3) 175,746	(0.15) 2.52	(1.6) 484,431	(△2.3) 167,251	(0.11) 2.90	(0.0) 99.7
令和３年３月卒	(△24.3) 335,752	(△8.0) 161,666	(△0.44) 2.08	(△20.3) 386,316	(△12.5) 146,314	(△0.26) 2.64	(△0.1) 99.6
令和４年３月卒	(2.9) 345,562	(△10.3) 144,946	(0.30) 2.38	(0.6) 388,588	(△8.0) 134,584	(0.25) 2.89	(0.0) 99.6
令和５年３月卒	(16.2) 401,392	(△8.0) 133,416	(0.63) 3.01	(14.3) 443,980	(△5.6) 127,074	(0.60) 3.49	(0.1) 99.7
令和６年３月卒	(10.7) 444,182	(△5.5) 126,069	(0.51) 3.52	(8.7) 482,626	(△4.8) 121,027	(0.50) 3.99	(△0.1) 99.6
令和７年３月卒	(3.8) 465,418	(△0.3) 125,889	(0.15) 3.70	(3.5) 499,438	(0.5) 121,677	(0.11) 4.10	(△0.1) 99.5
令和８年３月卒	(0.3) 466,921	(0.5) 126,474	(△0.01) 3.69	―	―	―	―
令和９年３月卒	(△1.6) 459,352	(0.8) 127,435	(△0.09) 3.60	―	―	―	―

注1　（ ）内は、対前年同期比（差）である。
注2　比率については小数第2位を四捨五入している。ただし、求人倍率は小数第3位を四捨五入している。
注3　求人数については、7月末現在の数字であり、求職者数については、昭和60年3月卒～昭和63年3月卒は6月15日現在、
　　平成元年3月卒以降は7月末現在の数字である。
注4　求職者数とは、学校又はハローワークの紹介を希望する者のみの数である。
注5　「最終状況」は、昭和62年3月卒までは卒業年の4月末、昭和63年3月卒以降は卒業年の6月末の状況である。
注6　「最終状況」は、職業安定局雇用政策課「新規学卒者の職業紹介状況」による。

（２）中学新卒者の状況

卒業年	７月末現在の状況			最終状況			
	求人数 （%） 人	求職者数 （%） 人	求人倍率 （ﾎﾟｲﾝﾄ） 倍	求人数 （%） 人	求職者数 （%） 人	求人倍率 （ﾎﾟｲﾝﾄ） 倍	就職率 （ﾎﾟｲﾝﾄ） %
昭和60年３月卒	(—) 37,736	(—) 40,164	(—) 0.94	(△1.3) 82,716	(△0.2) 45,614	(△0.02) 1.81	(0.0) 99.3
昭和61年３月卒	(△2.9) 36,657	(△4.2) 38,477	(0.01) 0.95	(△4.9) 78,686	(△5.7) 43,021	(0.02) 1.83	(0.1) 99.4
昭和62年３月卒	(△23.4) 28,097	(△7.8) 35,477	(△0.16) 0.79	(△18.7) 63,940	(△13.7) 37,147	(△0.11) 1.72	(△0.1) 99.3
昭和63年３月卒	(△13.8) 24,218	(△8.4) 32,510	(△0.05) 0.74	(—) 66,198	(—) 35,643	(—) 1.86	(—) 99.5
平成元年３月卒	(32.1) 31,986	(—) 24,693	(—) 1.30	(18.1) 78,186	(△4.3) 34,124	(0.43) 2.29	(△0.1) 99.4
平成２年３月卒	(43.8) 46,011	(△12.7) 21,553	(0.83) 2.13	(17.2) 91,621	(△9.9) 30,752	(0.69) 2.98	(0.1) 99.5
平成３年３月卒	(24.5) 57,284	(△15.0) 18,313	(1.00) 3.13	(9.3) 100,179	(△13.6) 26,569	(0.79) 3.77	(0.1) 99.6
平成４年３月卒	(5.0) 60,124	(△14.5) 15,666	(0.71) 3.84	(△6.9) 93,236	(△13.3) 23,024	(0.28) 4.05	(△0.3) 99.3
平成５年３月卒	(△21.0) 47,521	(△14.6) 13,377	(△0.29) 3.55	(△24.5) 70,376	(△16.1) 19,326	(△0.41) 3.64	(△0.3) 99.0
平成６年３月卒	(△40.1) 28,463	(△11.7) 11,808	(△1.14) 2.41	(△36.2) 44,910	(△21.2) 15,238	(△0.69) 2.95	(△0.3) 98.7
平成７年３月卒	(△43.9) 15,966	(△14.1) 10,143	(△0.84) 1.57	(△32.4) 30,368	(△16.9) 12,658	(△0.55) 2.40	(△0.5) 98.2
平成８年３月卒	(△36.5) 10,145	(△6.2) 9,517	(△0.50) 1.07	(△25.8) 22,522	(△18.5) 10,322	(△0.22) 2.18	(△1.7) 96.5
平成９年３月卒	(△22.0) 7,912	(△11.3) 8,437	(△0.13) 0.94	(△13.9) 19,400	(△8.3) 9,463	(△0.13) 2.05	(0.2) 96.7
平成10年３月卒	(△14.5) 6,761	(△0.6) 8,390	(△0.13) 0.81	(△18.2) 15,862	(△4.4) 9,046	(△0.30) 1.75	(△1.2) 95.5
平成11年３月卒	(△41.4) 3,961	(△3.1) 8,132	(△0.32) 0.49	(△35.2) 10,271	(△20.2) 7,215	(△0.33) 1.42	(△3.4) 92.1
平成12年３月卒	(△45.8) 2,146	(△9.9) 7,330	(△0.20) 0.29	(△24.1) 7,798	(△18.0) 5,914	(△0.10) 1.32	(△5.4) 86.7
平成13年３月卒	(△34.8) 1,399	(△12.2) 6,434	(△0.07) 0.22	(△10.7) 6,965	(△5.0) 5,616	(△0.08) 1.24	(△2.0) 84.7
平成14年３月卒	(△17.4) 1,156	(△5.4) 6,087	(△0.03) 0.19	(△21.8) 5,450	(△17.3) 4,643	(△0.07) 1.17	(△6.1) 78.6
平成15年３月卒	(△31.2) 795	(△6.7) 5,682	(△0.05) 0.14	(△20.8) 4,315	(△13.5) 4,017	(△0.10) 1.07	(△2.1) 76.5
平成16年３月卒	(△15.1) 675	(△14.2) 4,877	(0.00) 0.14	(△6.2) 4,049	(△9.0) 3,656	(0.04) 1.11	(2.2) 78.7
平成17年３月卒	(△5.3) 639	(△10.7) 4,357	(0.01) 0.15	(5.3) 4,263	(△10.1) 3,286	(0.19) 1.30	(4.1) 82.8
平成18年３月卒	(32.7) 848	(△11.1) 3,873	(0.07) 0.22	(△2.7) 4,150	(△11.0) 2,924	(0.12) 1.42	(4.4) 87.2
平成19年３月卒	(16.6) 989	(△11.3) 3,437	(0.07) 0.29	(1.3) 4,203	(△5.8) 2,755	(0.11) 1.53	(1.5) 88.7
平成20年３月卒	(14.2) 1,129	(△7.7) 3,173	(0.07) 0.36	(0.3) 4,215	(△8.7) 2,514	(0.15) 1.68	(△0.1) 88.6
平成21年３月卒	(△5.1) 1,071	(△11.5) 2,808	(0.02) 0.38	(△26.6) 3,093	(△25.1) 1,883	(△0.04) 1.64	(△7.9) 80.7
平成22年３月卒	(△50.2) 533	(△2.1) 2,748	(△0.19) 0.19	(△43.4) 1,751	(△7.7) 1,738	(△0.63) 1.01	(△10.8) 69.9
平成23年３月卒	(△13.9) 459	(△18.8) 2,231	(0.02) 0.21	(△14.3) 1,500	(△22.9) 1,340	(0.11) 1.12	(6.1) 76.0
平成24年３月卒	(△6.3) 430	(△24.5) 1,684	(0.05) 0.26	(△5.4) 1,419	(△8.0) 1,233	(0.03) 1.15	(4.9) 80.9
平成25年３月卒	(△5.3) 407	(△9.7) 1,521	(0.01) 0.27	(△0.7) 1,409	(△18.7) 1,002	(0.26) 1.41	(0.6) 81.5
平成26年３月卒	(18.9) 484	(△14.6) 1,299	(0.10) 0.37	(16.1) 1,636	(△9.3) 909	(0.39) 1.80	(3.3) 84.8
平成27年３月卒	(8.7) 526	(△2.2) 1,270	(0.04) 0.41	(10.5) 1,808	(△1.3) 897	(0.22) 2.02	(2.5) 87.3
平成28年３月卒	(47.9) 778	(△16.0) 1,067	(0.32) 0.73	(△2.2) 1,769	(△14.3) 769	(0.28) 2.30	(0.1) 87.4
平成29年３月卒	(18.3) 920	(△5.7) 1,006	(0.18) 0.91	(0.2) 1,772	(△10.3) 690	(0.27) 2.57	(1.9) 89.3
平成30年３月卒	(6.2) 977	(△0.1) 1,005	(0.06) 0.97	(6.7) 1,891	(△5.8) 650	(0.34) 2.91	(0.5) 89.8
平成31年３月卒	(14.2) 1,116	(△18.7) 817	(0.40) 1.37	(5.0) 1,985	(△17.8) 534	(0.81) 3.72	(5.0) 94.8
令和２年３月卒	(△2.9) 1,084	(4.5) 854	(△0.10) 1.27	(△10.8) 1,771	(△5.4) 505	(△0.21) 3.51	(△2.9) 91.9
令和３年３月卒	(△37.3) 680	(6.4) 909	(△0.52) 0.75	(△34.0) 1,168	(△22.0) 394	(△0.55) 2.96	(3.5) 95.4
令和４年３月卒	(6.6) 725	(△14.6) 776	(0.18) 0.93	(△5.7) 1,102	(△21.3) 310	(0.59) 3.55	(0.4) 95.8
令和５年３月卒	(△10.5) 649	(△6.3) 727	(△0.04) 0.89	(△1.9) 1,081	(25.2) 388	(△0.76) 2.79	(△9.5) 86.3
令和６年３月卒	(8.8) 706	(△6.9) 677	(0.15) 1.04	(△6.8) 1,007	(△8.0) 357	(0.03) 2.82	(△3.7) 82.6
令和７年３月卒	(△12.5) 618	(12.6) 751	(△0.23) 0.82	(△7.3) 933	(△7.3) 331	(0.00) 2.82	(9.8) 92.4
令和８年３月卒	(4.0) 643	(△3.2) 727	(0.06) 0.88	—	—	—	—
令和９年３月卒	(△10.9) 573	(△3.0) 705	△0.07(~~0.20~~) 0.81~~1.08~~	—	—	—	—

注1　（ ）内は、対前年同期比（差）である。
注2　比率については小数第2位を四捨五入している。ただし、求人倍率は小数第3位を四捨五入している。
注3　求人数については、7月末現在の数字であり、求職者数については、昭和60年3月卒～昭和63年3月卒は6月15日現在、
　　平成元年3月卒以降は7月末現在の数字である。
注4　求職者数とは、学校又はハローワークの紹介を希望する者のみの数である。
注5　「最終状況」は、昭和62年3月卒までは卒業年の4月末、昭和63年3月卒以降は卒業年の6月末の状況である。
注6　「最終状況」は、職業安定局雇用政策課「新規学卒者の職業紹介状況」による。

第7表　高校新卒者のハローワーク求人に係る求人・求職状況の推移（7月末現在）

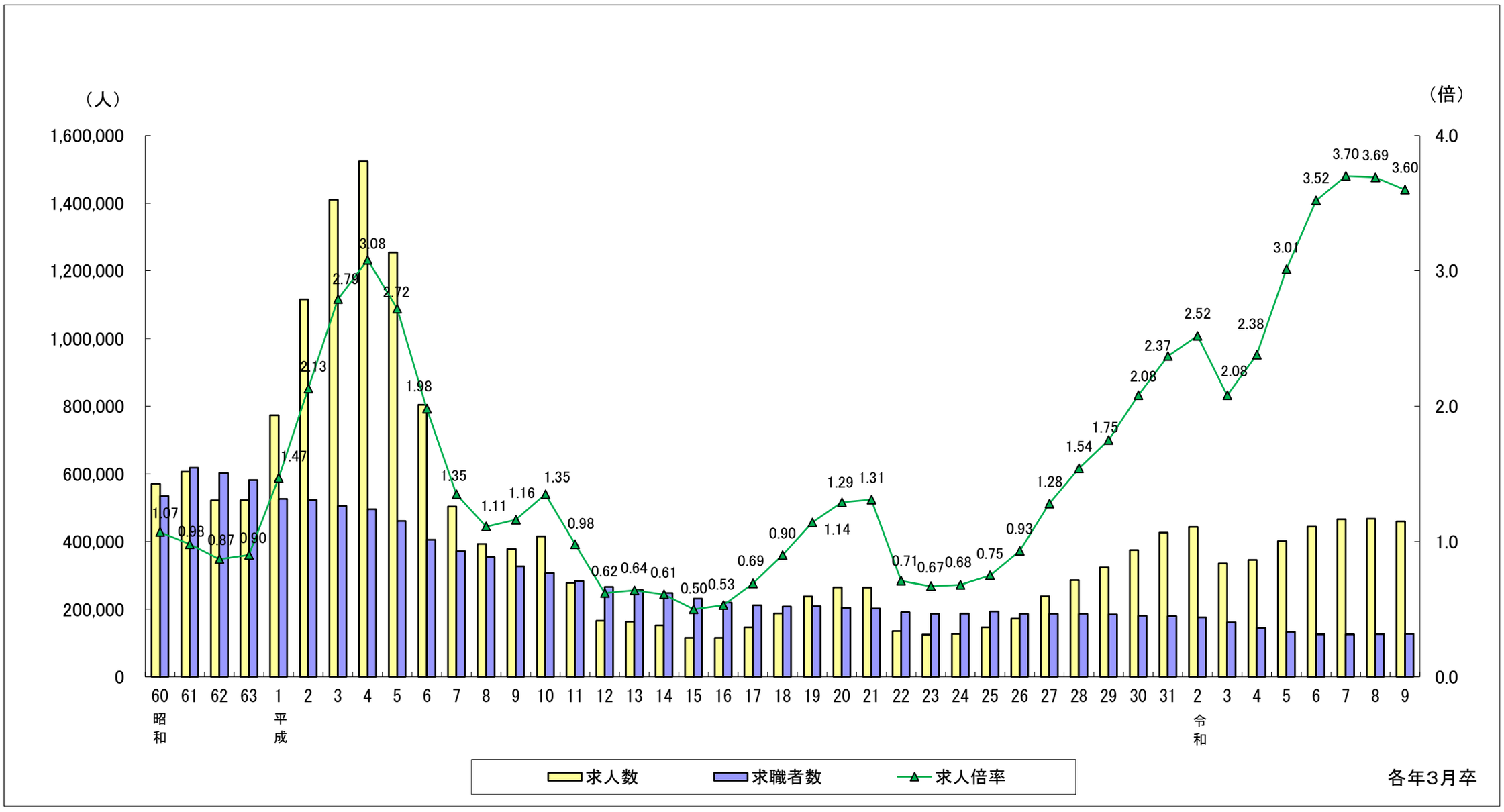

注１　求職者数とは、学校又はハローワークの紹介を希望する者のみの数である。
注２　求人倍率は小数第３位を四捨五入している。
注３　各数値は、各年の３月に卒業する高校新卒者の前年７月末現在の数値である。