

令和3事業年度

財 務 諸 表

独立行政法人  
国立重度知的障害者総合施設のぞみの園

# 目 次

貸借対照表 .....	1
行政コスト計算書 .....	2
損益計算書 .....	3
純資産変動計算書 .....	4
キャッシュ・フロー計算書 .....	5
損失の処理に関する書類 .....	6
重要な会計方針 .....	7
注記事項 .....	8

# 貸 借 対 照 表

(令和4年3月31日)

(単位：円)

	金	額	
資産の部			
I 流動資産			
現金及び預金		327,665,856	
棚卸資産		6,453,613	
未収入金		243,190,456	
賞与引当金見返(注)		105,176,062	
流動資産合計			682,485,987
II 固定資産			
1 有形固定資産			
建物	7,724,023,147		
減価償却累計額	△ 4,287,342,469		
減損損失累計額	△ 39,650,004	3,397,030,674	
構築物	1,336,477,020		
減価償却累計額	△ 1,011,866,134		
減損損失累計額	△ 12,277,417	312,333,469	
車両運搬具	95,750,785		
減価償却累計額	△ 94,373,491	1,377,294	
工具器具備品	313,286,382		
減価償却累計額	△ 276,809,201	36,477,181	
立木竹		201,347,737	
土地		8,903,318,500	
建設仮勘定		132,803,000	
有形固定資産合計		12,984,687,855	
2 無形固定資産			
ソフトウェア		5,991,666	
電話加入権		169,000	
無形固定資産合計		6,160,666	
3 投資その他の資産			
長期前払費用		327,722	
退職給付引当金見返(注)		982,936,460	
投資その他の資産合計		983,264,182	
固定資産合計			13,974,112,703
資産合計			14,656,598,690
負債の部			
I 流動負債			
運営費交付金債務(注)		132,924,000	
未払金		175,262,093	
未払費用		91,023,426	
未払消費税等		618,000	
前受金		4,000,000	
預り金		4,985,468	
引当金			
賞与引当金		105,176,062	
短期リース債務		3,931,224	
流動負債合計			517,920,273
II 固定負債			
資産見返負債(注)			
資産見返運営費交付金	913,191,538		
資産見返補助金等	46,800,689		
資産見返寄附金	108,346		
建設仮勘定見返施設費	33,264,000		
建設仮勘定見返運営費交付金	99,539,000	1,092,903,573	
長期リース債務		6,558,442	
引当金			
退職給付引当金		982,936,460	
固定負債合計			2,082,398,475
負債合計			2,600,318,748
純資産の部			
I 資本金			
政府出資金		15,189,098,667	
資本金合計			15,189,098,667
II 資本剰余金			
資本剰余金		2,136,101,075	
その他行政コスト累計額(注)			
減価償却相当累計額	△ 4,603,634,758		
減損損失相当累計額	△ 51,395,889		
除売却差額相当累計額	△ 782,496,257	△ 5,437,526,904	
資本剰余金合計			△ 3,301,425,829
III 利益剰余金			
積立金		343,907,003	
当期末処理損失		175,299,899	
(うち当期純損失)		(175,299,899)	
利益剰余金合計			168,607,104
純資産合計			12,056,279,942
負債純資産合計			14,656,598,690

(注) これらは、独立行政法人固有の会計処理に伴う勘定科目である。

行政コスト計算書  
(令和3年4月1日～令和4年3月31日)

(単位：円)

科 目	金 額
I 損益計算書上の費用 業務経費 一般管理費 損益計算上の費用合計	 2,511,787,311 239,097,877 <hr style="width: 50%; margin-left: auto; margin-right: 0;"/> 2,750,885,188
II その他行政コスト 減価償却相当額(注) その他行政コスト合計	 189,050,585  189,050,585
III 行政コスト	 <hr style="width: 50%; margin-left: auto; margin-right: 0;"/> 2,939,935,773

(注) これらは、独立行政法人固有の会計処理に伴う勘定科目である。

損 益 計 算 書  
(令和3年4月1日～令和4年3月31日)

(単位：円)

科 目	金 額	金 額	額
経常費用			
業務経費			
職員給与	1,038,493,980		
退職給付費用	63,664,320		
法定福利費	237,602,224		
水道光熱費	86,201,931		
燃料費	5,652,237		
業務委託費	204,944,633		
医薬品等費	19,424,795		
利用者給食費	59,181,303		
減価償却費	96,919,330		
賞与引当金繰入	93,231,339		
その他	606,471,219	2,511,787,311	
一般管理費			
役員報酬	43,125,173		
職員給与	92,741,599		
退職給付費用	16,479,300		
法定福利費	22,166,621		
業務委託費	431,736		
減価償却費	7,534,937		
賞与引当金繰入	11,944,723		
その他	44,673,788	239,097,877	
経常費用合計			2,750,885,188
経常収益			
運営費交付金収益(注)		758,779,595	
事業収入			
介護給付費・訓練等給付費収入	1,292,458,971		
地域生活支援事業費収入	1,187,843		
計画相談支援給付費収入	5,575,869		
診療収入	116,824,726		
障害児通所支援事業収入	69,752,427		
実習生等受入負担金収入	641,540		
作業生産物等売払収入	20,794,860		
その他	10,921,882	1,518,158,118	
補助金等収益(注)			
国庫補助金収益	12,888,000		
都道府県等補助金収益	112,000	13,000,000	
資産見返戻入			
資産見返運営費交付金戻入	97,199,615		
資産見返補助金等戻入	3,027,648		
資産見返寄附金戻入	100,000	100,327,263	
賞与引当金見返に係る収益(注)		105,176,062	
退職給付引当金見返に係る収益(注)		80,143,620	
財務収益			
受取利息		631	
経常収益合計			2,575,585,289
経常損失			175,299,899
当期純損失			175,299,899
当期総損失			175,299,899

(注) これらは、独立行政法人固有の会計処理に伴う勘定科目である。

純資産変動計算書  
(令和3年4月1日～令和4年3月31日)

(単位：円)

	I 資本金		II 資本剰余金					III 利益剰余金				純資産 合計	
	政府 出資金	資本金 合計	資本剰余金		その他行政コスト累計額			資本剰 余金 合計	積立金	当期末処分利益 又は 当期末処分利益	うち 当期総損失		利益剰 余金 合計
			施設費	運営費 交付金	減価償 却相当 累計額 (-)	減損損 失相当 累計額 (-)	除売却 差額相 当累計 額 (-)						
当期首残高	15,189,098,667	15,189,098,667	1,845,998,575	247,524,500	△ 4,414,584,173	△ 51,395,889	△ 782,496,257	△ 3,154,953,244	219,855,521	124,051,482	—	343,907,003	12,378,052,426
当期変動額													
I 資本金の当期変動額													
出資金の受入													
不要財産に係る国庫納付等による減資													
II 資本剰余金の当期変動額													
固定資産の取得			42,578,000					42,578,000					42,578,000
固定資産の除売却													
減価償却					△ 189,050,585			△ 189,050,585					△ 189,050,585
固定資産の減損													
時の経過による資産除去債務の増加													
資産除去債務の履行に伴う取り崩し													
継承資産の使用等													
不要財産に係る国庫納付等													
その他の資本剰余金の当期変動額 (純額)													
III 利益剰余金の当期変動額													
(1) 利益の処分													
利益処分による積立									124,051,482	△ 124,051,482			
利益処分による取り崩し													
国庫納付金の納付													
(2) その他													
当期純損失										△ 175,299,899	△ 175,299,899	△ 175,299,899	△ 175,299,899
積立金取崩													
その他の利益剰余金の当期変動額 (純額)													
当期変動額合計	0	0	42,578,000	0	△ 189,050,585	0	0	△ 146,472,585	124,051,482	△ 299,351,381	△ 175,299,899	△ 175,299,899	△ 321,772,484
当期末残高	15,189,098,667	15,189,098,667	1,888,576,575	247,524,500	△ 4,603,634,758	△ 51,395,889	△ 782,496,257	△ 3,301,425,829	343,907,003	△ 175,299,899	△ 175,299,899	168,607,104	12,056,279,942

キャッシュ・フロー計算書  
(令和3年4月1日～令和4年3月31日)

(単位：円)

項 目	金 額
I 業務活動によるキャッシュ・フロー	
人件費支出	△ 2,088,206,594
その他の業務支出	△ 611,713,722
運営費交付金収入	1,289,990,000
介護給付費・訓練等給付費収入	1,305,143,912
地域生活支援事業費収入	1,302,389
計画相談支援給付費収入	5,390,762
診療収入	116,609,282
障害児通所給付費等収入	69,661,905
実習生等受入負担金収入	642,940
作業生産物等売払収入	20,853,437
補助金等収入	20,655,000
補助金等の精算による返還金の支出	△ 21,141,000
その他の事業収入	20,820,498
受託収入	6,236,000
小 計	136,244,809
利息の受取額	631
業務活動によるキャッシュ・フロー	136,245,440
II 投資活動によるキャッシュ・フロー	
有形固定資産の取得による支出	△ 279,591,413
無形固定資産の取得による支出	△ 1,386,000
施設費による収入	33,264,000
投資活動によるキャッシュ・フロー	△ 247,713,413
III 財務活動によるキャッシュ・フロー	
リース債務償還の支払額	△ 3,942,774
財務活動によるキャッシュ・フロー	△ 3,942,774
IV 資金減少額	△ 115,410,747
V 資金期首残高	443,076,603
VI 資金期末残高	327,665,856

## 損失の処理に関する書類（案）

（単位：円）

科 目	金 額
I 当期末処理損失 当期総損失	175,299,899
II 損失処理額 積立金取崩額	175,299,899
	175,299,899



## 〔重要な会計方針〕

当事業年度より、改訂後の「独立行政法人会計基準」及び「独立行政法人会計基準注解」（令和3年9月21日改訂）並びに「『独立行政法人会計基準』及び『独立行政法人会計基準注解』に関するQ&A」（令和4年3月最終改訂）（以下「独立行政法人会計基準等」という。）を適用して、財務諸表等を作成しております。

### 1. 運営費交付金収益の計上基準

業務達成基準を採用しております。

### 2. 減価償却の会計処理方法

#### （1）有形固定資産

定額法を採用しております。

なお、主な資産の耐用年数は以下のとおりであります。

建 物	2年～50年
構 築 物	2年～60年
車両運搬具	2年～ 5年
工具器具備品	2年～15年

また、特定の償却資産（独立行政法人会計基準第87）の減価償却相当額については、減価償却相当累計額として資本剰余金から控除して表示しております。

#### （2）無形固定資産

定額法を採用しております。

なお、法人内利用のソフトウェアについては、法人内における利用可能期間（2年～5年）に基づいております。

### 3. 賞与引当金の計上基準

役職員の賞与の支給に備えるため、賞与支給見込額のうち、当事業年度に負担すべき金額を計上しております。

なお、役職員の賞与については、運営費交付金により財源措置がなされる見込みであるため、賞与引当金と同額を賞与引当金見返として計上しております。

### 4. 退職給付に係る引当金の計上基準及び、退職給付費用の処理方法

役職員の退職給付に備えるため、当該事業年度末における退職給付債務の見込額に基づき計上しております。退職給付債務の見込額の算定に当たり、期末自己都合要支給額を退職給付債務とする簡便法を採用しております。

なお、退職給付については、運営費交付金により財源措置がなされる見込みであるため、退職給付引当金と同額を退職給付引当金見返として計上しております。

### 5. 棚卸資産の評価基準及び評価方法

（1）医薬品等・・・最終仕入原価法による低価法によっております。

（2）未成受託研究支出金・・・個別法による低価法によっております。

### 6. リース取引の処理方法

リース料総額が300万円以上のファイナンス・リース取引については、通常の売買取引に係る方法に準じた会計処理によっております。

リース料総額が300万円未満のファイナンス・リース取引については、通常の賃貸借取引に係る方法に準じた会計処理によっております。

### 7. 消費税等の会計処理

消費税等の会計処理は、税込方式によっております。

[注記事項]

<貸借対照表関係>

1. その他行政コスト累計額のうち、独立行政法人に対する出資を財源に取得した資産に係る金額

減価償却相当累計額（－）	4,603,634,758 円
減損損失相当累計額（－）	51,395,889 円
除売却差額相当累計額（－）	782,496,257 円

<行政コスト計算書関係>

1. 独立行政法人の業務運営に関して国民の負担に帰せられるコスト

行政コスト	2,939,935,773 円
自己収入等	△ 1,518,258,749 円
機会費用	25,117,909 円
<hr/>	
独立行政法人の業務運営に関して 国民の負担に帰せられるコスト	1,446,794,933 円

2. 機会費用の計上方法

- (1) 政府出資等から生ずる機会費用の計算に使用した利率  
10年利付国債の令和4年3月末利回りを参考に0.21%で計算しております。
- (2) 国又は地方公共団体との人事交流による出向職員から生ずる機会費用の計算方法  
該当職員が国又は地方公共団体に復帰後退職する際に支払われる退職金のうち、独立行政法人での勤務期間に対応する部分について、職員退職手当支給規程を参考に計算しております。

<損益計算書関係>

該当ありません。

<キャッシュ・フロー計算書関係>

1. 資金の期末残高の貸借対照表科目別の内訳

現金及び預金勘定	327,665,856 円
資金の期末残高	327,665,856 円

2. 重要な非資金取引

該当ありません。

<固定資産の減損に係る注記事項>

1. 減損を認識した固定資産に関する事項

該当ありません。

2. 減損の兆候が認められた固定資産（減損を認識した場合を除く）に関する事項

該当ありません。

<金融商品に関する注記>

1. 金融商品の状況に関する事項

当法人は、資金運用については短期的な預金に限定し、活動資金は事業収入及び運営費交付金等によりまかなっているため、資金調達はありません。

<重要な債務負担行為>

契約件名	契約金額	備考
日中サービス支援型GH新築工事	123,420,000円	
第3期汚水槽排水等改修工事	9,504,000円	
合計	132,924,000円	

<退職給付関係>

1. 採用している退職給付制度の概要

当法人は、職員の退職給付に充てるため、退職一時金制度を採用している。退職一時金制度（非積立型制度である。）では、退職給付として、給与と勤務期間に基づいた一時金を支給しており、簡便法により退職給付引当金及び退職給付費用を計算している。

2. 退職一時金制度

(1) 退職給付引当金の期首残高と期末残高の調整表

区分	
期首における退職給付引当金	1,029,136,320 円
退職給付費用	80,143,620 円
退職給付の支払額	△ 126,343,480 円
<u>期末における退職給付引当金</u>	<u>982,936,460 円</u>

(2) 退職給付に関連する損益

簡便法で計算した退職給付費用	80,143,620 円
----------------	--------------

<重要な後発事象>

該当ありません。

令和3事業年度

附属明細書

独立行政法人  
国立重度知的障害者総合施設のぞみの園

# 目 次

固定資産の取得、処分、減価償却費（「第87特定の償却資産の減価に係る会計処理」及び「第91資産除去債務に係る特定の除去費用等の会計処理」による減価償却相当額も含む。）及び減損損失累計額の 明細.....	1
棚卸資産の明細.....	2
引当金の明細.....	2
退職給付引当金の明細.....	2
運営費交付金債務及び当期振替額等の明細 .....	3
国等からの財源措置の明細 .....	4
役員及び職員の給与の明細 .....	5
開示すべきセグメント情報 .....	6

1. 固定資産の取得、処分、減価償却費（「第87 特定の償却資産の減価に係る会計処理」及び「第91 資産除去債務に係る特定の除去費用等の会計処理」による減価償却相当額も含む。）及び減損損失累計額の明細

(単位：円)

資産の種類	期首 残高	当期 増加額	当期 減少額	期末 残高	減価償却累計額		減損損失累計額		差引当期末 残高	摘要	
					当期 償却額	当期 減損額					
有形固定資産 (減価償却費)	建 物	1,412,541,419	79,003,003	0	1,491,544,422	588,393,455	71,729,760	0	0	903,150,967	
	構 築 物	165,326,267	0	0	165,326,267	139,269,497	5,752,778	531,532	0	25,525,238	
	車両運搬具	96,535,802	0	2,225,250	94,310,552	92,933,259	2,262,391	0	0	1,377,293	
	工具器具備品	282,560,657	4,974,420	4,962,300	282,572,777	246,160,326	18,696,536	0	0	36,412,451	
	建設仮勘定	0	99,539,000	0	99,539,000	0	0	0	0	99,539,000	
	計	1,956,964,145	183,516,423	7,187,550	2,133,293,018	1,066,756,537	98,441,465	531,532	0	1,066,004,949	
有形固定資産 (減価償却相当額)	建 物	6,189,900,725	42,578,000	0	6,232,478,725	3,698,949,014	163,951,864	39,650,004	0	2,493,879,707	
	構 築 物	1,171,150,753	0	0	1,171,150,753	872,596,637	25,098,721	11,745,885	0	286,808,231	
	車両運搬具	1,440,233	0	0	1,440,233	1,440,232	0	0	0	1	
	工具器具備品	30,713,605	0	0	30,713,605	30,648,875	0	0	0	64,730	
	建設仮勘定	0	33,264,000	0	33,264,000	0	0	0	0	33,264,000	
	計	7,393,205,316	75,842,000	0	7,469,047,316	4,603,634,758	189,050,585	51,395,889	0	2,814,016,669	
非償却資産	立 木 竹	201,347,737	0	0	201,347,737	0	0	0	0	201,347,737	
	土 地	8,903,318,500	0	0	8,903,318,500	0	0	0	0	8,903,318,500	
	計	9,104,666,237	0	0	9,104,666,237	0	0	0	0	9,104,666,237	
有形固定資産合計	建 物	7,602,442,144	121,581,003	0	7,724,023,147	4,287,342,469	235,681,624	39,650,004	0	3,397,030,674	
	構 築 物	1,336,477,020	0	0	1,336,477,020	1,011,866,134	30,851,499	12,277,417	0	312,333,469	
	車両運搬具	97,976,035	0	2,225,250	95,750,785	94,373,491	2,262,391	0	0	1,377,294	
	工具器具備品	313,274,262	4,974,420	4,962,300	313,286,382	276,809,201	18,696,536	0	0	36,477,181	
	立 木 竹	201,347,737	0	0	201,347,737	0	0	0	0	201,347,737	
	土 地	8,903,318,500	0	0	8,903,318,500	0	0	0	0	8,903,318,500	
	建設仮勘定	0	132,803,000	0	132,803,000	0	0	0	0	132,803,000	
	計	18,454,835,698	259,358,423	7,187,550	18,707,006,571	5,670,391,295	287,492,050	51,927,421	0	12,984,687,855	
無形固定資産 (減価償却費)	ソフトウェア	44,959,316	1,386,000	0	46,345,316	40,353,650	6,012,802	0	0	5,991,666	
	計	44,959,316	1,386,000	0	46,345,316	40,353,650	6,012,802	0	0	5,991,666	
無形固定資産 (減価償却相当額)	ソフトウェア	0	0	0	0	0	0	0	0	0	
	電話加入権	169,000	0	0	169,000	0	0	0	0	169,000	
	計	169,000	0	0	169,000	0	0	0	0	169,000	
無形固定資産合計	ソフトウェア	44,959,316	1,386,000	0	46,345,316	40,353,650	6,012,802	0	0	5,991,666	
	電話加入権	169,000	0	0	169,000	0	0	0	0	169,000	
	計	45,128,316	1,386,000	0	46,514,316	40,353,650	6,012,802	0	0	6,160,666	
投資その他の資産	長期前払費用	327,722	0	0	327,722	0	0	0	0	327,722	
	退職給付引当金見返	1,029,136,320	80,143,620	126,343,480	982,936,460	0	0	0	0	982,936,460	
	計	1,029,464,042	80,143,620	126,343,480	983,264,182	0	0	0	0	983,264,182	

2. 棚卸資産の明細

(単位：円)

種 類	期首残高	当期増加額		当期減少額		期末残高	摘 要
		当期購入・ 製造・振替	その他	払出・振替	その他		
医薬品等	1,308,149	11,394,847	0	10,961,041	0	1,741,955	
出版物	4,966,400	0	0	867,400	0	4,099,000	
未成受託研究支出金	0	612,658	0	0	0	612,658	
計	6,274,549	12,007,505	0	11,828,441	0	6,453,613	

3. 引当金の明細

(単位：円)

種 類	期首残高	当期増加額	当期減少額		期末残高	摘 要
			目的使用	その他		
賞与引当金	113,887,102	105,176,062	113,887,102	0	105,176,062	

4. 退職給付引当金の明細

(単位：円)

区 分	期首残高	当期増加額	当期減少額	期末残高	摘 要
退職給付債務合計額	1,029,136,320	80,143,620	126,343,480	982,936,460	
退職一時金に係る債務	1,029,136,320	80,143,620	126,343,480	982,936,460	
退職給付引当金	1,029,136,320	80,143,620	126,343,480	982,936,460	

5. 運営費交付金債務及び運営費交付金収益の明細

(1) 運営費交付金債務の増減の明細

(単位：円)

交付年度	期首残高	交付金当期交付額	当期振替額				引当金見返との相殺額	期末残高
			運営費交付金収益	資産見返運営費交付金	建設仮勘定見返運営費交付金	資本剰余金		
令和2年度	26,048,000	0	0	19,140,000	6,908,000	0	26,048,000	0
令和3年度	0	1,289,990,000	758,779,595	65,424,823	92,631,000	0	916,835,418	240,230,582
合計	26,048,000	1,289,990,000	758,779,595	84,564,823	99,539,000	0	942,883,418	240,230,582

(2) 運営費交付金債務の当期振替額の明細

①運営費交付金債務の振替額並びに主な使途の明細

令和3年度分

区分	運営費交付金収益	運営費交付金の主な使途	
		費用	主な使途
業務達成基準による振替額			
施設運営業務	125,005,068	320,176,361	人件費：0円、一般管理費：0円、業務費：320,176,361円、その他：0円
知的障害者自立支援等調査・研究業務	68,850,366	69,175,135	人件費：32,678,545円、一般管理費：0円、業務費：36,496,590円、その他：0円
知的障害者支援関係職員等養成研修業務	42,151,962	37,799,013	人件費：22,154,392円、一般管理費：0円、業務費：15,644,621円、その他：0円
知的障害者支援関係施設援助・助言業務	12,554,112	14,395,834	人件費：13,962,750円、一般管理費：0円、業務費：433,084円、その他：0円
障害福祉サービス業務	30,281,392	27,455,498	人件費：0円、一般管理費：0円、業務費：27,455,498円、その他：0円
地域生活支援業務	22,004,697	0	人件費：0円、一般管理費：0円、業務費：0円、その他：0円
診療業務	242,477,125	242,145,177	人件費：178,710,989円、一般管理費：0円、業務費：63,434,188円、その他：0円
障害児通所支援業務	11,441,734	21,066,295	人件費：1,531,696円、一般管理費：0円、業務費：19,534,599円、その他：0円
受託業務	0	0	人件費：0円、一般管理費：0円、業務費：0円、その他：0円
法人共通	204,013,139	203,280,007	人件費：150,639,546円、一般管理費：52,640,461円、業務費：0円、その他：0円
合計	758,779,595	935,493,320	

②資産見返運営費交付金及び資本剰余金への振替額並びに主な使途の明細

令和2年度分

セグメント	資産見返運営費交付金への振替		建設仮勘定運営費交付金への振替		資本剰余金への振替	
	振替額	主な使途	振替額	主な使途	振替額	主な使途
施設運営業務	19,140,000	・強度行動障害者映像見守りシステム設置工事：19,140,000円	0		0	
地域生活支援業務	0		6,908,000	・日中サービス支援型グループホーム新築工事設計業務：6,908,000円	0	
合計	19,140,000		6,908,000		0	

令和3年度分

セグメント	資産見返運営費交付金への振替		建設仮勘定運営費交付金への振替		資本剰余金への振替	
	振替額	主な使途	振替額	主な使途	振替額	主な使途
施設運営業務	42,396,199	・変電設備(Q0-12)電灯変圧器交換等工事：2,040,446円 ・あかしあ寮食器洗浄機設置工事：930,820円 ・つぐみ寮居室5室等改修工事：786,214円 ・令和3年度 強度行動障害者寮内部改修工事：38,638,719円	10,351,000	・令和3年度強度行動障害者寮改修第4期工事設計業務：3,520,000円 ・令和3年度強度行動障害者寮改修第4期工事変更設計業務：495,000円 ・第3期汚水槽排水管等改修工事前払金(運営費交付金分)：6,336,000円	0	
知的障害者支援関係職員等養成研修業務	847,000	・独身寮浴室空調機取付工事：847,000円	0		0	
地域生活支援業務	0		82,280,000	・日中サービス支援型グループホーム新築工事前払金：82,280,000円	0	
診療業務	3,245,000	・内視鏡ビデオシステム他一式：3,245,000円	0		0	
障害児通所支援業務	17,550,624	・児童発達支援センターいんぼ〜内部改修等工事：17,550,624円	0		0	
法人共通	1,386,000	・財務会計システム機能追加業務一式：1,386,000円	0		0	
合計	65,424,823		92,631,000		0	

(3) 引当金見返との相殺額の明細

セグメント	相殺額	引当金見返との相殺	
		主な相殺額の内訳	
施設運営業務	162,027,733	・賞与引当金見返	66,574,013円
		・退職給付引当金見返	95,453,720円
知的障害者自立支援等調査・研究業務	5,398,634	・賞与引当金見返	3,684,434円
		・退職給付引当金見返	1,714,200円
知的障害者支援関係職員等養成研修業務	2,263,038	・賞与引当金見返	2,263,038円
		・退職給付引当金見返	0円
知的障害者支援関係施設援助・助言業務	857,888	・賞与引当金見返	857,888円
		・退職給付引当金見返	0円
障害福祉サービス業務	2,735,608	・賞与引当金見返	2,735,608円
		・退職給付引当金見返	0円
地域生活支援業務	2,766,303	・賞与引当金見返	2,766,303円
		・退職給付引当金見返	0円
診療業務	46,272,875	・賞与引当金見返	17,769,875円
		・退職給付引当金見返	28,503,000円
障害児通所支援業務	4,018,642	・賞与引当金見返	3,346,082円
		・退職給付引当金見返	672,560円
法人共通	13,889,861	・賞与引当金見返	13,889,861円
		・退職給付引当金見返	0円
計	240,230,582		

(4) 運営費交付金債務残高の明細

運営費交付金債務残高	使用見込み
業務達成基準を採用した業務に係る分	<p>・日中サービス支援型グループホーム新築工事 123,420,000円 新型コロナウイルス感染防止対策等の対応による業務の遅れ及び、当期実施中の新築工事において完成が令和4年11月であるため繰越を実施するものです。</p> <p>・第3期汚水槽排水管等改修工事 9,504,000円 新型コロナウイルス感染防止対策等の対応による業務の遅れ及び、当期実施中の改修工事において完成が令和4年6月であるため繰越を実施するものです。</p>
計	132,924,000



6. 国等からの財源措置の明細

(1) 施設費の明細

(単位：円)

区分	当期交付額	左の会計処理内訳			摘要
		建設仮勘定 見返施設費	資本剰余金	その他	
施設整備費補助金	40,677,000	33,264,000	7,413,000	0	このほか、預り施設費35,165千円が昨年より当期に繰越され資本剰余金として処理した。
合計	40,677,000	33,264,000	7,413,000	0	

(2) 補助金等の明細

(単位：円)

区 分	当期交付額	左の会計処理内訳					摘要
		建設仮勘定 補助金等	資産見返 補助金等	資本剰余金	未払金	収益計上	
令和3年度厚生労働科学研究費補助金 強度行動障害者支援に関する効果的な情報収集と関係者による情報共有、支援効果の評価方法の開発のための研究	5,000,000	0	0	0	737,000	4,263,000	
令和3年度厚生労働科学研究費補助金 障害者の高齢化による状態像の変化に係るアセスメントと支援方法に関するマニュアルの作成のための研究	5,000,000	0	0	0	1,841,000	3,159,000	
令和3年度障害者総合福祉推進事業費補助金 発達障害者支援における高齢期支援に関する実態調査	3,073,000	0	0	0	1,930,000	1,143,000	
令和3年度障害者総合福祉推進事業費補助金 地域生活定着支援センターとの連携を中心とした障害者の入口支援を効果的に実施する方法に関する調査研究	4,491,000	0	0	0	3,061,000	1,430,000	
令和3年度生活困窮者就労準備支援事業費等補助金（社会福祉推進事業分） 矯正施設を退所した女性の知的障害者等の地域生活支援における支援の枠組みに関する調査研究	2,979,000	0	0	0	86,000	2,893,000	
令和3年度群馬県障害福祉サービス施設・事業所等における感染防止対策支援事業費補助金	112,000	0	0	0	0	112,000	
合計	20,655,000	0	0	0	7,655,000	13,000,000	

7. 役員及び職員の給与の明細

(単位：千円、人)

区 分	報 酬 又 は 給 与		退 職 手 当	
	支 給 額	支 給 人 員	支 給 額	支 給 人 員
役 員	(5,317)	(2)	(0)	(0)
	37,808	3	0	0
職 員	(441,188)	(151)	(2,313)	(24)
	1,131,236	165	124,031	8
合 計	(446,506)	(153)	(2,313)	(24)
	1,169,043	168	124,031	8

注1： 役員に対する報酬等の支給の基準の概要

役員に対する報酬等の支給は、役員給与規程及び役員退職手当支給規程によつて  
います。

注2： 職員に対する給与及び退職手当の支給の基準の概要

職員に対する給与及び退職手当の支給は、職員給与規程及び職員退職手当支給規  
程によつています。

注3： 報酬又は給与の支給人員数は、年間平均支給人員数を計上しています。

注4： ( ) 内は非常勤の役職員に係るものであり、外数で記載しています。

8. 開示すべきセグメント情報

(単位：円)

区 分	施設運営	知的障害者自立支援等 調査・研究	知的障害者支援関係職 員等養成研修	知的障害者支援関係施 設援助・助言	附帯業務： 障害福祉サービス業務	附帯業務： 地域生活支援業務	附帯業務：診療業務	附帯業務： 障害児通所支援業務	受託業務	計	法人共通	合 計
I 行政コスト												
損益計算書上の費用	1,688,064,918	104,482,388	45,215,148	17,116,692	79,354,470	90,229,687	388,393,863	98,930,145	0	2,511,787,311	239,097,877	2,750,885,188
その他行政コスト												
減価償却相当額	74,429,579	710,942	0	0	56,140	2,169,929	12,222,647	0	0	89,589,237	99,461,348	189,050,585
減損損失相当額										0		0
除売却差額相当額	0	0	0	0	0	0	0	0	0	0	0	0
その他行政コスト合計	74,429,579	710,942	0	0	56,140	2,169,929	12,222,647	0	0	89,589,237	99,461,348	189,050,585
行政コスト	1,762,494,497	105,193,330	45,215,148	17,116,692	79,410,610	92,399,616	400,616,510	98,930,145	0	2,601,376,548	338,559,225	2,939,935,773
II 独立行政法人の業務運営に関して 国民の負担に帰せられるコスト	581,564,102	104,873,170	38,718,208	15,725,393	35,443,152	△ 5,847,127	283,791,784	29,177,718	0	1,083,446,400	363,348,533	1,446,794,933
III 事業費用、事業収益及び事業損益												
事業費用												
人件費	1,229,916,352	67,985,798	29,570,527	16,683,608	47,057,995	68,035,512	324,959,675	79,395,546	0	1,863,605,013	186,457,416	2,050,062,429
人件費	850,947,067	48,744,300	23,017,237	9,082,039	31,674,031	43,177,385	240,274,573	29,179,572		1,276,096,204	158,033,393	1,434,129,597
賃金	253,716,990	3,535,589	5,681,385	6,272,010	15,475,767	42,533,218	32,834,809	46,595,422		406,645,190	0	406,645,190
非常勤医師、医師謝金	0	0	0	0	0	0	23,967,960	0		23,967,960	0	23,967,960
退職給付費用	63,338,080	12,197,315	△ 781,415	615,200	△ 2,672,920	△ 20,187,320	9,690,040	1,465,340		63,664,320	16,479,300	80,143,620
賞与引当金繰入	61,914,215	3,508,594	1,653,320	714,359	2,581,117	2,512,229	18,192,293	2,155,212		93,231,339	11,944,723	105,176,062
その他費用	458,148,566	36,496,590	15,644,621	433,084	32,296,475	22,194,175	63,434,188	19,534,599	0	648,182,298	52,640,461	700,822,759
計	1,688,064,918	104,482,388	45,215,148	17,116,692	79,354,470	90,229,687	388,393,863	98,930,145	0	2,511,787,311	239,097,877	2,750,885,188
事業収益												
運営費交付金収益	125,005,068	68,850,366	42,151,962	12,554,112	30,281,392	22,004,697	242,477,125	11,441,734		554,766,456	204,013,139	758,779,595
補助金等収益	112,000	12,888,000								13,000,000		13,000,000
計画相談支援給付費収入						5,575,869				5,575,869		5,575,869
介護給付費・訓練等給付費収入	1,176,067,687				23,869,856	92,521,428				1,292,458,971		1,292,458,971
地域生活支援事業費収入	1,038,397					149,446				1,187,843		1,187,843
診療収入							116,824,726			116,824,726		116,824,726
障害児通所給付費等収入								69,752,427		69,752,427		69,752,427
実習生等受入負担金収入			641,540							641,540		641,540
受託収入									0			0
資産見返戻入	61,593,236	6,393,184	47,290		8,023,317	11,071,861	1,541,627	4,490,871		93,161,386	7,165,877	100,327,263
その他収入	3,824,942	320,160	5,855,400	1,391,299	20,097,602					31,489,403	227,970	31,717,373
施設費収益										0		0
寄附金収益										0		0
物品受贈益										0		0
賞与引当金見返に係る収益	61,914,215	3,508,594	1,653,320	714,359	2,581,117	2,512,229	18,192,293	2,155,212		93,231,339	11,944,723	105,176,062
退職給付引当金見返に係る収益	63,338,080	12,197,315	△ 781,415	615,200	△ 2,672,920	△ 20,187,320	9,690,040	1,465,340		63,664,320	16,479,300	80,143,620
計	1,492,893,625	104,157,619	49,568,097	15,274,970	82,180,364	113,648,210	388,725,811	89,305,584	0	2,335,754,280	239,831,009	2,575,585,289
事業損益	△ 195,171,293	△ 324,769	4,352,949	△ 1,841,722	2,825,694	23,418,523	331,948	△ 9,624,561	0	△ 176,033,031	733,132	△ 175,299,899

(単位：円)

区 分	施設運営	知的障害者自立支援等 調査・研究	知的障害者支援関係職員 等養成研修	知的障害者支援関係施設 援助・助言	附帯業務： 障害福祉サービス業務	附帯業務： 地域生活支援業務	附帯業務：診療業務	附帯業務： 障害児通所支援業務	受託業務	計	法人共通	合 計
IV 臨時損益等												
税引前当期純損益	△ 195,171,293	△ 324,769	4,352,949	△ 1,841,722	2,825,894	23,418,523	331,948	△ 9,624,561	0	△ 176,033,031	733,132	△ 175,299,899
法人税等										0		0
当期純損益	△ 195,171,293	△ 324,769	4,352,949	△ 1,841,722	2,825,894	23,418,523	331,948	△ 9,624,561	0	△ 176,033,031	733,132	△ 175,299,899
目的積立金取崩額										0		0
当期総損益	△ 195,171,293	△ 324,769	4,352,949	△ 1,841,722	2,825,894	23,418,523	331,948	△ 9,624,561	0	△ 176,033,031	733,132	△ 175,299,899
V 総資産												
流動資産	256,602,010	7,615,094	1,656,920	836,359	8,329,845	19,196,810	36,772,316	11,253,396	612,658	342,875,408	339,610,579	682,485,987
土地、建物等	2,582,911,868	9,097,701	799,710		62,695,102	208,922,779	242,734,648	98,818,482		3,205,980,290	9,740,853,090	12,946,833,380
工具器具備品、車両等	22,669,614	3,655,195	88,412	44,229	5,528,336	619,875	6,482,650	1,876,121		40,964,432	2,881,709	43,846,141
その他	644,589,734	22,287,355	31,467,765	11,586,200	42,114,420	△ 4,309,100	126,317,608	7,678,160		881,732,142	101,701,040	983,433,182
計	3,506,773,226	42,655,345	34,012,807	12,466,788	118,667,703	224,430,364	412,307,222	119,626,159	612,658	4,471,552,272	10,185,046,418	14,656,598,690

注1 事業の種類別の区分については、中期目標として掲げられた業務内容等に基づき、「施設運営業務」、「知的障害者自立支援等調査・研究」、「知的障害者支援関係職員等養成研修」、「知的障害者支援関係施設援助・助言」、「附帯業務：障害福祉サービス業務」、「附帯業務：地域生活支援業務」、「附帯業務：診療業務」、「附帯業務：障害児通所支援業務」、「受託業務」としています。

注2 セグメントの業務内容

「施設運営業務」：重度の知的障害者に対して、自立のために必要な支援をする業務

「知的障害者自立支援等調査・研究」：知的障害者の自立と社会経済活動への参加を促進するための効果的な支援の方法に関する調査、研究業務

「知的障害者支援関係職員等養成研修」：知的障害者の支援の業務に従事する者の養成及び研修業務

「知的障害者支援関係施設援助・助言」：障害者支援施設の求めに応じて行う援助及び助言業務

「附帯業務：障害福祉サービス業務」：地域の障害者に対する就労移行支援、就労継続支援業務

「附帯業務：地域生活支援業務」：地域の障害者に対する相談支援、日中一時支援業務

「附帯業務：診療業務」：重度の知的障害のある施設利用者及び地域の障害者等に対する医療の提供業務

「附帯業務：障害児通所支援業務」：発達障害児・者及び地域で生活する重度の障害児・者への支援業務

「受託業務」：東アジア・アセアン経済研究センターからの受託業務

注3 事業費用のうち、「法人共通」に含めた配賦不能な金額は239,097,877円であり、その主な内容は役員給与及び管理部門経費である。

注4 総資産のうち、「法人共通」に含めた配賦不能な金額は10,185,046,418円であり、その主な内容は管理部門に係る資産である。

令和3事業年度

決 算 報 告 書

独立行政法人  
国立重度知的障害者総合施設のぞみの園

令和3事業年度決算報告書

区分	施設運営業務				知的障害者自立支援等調査・研究業務			
	予算額	決算額	差額	備考	予算額	決算額	差額	備考
収入								
運営費交付金	349,284,000	349,284,000	0		74,249,000	74,249,000	0	
国庫補助金収入	0	0	0		24,543,000	20,543,000	△ 4,000,000	補助金収入の減
都道府県等補助金収入	0	112,000	112,000		0	0	0	
事業収入	1,197,295,000	1,185,848,062	△ 11,446,938		312,000	320,160	8,160	
うち、介護給付費・訓練等給付費収入	1,186,697,000	1,176,067,687	△ 10,629,313		0	0	0	
うち、地域生活支援事業費収入	1,055,000	1,038,397	△ 16,603		0	0	0	
うち、計画相談支援給付費収入	0	0	0		0	0	0	
うち、診療収入	0	0	0		0	0	0	
うち、障害児通所給付費等収入	0	0	0		0	0	0	
うち、実習生等受入負担金収入	0	0	0		0	0	0	
うち、作業生産物等売払収入	1,000,000	701,458	△ 298,542	請負収入の減	0	0	0	
うち、その他収入	8,543,000	8,040,520	△ 502,480		312,000	320,160	8,160	
寄附金収入	0	0	0		0	0	0	
受託収入	0	0	0		0	0	0	
施設整備費補助金	83,160,000	40,677,000	△ 42,483,000	次年度繰越による減	0	0	0	
計	1,629,739,000	1,575,921,062	△ 53,817,938		99,104,000	95,112,160	△ 3,991,840	
支出								
役員及び管理部門職員に係る人件費	0	0	0		0	0	0	
うち、基本給等	0	0	0		0	0	0	
うち、退職手当	0	0	0		0	0	0	
一般管理費	0	0	0		0	0	0	
業務経費	1,546,579,000	1,734,595,320	188,016,320		99,104,000	86,914,529	△ 12,189,471	
うち、人件費（基本給等・退職手当）	997,726,000	1,006,123,560	8,397,560		54,410,000	54,046,334	△ 363,666	
うち、物件費	548,853,000	728,471,760	179,618,760	工事費用等の増	44,694,000	32,868,195	△ 11,825,805	研究費の減
受託経費	0	0	0		0	0	0	
施設整備費	83,160,000	75,303,000	△ 7,857,000		0	0	0	
計	1,629,739,000	1,809,898,320	180,159,320		99,104,000	86,914,529	△ 12,189,471	

令和3事業年度決算報告書

区分	知的障害者支援関係職員等養成研修業務				知的障害者支援関係施設援助・助言業務			
	予算額	決算額	差額	備考	予算額	決算額	差額	備考
収入								
運営費交付金	45,262,000	45,262,000	0		13,412,000	13,412,000	0	
国庫補助金収入	0	0	0		0	0	0	
都道府県等補助金収入	0	0	0		0	0	0	
事業収入	6,038,000	6,496,940	458,940		1,285,000	1,391,299	106,299	
うち、介護給付費・訓練等給付費収入	0	0	0		0	0	0	
うち、地域生活支援事業費収入	0	0	0		0	0	0	
うち、計画相談支援給付費収入	0	0	0		0	0	0	
うち、診療収入	0	0	0		0	0	0	
うち、障害児通所給付費等収入	0	0	0		0	0	0	
うち、実習生等受入負担金収入	324,000	641,540	317,540	実習生受入の増	0	0	0	
うち、作業生産物等売払収入	0	0	0		0	0	0	
うち、その他収入	5,714,000	5,855,400	141,400		1,285,000	1,391,299	106,299	
寄附金収入	0	0	0		0	0	0	
受託収入	0	0	0		0	0	0	
施設整備費補助金	0	0	0		0	0	0	
計	51,300,000	51,758,940	458,940		14,697,000	14,803,299	106,299	
支出								
役員及び管理部門職員に係る人件費	0	0	0		0	0	0	
うち、基本給等	0	0	0		0	0	0	
うち、退職手当	0	0	0		0	0	0	
一般管理費	0	0	0		0	0	0	
業務経費	51,300,000	47,405,991	△ 3,894,009		14,697,000	16,645,021	1,948,021	
うち、人件費（基本給等・退職手当）	26,747,000	25,087,075	△ 1,659,925		9,815,000	9,746,727	△ 68,273	
うち、物件費	24,553,000	22,318,916	△ 2,234,084		4,882,000	6,898,294	2,016,294	賃金職員等の増
受託経費	0	0	0		0	0	0	
施設整備費	0	0	0		0	0	0	
計	51,300,000	47,405,991	△ 3,894,009		14,697,000	16,645,021	1,948,021	

令和3事業年度決算報告書

区分	附帯業務：障害福祉サービス業務				附帯業務：地域生活支援業務			
	予算額	決算額	差額	備考	予算額	決算額	差額	備考
収入								
運営費交付金	33,017,000	33,017,000	0		230,471,000	230,471,000	0	
国庫補助金収入	0	0	0		0	0	0	
都道府県等補助金収入	0	0	0		0	0	0	
事業収入	44,894,000	43,967,458	△ 926,542		97,668,000	98,246,743	578,743	
うち、介護給付費・訓練等給付費収入	24,478,000	23,869,856	△ 608,144		92,140,000	92,521,428	381,428	
うち、地域生活支援事業費収入	0	0	0		179,000	149,446	△ 29,554	認定調査の減
うち、計画相談支援給付費収入	0	0	0		5,349,000	5,575,869	226,869	
うち、診療収入	0	0	0		0	0	0	
うち、障害児通所給付費等収入	0	0	0		0	0	0	
うち、実習生等受入負担金収入	0	0	0		0	0	0	
うち、作業生産物等売払収入	20,411,000	20,093,402	△ 317,598		0	0	0	
うち、その他収入	5,000	4,200	△ 800	体験収入の減	0	0	0	
寄附金収入	0	0	0		0	0	0	
受託収入	0	0	0		0	0	0	
施設整備費補助金	0	0	0		0	0	0	
計	77,911,000	76,984,458	△ 926,542		328,139,000	328,717,743	578,743	
支出								
役員及び管理部門職員に係る人件費	0	0	0		0	0	0	
うち、基本給等	0	0	0		0	0	0	
うち、退職手当	0	0	0		0	0	0	
一般管理費	0	0	0		0	0	0	
業務経費	77,911,000	74,697,564	△ 3,213,436		328,139,000	188,787,220	△ 139,351,780	
うち、人件費（基本給等・退職手当）	34,014,000	34,182,157	168,157		45,034,000	45,621,590	587,590	
うち、物件費	43,897,000	40,515,407	△ 3,381,593		283,105,000	143,165,630	△ 139,939,370	次年度繰越による減
受託経費	0	0	0		0	0	0	
施設整備費	0	539,000	539,000		0	0	0	
計	77,911,000	75,236,564	△ 2,674,436		328,139,000	188,787,220	△ 139,351,780	



令和3事業年度決算報告書

区分	附帯業務：診療業務				附帯業務：障害児通所支援業務			
	予算額	決算額	差額	備考	予算額	決算額	差額	備考
収入								
運営費交付金	291,995,000	291,995,000	0		33,011,000	33,011,000	0	
国庫補助金収入	0	0	0		0	0	0	
都道府県等補助金収入	0	0	0		0	0	0	
事業収入	115,332,000	116,824,726	1,492,726		73,595,000	69,752,427	△ 3,842,573	
うち、介護給付費・訓練等給付費収入	0	0	0		0	0	0	
うち、地域生活支援事業費収入	0	0	0		0	0	0	
うち、計画相談支援給付費収入	0	0	0		0	0	0	
うち、診療収入	115,332,000	116,824,726	1,492,726		0	0	0	
うち、障害児通所給付費等収入	0	0	0		73,595,000	69,752,427	△ 3,842,573	
うち、実習生等受入負担金収入	0	0	0		0	0	0	
うち、作業生産物等売払収入	0	0	0		0	0	0	
うち、その他収入	0	0	0		0	0	0	
寄附金収入	0	0	0		0	0	0	
受託収入	0	0	0		0	0	0	
施設整備費補助金	0	0	0		0	0	0	
計	407,327,000	408,819,726	1,492,726		106,606,000	102,763,427	△ 3,842,573	
支出								
役員及び管理部門職員に係る人件費	0	0	0		0	0	0	
うち、基本給等	0	0	0		0	0	0	
うち、退職手当	0	0	0		0	0	0	
一般管理費	0	0	0		0	0	0	
業務経費	407,327,000	408,921,584	1,594,584		106,606,000	112,178,896	5,572,896	
うち、人件費（基本給等・退職手当）	286,051,000	285,629,548	△ 421,452		31,743,000	31,424,972	△ 318,028	
うち、物件費	121,276,000	123,292,036	2,016,036		74,863,000	80,753,924	5,890,924	
受託経費	0	0	0		0	0	0	
施設整備費	0	0	0		0	0	0	
計	407,327,000	408,921,584	1,594,584		106,606,000	112,178,896	5,572,896	

令和3事業年度決算報告書

区分	附帯業務合計				受託業務			
	予算額	決算額	差額	備考	予算額	決算額	差額	備考
収入								
運営費交付金	588,494,000	588,494,000	0		0	0	0	
国庫補助金収入	0	0	0		0	0	0	
都道府県等補助金収入	0	0	0		0	0	0	
事業収入	331,489,000	328,791,354	△ 2,697,646		0	0	0	
うち、介護給付費・訓練等給付費収入	116,618,000	116,391,284	△ 226,716		0	0	0	
うち、地域生活支援事業費収入	179,000	149,446	△ 29,554		0	0	0	
うち、計画相談支援給付費収入	5,349,000	5,575,869	226,869		0	0	0	
うち、診療収入	115,332,000	116,824,726	1,492,726		0	0	0	
うち、障害児通所給付費等収入	73,595,000	69,752,427	△ 3,842,573		0	0	0	
うち、実習生等受入負担金収入	0	0	0		0	0	0	
うち、作業生産物等売払収入	20,411,000	20,093,402	△ 317,598		0	0	0	
うち、その他収入	5,000	4,200	△ 800		0	0	0	
寄附金収入	0	0	0		0	0	0	
受託収入	0	0	0		0	0	0	
施設整備費補助金	0	0	0		0	0	0	
計	919,983,000	917,285,354	△ 2,697,646		0	0	0	
支出								
役員及び管理部門職員に係る人件費	0	0	0		0	0	0	
うち、基本給等	0	0	0		0	0	0	
うち、退職手当	0	0	0		0	0	0	
一般管理費	0	0	0		0	0	0	
業務経費	919,983,000	784,585,264	△ 135,397,736		0	0	0	
うち、人件費（基本給等・退職手当）	396,842,000	396,858,267	16,267		0	0	0	
うち、物件費	523,141,000	387,726,997	△ 135,414,003		0	0	0	
受託経費	0	0	0		0	0	0	
施設整備費	0	539,000	539,000		0	0	0	
計	919,983,000	785,124,264	△ 134,858,736		0	0	0	

令和3事業年度決算報告書

区分	計				法人共通			
	予算額	決算額	差額	備考	予算額	決算額	差額	備考
収入								
運営費交付金	1,070,701,000	1,070,701,000	0		219,289,000	219,289,000	0	
国庫補助金収入	24,543,000	20,543,000	△ 4,000,000		0	0	0	
都道府県等補助金収入	0	112,000	112,000		0	0	0	
事業収入	1,536,419,000	1,522,847,815	△ 13,571,185		0	227,970	227,970	
うち、介護給付費・訓練等給付費収入	1,303,315,000	1,292,458,971	△ 10,856,029		0	0	0	
うち、地域生活支援事業費収入	1,234,000	1,187,843	△ 46,157		0	0	0	
うち、計画相談支援給付費収入	5,349,000	5,575,869	226,869		0	0	0	
うち、診療収入	115,332,000	116,824,726	1,492,726		0	0	0	
うち、障害児通所給付費等収入	73,595,000	69,752,427	△ 3,842,573		0	0	0	
うち、実習生等受入負担金収入	324,000	641,540	317,540		0	0	0	
うち、作業生産物等売払収入	21,411,000	20,794,860	△ 616,140		0	0	0	
うち、その他収入	15,859,000	15,611,579	△ 247,421		0	227,970	227,970	
寄附金収入	0	0	0		0	0	0	
受託収入	0	0	0		0	0	0	
施設整備費補助金	83,160,000	40,677,000	△ 42,483,000		0	0	0	
計	2,714,823,000	2,654,880,815	△ 59,942,185		219,289,000	219,516,970	227,970	
支出								
役員及び管理部門職員に係る人件費	0	0	0		172,276,000	171,923,254	△ 352,746	
うち、基本給等	0	0	0		172,276,000	171,923,254	△ 352,746	
うち、退職手当	0	0	0		0	0	0	
一般管理費	0	0	0		47,013,000	51,777,619	4,764,619	保守費用等の増
業務経費	2,631,663,000	2,670,146,125	38,483,125		0	0	0	
うち、人件費（基本給等・退職手当）	1,485,540,000	1,491,861,963	6,321,963		0	0	0	
うち、物件費	1,146,123,000	1,178,284,162	32,161,162		0	0	0	
受託経費	0	0	0		0	0	0	
施設整備費	83,160,000	75,842,000	△ 7,318,000		0	0	0	
計	2,714,823,000	2,745,988,125	31,165,125		219,289,000	223,700,873	4,411,873	

## 令和3事業年度決算報告書

(単位：円)

区分	合計			
	予算額	決算額	差額	備考
収入				
運営費交付金	1,289,990,000	1,289,990,000	0	
国庫補助金収入	24,543,000	20,543,000	△ 4,000,000	
都道府県等補助金収入	0	112,000	112,000	
事業収入	1,536,419,000	1,523,075,785	△ 13,343,215	
うち、介護給付費・訓練等給付費収入	1,303,315,000	1,292,458,971	△ 10,856,029	
うち、地域生活支援事業費収入	1,234,000	1,187,843	△ 46,157	
うち、計画相談支援給付費収入	5,349,000	5,575,869	226,869	
うち、診療収入	115,332,000	116,824,726	1,492,726	
うち、障害児通所給付費等収入	73,595,000	69,752,427	△ 3,842,573	
うち、実習生等受入負担金収入	324,000	641,540	317,540	
うち、作業生産物等売払収入	21,411,000	20,794,860	△ 616,140	
うち、その他収入	15,859,000	15,839,549	△ 19,451	
寄附金収入	0	0	0	
受託収入	0	0	0	
施設整備費補助金	83,160,000	40,677,000	△ 42,483,000	
計	2,934,112,000	2,874,397,785	△ 59,714,215	
支出				
役員及び管理部門職員に係る人件費	172,276,000	171,923,254	△ 352,746	
うち、基本給等	172,276,000	171,923,254	△ 352,746	
うち、退職手当	0	0	0	
一般管理費	47,013,000	51,777,619	4,764,619	
業務経費	2,631,663,000	2,670,146,125	38,483,125	
うち、人件費（基本給等・退職手当）	1,485,540,000	1,491,861,963	6,321,963	
うち、物件費	1,146,123,000	1,178,284,162	32,161,162	
受託経費	0	0	0	
施設整備費	83,160,000	75,842,000	△ 7,318,000	
計	2,934,112,000	2,969,688,998	35,576,998	

令和3事業年度

# 事業報告書

独立行政法人国立重度知的障害者総合施設のぞみの園

1	法人の長によるメッセージ	1
2	法人の目的、業務内容	2
	(1) 法人の目的	
	(2) 業務内容	
3	政策体系における法人の位置づけ及び役割	3
4	中期目標	3
	(1) 概要	
	(2) 一定の事業等のまとめりごとの目標	
5	法人の長の理念や運営上の方針・戦略等	4
6	中期計画及び年度計画	5
7	持続的に適正なサービスを提供するための源泉	11
	(1) ガバナンスの状況	
	(2) 役員等の状況	
	(3) 職員の状況	
	(4) 重要な設備等の整備等の状況	
	(5) 純資産の状況	
	(6) 財源の状況	
	(7) 社会及び環境への配慮等の状況	
	(8) その他の源泉の状況	
8	業務運営上の課題・リスク及びその対策	15
	(1) リスク管理の状況	
	(2) 業務運営上の課題・リスク及びその対応策の状況	
9	業務の適正な評価の前提情報	15
	(1) 自立支援のための取組	
	(2) 調査・研究	
	(3) 養成・研修	
	(4) 援助・助言	
	(5) その他の業務	
10	業務の成果と使用した資源との対比	24
	(1) 自己評価	
	(2) 当中期計画期間における主務大臣による過年度の総合評定の状況	
11	予算と決算との対比	25
12	財務諸表	26
	(1) 貸借対照表	
	(2) 行政コスト計算	
	(3) 損益計算書	
	(4) 純資産変動計算書	
	(5) キャッシュ・フロー計算書	

1 3	財務状態及び運営状況の法人の長による説明情報	2 8
(1)	貸借対照表	
(2)	行政コスト計算書	
(3)	損益計算書	
(4)	純資産変動計算書	
(5)	キャッシュ・フロー計算書	
1 4	内部統制の運用に関する情報	3 9
1 5	法人の基本情報	3 0
(1)	沿革	
(2)	設立にかかる根拠法	
(3)	主務大臣	
(4)	組織図	
(5)	事務所の所在地	
(6)	主要な特定関連会社、関連会社及び関連公益法人の状況	
(7)	主要な財務データの経年比較	
(8)	翌事業年度の予算、収支計画及び資金計画	
1 6	参考情報	3 3
(1)	要約した財務諸表の科目の説明	
(2)	その他公表資料等との関係の説明	

## 1 法人の長によるメッセージ

独立行政法人国立重度知的障害者総合施設のぞみの園は、重度の知的障害者に対する自立のための先導的かつ総合的な支援の提供、知的障害者の支援に関する調査及び研究等を行うことにより、知的障害者の福祉の向上を図ることを目的として、平成15年10月1日に設立された中期目標管理法人です。中期目標期間は5年間とされ、令和3年度は、第4期中期目標期間の後半となる4年目に当たりますが、前年度に引き続き新型コロナウイルス感染防止対策が大きな課題となった1年でした。令和3年5月初旬をピークとする第4波、8月下旬をピークとし、緊急事態宣言が発出された第5波、そして令和4年の年明けからは、ピークには全国の感染者数が1日10万人超え、3月21日までまん延防止等重点措置が適用されていた第6波に見舞われました。

のぞみの園においては、4月から5月にかけて6名、1月から3月にかけて9名の職員の感染が確認されました。また、濃厚接触者となったケースや通所サービスの利用者の感染が確認されたケースもあり、感染防止のため通所サービスの提供を停止した期間もありました。さらに、学生の実習や短期入所サービスは緊急事態宣言中やまん延防止等重点措置適用中は受け入れを停止するなど大きな影響がありました。一方、体調不良時の出勤自粛や支援の場における感染防止対策の徹底、独自のPCR検査の実施などにより入所利用者の皆様の感染は確認されず、職員間でクラスターとなることもありませんでした。

こうした中、中期目標に掲げられた「自立支援」「調査・研究」「養成・研修」「援助・助言」「その他の業務」並びに「業務運営の効率化」への取り組み状況ですが、まず、自立支援では、地域移行を推進しつつ、高齢の入所利用者に対する専門性の高い支援を実践するとともに、著しい行動障害を有する者等を有期で受け入れ、地域や他施設での安定した生活をめざして支援を行いました。地域移行については、独立行政法人化以前から入所されている利用者の方々のうち1名が、宿泊体験を経てグループホームに移られました。高齢入所利用者に対する専門性の高い支援では、認知症研究班を始めとする4つの研究グループの活動や身体機能低下の予防を目的とした健康増進プログラムを継続するとともに、多くの入所施設にとってこれからの大きな課題とされ、のぞみの園への期待も高いターミナルケアを実践し、全国に情報発信することを目的として、プロジェクトチームを新たに立ち上げました。行動障害を有する者等の受け入れについては、27名を計画していましたが、新型コロナ感染症拡大の影響で昨年度にもまして面接調査等を予定どおり実施することが困難となったこともあり、13名の受け入れに止まりました。一方、前年度2名に止まった強度行動障害の支援に先駆的に取り組んでいる社会福祉法人での職員の現任研修については、8名を派遣できました。

調査・研究では、「強度行動障害者支援に関する効果的な情報収集と関係者による情報共有、支援効果の評価方法の開発のための研究」や「障害者の高齢化による状態像の変化に係るアセスメントと支援方法に関するマニュアルの作成のための研究」に継続して取り組むとともに、新たに「高齢期発達障害者支援における関係機関の役割と地域連携の在り方に関する調査」に取り組むなど、テーマ等の設定に当たっては、障害福祉施策の推進に資するとともに支援の実践につながるものとなるよう努めました。更に、東アジア・アセアン経済研究センターから委託を受け「東南アジアにおける発達障害に対する保健医療政策の実態把握と改善に関する研究」に着手し、活動の場を海外に広げることとなりました。

養成・研修では、「障害のある人の生活習慣病～予防に必要なこと～」、「高齢期の支援が変わるとき～気づきと活かし方～」をテーマとしたセミナーをオンデマンドやライブ配信したほか、強度行動障害支援者養成研修の指導者を対象とした研修、知的障害のある犯罪行為者への支援を学ぶ研修など3つの研修をライブで配信しました。

援助・助言では、障害者支援施設を始めとする福祉関係機関や自治体からの相談、問合せは、昨年度減少しましたが一昨年度なみに回復し、目標を上回る結果になりました。講師派遣については、オンライン



での講演会、研修会が定着したものの前年度並みに止まり、目標を達成できませんでした。内容としては、「行動障害を有する者の支援に関すること」、「発達障害児者の支援に関すること」、「高齢の知的障害者の支援に関すること」が多くを占めました。

その他の業務のうち、発達障害児者の支援では、国立障害者リハビリテーションセンターとの協定に基づき調査・研究や養成、研修の分野で職員の相互派遣による連携協力を継続したほか、児童発達支援、保育所等訪問支援、放課後等デイサービスの安定的な運営に努めるとともに、児童福祉サービスにおけるVineland-IIの導入効果について調査を行いました。

業務運営においては、就労移行支援の事業所を廃止するとともに、入所支援の現場全てで一人夜勤体制とするなど職員配置の効率化を図りました。

以上が令和3年度における主な取組ですが、新年度（4年度）になっても新型コロナウイルスの感染数は第5波のピークを越える日が続きました。当法人においても4月に職員4人の感染が確認されました。また、5月には同一グループホームにおいて、利用されている方5人と職員3人の感染が確認されましたが、保健所の指導を受け感染者の隔離と支援する職員を限定することで感染は収束しました。これまでのところ入所利用者の皆様の感染は確認されておりませんが、より一層の緊張感をもって感染防止対策の徹底を図りつつ、「支援の質の向上や地域での実践」及び「支援の向上につながる調査研究・情報発信」並びに「業務運営の効率化による収支改善」に注力し、障害福祉の推進に貢献してまいりたいと考えております。

令和4年6月

独立行政法人

国立重度知的障害者総合施設のぞみの園

理事長 深代 敬久



## 2 法人の目的、業務内容

### (1) 法人の目的（のぞみの園法 第3条）

のぞみの園は、重度の知的障害者に対する自立のための先導的かつ総合的な支援の提供、知的障害者の支援に関する調査及び研究等を行うことにより、知的障害者の福祉の向上を図ることを目的としています。

### (2) 業務内容

のぞみの園は、のぞみの園法第3条の目的を達成するため以下の業務を行います。

- ア 重度の知的障害者に対する自立のための総合施設の設置・運営
- イ 知的障害者の自立と社会参加に関する調査、研究及び情報提供
- ウ 知的障害者の支援業務に従事する者の養成及び研修

エ 障害者支援施設の求めに応じた援助及び助言

オ ア～エに掲げる業務に附帯する業務

(診療部、グループホーム、地域相談支援センター、児童発達支援センターの設置・運営など)

### 3 政策体系における法人の位置づけ及び役割 (ミッション)

我が国の障害児・者を取り巻く現状をみると、障害者の地域移行や一般就労への移行が進む中、障害者が望む地域生活の実現、障害者の高齢化に対応した支援の在り方、障害児に対する専門的で多様な支援の確立など、国として取り組むべき喫緊の課題が山積しています。また、政府は、「ニッポン一億総活躍プラン」(平成28年6月2日閣議決定)により、子供・高齢者・障害者など全ての人々が地域、暮らし、生きがいを共に創り、高め合うことができる「地域共生社会」の実現を目指しています。

また、平成28年に「障害者の日常生活及び社会生活を総合的に支援するための法律」(平成17年法律第123号。以下、「障害者総合支援法」という。)が改正され、障害者が望む地域生活の実現や職場への定着を図るとともに、障害者の高齢化、障害児支援のニーズの多様化への対応を進めるため、より一層のきめ細かな支援が求められています。

こうした状況の中、のぞみの園では、重度の知的障害者に対する支援に関する自立のための先導的かつ総合的な支援の提供を行う他、知的障害者の支援に関する調査・研究及びその成果を踏まえた養成・研修を実施することにより、全国の知的障害関係施設等に情報発信し、障害者支援の質の底上げを行っています。

(独) 国立重度知的障害者総合施設のぞみの園に係る政策体系図

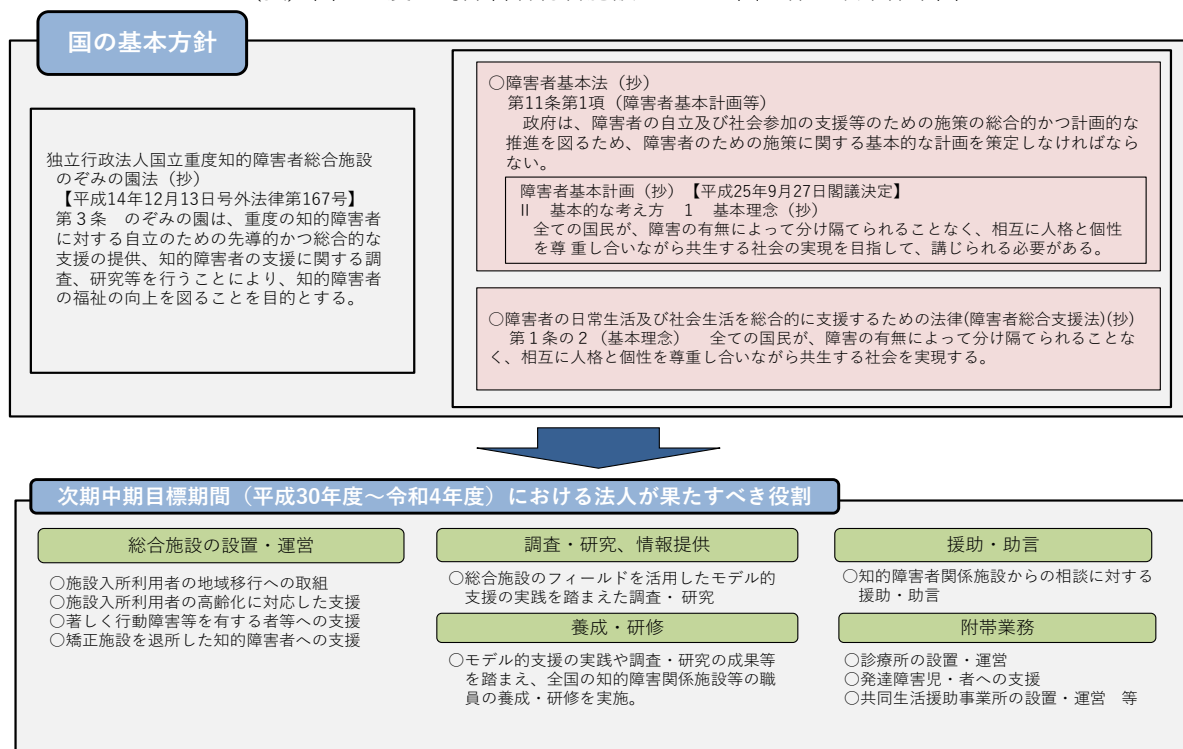

## 4 中期目標

### (1) 概要

第4期中期目標期間(平成30年4月～令和5年3月)においては、国が独立行政法人に実施させるべき業務に特化し、独立行政法人に求められている業務運営の効率性、自立性及び質の向上を図りつつ、より一層、自立のための先導的かつ総合的な支援の提供、知的障害者の支援に関する調査・研

究及びその成果を踏まえた養成・研修を効果的かつ効率的に実施することが求められています。

なお、中長期的な業務運営の在り方については、平成30年に取りまとめられた「国立のぞみの園の在り方検討会報告書」を踏まえ、関係機関と協議の上、具体化を図ることとしており、第4期中期目標期間においては、本報告書との整合性を図りながら業務を運営することが求められています。

詳細につきましては、第4期中期目標をご覧ください。

## (2) 一定の事業等のまとまりごとの目標

のぞみの園は、中期目標における一定の事業等のまとまりごとの区分に基づくセグメント情報を開示しています。具体的なセグメント区分名は、以下のとおりです。

一定の事業等のまとまり	セグメント区分名
1 自立支援のための取組	施設運営業務
2 調査・研究	知的障害者自立支援等調査・研究業務
3 養成・研修	知的障害者支援関係職員等養成・研修業務
4 援助・助言	知的障害者支援関係施設援助・助言業務
5 その他の業務	附帯業務：障害福祉サービス業務 附帯業務：地域生活支援業務 附帯業務：診療業務 附帯業務：障害児通所支援業務 附帯業務：受託業務

## 5 法人の長の理念や運営上の方針・戦略等

### 【運営理念】

のぞみの園は、重度の知的障害者に対する自立のための先導的かつ総合的な支援の提供、知的障害者の支援に関する調査及び研究等を行うことにより、全国の障害者支援の質の底上げを図り、障害のある人もない人も相互に人格と個性を尊重し合いながら共に生きる社会の実現に寄与してまいります。

### 【運営方針】

- のぞみの園は、施設の設置及び運営にあたっては、利用する者の人権を尊重するとともに、適切な支援が提供されるよう配慮します。
- のぞみの園は、できる限り居宅に近い環境の中で、地域や家族との結びつきを重視した運営を行い、市町村、指定障害者支援施設や障害福祉サービス事業を行う者、その他の保健医療サービス又は福祉サービスを提供する者との密接な連携に努めます。
- のぞみの園は、「障害者の日常生活及び社会生活を総合的に支援するための法律に基づく指定障害者支援施設等の人員、設備及び運営に関する基準」（平成18年9月29日厚生労働省令第172号）に定める内容のほか関係法令を遵守し、事業を実施します。
- のぞみの園は、業務運営の向上を図るため、外部の有識者等からなる運営懇談会を設置します。また、のぞみの園が提供するサービスについて、第三者評価機関による評価を実施し、サービス内容に反映させます。

### 【職員行動指針】

〈のぞみの園の使命を果たすための行動〉

- 基本的人権の尊重  
利用者の基本的人権を尊重し、その自己実現を図る。

- 個別ニーズへの対応  
利用者一人ひとりのニーズに対応して適切に援助する。
- プライバシーの尊重  
あらゆる場面で、利用者のプライバシーを尊重する。
- 客観的に妥当性のある援助  
職員相互の信頼と協力のもとで、客観的に妥当性のある援助をする。
- 社会への参加と交流  
利用者が社会への参加と交流ができるように援助する。
- 地域生活に向けた援助  
利用者が施設から地域に移行し、その人らしい自立した生活を送ることができるよう援助する。
- 専門職員としての資質の向上  
職員は、常に人間性を高めるとともに専門的な知識と技術の研鑽に努める。

〈業務に取り組む姿勢〉

- 職員は、利用者の主体性を尊重し、一人ひとりの権利擁護に努め、自己実現に向けた支援サービスを提供する支援者としての立場を常に自覚して、職員行動基準を遵守し支援に当たるものとする。
- 職員は、自ら豊かな人間性をもった支援者であることを基本に、常に倫理の確立と専門知識及び技術の涵養に向け、相互が啓発し研鑽を深めるものとする。
- 利用者との信頼関係を大切にするとともに、観察や評価に基づく客観性のある支援を行い、絶えず自己点検や相互点検に努めるものとする。
- 「独立行政法人国立重度知的障害者総合施設のぞみの園個人情報管理規程（平成 17 年 4 月 1 日規程第 42 号）」に基づき、保有個人情報の適切な管理に努める。

6 中期計画及び年度計画

のぞみの園は、第 4 期中期目標（平成 30 年 4 月～令和 5 年 3 月）を達成するための中期計画と当該計画に基づく年度計画を作成しています。中期計画と当事業年度に係る年度計画との関係は以下のとおりです。

詳細につきましては、第 4 期中期計画及び年度計画をご覧ください。

第 4 期中期計画	令和 3 年度計画
<b>I 国民に対して提供するサービスその他の業務の質の向上に関する事項</b>	
<b>1 自立支援のための取組</b> ① 施設入所利用者の地域への移行（第 3 期中期目標終了時（平成 30 年 3 月 31 日）と比較して、14%縮減） ② 高齢の施設入所利用者に対する専門性の高い支援を实践（医療との連携を重視しながら、機能低下に対する予防的なケアに取り組むとともに、生活環境の配慮に努める。職員研修会の開催数を毎年度 12 回以上） ③ 著しい行動障害等を有する者へのモデル的支援（人の障害特性にあった適切な支援プ	① 施設入所利用者の地域への移行（地域移行者数を 5 人以上） ② 高齢の施設入所利用者に対する専門性の高い支援を实践（医療との連携を重視しながら、機能低下に対する予防的なケアに取り組むとともに、生活環境の配慮に努める。職員研修会の開催数を 12 回以上） ③ 著しい行動障害等を有する者へのモデル的支援（人の障害特性にあった適切な支援プ

<p>プログラムを作成し、それに基づいた支援を提供する。中期目標期間の施設入所利用者の受入れを 78 人まで拡充)</p> <p>④ 福祉の支援を必要とする矯正施設を退所した知的障害者へのモデル的支援（地域での自立した生活を目指して本人の特性を考慮した適切な支援プログラムを作成し、それに基づいた支援を提供する。中期目標期間の施設入所利用者の受入れを 35 人まで拡充)</p>	<p>プログラムを作成し、それに基づいた支援を提供する。施設入所利用者の受入れを 20 人)</p> <p>④ 福祉の支援を必要とする矯正施設を退所した知的障害者へのモデル的支援（地域での自立した生活を目指して本人の特性を考慮した適切な支援プログラムを作成し、それに基づいた支援を提供する。施設入所利用者の受入れを 7 人)</p>
<p>2 調査・研究</p> <p>① 調査・研究のテーマの設定（知的障害に関する国の政策課題等について、障害福祉施策推進のための基礎的なデータの収集・分析の他、のぞみの園のフィールドを活用したモデル的支援の実践成果の取りまとめ及び知的障害者支援施設従事者等の資質向上のためのガイドラインの作成や効果的な実務研修プログラムの開発等、のぞみの園でなければ実施できないものに特化して、各年度において具体的なテーマ等を設定して調査・研究を行う。研究テーマを毎年度 7 テーマ以上)</p> <p>② 調査・研究の内容の充実（調査・研究の基本的な方針や内容について、全国の研究機関、研究者及び事業所との連携・協力を行うことで、充実を図る。外部研究者等と協働した研究を毎年度 4 テーマ以上)</p> <p>③ 調査・研究の成果の積極的な普及・活用（調査・研究の成果について、広報媒体の活用、講演会等の開催、各種学会等の活用を通して、蓄積した研究成果をわかりやすく解説した情報発信を行うことにより、全国の知的障害者支援施設等における普及・活用を図る。ホームページに掲載した研究成果のアクセス件数を毎年度 20,000 件以上、各種学会等における成果の発表回数を毎年度 22 回以上)</p>	<p>① 調査・研究のテーマの設定（知的障害に関する国の政策課題等について、障害福祉施策推進のための基礎的なデータの収集・分析の他、のぞみの園のフィールドを活用したモデル的支援の実践成果の取りまとめ及び知的障害者支援施設従事者等の資質向上のためのガイドラインの作成や効果的な実務研修プログラムの開発等、のぞみの園でなければ実施できないものに特化して、各年度において具体的なテーマ等を設定して調査・研究を行う。研究テーマを 7 テーマ以上)</p> <p>② 調査・研究の内容の充実（調査・研究の基本的な方針や内容について、全国の研究機関、研究者及び事業所との連携・協力を行うことで、充実を図る。外部研究者等と協働した研究を 4 テーマ以上)</p> <p>③ 調査・研究の成果の積極的な普及・活用（調査・研究の成果について、広報媒体の活用、講演会等の開催、各種学会等の活用を通して、蓄積した研究成果をわかりやすく解説した情報発信を行うことにより、全国の知的障害者支援施設等における普及・活用を図る。（ホームページに掲載した研究成果のアクセス件数を 20,000 件以上、各種学会等における成果の発表回数を 22 回以上)</p>
<p>3 養成・研修</p> <p>① 障害者福祉や保健医療に従事する者の資質向上を図るため、研修会及びセミナーを開</p>	<p>① 障害者福祉や保健医療に従事する者の資質向上を図るため、研修会及びセミナーを開</p>

<p>催するとともに、知的障害者支援業務に従事する専門家を育成するための取組を行う。(研修会・セミナーの開催数を毎年度 10 回、参加者の満足度を毎年度 80%以上、現任研修の受入れ数を毎年度 25 人以上)</p>	<p>催するとともに、知的障害者支援業務に従事する専門家を育成するための取組を行う。(研修会・セミナーの開催数を 10 回、参加者の満足度を 80%以上、現任研修の受入れ数を 25 人以上)</p>
<p>4 援助・助言</p> <p>① 重度知的障害者の地域移行、知的障害者の支援方法及び障害者総合支援法に基づくサービスの支援技術について、のぞみの園における専門的・先駆的な取組や調査・研究の成果等に基づき、全国の知的障害関係施設等の求めに応じて援助・助言を行う。(全国の知的障害者支援施設等に対し行う援助・助言の件数を毎年度 350 件以上、講師の派遣件数を毎年度 130 件以上)</p>	<p>① 重度知的障害者の地域移行、知的障害者の支援方法及び障害者総合支援法に基づくサービスの支援技術について、のぞみの園における専門的・先駆的な取組や調査・研究の成果等に基づき、全国の知的障害関係施設等の求めに応じて援助・助言を行う。(全国の知的障害者支援施設等に対し行う援助・助言の件数を 350 件以上、講師の派遣件数を 130 件以上)</p>
<p>5 その他の業務</p> <p>① 診療所の運営を行う。なお、運営にあたっては、高齢化する施設入所利用者の身体機能の低下に対応したリハビリによる QOL の向上及び著しい行動障害を有する者等への心理・精神面からの医療的アプローチによる二次障害等の軽減を図るなど、診療所の機能を有効に活用することに留意する。また、定期的にモニタリング(外来患者数の動向、病床利用率の推移等)を実施し、経営改善に努める。(診療所外来利用者数を毎年度 27,000 人以上)</p> <p>② 発達障害児・者の支援を行う。なお、支援にあたっては、就学前から継続的かつ予防的に対応し、安定した生活が送れるよう支援することに留意する。(通所支援事業の利用率を年間 80%以上)</p> <p>③ 地域の障害者に対する相談、短期入所、就労支援など地域生活の支援を行う。(一般就労への移行者数を毎年度 2 人以上、短期入所の延べ受入日数を毎年度 2,300 日以上、日中一時支援の延べ受入日数を毎年度 240 日以上)</p>	<p>① 診療所の運営を行う。なお、運営にあたっては、高齢化する施設入所利用者の身体機能の低下に対応したリハビリによる QOL の向上及び著しい行動障害を有する者等への心理・精神面からの医療的アプローチによる二次障害等の軽減を図るなど、診療所の機能を有効に活用することに留意する。また、定期的にモニタリング(外来患者数の動向、病床利用率の推移等)を実施し、経営改善に努める。(診療所外来利用者数を 27,000 人以上)</p> <p>② 発達障害児・者の支援を行う。なお、支援にあたっては、就学前から継続的かつ予防的に対応し、安定した生活が送れるよう支援することに留意する。(通所支援事業の利用率を年間 80%以上)</p> <p>③ 地域の障害者に対する相談、短期入所、就労支援など地域生活の支援を行う。(一般就労への移行者数を 2 人以上、短期入所の延べ受入日数を 2,300 日以上、日中一時支援の延べ受入日数を 240 日以上)</p>
<p>II 業務運営の効率化に関する事項</p>	
<p>1 効率的な業務運営体制の確立</p> <p>① 効率的な業務運営体制の確立及び人事管理</p>	<p>① 効率的な業務運営体制の確立及び人事管理</p>

<p>に関する体制の見直し（常勤職員数を第 3 期中期目標終了時（平成 30 年 3 月 31 日）と比較して、8%縮減）</p> <p>② 業務運営の効率化に伴う経費節減（一般管理費及び事業費等の経費（運営費交付金を充当するもの〈定年退職者に係る退職手当に相当する経費を除く。〉）について、中期目標期間の最終年度（令和 4 年度）の額を、初年度（平成 30 年度）と比べて 10%以上節減）</p> <p>③ 運営費交付金以外の収入の確保（診療所等、既存事業の効率的な運営により、事業収入の増加を図る。また、利用者負担を求めることができるサービスについて、社会一般情勢を踏まえ適切な額の負担を求める。）</p>	<p>に関する体制の見直し（常勤職員数を施設利用者数の減少見込みと合わせ、1.6%縮減する。）</p> <p>② 業務運営の効率化に伴う経費節減（一般管理費及び事業費等の経費（運営費交付金を充当するもの〈定年退職者に係る退職手当に相当する経費を除く。〉）について、中期目標期間の最終年度（令和 4 年度）の額を、初年度（平成 30 年度）と比べて 10%以上節減）</p> <p>③ 運営費交付金以外の収入の確保（診療所等、既存事業の効率的な運営により、事業収入の増加を図る。また、利用者負担を求めることができるサービスについて、社会一般情勢を踏まえ適切な額の負担を求める。）</p>
<p>2 効率的かつ効果的な施設・設備の利用</p> <p>① 既存の施設・設備を有効活用しつつ、効率的かつ効果的な業務運営を図る。（資産利用検討委員会の開催数を毎年度 3 回以上）</p> <p>② 地域の社会資源・公共財としての活用（診療所の機能を活用して、地域の知的障害者や発達障害児・者に医療を提供する。また、福祉関係者、ボランティア等の活動の場として施設・設備等を開放するなど、一層の利用促進を図る。診療所外来利用者数（施設入所利用者除く。）を毎年度 5,900 人以上、地域住民との交流の場である「のぞみふれあいフェスティバル」の外部からの参加者数を毎年度 2,000 人以上）</p>	<p>① 既存の施設・設備を有効活用しつつ、効率的かつ効果的な業務運営を図る。（資産利用検討委員会の開催数を 3 回以上）</p> <p>② 地域の社会資源・公共財としての活用（診療所の機能を活用して、地域の知的障害者や発達障害児・者に医療を提供する。また、福祉関係者、ボランティア等の活動の場として施設・設備等を開放するなど、一層の利用促進を図る。診療所外来利用者数（施設入所利用者除く。）を 5,900 人以上、地域住民との交流の場である「のぞみふれあいフェスティバル」の外部からの参加者数を 2,000 人以上）</p>
<p>3 合理化の推進</p> <p>① 契約は、原則として一般競争入札等によるものとし、引き続き随意契約の適正化を推進する。（競争性のある契約の比率を 87%以上、契約監視委員会の開催数を毎年度 1 回以上）</p>	<p>① 契約は、原則として一般競争入札等によるものとし、引き続き随意契約の適正化を推進する。（競争性のある契約の比率を 87%以上、契約監視委員会の開催数を 1 回以上）</p>
<p>Ⅲ 財務内容の改善に関する事項</p>	
<p>1 予算（人件費の見積りを含む）、収支計画及び資金計画の作成</p> <p>① 効率化計画を反映した予算等の作成</p>	<p>① 効率化計画を反映した予算等の作成</p>
<p>2 自己収入の増加</p> <p>① 自己収入の増加に努めることにより、中期</p>	<p>① 自己収入の増加に努めることにより、中期</p>

目標期間中において、総事業費（定年退職者に係る退職手当を除く。）に占める自己収入の比率を、50%以上にする。	目標期間中において、総事業費（定年退職者に係る退職手当を除く。）に占める自己収入の比率を、50%以上にする。
3 経費の節減を見込んだ予算による業務運営 ① 「第2 業務運営の効率化に関する目標を達成するためとるべき措置」で定めた事項に配慮した中期計画の予算を作成し、当該予算内で健全な運営を行う。	① 「第2 業務運営の効率化に関する目標を達成するためとるべき措置」で定めた事項に配慮した中期計画の予算を作成し、当該予算内で健全な運営を行う。
4 短期借入金の限度額	
IV その他業務運営に関する事項	
1 施設整備や改修等については、適切な支援サービスの確保に留意しつつ、施設利用の状況、社会経済情勢を踏まえ、その必要性や経費の水準等について十分に精査する。	
2 内部統制強化への取組 ① 内部統制の体制（役職員の職務執行のあり方をはじめとする内部統制について、内部統制委員会を開催するなど、引き続き充実・強化を図るとともに、具体的な取組状況を公表。内部統制委員会の開催数を毎年度 3 回以上） ② 業務の進行管理（各業務部門ごとに業務目標を設定するとともに、継続的に業務をモニタリングし、業務の進行管理を行うことにより、計画的な業務遂行に努める。モニタリング評価会議の開催数を毎年度 4 回以上） ③ リスク回避・軽減への取組（のぞみの園の施設運営業務においてリスク要因への徹底した対応を図るため、施設利用者等に係る感染症予防対策や事故防止対策、防災対策、防犯対策等について組織的な取組を進める。事故防止対策委員会及び虐待防止対策委員会の開催数を毎年度 12 回以上、感染症対策委員会の開催数を毎年度 2 回以上） ④ 業務内容の情報開示等（のぞみの園の運営状況や財務状況、業務の遂行状況等について、国民にとって分かりやすいよう情報開示を行う。） ⑤ 効率的な業務運営に向けた取組を有効に機能させるための監査実施（随意契約の適正化等の効率的な業務運営に向けた取組を有効に	① 内部統制の体制（役職員の職務執行のあり方をはじめとする内部統制について、内部統制委員会を開催するなど、引き続き充実・強化を図るとともに、具体的な取組状況を公表。内部統制委員会の開催数を 3 回以上） ② 業務の進行管理（各業務部門ごとに業務目標を設定するとともに、継続的に業務をモニタリングし、業務の進行管理を行うことにより、計画的な業務遂行に努める。モニタリング評価会議の開催数を 4 回以上） ③ リスク回避・軽減への取組（のぞみの園の施設運営業務においてリスク要因への徹底した対応を図るため、施設利用者等に係る感染症予防対策や事故防止対策、防災対策、防犯対策等について組織的な取組を進める。事故防止対策委員会及び虐待防止対策委員会の開催数を 12 回以上、感染症対策委員会の開催数を 2 回以上） ④ 業務内容の情報開示等（のぞみの園の運営状況や財務状況、業務の遂行状況等について、国民にとって分かりやすいよう情報開示を行う。） ⑤ 効率的な業務運営に向けた取組を有効に機能させるための監査実施（随意契約の適正化等の効率的な業務運営に向けた取組を有効に



機能させるため、内部監査を行うとともに監事及び会計監査人からの厳格な監査を受ける。)	機能させるため、内部監査を行うとともに監事及び会計監査人からの厳格な監査を受ける。)								
<p>3 情報セキュリティ対策の強化</p> <p>① 政府機関の情報セキュリティ対策のための統一基準群を踏まえ、情報セキュリティポリシー等関係規程類を適時適切に見直し、整備する。</p>	<p>① 政府機関の情報セキュリティ対策のための統一基準群を踏まえ、情報セキュリティポリシー等関係規程類を適時適切に見直し、整備する。</p>								
<p>4 提供するサービスに対する第三者から意見等を聴取する場の確保</p> <p>① 適切なサービスの提供と業務運営の向上を図るため、第三者から意見等を聴取する機会を確保するとともに、第三者評価機関による福祉サービスの評価を実施する。また、その評価結果等を公表し、事業運営への反映に努める。運営懇談会の開催回数を毎年度2回以上、第三者評価機関による評価を3年に1度実施)</p> <p>② 委員会に招聘する外部委員数(苦情解決・要望等受付実績報告会(毎年度2人)、虐待防止対策委員会(毎年度3人))</p>	<p>① 適切なサービスの提供と業務運営の向上を図るため、第三者から意見等を聴取する機会を確保するとともに、第三者評価機関による福祉サービスの評価を実施する。また、その評価結果等を公表し、事業運営への反映に努める。運営懇談会の開催回数を毎年度2回以上、第三者評価機関による評価を3年に1度実施)</p> <p>② 委員会に招聘する外部委員数(苦情解決・要望等受付実績報告会(2人)、虐待防止対策委員会(3人))</p>								
<p>V その他主務省令で定める業務運営に関する事項</p>									
<p>1 人事に関する計画</p> <p>① 施設利用者の減少等を踏まえ、業務運営の効率化を図りつつ、人員の適切な配置等に努める。</p> <p>② 人員に係る指標(期末(令和4年度末)の常勤職員数を期首(平成30年度当初)の92%とする。)</p> <p>(参考1) 職員の数</p> <ul style="list-style-type: none"> <li>・期首の常勤職員数 193名</li> <li>・期末の常勤職員数の見込み 177名</li> </ul> <p>(参考2) 中期目標期間中の人件費総額</p> <ul style="list-style-type: none"> <li>・中期目標期間中の人件費総額見込み 7,059百万円</li> </ul>	<p>① 施設利用者の減少等を踏まえ、業務運営の効率化を図りつつ、人員の適切な配置等に努める。</p> <p>② 人員に係る指標(常勤職員数について、年度当初及び年度末の見込みを次のとおりとする。)</p> <p>(参考1) 職員の数</p> <ul style="list-style-type: none"> <li>・年度当初の常勤職員数 185名</li> <li>・年度末の常勤職員数の見込み 177名</li> </ul> <p>(参考2) 中期目標期間中の人件費総額</p> <ul style="list-style-type: none"> <li>・令和3年度の人件費総額見込み 1,404百万円</li> </ul>								
<p>2 施設・設備に関する計画</p> <table border="1" data-bbox="201 1850 783 2033"> <thead> <tr> <th>施設・整備の内容</th> <th>予算額 (単位:百万円)</th> </tr> </thead> <tbody> <tr> <td>国立重度知的障害者総合施設のぞみの園に関する施設・設備</td> <td style="text-align: center;">347</td> </tr> </tbody> </table> <p>(注) 金額については見込みである。</p>	施設・整備の内容	予算額 (単位:百万円)	国立重度知的障害者総合施設のぞみの園に関する施設・設備	347	<table border="1" data-bbox="855 1850 1433 2033"> <thead> <tr> <th>施設・整備の内容</th> <th>予算額 (単位:百万円)</th> </tr> </thead> <tbody> <tr> <td>国立重度知的障害者総合施設のぞみの園に関する施設・設備</td> <td style="text-align: center;">83</td> </tr> </tbody> </table> <p>(注) 金額については見込みである。</p>	施設・整備の内容	予算額 (単位:百万円)	国立重度知的障害者総合施設のぞみの園に関する施設・設備	83
施設・整備の内容	予算額 (単位:百万円)								
国立重度知的障害者総合施設のぞみの園に関する施設・設備	347								
施設・整備の内容	予算額 (単位:百万円)								
国立重度知的障害者総合施設のぞみの園に関する施設・設備	83								

## 7 持続的に適正なサービスを提供するための源泉

### (1) ガバナンスの状況

ガバナンスの体制は次のとおりです。なお、平成 26 年の独立行政法人通則法の一部改正等を踏まえ、平成 27 年に内部統制基本方針を改正し、内部統制の目的が、のぞみの園の役職員の職務の執行が独立行政法人通則法などの関係法令に適合するための体制その他のぞみの園の業務の適正を確保するための体制（内部統制システム）を整備し、のぞみの園のミッションを効率的かつ効果的に達成していくことを明確化したところです。また、内部統制機能の有効性チェックのため会計監査人の監査のほか、内部統制委員会の設置や外部の有識者等から意見等を聴取する場として、運営懇談会を設け定期的なモニタリング等を実施しております。

内部統制システムの整備の詳細につきましては、業務方法書をご覧ください。

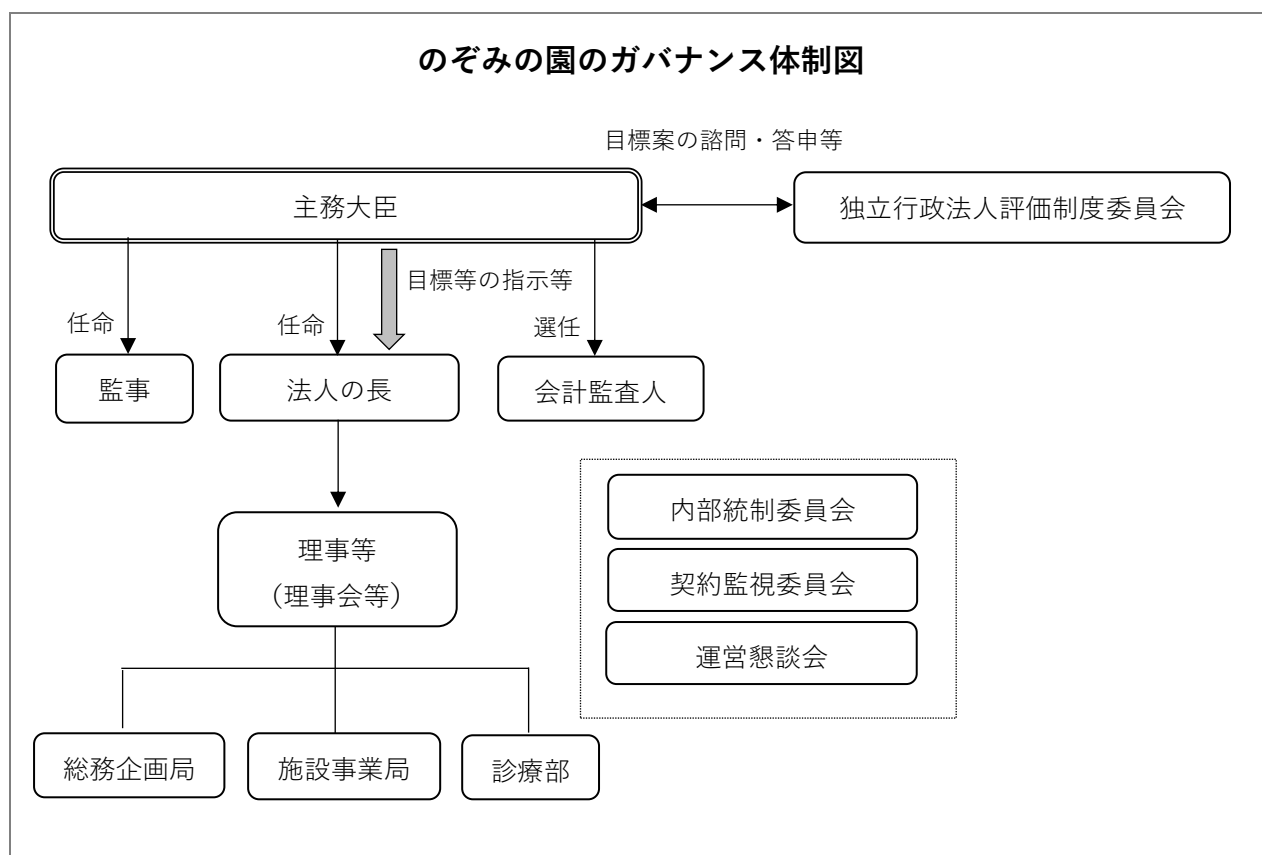

(2) 役員等の状況

① 役員の名、役職、任期、担当及び経歴

(令和4年3月31日現在)

役職	氏名	任期	担当	経歴
理事長	深代 敬久	自 平成30年4月1日 至 令和5年3月31日		群馬県総務部長 のぞみの園理事
理事	寺澤 潔司	自 令和2年4月1日 至 令和4年3月31日	総括、人事、 総務企画局担当	厚労省雇用均等・児童家庭局家庭 福祉課長補佐 国立武蔵野学院次長 【現役出向】
理事	小林 隆裕	自 令和3年4月1日 至 令和4年3月31日	施設事業局担当	のぞみの園施設事業局地域支援 部長 のぞみの園施設事業局長
監事 (非常勤)	堀口 久	自 平成30年7月1日 至 令和4年度財務諸表承認日		群馬信用保証(株)常務取締役 群馬振興(株)参事業務部担当部 長
監事 (非常勤)	佐藤 裕子	自 平成30年7月1日 至 令和4年度財務諸表承認日		群馬県生活文化スポーツ部人権 男女共同参画課長 群馬県生活文化スポーツ部長

② 会計監査人の名称

EY新日本有限責任監査法人

(3) 職員の状況

常勤職員は令和4年3月31日現在において167人(前期末比4人減少、2.3%減)であり、平均年齢は46.5歳(前期末45.8歳)です。このうち、国等からの出向者は2人、令和4年3月31日付退職者は10人です。

(4) 重要な施設等の整備等の状況

① 当事業年度中に完成した主要な施設等

第1・2期汚水槽排水管等改修工事(取得価額 43百万円)

強度行動障害寮映像見守りシステム設置工事(取得価額 19百万円)

令和3年度強度行動障害寮内部改修工事(取得価額 39百万円)

児童発達支援センターれいんぼ～内部改修等工事(取得価額 18百万円)

② 当事業年度において継続中の主要な施設等の新設・拡充

日中サービス支援型グループホーム新築工事

第3期汚水槽排水管等改修工事

③ 当事業年度中に処分した主要な施設等

なし

(5) 純資産の状況

① 資本金等の状況

(単位：百万円)

区分	期首残高	当期増加額	当期減少額	期末残高
政府出資金	15,189	0	0	15,189
資本金合計	15,189	0	0	15,189

② 目的積立金の申請状況、取崩内容等

当事業年度は、目的積立金の申請は行っていません。

(6) 財源の状況

① 財源（収入）の内訳（運営費交付金、国庫補助金、事業収入、その他）

当事業年度ののぞみの園の収入決算額は、2,874 百万円であり、国からの財源措置の他にも様々な収入がありその内訳は以下のとおりです。

(単位：百万円)

区 分	金 額	構成比率
運営費交付金	1,290	44.9%
国庫補助金収入	21	0.7%
都道府県等補助金収入	0	0%
事業収入	1,523	53.0%
寄付金収入	0	0.0%
受託収入	0	0.0%
施設整備費補助金	41	1.4%
合 計	2,874	100.0%

(注) 各金額等は単位未満四捨五入のため、合計額と一致しないことがある。

② 自己収入に関する説明

のぞみの園における自己収入として、事業収入などがあります。収入全体の 5 割を占める事業収入の内訳は、事業別（セグメント）に区分すると、施設運営業務では、重度の知的障害者に対して自立のために必要な支援を提供することにより、1,186 百万円の自己収入を得ています。この自己収入は介護給付費・訓練等給付費収入等としての自己収入となっています。

知的障害者支援関係職員等養成研修業務では、知的障害者の支援の業務に従事する者の養成及び研修を行うことにより、6 百万円の自己収入を得ています。この自己収入は実習生等受入負担金収入やのぞみの園が主催するセミナー等の参加費等としての自己収入となっています。

知的障害者支援関係施設援助・助言業務では、全国の知的障害関係施設等からの求めに応じて援助・助言を行い、自治体、知的障害者支援施設等が主催する研修会等へ講師を派遣することにより、1 百万円の自己収入を得ています。

附帯業務の障害福祉サービス業務では、地域の障害者に対する就労移行支援、就労継続支援を提供することにより、44 百万円の自己収入を得ています。この自己収入は介護給付費・訓練等給付費収入及び作業生産物等売払収入としての自己収入となっています。

附帯業務の地域生活支援業務では、地域の障害者に対する共同生活援助、相談支援、日中一時支援

を提供することにより、98 百万円の自己収入を得ています。この自己収入は介護給付費・訓練等給付費収入、地域生活支援事業費収入及び計画相談支援給付費収入としての自己収入となっています。

附帯業務の診療業務では、重度の知的障害のある施設利用者及び地域の障害者に対して医療を提供することにより、117 百万円の自己収入を得ています。この自己収入は診療収入としての自己収入となっています。

附帯業務の障害児通所支援業務では、発達障害児及び地域で生活する重度の障害児に対して支援を提供することにより、70 百万円の自己収入を得ています。この自己収入は障害児通所給付費等収入としての自己収入となっています。

#### (7) 社会及び環境への配慮等の状況

のぞみの園は、社会及び環境への配慮の方針として、平成 20 年に「温室効果ガス排出抑制等のための実施計画」を策定し、温室効果ガス等排出に配慮した契約の推進に関する法律に基づき、毎年度、環境物品等の調達を推進するほか、のぞみの園節電実行計画などを策定し省エネルギーの取り組みを実施しています。また、国等による障害者就労施設等からの物品等の調達の推進等に関する法律（平成 24 年法律第 50 号）に基づき、障害者就労施設等からの物品の調達の推進に取り組んでいます。さらに、働き方改革を推進するための関係法律の整備に関する法律（平成 30 年法律第 71 号）の公布を踏まえ、職員が働きやすい職場づくり、子育て支援や障害者雇用などにも取り組んでいます。

#### (8) その他源泉の状況（法人の強みや基盤を維持・創出していくための源泉）

のぞみの園は、障害のある人たちの自立を総合的に支援することを目的として、現下の障害福祉行政の課題に即して、（1）総合施設におけるモデル的支援の実践、（2）支援の方法に関する調査研究、（3）人材の養成研修、（4）障害者支援施設への援助助言を一体的に運営し、障害福祉の推進に努めております。

## 8 業務運営上の課題・リスク及びその対策

### (1) リスク管理の状況

平成 29 年度より理事長を最高責任者とした内部統制の推進体制に改め、内部統制の推進に関する事項について検討、審議等を行う内部統制委員会を設置するとともに、当事業年度においても計画に基づき内部統制委員会を開催し組織全体で課題への対応に取り組んでいます。

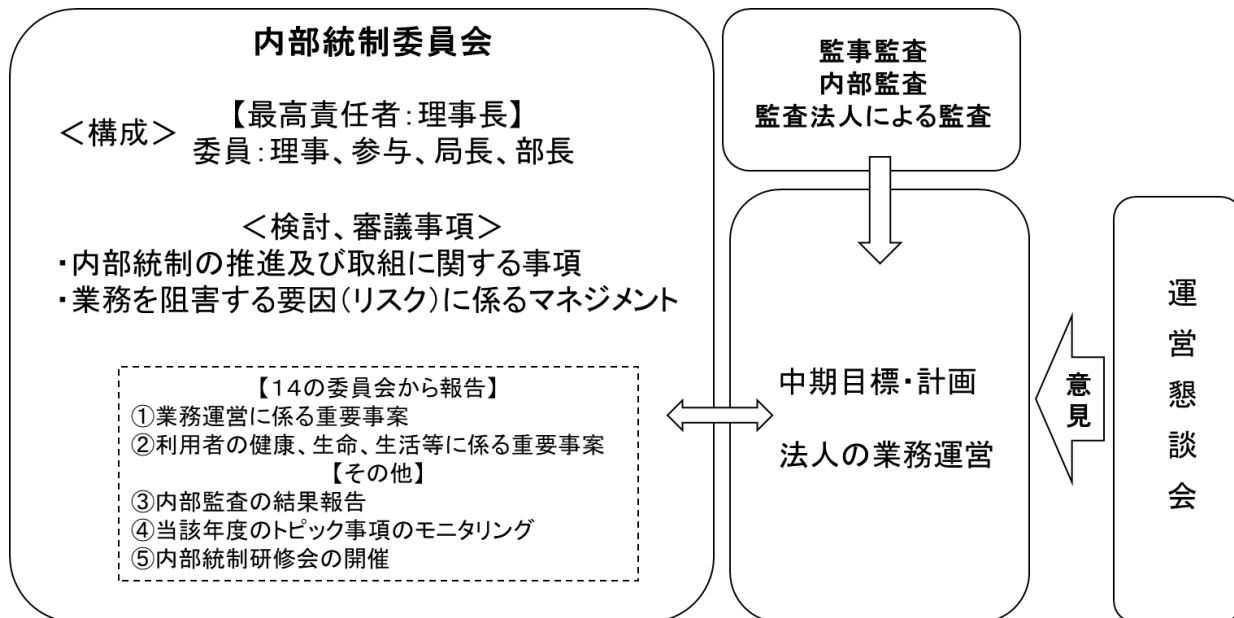

### (2) 業務運営上の課題・リスク及びその対応策の状況

内部統制委員会においては、法人の運営に重大な影響を与えるような事項や、利用者の生命、健康、生活の質の確保に直接影響するなど重要事案を審議する委員会からの報告及び内部監査結果の報告を行うほか、当該年度のトピック事項（ハラスメント防止対策等）をモニタリングしております。

その他、外部有識者で構成する運営懇談会を開催し、意見聴取の機会を設け、法人の業務運営に反映させるなどの対応を行っております。

リスクの評価と対応を含む内部統制システムの整備の事項につきましては、業務方法書をご覧ください。

## 9 業務の適正な評価の前提情報

### (1) 自立支援のための取組（施設運営業務）

のぞみの園は、重度の知的障害者に対する自立支援の取り組みとして、① 施設入所利用者の地域への移行の推進、② 高齢の施設入所利用者に対する専門性の高い支援の実践、③ 著しい行動障害等を有する者及び福祉の支援を必要とする矯正施設を退所した知的障害者の支援について、本人の特性を考慮した適切な支援プログラムを作成するなど、きめ細やかな対応に努めています。各々の事業スキームは次のとおりです。

① 施設入所利用者の地域への移行の推進、高齢の施設入所利用者に対する専門性の高い支援の実践

施設入所利用者の平均年齢：69.3（60歳以上が72.5%） ※数値は、R4.3.31現在(有期限利用者除く)

平均障害支援区分：6.0（区分5,6で100.0%）

重度知的障害者の高齢化により、増大する支援とリスク

支援：身体機能低下による身体介護・通院支援・服薬業務・医療的ケア

リスク：転倒・骨折・嚥下機能低下による喉詰り

【施設入所利用者の地域への移行の推進】

【高齢の施設入所利用者に対する専門性の高い支援】

○高齢の施設入所利用者支援の専門性の向上に向けた法人内研修等の実施

- ・高齢化に伴う容体の急変や窒息、誤嚥の救急時に備えた救急救命講習会を毎月実施
- ・高齢知的障害者に係る研究班を設置し、事例の検討を行うほか、園内発表会を実施

○福祉と医療が連携した専門性の高い支援

- ・診療所の看護師の訪問による経鼻経管や胃瘻等への栄養剤の注入、服薬等の巡回相談
- ・診療所の看護師や理学療法士などによる救急救命講習会や褥瘡予防、感染予防研修会の実施

○高齢化に対応した施設・設備の整備や、日中プログラムの工夫等への取組

- ・離床センサーや車いすの定期的な見直し等を行いながら、安全、安心な介護環境の提供
- ・パーテーション等を活用しながら落ち着きのある環境を設定
- ・高齢化に伴う身体機能の低下の予防を目的として「健康増進プログラム」を実施（H28年度～）
- ・リハビリの日中活動、文化的日中活動を、利用者一人あたりひと月に4回以上実施

○本人及び保護者への働きかけ

- ・宿泊体験等の実施：法人のグループホーム等を活用し、入所利用者の地域生活体験（宿泊・日中体験）を実施
- ・地域移行に向けて、地域生活に必要な支援ニーズを確認し、支援計画を作成
- ・保護者に向けて地域生活を知る機会として、グループホーム及び事業所見学の実施
- ・保護者懇談会でWEBや映像を使用し、実際の地域生活の取り組みを紹介

○地域移行

令和3年度 地域移行実績1名の概要（R4.3.31現在）

年代	性別	出身地	移行先
60代	女性	新潟県	のぞみの園グループホーム

○地域移行先での定着のための支援

- ・フォローアップとモニタリングの実施

○重度知的障害者の高齢支援の実践等についての情報提供及び普及の取組

- ・ニュースレターでの情報提供
- ・高齢化をテーマにしたのぞみの園福祉セミナーの開催、現任研修の受け入れ、講師派遣
- ・高齢知的障害者の理解と支援のためのテキストの有償頒布
- ・認知症ケア研究チームでの実践事例の精査、認知症ケア学会での実践事例の発表

② 著しい行動障害等を有する者及び福祉の支援を必要とする矯正施設を退所した知的障害者の支援

## 著しい行動障害等を有する者等を有期限（2～3年）で受入れ、モデル的支援を提供

### STEP 1 相談の受付



- ・知的障害及び発達障害により支援が難しく、地域での受け入れにあたり課題を抱えている者

### STEP 2 受入れの検討と本人の意思の確認（訪問面接）

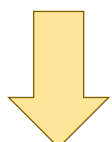

- ・関係者からの情報収集、支援体制等の確認（支援会議の開催）
- ・面接、簡易アセスメントの実施（WEB又は訪問面接などの実施）
- ・医師、看護師、理学療法士、心理士等が助言（法人内調整会議の開催）

### STEP 3 受入れの判断、その後の支援

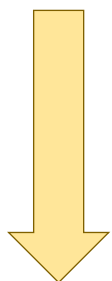

- ・本人の行動特性に配慮した支援の提供、医師等との連携による支援の提供
- ・相談支援事業所、行政、受入先事業所等の関係機関を含めた個別支援会議の開催
- ・地域移行にあたっては、受入先事業所と連携・協力を図り、受入予定先の職員を対象に「強度行動者への支援研修や事例検討を実施（WEB）」や担当寮での現任研修としての受け入れなどを実施するとともに、移行予定者についてのサポートブックを作成、情報・支援方法を事前共有

### STEP 4 地域移行

- ・移行先へ支援の引継ぎ（書類のほか、状況に応じて一定期間付き添い支援実施）
- ・移行後のフォローアップ（電話や訪問による状況確認、支援会議出席等）

令和3年度 有期限利用者入退所者数（R4.3.31現在）

	著しい行動障害を有する者	矯正施設退所者
入所者	10名（男性7名・女性3名）	3名（男性3名、女性0名）
退所者	10名（男性4名・女性6名）	6名（男性4名、女性2名）

## 職員の専門性の向上、情報提供及び普及

### ○ 職員の専門性の向上

- ・職員の専門性の向上のため、強度行動障害・自閉症に関する法人内研修を実施
- ・強度行動障害支援者養成研修（基礎研修、実践研修）指導者研修及び外部団体研修への派遣等

### ○ 情報提供及び普及

- ・ニュースレターによる情報提供や事例集「あきらめない支援」などの有償頒布
- ・障害者支援施設等の求めに応じての講師派遣
- ・障害者支援施設等で従事している職員を受入れ現任研修を実施 など



## (2) 調査・研究

国立のぞみの園の調査・研究は、外部有識者等のアドバイスを受けながら、①知的・発達障害に関する国の政策課題等に沿った全国的なデータの収集・分析、②国立のぞみの園の利用者から収集した年齢や支援による変化、効果的な支援等の分析などを行い、その成果を全国に発信しています。

### 調査研究のテーマ設定

#### ■内 容（令和3年度の例）

- ・ 強度行動障害者への支援を行う職員の記録、事業所間の情報共有の負担軽減に関すること
- ・ 長期的な見通しに基づいた高齢期の知的・発達障害者の支援や相談機関の連携方法に関すること
- ・ 矯正施設を退所した（女子、小児期逆境体験がある）知的・発達障害者への支援に関すること
- ・ 新型コロナ対応、服薬支援、食の好みの把握など、利用者の安全や生活の充実に関すること

#### ■方 法

- ・ 国の補助金研究 厚生労働科学研究、社会福祉推進事業、障害者総合福祉推進事業
- ・ その他の研究 東アジア・ASEAN 経済研究センター(ERIA)プロジェクト

#### ■その他

- ・ 外部から依頼のあった調査研究への参加

### 内容の充実

#### 研究会議

(年2回)

外部有識者による計画、  
結果に対する指導助言

#### 倫理審査委員会

(年1回以上、迅速審査あり)

外部有識者＋内部委員による  
研究方法の倫理審査

#### 調整会議

(年4回)

内部理事、局部長による  
法人内部との連携／協力

### 情報発信

#### ホームページ

- ・ 研究紀要 年1回
- ・ ニュースレター 年4回

#### 有償刊行物

- ・ 年1冊以上
- 知的・発達障害者のすこやかシリーズ
- 1 「健康診断」 2 「生活習慣病予防」

#### 学会発表、講演等

- ・ 随時
- 日本発達障害学会、日本社会福祉学会、日本司法福祉学会など

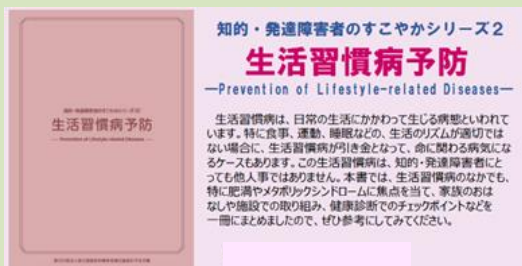

(3) 養成・研修

障害者福祉や保健医療に従事する者の資質向上を図るため、研修会及びセミナーを開催するとともに、知的障害者支援に従事する専門家を育成するための取組を実施しています。また、ボランティアを希望する学生等に実践の機会を提供します。

養成・研修の成果については、全国の知的障害者関係施設等で活用されるよう、支援の実践につなげることができるような内容とし、成果等を発表する機会を設けています。

**① 養成関係**

令和3年度の養成事業は、新型コロナウイルス感染拡大により、群馬県の警戒レベルに応じて、入所部門・通所部門で可能な限り受け入れを行うこととした。

**現任研修の受入【6人】**

- ・行動障害者支援（5人）
- ・発達障害児支援（1人）

※ 現任研修とは、全国の障害者支援施設等の職員を対象とした専門性の向上を図るための研修である。

※ その他については、新型コロナウイルス感染拡大により、障害者支援施設等からの依頼に応じて、オンラインによる研修(25人)を行った。

**実習生等の受入【36人】**

- ・相談援助（5人）
- ・保育実習（31人）

※ その他については、新型コロナウイルス感染拡大により、実習予定であった養成校からの依頼に応じて、オンラインによる講義(341人)を行った。

**ボランティアの受入【197人】**

- ・一般、学生

新型コロナウイルス感染拡大により、行事等の受け入れは中止し環境整備のみ受け入れを行った。

**② 研修関係**

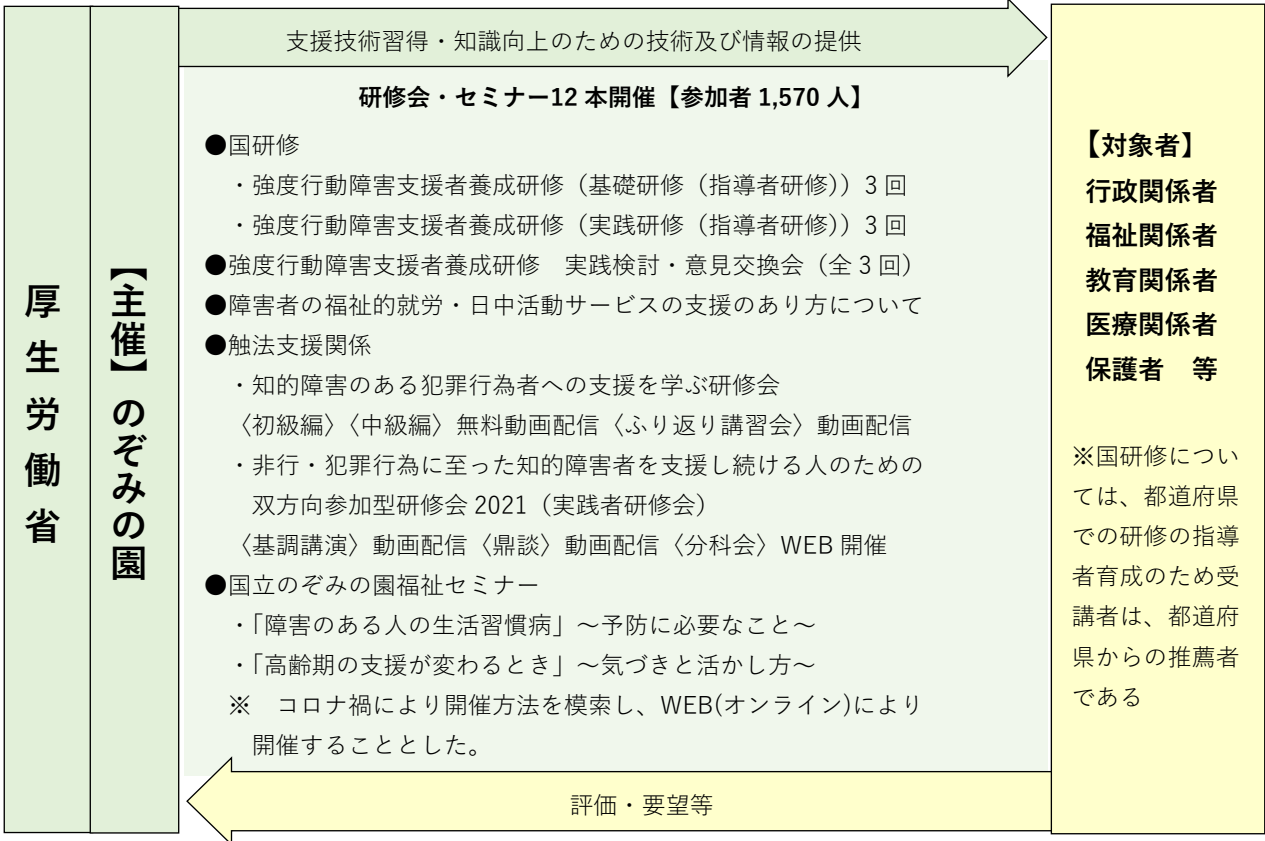

#### (4) 援助・助言

重度の知的障害者の地域移行、知的障害者の支援方法及び障害者総合支援法に基づくサービスの支援技術について、のぞみの園における専門的・先駆的な取り組みや調査・研究の成果等に基づき、全国の知的障害者関係施設の求めに応じて援助・助言を行うとともに、全国の知的障害者支援施設における自立支援活動に寄与することが可能となるよう、支援の実践につなげるような内容としています。

##### ■ のぞみの園で実施している主な支援方法等についての援助・助言

- ・強度行動障害のある方への支援
- ・高齢知的障害者への支援
- ・矯正施設を退所した方への支援
- ・発達障害児者への支援

##### 国立のぞみの園

国の施策や方針、国立のぞみの園が蓄積したノウハウやネットワークを活用し、適切かつ専門性の高い援助・助言

##### 障害のある方を支援する事業所等

障害のある方を支援する事業所等での困りごとや相談について、電話やメールで最新の情報を伝えます。



#### 援助・助言の数値目標と実績

のぞみの園に課せられている援助・助言の数値目標

- 全国の知的障害者支援施設等に対して行う件数  
**毎年度 350 件以上**
- 全国の知的障害者支援施設等に派遣する講師  
**毎年度 130 件以上**

援助・助言の利用促進への取組

- ニュースレターへの掲載  
障害者支援施設等への援助・助言についての広報（年 4 回発行 部数 4,000 部）
- リーフレットの配布  
援助・助言の内容、利用方法を PR した内容

対応例 1：自治体、知的障害者支援施設等が主催するセミナーや研修会に専門職員を講師として派遣します。  
対応例 2：障害者支援施設や精神科病院などの医療機関で開催するケース会議等へ専門職員が出席し、助言を行います。

表 令和 3 年度（令和 4 年 3 月 31 日現在） 援助・助言実績

内 容 別	援助・助言		講演・講師派遣等		
	件数	援助・助言等の内容	開催数	参加者数	備 考
総合支援法(法制度)に関する事	15	職員配置について等	0		
地域移行・地域支援に関する事	5	地域移行の進め方について	0		
高齢知的障害者支援に関する事	26	支援方法等	28	3,715	高齢知的障害者への支援等
行動障害等を有する者の支援に関する事	53	支援方法等	27	889	難治群支援等
矯正施設を退所した知的障害者支援に関する事	11	支援方法等	3	12	触法行為のある障害者への支援等
発達障害児・者の支援に関する事	72	アセスメントについて等	16	848	発達障害児への支援等
障害者の医療支援に関する事	8	ワクチン接種について等	4	13,261	知的障害者の健康管理について等
就労支援に関する事	3	支援方法等	1	200	就労支援に関する事
児童発達支援に関する事	6	身体拘束について等	10	293	児童支援への助言等
権利擁護(虐待防止含む)に関する事	2	施設内研修について等	6	830	障害者虐待防止について等
意思決定支援に関する事	0	のぞみの園への入所等に関する事	1	69	意思決定支援について
介護保険に関する事	0	テキストについて	0		
事業運営に関する事	6	セミナーへの参加等に関する事	1	46	グループホーム運営について
のぞみの園利用に関する事	89	強行研修について等	0		
調査・研究に関する事	6	感染症対策について等	3	2,000	のぞみの園概況、サービスについて
養成・研修に関する事	32		0		
職員派遣(講師・コンサル等)に関する事	13		0		
その他	5		12	697	障害者支援施設実習への取組等
合 計	352		112	22,860	

※援助・助言実績数は 464 件（うち、112 件は講師派遣）である。

(5) その他の業務（附帯業務）

前記（１）から（４）に附帯する業務として、① 地域の障害者を対象にした障害福祉サービスや地域生活支援の提供、② 施設利用者や地域の知的障害者、発達障害児・者等に対応した医療の提供、③ 発達障害児支援として、就学前から継続的かつ予防的な支援の提供などに取り組んでいます。事業スキームは次のとおりです。

- ① 地域の障害者を対象にした障害福祉サービスや地域生活支援の提供（附帯業務：障害福祉サービス業務、地域生活支援業務）

【附帯業務：障害福祉サービス業務・地域生活支援業務】

- ・地域の障害者に対する相談、短期入所、就労支援など地域生活の支援を行う。
- ・地域生活体験として、のぞみの園のグループホームでの宿泊体験等を通じて、本人の意向の確認、社会的スキルや移行に関する配慮事項の把握などを行う。
- ・就労移行支援事業については、利用状況等を踏まえ令和４年３月３１日付けで廃止した。

障害福祉サービスの取り組み

就労継続支援 B 型

事業の内容：就労及び生産活動その他の活動の機会の提供し知識や能力の向上を図る。  
契約者数：20人（令和４年３月３１日現在）  
支援内容：生産活動（キノコ栽培、受託作業、施設外就労など）

生活介護

事業の内容：排せつ及び食事の介護、創作的活動又は生産活動の機会の提供。  
契約者数：44人（令和４年３月３１日現在）  
支援内容：生活支援（排せつ、食事の介護等）、創作活動、余暇活動など

共同生活援助

事業の内容：共同生活を営むべき住居において行われる相談、入浴、排せつ又は食事の介護その他の必要な日常生活上の援助を行う。  
契約者数：27人（令和４年３月３１日現在）  
支援内容：生活支援（入浴、排せつ、食事の介護等）、創作活動、余暇活動など

② 施設利用者や地域の知的障害者、発達障害児・者等に対応した医療の提供（附帯業務：診療業務）

## のぞみの園診療所

### ～入所利用者および地域の知的障害・発達障害のある方への医療提供～

- 重度の知的障害のある入所利用者に対する診療・健康管理を目的とした施設の医療部門
- 開設以来、障害のある方を数多く診療してきた経験を生かし、地域に暮らす、知的障害・発達障害がある方への診療にも積極的に取り組む

### <診療所の事業内容> (令和3年度実績)

#### 心理検査・ 心理療法

検査・面接等  
811件  
家族心理教育  
8回

#### 外来診療

(内科・精神科・歯科・  
皮膚科・整形外科)  
入所 11,853件  
地域 5,116件  
健診 153件

#### 身体機能 リハビリテーション

外来 3,273件  
相談 145件

#### 医療福祉相談

相談 1,296件  
CC 28件

#### 入院診療

1日平均入院患者数  
9.8人

#### 画像検査等

X線TV装置 6件  
CT装置 169件  
内視鏡検査 29件

### 福祉と医療の連携

- 強度行動障害を有する者、触法事例、高齢知的障害者への支援にあたり、生活に即した福祉的な視点・アプローチと医療的な視点・アプローチの融合により、全人的な支援を目指す
- 検査・治療に関わる不安や苦痛など、障害特性が関連した課題に配慮し、安心して安全に医療的ケアを受けられるような工夫を、福祉と連携して見出していく
- 症状を自覚し訴えることに困難がある障害特性を踏まえ、健診等、予防的な医療ケアに積極的に取り組む

③ 発達障害児支援として、就学前から継続的かつ予防的な支援の提供(附帯業務:障害児通所支援業務)

## 児童発達支援センター「れいんぼ～」

### ～就学前から成人まで“切れ目のない支援”を実現する～

- 強度行動障害、触法事例など成人期の支援の経験を踏まえ、事例化を予防するための小児期早期からの“切れ目のない支援”の実践の場として開設
- 知的障害の有無によらず、発達障害特性に由来する当事者および家族が抱える困難さ、ニーズを踏まえた療育プログラム、家族支援を提供する。

### <れいんぼ～の事業内容> (令和3年度実績)

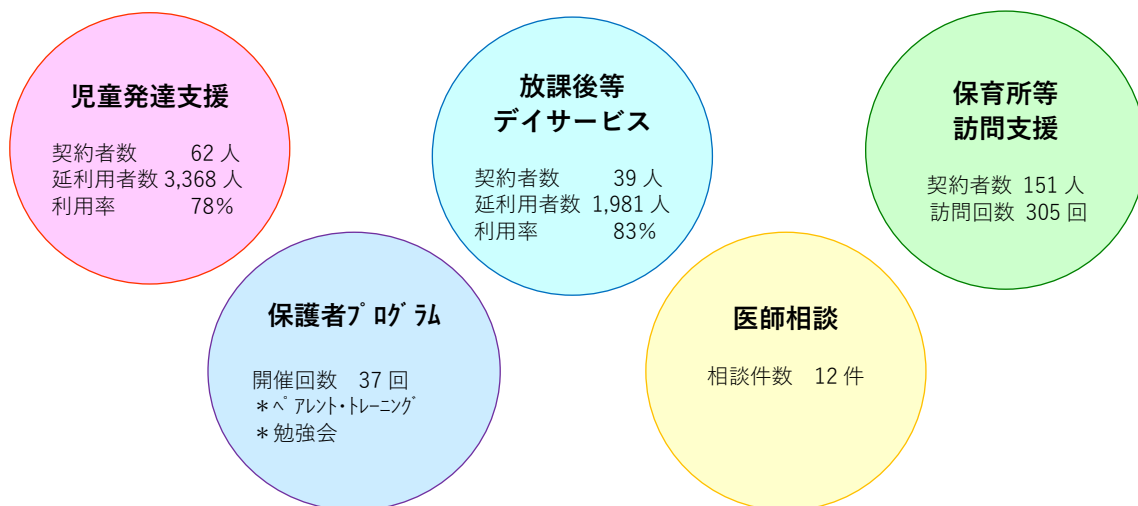

### “切れ目のない”支援

- 現在、あるいは近い将来の適応改善や、ボトムアップ的な発達支援にとどまらず、高齢知的障害者、強度行動障害、触法事例など、成人期の支援を通じて見えてくる課題を踏まえて療育プログラムを検討するなど、利用児童の療育方針が“切れ目のない”内容となることを目指す。
- 診断・特性に関わる医学心理教育等を通じて医療と、さらには連携会議や保育所等訪問支援を通じて地域と連携していくことで、“切れ目のない”療育体制を構築していく。
- 「楽しい！できた！チャレンジ！」をモットーに、利用児童が成功体験を積み重ねることで自己有用感を育ていけるよう支援し、“切れ目のない”肯定的な自己認知支援と心理的居場所の確保を実現する。
- 保護者プログラム、保護者面談、医師相談を通じて、家族への心理的ケアや心理教育を行い、地域の支援者、関係者との連携を通じて保護者や家族を孤立させないような“切れ目のない”支援体制を構築していく。

10 業務の成果と使用した資源との対比

(1) 自己評価

のぞみの園は、良質なサービスの提供、組織と業務の効率的運営、関係法令等の遵守及び人材の育成を経営方針として掲げ、役職員一体となって着実に業務を推進してまいりました。令和3年度は年度計画及び第4期中期計画に沿って、国民に対して提供するサービスその他の業務の質の向上について、適切に取り組み総合的に見て本中期目標の達成に向け、適切な業務運営を行ってまいりました。各業務(セグメント)毎の具体的な取り組み結果と行政コストとの関係の概要については以下のとおりです。

詳細につきましては、業務実績等報告書をご覧ください。

(単位：百万円)

項目	評価(※)	行政コスト
I 国民に対して提供するサービスその他の業務の質の向上に関する事項		
1 自立支援のための取組	B	1,762
① 施設入所利用者の地域移行への取組		
② 高齢の施設入所利用者に対する支援		
③ 著しい行動障害等を有する者への支援		
④ 矯正施設を退所した知的障害者への支援		
2 調査・研究	A	105
3 養成・研修	B	45
4 援助・助言	B	17
5 その他の業務	B	671
II 業務運営の効率化に関する事項		
1 効率的な業務運営体制の確立	B	—
2 効率的かつ効果的な施設・設備の利用		—
3 合理化の推進		—
III 財務内容の改善に関する事項		
1 自己収入の増加	B	—
2 経費の節減を見込んだ予算による業務運営		—
IV その他業務運営に関する事項		
1 施設整備や改修等の取組	B	—
2 内部統制強化への取組		—
3 情報セキュリティ対策の強化		—
4 提供するサービスに対する第三者から意見等を聴取する場の確保		—
法人共通		339
合計		2,940

※評語の説明

S：所期の目標を量的及び質的に上回る顕著な成果が得られている。

A：所期の目標を上回る成果が得られている。

B：所期の目標を達している。

C：所期の目標を下回っており、改善を要する。

D：所期の目標を下回っており、業務の廃止を含めた抜本的な改善を求める。

(2) 当中期目標期間における主務大臣による過年度の総合評定の状況

区分	平成 30 年度	令和元年度	2 年度	3 年度	4 年度
評定 (※)	B	B	B	—	—
理由	令和 2 年度については、項目別評定で B 評定が大部分であり、概ね中期計画における所期の目標を達成している。				

※評語の説明

- S：法人の業績向上努力により、中期計画における所期の目標を量的及び質的に上回る顕著な成果が得られていると認められる。  
A：法人の業績向上努力により、中期計画における所期の目標を上回る成果が得られていると認められる。  
B：中期計画における所期の目標を達していると認められる。  
C：中期計画における所期の目標を下回っており、改善を要する。  
D：中期計画における所期の目標を下回っており、業務の廃止を含めた抜本的な改善を求める。

1.1 予算と決算との対比  
要約した法人単位決算報告書

(単位：百万円)

区分	予算	決算	差額理由
収入			
運営費交付金	1,290	1,290	
国庫補助金収入	25	21	
都道府県等補助金収入	0	0	
事業収入	1,536	1,523	
寄付金収入	0	0	
受託収入	0	0	
施設整備費補助金	83	41	(注 1)
合計	2,934	2,874	
支出			
役員及び管理部門に係る人件費	172	172	
一般管理費	47	52	
業務経費	2,632	2,670	(注 2)
受託経費	0	0	
施設整備費補助金	83	76	
合計	2,934	2,970	

(注) 各金額は単位未満四捨五入のため、合計額と一致しないことがある。

予算額と決算額の差額の説明

(注 1) 翌期以降へ工事を繰り越したため

(注 2) 新型コロナウイルス感染防止対策等の対応により遅れていた改修工事等を実施したことによる増等

詳細につきましては、決算報告書をご覧ください。



1 2 財務諸表

要約した法人単位財務諸表 (※) は、財務諸表の体系内の情報の流れを明示します。

(1) 貸借対照表

(単位：百万円)

資産の部	金額	負債の部	金額
流動資産	682	流動負債	518
現金・預金 (※1)	328	運営費交付金債務	133
その他	355	未払金	175
固定資産	13,974	その他	210
有形固定資産	12,985	固定負債	2,082
無形固定資産	6	資産見返負債	1,093
投資その他の資産	983	長期リース債務	7
		引当金	983
		負債合計	2,600
		純資産の部 (※2)	
		資本金	15,189
		政府出資金	15,189
		資本剰余金	△ 3,301
		利益剰余金	169
		純資産合計	12,056
資産合計	14,657	負債純資産合計	14,657

(注) 各金額は単位未満四捨五入のため、合計額と一致しないことがある。

(2) 行政コスト計算書

(単位：百万円)

	金額
損益計算書上の費用	2,751
経常費用 (※3)	2,751
臨時損失 (※4)	0
その他調整額 (※5)	0
その他行政コスト (※6)	189
行政コスト合計	2,940

(注) 各金額は単位未満四捨五入のため、合計額と一致しないことがある。

## (3) 損益計算書

(単位：百万円)

	金額
経常費用(A) (※3)	2,751
業務費	2,512
人件費	1,340
減価償却費	97
その他	1,075
一般管理費	239
人件費	175
減価償却費	8
その他	57
財務費用	0
経常収益(B)	2,576
運営費交付金収益等	759
事業収入等	1,518
その他	299
臨時損失 (※4)	0
臨時収益	0
その他調整額 (※5)	0
目的積立金取崩額等	0
当期総損失(B-A) (※7)	175

(注) 各金額は単位未満四捨五入のため、合計額と一致しないことがある。

## (4) 純資産変動計算書

(単位：百万円)

	資本金	資本剰余金	利益剰余金	評価・換算 差額等	純資産合計
当期首残高	15,189	△3,155	344	0	12,378
当期変動額	0	△146	△175	0	△322
その他行政コスト (※6)	0	△189	0	0	△189
当期総損失 (※7)	0	0	△175	0	△175
固定資産の取得	0	43	0	0	43
その他	0	0	0	0	0
当期末残高 (※2)	15,189	△3,301	169	0	12,056

(注) 各金額は単位未満四捨五入のため、合計額と一致しないことがある。

### (5) キャッシュ・フロー計算書

(単位：百万円)

	金額
業務活動によるキャッシュ・フロー(A)	136
人件費支出	△2,088
運営費交付金収入等	1,290
事業収入等	1,540
その他収入・支出	△606
投資活動によるキャッシュ・フロー(B)	△248
財務活動によるキャッシュ・フロー(C)	△4
資金増加額(D=A+B+C)	△115
資金期首残高(E)	443
資金期末残高(F=E+D) (※8)	328

(注) 各金額は単位未満四捨五入のため、合計額と一致しないことがある。

### (参考) 資金期末残高と現金及び預金等との関係

(単位：百万円)

	金額
資金期末残高 (※8)	328
定期預金	0
現金及び預金 (※1)	328

(注) 各金額は単位未満四捨五入のため、合計額と一致しないことがある。

詳細につきましては、財務諸表をご覧ください。

## 1 3 財務状態及び運営状況の法人の長による説明情報

### (1) 貸借対照表

当事業年度末の資産残高は、14,657百万円となっており主として土地、建物および構築物などの有形固定資産です。また、負債残高は2,600百万円となっておりますが、主として資産見返負債及び退職給付引当金となっております。

純資産の残高は12,056百万円であり、政府出資金、利益剰余金を有しております。

### (2) 行政コスト計算書

当事業年度の行政コストは、経常費用に業務経費2,512百万円、一般管理費239百万円を計上しており、その他行政コストには、減価償却相当額189百万円を計上しています。

### (3) 損益計算書

経常費用は2,751百万円、経常収益は2,576百万円であり、当期総損失は175百万円となっております。経常費用の主なものは、人件費及び賃金の経費となっております。

なお、当期総損失の大きな要因は、新型コロナウイルス感染防止対策等の対応により遅れていた改修工事等を実施したことによる経常費用の増によるものです。

### (4) 純資産変動計算書

当事業年度の純資産は、固定資産の減価償却等により146百万円減少し、当期総損失175百万円を計上した結果、12,056百万円となりました。

#### (5) キャッシュ・フロー計算書

当事業年度の資金減少額は、業務活動・投資活動・財務活動のそれぞれによるキャッシュ・フローによる合算額△115百万円であり、令和2事業年度からの残高443百万円を合算し、資金期末残高は328百万円となりました。

#### 1.4 内部統制の運用に関する情報

のぞみの園は、役員（監事を除く。）の職務の執行が通則法、のぞみの園法又は他の法令に適合することを確保するための体制その他独立行政法人の業務の適正を確保するための体制の整備に関する事項を業務方法書に定めておりますが、財務に係る主な項目とその実施状況は、以下のとおりです。

##### 〈内部統制の運用（業務方法書第8条、第20条、第21条）〉

役員（監事を除く。）及び職員の職務の執行が関係法令に適合することを確保するための体制、その他独立行政法人の業務の適正を確保するための体制・整備等を目的として内部統制推進規程を整備しております。業務実施の障害となる要因（リスク）へ適切に対応するため、内部統制委員会を開催し、継続的にその見直しを図るものとしており、当事業年度においては、6月、12月、3月に開催しています。

##### 〈監事監査・内部監査（業務方法書第24条、第25条）〉

監事は、のぞみの園の業務及び会計に関する監査を行います。監査結果報告書を理事長に通知し、監査の結果、改善を要する事項があると認めるときは報告書に意見を付すことができます。

また、理事長は、のぞみの園の業務運営の合理化、諸規定の実施状況等に関する事項について、職員に命じ内部監査を行わせ、その結果に対する改善措置状況を理事長に報告することとなっており、当事業年度の財務に関する内部監査は、利用者の所持金及び預金通帳の管理状況及び各部の出納員における現金管理状況について行いましたが、適正に実施されたことを確認しています。

##### 〈入札及び契約に関する事項（業務方法書第16条）〉

入札及び契約に関し、監事及び外部有識者から構成される「契約監視委員会」の設置等を定めた内部規程等を整備することとしており、契約監視委員会の規定の他、のぞみの園調達等合理化計画に基づき調達等合理化検討会の設置等を行っています。

当事業年度においては、契約監視委員会を6月に、公正入札調査委員会を9月に、調達等合理化検討会を12月に開催しています。

##### 〈予算の適正な配分（業務方法書第27条）〉

運営費交付金を原資とする予算の配分が適正に実施されることを確保するための体制の整備及び評価結果をのぞみの園内部の予算配分等に活用する仕組みとして、運営費交付金取扱基準を制定している他、役員及び各部の長をメンバーとした法人経営会議を開催し、予算執行状況の報告を行うとともに、12月の理事会において予算執行状況を踏まえた予算修正を行っています。

〈情報セキュリティ（業務方法書第23条）〉

政府機関の情報セキュリティ対策のための統一基準群が令和3年7月に一部改正されたことを踏まえ、情報セキュリティポリシー等関係規程類を一部改正しました。また、新任職員への教育研修を4月、全職員を対象とした動画視聴による教育研修を9月から10月に実施しました。内部監査は8月から12月に実施し、内部統制委員会へ結果を報告するとともに内部監査結果報告書を法人ホームページに掲載しました。個人情報を取扱う業務委託先6社に、ヒアリング調査をいたしました。情報セキュリティ委員会は、5月と2月に開催し、インシデント事案の報告、情報セキュリティに関する課題、次年度における情報セキュリティ対策推進計画策定について審議・検討を行いました。

1.5 法人の基本情報

(1) 沿革

- 昭和46年1月11日 特殊法人心身障害者福祉協会の発足
- 昭和46年4月1日 国立コロニーのぞみの園の開所
- 平成15年10月1日 独立行政法人国立重度知的障害者総合施設のぞみの園の発足

(2) 設立に係る根拠法

独立行政法人国立重度知的障害者総合施設のぞみの園法（平成14年法律第167号）

(3) 主務大臣

厚生労働大臣（厚生労働省社会・援護局障害保健福祉部企画課施設管理室）

(4) 組織図

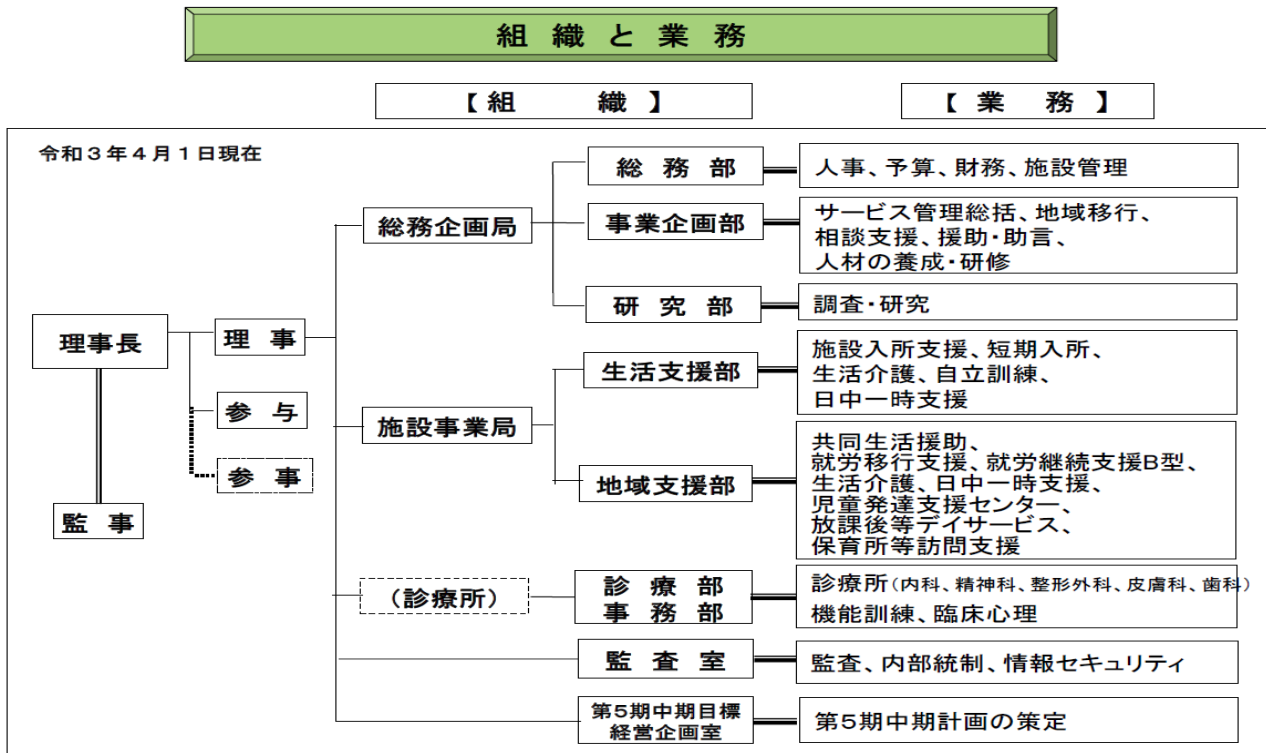

(5) 事務所の所在地

本部：群馬県高崎市寺尾町 2120-2

支部：なし

(6) 主要な特定関連会社、関連会社及び関連公益法人等の状況

なし

(7) 主要な財務データの経年比較

(単位：百万円)

区分	平成 29 年度	平成 30 年度	令和元年度	令和 2 年度	令和 3 年度
資産	14,444	13,899	14,993	14,867	14,657
負債	1,444	1,282	2,538	2,489	2,600
純資産	12,700	12,617	12,454	12,378	12,056
行政コスト	—	—	4,366	2,997	2,940
経常費用	3,436	3,145	2,934	2,797	2,751
経常収益	2,935	3,267	3,032	2,921	2,576
当期総利益	△ 501	123	97	124	△175

(注) 各金額は単位未満四捨五入のため、合計額と一致しないことがある。

(8) 翌事業年度の予算、収支計画及び資金計画

① 予算

(単位：百万円)

区 分	金 額
収入	
運営費交付金	1,316
国庫補助金収入	0
事業収入	1,622
受託収入	0
施設整備費補助金	165
計	3,103
支出	
役員及び管理部門職員に係る人件費	191
一般管理費	59
業務経費	2,688
施設運営業務経費	1,599
知的障害者自立支援等調査・研究業務	82
知的障害者支援関係職員等養成・研修業務	27
知的障害者支援関係施設援助・助言業務	9
附帯業務	970
障害福祉サービス業務	265
地域生活支援業務	167
診療業務	445
障害児通所支援業務	93
受託経費	0
施設整備費	165
計	3,103

(注) 各金額は単位未満四捨五入のため、合計額と一致しないことがある。

## ② 収支計画

(単位：百万円)

区 分	金 額
費用の部	3,103
經常費用	3,103
役員及び管理部門職員に係る人件費	191
一般管理費	59
業務経費	2,688
施設運営業務経費	1,599
知的障害者自立支援等調査・研究業務	82
知的障害者支援関係職員等養成・研修業務	27
知的障害者支援関係施設援助・助言業務	9
附帯業務	970
障害福祉サービス業務	265
地域生活支援業務	167
診療業務	445
障害児通所支援業務	93
受託経費	0
施設整備費	165
減価償却費	0
その他費用	0
収入の部	3,103
運営費交付金	1,316
国庫補助金収入	0
事業収入	1,622
受託収入	0
施設整備費補助金	165
資産見返運営費交付金戻入	0
資産見返補助金等戻入	0
繰越欠損金	0
その他収入	0
純利益	0
目的積立金取崩額	0
総利益	0

(注) 各金額は単位未満四捨五入のため、合計額と一致しないことがある。

## ③ 資金計画

(単位：百万円)

区 分	金 額
資金支出	3,103
業務活動による支出	2,938
投資活動による支出	165
財務活動による支出	0
次期中期目標期間への繰越金	0
資金収入	3,103
業務活動による収入	2,938
運営費交付金による収入	1,316
事業収入	1,622
受託収入	0
投資活動による収入	165
施設整備費による収入	165
前期中期目標の期間よりの繰越金	0

(注) 各金額は単位未満四捨五入のため、合計額と一致しないことがある。

詳細につきましては、年度計画をご覧ください。

## 16 参考情報

### (1) 要約した財務諸表の科目の説明

#### ① 貸借対照表

現金及び預金：現金、預金

その他（流動資産）：棚卸資産、介護給付費・訓練等給付費収入等の未収入金など

有形固定資産：建物、構築物、車両運搬具、土地など

無形固定資産：ソフトウェア、電話加入権

投資その他の資産：長期前払費用

運営費交付金債務：独立行政法人の業務を実施するために国から交付された運営費交付金のうち、未実施のため、翌事業年度に繰り越した債務残高

未払金：物件費等の未払金など

その他（流動負債）：短期リース債務など

政府出資金：国からの出資金であり、独立行政法人の財産的基礎を構成

資本剰余金：国から交付された施設費などを財源として取得した資産で独立行政法人の財産的基礎を構成するもの

利益剰余金：独立行政法人の業務に関連して発生した剰余金の累計額

#### ② 行政コスト計算書

損益計算書上の費用：損益計算書における経常費用、臨時損失、法人税、住民税及び事業税、法人税等調整額

その他行政コスト：政府出資金や国から交付された施設費等を財源として取得した資産の減少に対応する、独立行政法人の実質的な会計上の財産的基礎の減少の程度を表すもの

行政コスト：独立行政法人のアウトプットを産み出すために使用したフルコストの性格を有するとともに、独立行政法人の業務運営に関して国民の負担に帰せられるコストの算定基礎を示す指標としての性格を有するもの

#### ③ 損益計算書

業務費：独立行政法人の業務に要した費用

人件費：給与、賞与、退職手当、法定福利費等、独立行政法人の役職員等に要する経費

減価償却費：業務に要する固定資産の取得原価をその耐用年数にわたって費用として配分する経費

財務費用：利息の支払に要する経費

運営費交付金収益等：国からの運営費交付金及び国・地方公共団体等の補助金等のうち、当期の収益として認識した収益

事業収入等：介護給付費・訓練等給付費収入、診療収入などの収益

当期総利益：独立行政法人通則法第44条の利益処分の対象となる利益であって、独立行政法人の財務面の経営努力の算定基礎を示す指標としての性格を有するもの

#### ④ 純資産変動計算書

当期末残高：貸借対照表の純資産の部に記載されている残高



## ⑤ キャッシュ・フロー計算書

業務活動によるキャッシュ・フロー：独立行政法人の通常の業務の実施に係る資金の状態を表し、サービスの提供等による収入、原材料、商品又はサービスの購入による支出、人件費支出等が該当

投資活動によるキャッシュ・フロー：将来に向けた運営基盤の確立のために行われる投資活動に係る資金の状態を表し、固定資産の取得等による支出

財務活動によるキャッシュ・フロー：増資等による資金の収入・支出、資金の調達及び返済、リース債務償還の支払などが該当

## (2) その他公表資料等との関係の説明

のぞみの園では、ホームページ (<https://www.nozomi.go.jp>) を活用してのぞみの園のご案内や各種イベント等のほか、各業務を通じて得られた成果や情報を発信しています。

独立行政法人  
国立重度知的障害者総合施設 のぞみの園

文字サイズ 小 中 大 交通案内 お問い合わせ

検索

法人概要 | 総合施設 | 調査・研究 | 養成・研修 | 援助・助言 講師派遣 | 新着情報

**新着情報** 一覧を見る

職員募集	2022/04/28	グループホーム宿直専門員（世話人）（パート職員）を募集しています。（104KB）
お知らせ	2022/04/28	入札公告 福祉車両購入2台
お知らせ	2022/04/27	当法人の感染者についてのお知らせ
お知らせ	2022/04/07	ニュースレター第72号 特集「発達障害児・者への支援」（8.3MB）
職員募集	2022/01/21	生活支援員（非常勤職員等）を募集しています。（512KB）
お知らせ	2022/01/05	ニュースレター第71号 特集「強度行動障害者への支援」（7.5MB）
お知らせ	2021/10/01	ニュースレター第70号 特集「矯正施設を退所した知的障害者等への支援」（8.5MB）

ニュースレター

診療所

れいんぼ〜

施設マップ

調査研究報告・テキスト