

厚生労働省発生食 0127 第 1 号  
令和 5 年 1 月 27 日

薬事・食品衛生審議会  
会長 奥田 晴宏 殿

厚生労働大臣 加藤 勝信  
( 公 印 省 略 )

### 諮問書

食品衛生法（昭和 22 年法律第 233 号）第 13 条第 1 項の規定に基づき、下記の事項について、貴会の意見を求めます。

### 記

1 次に掲げる農薬等の食品中の残留基準の設定について

動物用医薬品ジクロキサシリン  
動物用医薬品セフロキシム  
動物用医薬品及び飼料添加物アンプロリウム  
農薬アミスルブロム  
農薬アメトクトラジン  
農薬シメコナゾール  
農薬フルミオキサジン  
農薬メタアルデヒド  
農薬メフェントリフルコナゾール

以上

令和5年6月1日

薬事・食品衛生審議会  
食品衛生分科会長 村田 勝敬 殿

薬事・食品衛生審議会食品衛生分科会  
農薬・動物用医薬品部会長 穂山 浩

薬事・食品衛生審議会食品衛生分科会  
農薬・動物用医薬品部会報告について

令和5年1月27日付け厚生労働省発生食0127第1号をもって諮問された、食品衛生法（昭和22年法律第233号）第13条第1項の規定に基づくフルミオキサジンに係る食品中の農薬の残留基準の設定について、当部会で審議を行った結果を別添のとおり取りまとめたので、これを報告する。

# フルミオキサジン

今般の残留基準の検討については、農薬取締法に基づく適用拡大申請に伴う基準値設定依頼が農林水産省からなされたこと及び関連企業から「国外で使用される農薬等に係る残留基準の設定及び改正に関する指針について」に基づく残留基準の設定要請がなされたことに伴い、食品安全委員会において食品健康影響評価がなされたことを踏まえ、農薬・動物用医薬品部会において審議を行い、以下の報告を取りまとめるものである。

## 1. 概要

(1) 品目名：フルミオキサジン[ Flumioxazin (ISO) ]

(2) 分類：農薬

(3) 用途：除草剤

フェニルフタルイミド系除草剤である。光合成におけるクロロフィル生合成経路のプロトポルフィリノーゲンオキシダーゼを阻害することで、殺草活性を示すと考えられている。

(4) 化学名及びCAS番号

2-[7-Fluoro-3-oxo-4-(prop-2-yn-1-yl)-3,4-dihydro-2H-benzo[*b*][1,4]oxazin-6-yl]-4,5,6,7-tetrahydro-1H-isindole-1,3(2H)-dione (IUPAC)

1H-Isindole-1,3(2H)-dione, 2-[7-fluoro-3,4-dihydro-3-oxo-4-(2-propyn-1-yl)-2H-1,4-benzoxazin-6-yl]-4,5,6,7-tetrahydro- (CAS : No. 103361-09-7)

(5) 構造式及び物性

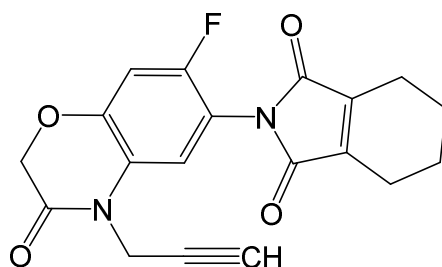

分子式	C <sub>19</sub> H <sub>15</sub> FN <sub>2</sub> O <sub>4</sub>
分子量	354.33
水溶解度	1.79 × 10 <sup>-3</sup> g/L (25°C)
分配係数	log <sub>10</sub> Pow = 2.55 (20°C)

## 2. 適用の範囲及び使用方法

本剤の適用の範囲及び使用方法は以下のとおり。

### (1) 国内での使用方法

作物名となっているものについては、今回農薬取締法（昭和23年法律第82号）に基づく適用拡大申請がなされたものを示している。

#### ① 50.0%フルミオキサジン顆粒水和剤

作物名	適用	使用時期	使用量		本剤の使用回数	使用方法	フルミオキサジンを含む農薬の総使用回数
			薬量	希釈水量			
だいず えだまめ いんげんまめ べにばないんげん <span style="border: 1px solid black; padding: 2px;">実えんどう</span>	一年生 広葉雑草	は種後出芽前 (雑草発生前)	5~10 g/10 a	100 L/10 a	1回	全面 土壌 散布	1回
ばれいしょ		植付後萌芽前 (雑草発生前)	10~15 g/10 a				

#### ② 1.2%フルミオキサジン・12.0%グルホシネート顆粒水和剤

作物名	適用	使用時期	使用量		本剤の使用回数	使用方法	フルミオキサジンを含む農薬の総使用回数
			薬量	希釈水量			
りんご かんきつ ぶどう なし	一年生雑草	雑草生育期 (草丈30 cm 以下) ただし、 収穫21日前 まで	300~500 g/10 a	100 L/10 a	3回以内	雑草 茎葉 散布	3回以内
	多年生雑草		500~1000 g/10 a				

### (2) 海外での使用方法

コーヒー豆に係る残留基準の設定について今回インポートトレランス申請がなされており、作物名となっているものは、今回の申請にかかる作物を示している。

① 51.0%フルミオキサジン顆粒水和剤（米国）

作物名	使用目的	使用時期	使用回数	使用方法	フルミオキサジンの 総使用量 (1回の最大使用量)
ばれいしょ	広葉雑草 の除草、 発芽抑制	培土時 もしくは覆土時	1回	全面散布 又は 帯状散布	53 g ai/ha
さとうきび		収穫90日前まで	4回以内		420 g ai/ha (280 g ai/ha)
たまねぎ		収穫45日前まで	6回以内		106 g ai/ha
にんにく		定植3日前以内に 散布	1回		211 g ai/ha
いちご		— (定植30日前まで)			106 g ai/ha
ベリー類 (Bushberry)		収穫7日前まで	—		420 g ai/ha (420 g ai/ha)
綿実		収穫60日前まで	2回以内		140 g ai/ha (71 g ai/ha)
ホップ	脇芽の 抑制	収穫30日前まで	1回	散布	211 g ai/ha

—：規定されていない項目

ai：active ingredient（有効成分）

② 50.0%フルミオキサジン顆粒水和剤（ブラジル）

作物名	適用	使用時期	使用量	使用 方法	フルミオキサジンの 総使用回数
コーヒー豆	<i>Bidens pilosa</i> <i>Richardia brasiliensis</i>	雑草発生後 収穫7日前 まで	50 g 製剤/ha (25 g ai/ha)	雑草 散布	1回
	<i>Alternanthera tenella</i> <i>Porulaca oleracea</i> <i>Digitaria horizontalis</i> <i>Amaranthus hybridus</i> <i>Bidens pilosa</i>	雑草発生前 収穫7日前 まで	160 ~240 g 製剤/ha (80~120 g ai/ha)	土壌 散布	

③ 500 g/L フルミオキサジンフロアブル（ブラジル）

作物名	適用	使用時期	使用量	使用 液量	使用 方法	フルミオキサジ ンの総使 用回数
コーヒー豆	<i>Euphorbia heterophylla</i> <i>Bidens pilosa</i> <i>Commelina benghalensis</i>	雑草発生後 収穫7日前 まで	50 mL 製剤/ha (25 g ai/ha)	150~ 200 L/ha	雑草 散布	1回

### 3. 代謝試験

#### (1) 植物代謝試験

植物代謝試験がみかん、ぶどう、だいず、らっかせい、りんご及びさとうきびで実施されており、可食部で10%TRR<sup>注)</sup>以上認められた代謝物は、代謝物M20(だいず)であった。

注) %TRR: 総放射性残留物 (TRR: Total Radioactive Residues) 濃度に対する比率(%)

#### (2) 家畜代謝試験

家畜代謝試験が、泌乳山羊及び産卵鶏で実施されており、可食部で10%TRR以上認められた代謝物は、代謝物M1(泌乳山羊の乳及び産卵鶏の卵白)、代謝物M5(産卵鶏の筋肉)、代謝物M8(泌乳山羊の筋肉、腎臓、産卵鶏の筋肉、脂肪及び肝臓)、代謝物M10(産卵鶏の卵黄)、代謝物M16(産卵鶏の筋肉及び卵白)、代謝物M19(産卵鶏の卵白)、代謝物3-OH-THPA(産卵鶏の卵白)及び代謝物4-OH-THPA(産卵鶏の卵白)であった。

#### 【代謝物等略称一覧】

略称	JMPR評価書の略称	化学名
M1	482-HA	<i>N</i> -[7-フルオロ-3-オキソ-4-(2-プロピニル)-2 <i>H</i> -1,4-ベンゾキサジン-6-イル]-3,4,5,6-テトラヒドロフタルアミド酸
M5	3-OH-Flumioxazin	7-フルオロ-6-(3-ヒドロキシ-3,4,5,6-テトラヒドロフタルイミド)-4-(2-プロピニル)-2 <i>H</i> -1,4-ベンゾキサジン-3(4 <i>H</i> )-オン
M8	4-OH-Flumioxazin	7-フルオロ-6-(4-ヒドロキシ-3,4,5,6-テトラヒドロフタルイミド)-4-(2-プロピニル)-2 <i>H</i> -1,4-ベンゾキサジン-3(4 <i>H</i> )-オン
M10	4-OH-Flumioxazin-SA	7-フルオロ-6-(1-スルホ-4-ヒドロキシ-1,2-シクロヘキサンジカルボキシイミド)-4-(2-プロピニル)-2 <i>H</i> -1,4-ベンゾキサジン-3(4 <i>H</i> )-オン
M16	APF	6-アミノ-7-フルオロ-4-(2-プロピニル)-2 <i>H</i> -1,4-ベンゾキサジン-3(4 <i>H</i> )-オン
M19	THPA	3,4,5,6-テトラヒドロフタル酸
M20	1-OH-HPA	1-ヒドロキシ-1,2-シクロヘキサンジカルボン酸
(代謝物M20のメチル化体)	1-OH-HPA-dimethyl ester	1-ヒドロキシ-1,2-シクロヘキサンジカルボン酸ジメチル
3-OH-THPA	3-OH-THPA	3-ヒドロキシ-1-シクロヘキセン-1,2-ジカルボン酸
4-OH-THPA	4-OH-THPA	4-ヒドロキシ-1-シクロヘキセン-1,2-ジカルボン酸

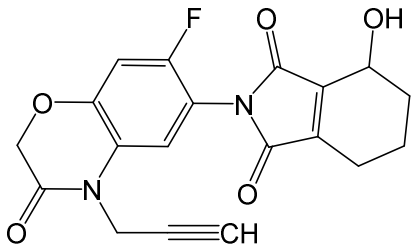

代謝物M5

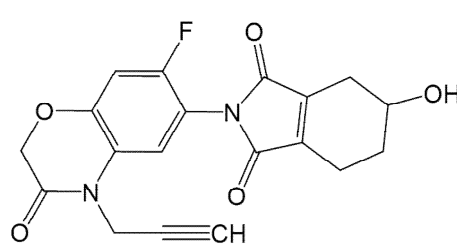

代謝物M8

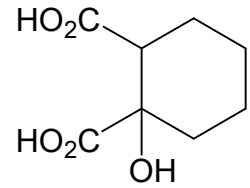

代謝物M20

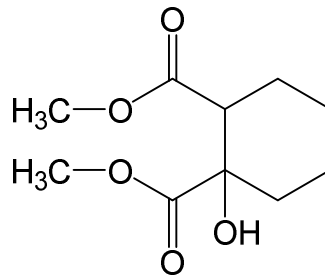

代謝物M20のメチル化体

注) 残留試験の分析対象となっている代謝物について構造式を明記した。

#### 4. 作物残留試験

##### (1) 分析の概要

###### ① 分析対象物質

- ・フルミオキサジン
- ・代謝物M20 (抱合体を含む。)

###### ② 分析法の概要

###### 【国内】

###### i) フルミオキサジン

試料は必要に応じて水で膨潤させ、アセトンで抽出する。C<sub>18</sub>カラム、シリカゲルカラム及びNH<sub>2</sub>カラムを用いて精製する。または、抽出液から酢酸エチルに転溶し、グラファイトカーボンカラムで精製し、アセトニトリル/ヘキサン分配した後、フロリジルカラムで精製する。あるいは、抽出液から酢酸エチルに転溶し、グラファイトカーボン/NH<sub>2</sub>/シリカゲル積層カラム及びフロリジルカラムで精製する。高感度窒素・リン検出器付きガスクロマトグラフ (GC-NPD) で定量する。

または、試料からアセトンで抽出し、*n*-ヘキサン・酢酸エチル (3 : 1) 混液に転溶し、必要に応じてアセトニトリル/ヘキサン分配し、フロリジルカラムを用いて精製した後、アルカリ熱イオン化検出器付きガスクロマトグラフ (GC-FTD) で定量する。

あるいは、試料は必要に応じて水で膨潤させ、アセトンで抽出し、C<sub>18</sub>カラム及びグラファイトカーボンカラム又はグラファイトカーボンカラムを用いて精製した後、液体クロマトグラフ・タンデム型質量分析計（LC-MS/MS）で定量する。

定量限界：0.005～0.02 mg/kg

ii) 代謝物 M20（抱合体を含む。）

試料に 2 mol/L 塩酸を加えて加熱し、代謝物 M20 抱合体を代謝物 M20 に加水分解した後、多孔性ケイソウ土カラムを用いて精製する。または、加水分解後の抽出液を塩析し、PSA カラム、スチレンジビジルベンゼン共重合体カラム及び SCX カラムを用いて精製した後、LC-MS/MS で定量する。

定量限界：0.005～0.01 mg/kg

**【海外】**

i) フルミオキサジン

試料からアセトン・水（4：1）混液で抽出し、ジクロロメタンに転溶する。アセトニトリル/ヘキサン分配後、フロリジルカラムを用いて精製した後、GC-NPD 又はガスクロマトグラフ・質量分析計（GC-MS）で定量する。または、ジクロロメタン転溶後、フロリジルカラム及び NH<sub>2</sub>・グラファイトカーボン連結カラムを用いて精製した後、GC-MS で定量する。

あるいは、試料からアセトニトリルで抽出し、PSA を混合し精製した後、GC-MS で定量する。

定量限界：0.01～0.02 mg/kg

ii) 代謝物 M20（抱合体を含む。）

試料に 2.5 mol/L 塩酸を加えて加熱し、加水分解した後、多孔性ケイソウ土カラムを用いて精製する。トリイソプロパノールアミン及び硫酸ジメチルでメチル化した後、*n*-ヘキサンに転溶する。フロリジルカラムを用いて精製した後、GC-MS で定量する。

定量限界：0.02 mg/kg

(2) 作物残留試験結果

国内で実施された作物残留試験の結果の概要については別紙 1-1、海外で実施された作物残留試験の結果の概要については別紙 1-2 及び 1-3 を参照。



## 5. 畜産物における推定残留濃度

本剤については、飼料として給与した作物を通じ家畜の筋肉等への移行が想定されることから、飼料の最大給与割合等から算出した飼料中の残留農薬濃度と動物飼養試験の結果を用い、以下のとおり畜産物中の推定残留濃度を算出した。

### (1) 分析の概要

#### ① 分析対象物質

- ・フルミオキサジン
- ・代謝物M5
- ・代謝物M8

#### ② 分析法の概要

##### i) フルミオキサジン、代謝物 M5及び代謝物 M8

組織は、試料をアセトニトリルでホモジナイズした後、1%酢酸で酸性としたアセトニトリル・水（1：1）混液で抽出する。乳は、試料からアセトンで抽出する。ジクロロメタンに転溶し、濃縮乾固後*n*-ヘキサン・アセトニトリル（30：1）混液で溶解した後、アセトニトリル・*n*-ヘキサン（5：1）混液で分配し、アセトニトリル層を採り、LC-MS/MSで定量する。

定量限界：フルミオキサジン	0.02 mg/kg
代謝物M5	0.02 mg/kg
代謝物M8	0.02 mg/kg

### (2) 家畜残留試験（動物飼養試験）

#### ① 乳牛を用いた残留試験

乳牛（体重560～675 kg、3頭/時点）に対して、飼料中濃度として2、6.2及び19.5 ppmに相当する量のフルミオキサジンを含むカプセルを28日間にわたり強制経口投与し、筋肉、脂肪、肝臓、腎臓及び乳に含まれるフルミオキサジン及び代謝物M5及び代謝物M8の濃度をLC-MS/MSで測定した。19.5 ppm投与群のすべての試料で、検出されなかったことから（検出限界：0.01 mg/kg）、2及び6.2 ppm投与群については、測定を行っていない。

JMPRは、肉牛及び乳牛の最大飼料由来負荷<sup>注1)</sup>をともに3.8 ppmと評価している。以上から、乳牛において最大飼料由来負荷相当における残留は認められない（検出限界未満）と考えられる。

注1) 最大飼料由来負荷（Maximum dietary burden）：飼料の原料に農薬が最大まで残留している

と仮定した場合に、飼料の摂取によって畜産動物が暴露されうる最大濃度。飼料中濃度として表示される。

## ② 産卵鶏を用いた代謝試験

産卵鶏を用いた残留試験は実施されていないが、放射性同位体標識フルミオキサジンを用いた代謝試験が実施されている。

産卵鶏（体重1.3～1.9 kg、各雌10羽）に対して、異なる部位を<sup>14</sup>Cで標識した2種類の<sup>14</sup>C-フルミオキサジンを含むゼラチンカプセルを飼料中濃度として10 ppmに相当する量を14日間にわたり強制経口投与した。毎日、採取した卵（卵黄及び卵白）及び最終投与4時間後に採取した筋肉、脂肪、肝臓及び腎臓に含まれるTRRの濃度を液体シンチレーション計数法（LSC）で測定した。また、フェニル環標識試料については、各組織、卵黄及び卵白はアセトニトリルで抽出、脂肪付き皮膚はクロロホルム・メタノール（2：1）混液により抽出し、必要に応じてアセトニトリル/ヘキサン分配、酵素処理を行った。テトラヒドロフタロイル基標識試料については、アセトニトリル及びアセトニトリル・1%酢酸（1：1）混液で抽出した。各抽出液中の放射性残留物を、高速液体クロマトグラフ（HPLC）及び薄層クロマトグラフィー（TLC）を用いた放射化学的手法により同定、定量した。その結果、フルミオキサジンの最大残留濃度は、肝臓で0.08 mg/kg、脂肪で0.13 mg/kg、筋肉で0.020 mg/kg、卵黄で0.04 mg/kg（卵としては0.014 mg/kg相当、卵黄：卵白=35：65）であった。（定量限界：不明）

JMPRは、産卵鶏の最大飼料由来負荷を0.57 ppm、平均的飼料由来負荷<sup>注1)</sup>を0.34 ppmと評価している。代謝試験では試料中濃度として10 ppmが投与されていることから、この投与量は最大飼料由来負荷の17.5倍相当であり、JMPRは、飼料作物を通じて家畜にフルミオキサジンが残留する可能性はほとんどないと評価している。

注1) 平均的飼料由来負荷（Mean dietary burden）：飼料の原料に農薬が平均的に残留していると仮定した場合に（作物残留試験から得られた残留濃度の中央値を試算に用いる）、飼料の摂取によって畜産動物が暴露されうる平均濃度。飼料中濃度として表示される。

## 6. ADI 及び ARfD の評価

食品安全基本法（平成15年法律第48号）第24条第1項第1号の規定に基づき、食品安全委員会あて意見を求めたフルミオキサジンに係る食品健康影響評価について、以下のとおり評価されている。

### （1）ADI

無毒性量：1.8 mg/kg 体重/day（発がん性は認められなかった。）

（動物種） 雄ラット

（投与方法） 混餌

（試験の種類） 慢性毒性／発がん性併合試験

(期間) 2年間  
安全係数：100  
ADI：0.018 mg/kg 体重/day

(2) ARfD

- ① 国民全体の集団  
設定の必要なし

一般の集団に対しては、フルミオキサジンの単回経口投与等により生ずる可能性のある毒性影響に対する無毒性量のうち最小値は、ウサギを用いた発生毒性試験の無毒性量 1,000 mg/kg 体重/日であり、カットオフ値 (500 mg/kg 体重) 以上であったことから、ARfD は設定する必要がないと判断した。

- ② 妊婦又は妊娠している可能性のある女性  
無毒性量：3 mg/kg 体重/day  
(動物種) ラット  
(投与方法) 強制経口  
(試験の種類) 発生毒性試験  
(投与期間) 妊娠 6～15 日

安全係数：100

ARfD：0.03 mg/kg 体重

発生毒性試験において、ラット胎児に心室中隔欠損を含む心血管系の奇形及び肩甲骨彎曲等の骨格奇形が認められた。これらの奇形の発生について、貧血との関連等種々のメカニズム試験が実施されたが、検証が不十分な点もあり、メカニズムの解明には至らなかった。

各種毒性試験結果から、フルミオキサジン投与による影響は主に血液 (貧血等) 及び肝臓 (肝細胞肥大、重量増加等) に認められた。神経毒性、免疫毒性、発がん性及び生体にとって問題となる遺伝毒性は認められなかった。

7. 諸外国における状況

JMPRにおける毒性評価が行われ、2015年にADI及びARfDが設定されている。国際基準はキャベツ、ぶどう等に設定されている。

米国、カナダ、EU、豪州及びニュージーランドについて調査した結果、米国において小麦、大豆等に、カナダにおいて大豆、ベリー等に、EUにおいて小麦、ぶどう等に、豪州において小麦、アボカド等に、ニュージーランドにおいて、ぶどう、りんご等に基準値が設定されている。

## 8. 残留規制

### (1) 残留の規制対象

フルミオキサジンとする。

植物代謝試験において、だいずでは代謝物M20及びその抱合体が10%TRR以上認められたが、だいず及びばれいしょの作物残留試験において定量限界未満であることから、これらの代謝物は農産物の残留の規制対象には含めないこととする。

また、畜産物においては、泌乳山羊の代謝試験では代謝物M1及び代謝物M8が10%TRR以上認められ、産卵鶏では多くの代謝物が10%TRR以上認められたが、これらの代謝物は最大飼料由来負荷相当において残留濃度は0.01 mg/kg未満と予想された。産卵鶏においては、すべての組織及び卵において親化合物の残留が認められたこと、また、乳牛の飼養試験において代謝物M5及び代謝物M8が測定されたが検出限界未満であったことから、畜産物の残留の規制対象は親化合物のみとし、代謝物は含めないこととする。

なお、国際基準においても残留の規制対象は親化合物のみとしている。

### (2) 基準値案

別紙2のとおりである。

## 9. 暴露評価

### (1) 暴露評価対象

フルミオキサジンとする。

植物代謝試験において、だいずでは代謝物M20及びその抱合体が10%TRR以上認められたが、だいず及びばれいしょの作物残留試験において定量限界未満であることから、これらの代謝物は農産物の暴露評価対象には含めないこととする。

また、畜産物において、泌乳山羊の代謝試験では代謝物M1及び代謝物M8が10%TRR以上認められたが、最大飼料由来負荷相当において残留濃度は0.01 mg/kg未満と考えられた。乳牛の飼養試験において代謝物M5及び代謝物M8が測定されたが、検出限界未満であった。産卵鶏の代謝試験では、多くの代謝物が10%TRR以上認められたが、最大飼料由来負荷相当においては、残留濃度は0.01 mg/kg未満と予想された。以上のことから畜産物の暴露評価対象には代謝物は含めないこととする。

国際基準においても暴露評価対象は親化合物のみとしている。

なお、食品安全委員会は、食品健康影響評価において、農産物及び畜産物中の暴露評価対象物質をフルミオキサジン(親化合物のみ)としている。

## (2) 暴露評価結果

### ① 長期暴露評価

1日当たり摂取する農薬等の量のADIに対する比は、以下のとおりである。詳細な暴露評価は別紙3参照。

	TMDI/ADI (%) <sup>注)</sup>
国民全体 (1歳以上)	6.4
幼小児 (1～6歳)	17.5
妊婦	7.0
高齢者 (65歳以上)	5.9

注) 各食品の平均摂取量は、平成17～19年度の食品摂取頻度・摂取調査の特別集計業務報告書による。

TMDI 試算法：基準値案×各食品の平均摂取量

### <参考>

	EDI/ADI (%) <sup>注)</sup>
国民全体 (1歳以上)	1.4
幼小児 (1～6歳)	3.6
妊婦	1.5
高齢者 (65歳以上)	1.4

注) 各食品の平均摂取量は、平成17～19年度の食品摂取頻度・摂取量調査の特別集計業務報告書による。

EDI 試算法：作物残留試験成績の平均値×各食品の平均摂取量

### ② 短期暴露評価

各食品の短期推定摂取量 (ESTI) を算出したところ、妊婦又は妊娠している可能性のある女性 (14～50歳) における摂取量は急性参照用量 (ARfD) を超えていない<sup>注)</sup>。詳細な暴露評価は別紙4-1参照。

注) 基準値案、作物残留試験における最高残留濃度 (HR) 又は中央値 (STMR) を用い、平成17～19年度の食品摂取頻度・摂取量調査及び平成22年度の厚生労働科学研究の結果に基づき ESTI を算出した。

## フルミオキサジンの作物残留試験一覧表 (国内)

農作物	試験圃場数	試験条件			各化合物の残留濃度 (mg/kg) 注1)	
		剤型	使用量・使用方法	回数	経過日数	【フルミオキサジン/代謝物M20】
だいず (乾燥子実)	2	50.0%顆粒水和剤	10000倍土壌全面散布 100 L/10 a	1	130	圃場A : <0.005/<0.005
					119	圃場B : <0.005/<0.005
いんげんまめ (乾燥子実)	2	50.0%顆粒水和剤	10000倍土壌全面散布 100 L/10 a	1	90	圃場A : <0.01/-
					99	圃場B : <0.01/-
べにばないんげん (乾燥子実)	2	50.0%顆粒水和剤	10000倍土壌全面散布 100 L/10 a	1	109	圃場A : <0.01/-
					113	圃場B : <0.01/-
ばれいしょ (塊茎)	2	50.0%顆粒水和剤	5000倍土壌全面散布 100 L/10 a	1	109	圃場A : <0.01/<0.01
					88	圃場B : <0.01/<0.01
さやえんどう (さや)	2	50.0%顆粒水和剤	10000倍土壌全面散布 100 L/10 a	1	174	圃場A : <0.01/-
					179	圃場B : <0.01/-
えだまめ (さや)	2	50.0%顆粒水和剤	10000倍土壌全面散布 100 L/10 a	1	69	圃場A : <0.01/-
					82	圃場B : <0.01/-
みかん (果肉)	2	1.2%顆粒水和剤	100倍土壌全面散布 100 L/10 a	3	1, 7, 14	圃場A : <0.01/- (3回, 14日) (#)
					1, 8, 14	圃場B : <0.01/- (3回, 14日) (#)
みかん (果皮)	2	1.2%顆粒水和剤	100倍土壌全面散布 100 L/10 a	3	1, 7, 14	圃場A : <0.02/- (3回, 14日) (#)
					1, 8, 14	圃場B : <0.02/- (3回, 14日) (#)
みかん (果実)	2	1.2%顆粒水和剤	100倍土壌全面散布 100 L/10 a	3	1, 7, 14	圃場A : <0.01/- 注2) (3回, 14日) (#)
					1, 8, 14	圃場B : <0.01/- 注2) (3回, 14日) (#)
なつみかん (果実)	2	1.2%顆粒水和剤	100倍土壌全面散布 100 L/10 a	3	1, 7, 15	圃場A : <0.01/- (3回, 15日) (#)
					1, 8, 15	圃場B : <0.01/- (3回, 15日) (#)
ゆず (果実)	2	1.2%顆粒水和剤	100倍土壌全面散布 100 L/10 a	3	1, 7, 15	圃場A : <0.01/- (3回, 15日) (#)
					1, 7, 14	圃場B : <0.01/- (3回, 14日) (#)
りんご (果実)	2	1.2%顆粒水和剤	100倍土壌全面散布 100 L/10 a	3	1, 7, 14	圃場A : <0.01/- (3回, 14日) (#)
					1, 8, 15	圃場B : <0.01/- (3回, 15日) (#)
日本なし (果実)	2	1.2%顆粒水和剤	100倍土壌全面散布 100 L/10 a	3	1, 7, 14	圃場A : <0.01/- (3回, 14日) (#)
					1, 7, 13	圃場B : <0.01/- (3回, 13日) (#)
ぶどう (果実)	2	1.2%顆粒水和剤	100倍土壌全面散布 100 L/10 a	3	1, 7, 14	圃場A : <0.01/- (3回, 14日) (#)
						圃場B : <0.01/- (3回, 14日) (#)

- : 分析せず

(#)印で示した作物残留試験成績は、登録又は申請された適用の範囲内で行われていないことを示す。また、適用範囲内ではない試験条件を斜体で示した。

今回、新たに提出された作物残留試験成績に網を付けて示している。

注1) 当該農薬の登録又は申請された適用の範囲内で最も多量に用い、かつ最終使用から収穫までの期間を最短とした場合の作物残留試験 (いわゆる最大使用条件下の作物残留試験) を複数の圃場で実施し、それぞれの試験から得られた残留濃度の最大値を示した。

表中、最大使用条件下の作物残留試験条件に、アンダーラインを付しているが、経時的に測定されたデータがある場合において、収穫までの期間が最短の場合にのみ最大残留濃度が得られるとは限らないため、最大使用条件以外で最大残留濃度が得られた場合は、その使用回数及び経過日数について ( ) 内に記載した。

注2) 果肉及び果皮の重量比から果実全体の残留濃度を算出した。

フルミオキサジンの作物残留試験一覧表 (米国)

農作物	試験圃場数	試験条件			各化合物の残留濃度 (mg/kg) <sup>注)</sup> 【フルミオキサジン/代謝物M20】					
		剤型	使用量・使用方法	回数						
ばれいしょ (塊茎)	14	51.0%顆粒水和剤	132 g ai/ha 植付後土壌表面散布	1	105	圃場A: <0.02/- (#)				
			127 g ai/ha 植付後土壌表面散布		111	圃場B: <0.02/- (#)				
			138 g ai/ha 植付後土壌表面散布		62	圃場C: <0.02/- (#)				
			123 g ai/ha 植付後土壌表面散布		67	圃場D: <0.02/- (#)				
			140 g ai/ha 植付後土壌表面散布		101	圃場E: <0.02/- (#)				
			147 g ai/ha 植付後土壌表面散布		101	圃場F: <0.02/- (#)				
			148 g ai/ha 植付後土壌表面散布		92	圃場G: <0.02/- (#)				
			139 g ai/ha 植付後土壌表面散布		96	圃場H: <0.02/- (#)				
			139 g ai/ha 植付後土壌表面散布		91	圃場I: <0.02/- (#)				
			141 g ai/ha 植付後土壌表面散布		104	圃場J: <0.02/- (#)				
			138 g ai/ha 植付後土壌表面散布		118	圃場K: <0.02/- (#)				
			147 g ai/ha 植付後土壌表面散布		126	圃場L: <0.02/- (#)				
			141 g ai/ha 植付後土壌表面散布		126	圃場M: <0.02/- (#)				
			141 g ai/ha 植付後土壌表面散布		107	圃場N: <0.02/- (#)				
			さとうきび (茎)		9	51.0%顆粒水和剤	424 g ai/ha 散布	1	89	圃場A: <0.02/<0.02 (#)
							416 g ai/ha 散布		89	圃場B: 0.03/<0.02 (#)
409 g ai/ha 散布	89	圃場C: 0.03/<0.02 (#)								
421 g ai/ha 散布	89	圃場D: <0.02/<0.02 (#)								
423 g ai/ha 散布	91	圃場E: 0.09/<0.02 (#)								
415 g ai/ha 散布	90	圃場F: 0.06/<0.02 (#)								
408 g ai/ha 散布	90	圃場G: 0.07/<0.02 (#)								
421 g ai/ha 散布	90	圃場H: <0.02/<0.02 (#)								
417 g ai/ha 散布	90	圃場I: 0.05/<0.02 (#)								
2	51.0%顆粒水和剤	1263 g ai/ha 散布		1	90	圃場H: 0.08/<0.02 (#)				
		1254 g ai/ha 散布		90	圃場I: 0.23/<0.02 (#)					
たまねぎ (鱗茎)	9	51.0%顆粒水和剤	総量 216 g ai/ha 散布	2	44	圃場A: <0.02/- (#)				
			総量 212 g ai/ha 散布		42	圃場B: <0.02/- (#)				
			総量 219 g ai/ha 散布		44	圃場C: <0.02/- (#)				
			総量 210 g ai/ha 散布		42	圃場D: <0.02/- (#)				
			総量 212 g ai/ha 散布		48	圃場E: <0.02/- (#)				
			総量 216 g ai/ha 散布		43	圃場F: <0.02/- (#)				
			総量 217 g ai/ha 散布		49	圃場G: <0.02/- (#)				
			総量 224 g ai/ha 散布		44	圃場H: <0.02/- (#)				
			総量 207 g ai/ha 散布		45	圃場I: <0.02/- (#)				
いちご (果実)	5	51.0%顆粒水和剤	総量 108 g ai/ha 畦間土壌散布	1	1	圃場A: <0.02/-				
			総量 108 g ai/ha 畦間土壌散布		1	圃場B: <0.02/-				
			総量 108 g ai/ha 畦間土壌散布		2	圃場C: 0.04/-				
			総量 105 g ai/ha 畦間土壌散布		1	圃場D: 0.04/-				
			総量 106 g ai/ha 畦間土壌散布		1	圃場E: <0.02/-				
	3	51.0%顆粒水和剤	総量 210 g ai/ha 休眠期全面散布+畦間散布	1 + 1	1	圃場F: <0.02/- (#)				
			総量 210 g ai/ha 休眠期全面散布+畦間散布		1	圃場G: 0.03/- (#)				
			総量 220 g ai/ha 休眠期全面散布+畦間散布		1	圃場H: <0.02/- (#)				

## フルミオキサジンの作物残留試験一覧表 (米国)

農作物	試験圃場数	試験条件			各化合物の残留濃度 (mg/kg) <sup>注)</sup> 【フルミオキサジン/代謝物M20】	
		剤型	使用量・使用方法	回数		経過日数
ブルーベリー (lowbush) (果実)	1	51.0%顆粒水和剤	総量 450 g ai/ha 土壌表面散布	1	99	圃場A: <0.02/-
ブルーベリー (highbush) (果実)	5	51.0%顆粒水和剤	総量 890 g ai/ha 土壌表面散布	2	6	圃場B: <0.02/- (#)
			総量 830 g ai/ha 土壌表面散布		6	圃場C: <0.02/- (#)
			総量 880 g ai/ha 土壌表面散布		8	圃場D: <0.02/- (#)
			総量 890 g ai/ha 土壌表面散布		8	圃場E: <0.02/- (#)
			総量 890 g ai/ha 土壌表面散布		7	圃場F: <0.02/- (#)
綿実 (種実)	13	51.0%顆粒水和剤	総量 223 g ai/ha 散布	2	62	圃場A: <0.01/- (#)
			総量 213 g ai/ha 散布		60	圃場B: <0.01/- (#)
			総量 212 g ai/ha 散布		61	圃場C: <0.01/- (#)
			総量 213 g ai/ha 散布		60	圃場D: <0.01/- (#)
			総量 216 g ai/ha 散布		60	圃場E: <0.01/- (#)
			総量 213 g ai/ha 散布		61	圃場F: <0.01/- (#)
			総量 213 g ai/ha 散布		62	圃場G: <0.01/- (#)
			総量 213 g ai/ha 散布		60	圃場H: <0.01/- (#)
			総量 213 g ai/ha 散布		60	圃場I: <0.01/- (#)
			総量 211 g ai/ha 散布		60	圃場J: <0.01/- (#)
			総量 222 g ai/ha 散布		62	圃場K: <0.01/- (#)
			総量 211 g ai/ha 散布		59	圃場L: <0.01/- (#)
			総量 213 g ai/ha 散布		59	圃場M: <0.01/- (#)
	1	51.0%顆粒水和剤	総量 424 g ai/ha 散布	2	59	圃場M: <0.01/- (#)
アーモンド (果実)	5	51.0%顆粒水和剤	総量 844 g ai/ha 土壌表面散布	2	60	圃場A: <0.01/- (#)
			総量 849 g ai/ha 土壌表面散布		60	圃場B: <0.01/- (#)
			総量 836 g ai/ha 土壌表面散布		60	圃場C: <0.01/- (#)
			総量 842 g ai/ha 土壌表面散布		60	圃場D: <0.01/- (#)
			総量 840 g ai/ha 土壌表面散布		61	圃場E: <0.01/-
ホップ (乾花)	3	51.0%顆粒水和剤	総量 827 g ai/ha 茎葉散布	2	30	圃場A: 0.03/- (#)
			総量 817 g ai/ha 茎葉散布		28	圃場B: <0.02/- (#)
			総量 906 g ai/ha 茎葉散布		28	圃場C: <0.02/- (#)

- : 分析せず

(#)印で示した作物残留試験成績は、登録又は申請された適用の範囲内で行われていないことを示す。また、適用範囲内ではない試験条件を斜体で示した。

注) 当該農薬の登録又は申請された適用の範囲内で最も多量に使い、かつ最終使用から収穫までの期間を最短とした場合の作物残留試験 (いわゆる最大使用条件下の作物残留試験) を複数の圃場で実施し、それぞれの試験から得られた残留濃度の最大値を示した。

表中、最大使用条件下の作物残留試験条件に、アンダーラインを付している。



## フルミオキサジンの作物残留試験一覧表 (ブラジル)

農作物	試験圃場数	試験条件				各化合物の残留濃度 (mg/kg) <sup>注)</sup> 【フルミオキサジン/代謝物M20】
		剤型	使用量・使用方法	回数	経過日数	
コーヒー (豆)	2	50.0%顆粒水和剤	25 g ai/ha土壤散布	1	7	圃場A : <0.05/-
			25 g ai/ha土壤散布		7	圃場B : <0.05/-
			50 g ai/ha土壤散布	1	7	圃場A : <0.05/- (#)
			50 g ai/ha土壤散布		7	圃場B : <0.05/- (#)
	1	500 g/L フロアブル	120 g ai/ha 雑草茎葉散布	1	7	圃場C : <0.01/- (#)

- : 分析せず

(#)印で示した作物残留試験成績は、登録又は申請された適用の範囲内で行われていないことを示す。また、適用範囲内ではない試験条件を斜体で示した。

今回、新たに提出された作物残留試験成績に網を付けて示している。

注) 当該農薬の登録又は申請された適用の範囲内で最も多量に用い、かつ最終使用から収穫までの期間を最短とした場合の作物残留試験 (いわゆる最大使用条件下の作物残留試験) を複数の圃場で実施し、それぞれの試験から得られた残留濃度の最大値を示した。

表中、最大使用条件下の作物残留試験条件に、アンダーラインを付している。

食品名	基準値 案 ppm	基準値 現行 ppm	登録 有無	参考基準値		作物残留試験成績等 ppm
				国際 基準 ppm	国/地域 基準値 ppm	
小麦	0.4	0.4		0.4		
とうもろこし	0.02	0.02		0.02		
大豆	0.02	0.02	○	0.02		
小豆類	0.07	0.07	○	0.07		
えんどう	0.07	0.07		0.07		
そら豆	0.07	0.07		0.07		
らっかせい	0.02	0.02		0.02		
その他の豆類	0.07	0.07		0.07		
ばれいしょ	0.05	0.02	○	0.02		<0.01,<0.01(¥)
さといも類(やつかしらを含む。)	0.02	0.02		0.02	米国	【<0.02(#)(n=14)米国ばれいしょ】
かんしょ	0.02	0.02		0.02		
やまいも(長いもをいう。)	0.02	0.02		0.02	米国	【米国ばれいしょ参照】
その他のいも類	0.02	0.02		0.02	米国	【米国ばれいしょ参照】
さとうきび	0.2	0.2			0.20 米国	【<0.02~0.09(#)(n=9)(米国)】
キャベツ	0.02			0.02		
アーティチョーク	0.02			0.02		
たまねぎ	0.02	0.02		0.02		
にんにく	0.02	0.02		0.02	米国	【<0.02(#)(n=9)米国たまねぎ】
アスパラガス	0.02			0.02		
トマト	0.02			0.02		
ピーマン	0.02			0.02		
なす	0.02			0.02		
その他のなす科野菜	0.02			0.02		
きゅうり(ガーキンを含む。)	0.02			0.02		
かぼちや(スカッシュを含む。)	0.02			0.02		
しろり	0.02			0.02		
すいか(果皮を含む。)	0.02			0.02		
メロン類果実(果皮を含む。)	0.02			0.02		
まくわり(果皮を含む。)	0.02			0.02		
その他のうり科野菜	0.02			0.02		
オクラ	0.02			0.02		
しょうが	0.02	0.02		0.02	米国	【米国ばれいしょ参照】
未成熟えんどう	0.05		申			<0.01,<0.01(¥)(さやえんどう)
えだまめ	0.05	0.05	○			<0.01,<0.01(¥)
その他の野菜	0.02			0.02		
みかん	0.05	0.1	○			<0.01,<0.01(#)(¥)
みかん(外果皮を含む。)	0.05	0.1	○			<0.01,<0.01(#)(¥)
なつみかんの果実全体	0.05	0.1	○			(みかん(外果皮を含む。))参照
レモン	0.05	0.1	○			(みかん(外果皮を含む。))参照
オレンジ(ネーブルオレンジを含む。)	0.05	0.1	○			(みかん(外果皮を含む。))参照
グレープフルーツ	0.05	0.1	○			(みかん(外果皮を含む。))参照
ライム	0.05	0.1	○			(みかん(外果皮を含む。))参照
その他のかんきつ類果実	0.05	0.1	○			<0.01,<0.01(#)(¥)(ゆず)
りんご	0.05	0.1	○	0.02		<0.01,<0.01(#)(¥)
日本なし	0.05	0.1	○	0.02		<0.01,<0.01(#)(¥)
西洋なし	0.05	0.1	○	0.02		(日本なし参照)
マルメロ	0.02	0.02		0.02		
びわ(果梗を除き、果皮及び種子を含む。)	0.02			0.02		
もも(果皮及び種子を含む。)	0.02			0.02		
ネクタリン	0.02	0.02		0.02		
あんず(アブリコットを含む。)	0.02	0.02		0.02		
すもも(プルーンを含む。)	0.02	0.02		0.02		
うめ	0.02			0.02		
おうとう(チェリーを含む。)	0.02	0.02		0.02		

食品名	基準値 案 ppm	基準値 現行 ppm	登録 有無	参考基準値		作物残留試験成績等 ppm
				国際 基準 ppm	国/地域 基準値 ppm	
いちご	0.07	0.07			0.07 米国	【<0.02~0.04(#)(n=5)(米国)】
ブルーベリー	0.02	0.02		0.02		
クランベリー	0.02	0.02			0.02 米国	【<0.02(n=5)(#)米国ブルーベリー】
ハuckleベリー	0.02	0.02		0.02		
その他のベリー類果実	0.02	0.02		0.02		
ぶどう	0.05	0.1	○	0.02		<0.01,<0.01(#)(¥)
かき	0.02			0.02		
その他の果実	0.02			0.02		
ひまわりの種子	0.5			0.5		
綿実	0.02	0.02		0.01	0.02 米国	【<0.01~0.01(#)(n=13)(米国)】
ぎんなん	0.02			0.02		
くり	0.02			0.02		
ペカン	0.02			0.02		
アーモンド	0.02	0.02		0.02		
くるみ	0.02			0.02		
その他のナッツ類	0.02			0.02		
コーヒー豆	0.05		IT		0.05 ブラジル	【<0.05,<0.05(ブラジル)】
ホップ	0.05	0.05			0.05 米国	【<0.02,<0.02,0.03(#)(米国)】
その他のスパイス	0.1	0.1	○	0.02		<0.02,<0.02(#)(¥)(みかんの果皮)
その他のハーブ	0.02			0.02		
牛の筋肉	0.02			0.02		
豚の筋肉	0.02			0.02		
その他の陸棲哺乳類に属する動物の筋肉	0.02			0.02		
牛の脂肪	0.02			0.02		
豚の脂肪	0.02			0.02		
その他の陸棲哺乳類に属する動物の脂肪	0.02			0.02		
牛の肝臓	0.02			0.02		
豚の肝臓	0.02			0.02		
その他の陸棲哺乳類に属する動物の肝臓	0.02			0.02		
牛の腎臓	0.02			0.02		
豚の腎臓	0.02			0.02		
その他の陸棲哺乳類に属する動物の腎臓	0.02			0.02		
牛の食用部分	0.02			0.02		
豚の食用部分	0.02			0.02		
その他の陸棲哺乳類に属する動物の食用部分	0.02			0.02		
乳	0.02			0.02		
鶏の筋肉	0.02			0.02		
その他の家きんの筋肉	0.02			0.02		
鶏の脂肪	0.02			0.02		
その他の家きんの脂肪	0.02			0.02		
鶏の肝臓	0.02			0.02		
その他の家きんの肝臓	0.02			0.02		
鶏の腎臓	0.02			0.02		
その他の家きんの腎臓	0.02			0.02		
鶏の食用部分	0.02			0.02		
その他の家きんの食用部分	0.02			0.02		

食品名	基準値案 ppm	基準値 現行 ppm	登録 有無	参考基準値		作物残留試験成績等 ppm
				国際 基準 ppm	国/地域 基準値 ppm	
鶏の卵	0.02			0.02		
その他の家きんの卵	0.02			0.02		

本基準(暫定基準以外の基準)を見直す基準値案については、太枠線で囲んで示した。  
 食品区分を別途新設すること等に伴い、食品区分を削除したものについては、斜線で示した。  
 「登録有無」の欄に「○」の記載があるものは、国内で農薬等としての使用が認められていることを示している。  
 「登録有無」の欄に「申」の記載があるものは、国内で農薬の登録申請等の基準値設定依頼がなされたものであることを示している。  
 「登録有無」の欄に「IT」の記載があるものは、インポートトランス申請に基づく基準値設定依頼がなされたものであることを示している。  
 (#)これらの作物残留試験は、登録又は申請の適用の範囲内で試験が行われていない。  
 (¥)作物残留試験結果の最大値を基準値設定の根拠とした。

フルミオキサジンの推定摂取量 (単位:  $\mu\text{g}/\text{人}/\text{day}$ )

食品名	基準値案 (ppm)	暴露評価に 用いた数値 (ppm)	国民全体 (1歳以上) TMDI	国民全体 (1歳以上) EDI	幼児 (1~6歳) TMDI	幼児 (1~6歳) EDI	妊婦 TMDI	妊婦 EDI	高齢者 (65歳以上) TMDI	高齢者 (65歳以上) EDI
小麦	0.4	0.1	23.9	6.0	17.7	4.4	27.6	6.9	20.0	5.0
とうもろこし	0.02	0	0.1	0.0	0.1	0.0	0.1	0.0	0.1	0.0
大豆	0.02	0	0.8	0.0	0.4	0.0	0.6	0.0	0.9	0.0
小豆類	0.07	0.02	0.2	0.0	0.1	0.0	0.1	0.0	0.3	0.1
えんどう	0.07	0.02	0.0	0.0	0.0	0.0	0.0	0.0	0.0	0.0
そら豆	0.07	0.02	0.0	0.0	0.0	0.0	0.1	0.0	0.1	0.0
らっかせい	0.02	0	0.0	0.0	0.0	0.0	0.0	0.0	0.0	0.0
その他の豆類	0.07	0.02	0.0	0.0	0.0	0.0	0.0	0.0	0.0	0.0
ばれいしょ	0.05	0.01	1.9	0.4	1.7	0.3	2.1	0.4	1.8	0.4
さといも類 (やつがしらを含む。)	0.02	0.02	0.1	0.1	0.0	0.0	0.0	0.0	0.2	0.2
かんしょ	0.02	0	0.1	0.0	0.1	0.0	0.2	0.0	0.2	0.0
やまいも (長いもをいう。)	0.02	0.02	0.1	0.1	0.0	0.0	0.0	0.0	0.1	0.1
その他のいも類	0.02	0.02	0.0	0.0	0.0	0.0	0.0	0.0	0.0	0.0
さとうきび	0.2	0.043	19.6	4.2	16.7	3.6	24.8	5.3	20.0	4.3
キャベツ	0.02	0	0.5	0.0	0.2	0.0	0.4	0.0	0.5	0.0
アーティチョーク	0.02	0.02	0.0	0.0	0.0	0.0	0.0	0.0	0.0	0.0
たまねぎ	0.02	0	0.6	0.0	0.5	0.0	0.7	0.0	0.6	0.0
にんにく	0.02	0.02	0.0	0.0	0.0	0.0	0.0	0.0	0.0	0.0
アスパラガス	0.02	0	0.0	0.0	0.0	0.0	0.0	0.0	0.1	0.0
トマト	0.02	0.02	0.6	0.6	0.4	0.4	0.6	0.6	0.7	0.7
ピーマン	0.02	0.02	0.1	0.1	0.0	0.0	0.2	0.2	0.1	0.1
なす	0.02	0.02	0.2	0.2	0.0	0.0	0.2	0.2	0.3	0.3
その他のなす科野菜	0.02	0.02	0.0	0.0	0.0	0.0	0.0	0.0	0.0	0.0
きゅうり (ガーキンを含む。)	0.02	0.02	0.4	0.4	0.2	0.2	0.3	0.3	0.5	0.5
かぼちゃ (スカッシュを含む。)	0.02	0.02	0.2	0.2	0.1	0.1	0.2	0.2	0.3	0.3
しろうり	0.02	0.02	0.0	0.0	0.0	0.0	0.0	0.0	0.0	0.0
すいか (果皮を含む。)	0.02	0.02	0.2	0.2	0.1	0.1	0.3	0.3	0.2	0.2
メロン類果実 (果皮を含む。)	0.02	0.02	0.1	0.1	0.1	0.1	0.1	0.1	0.1	0.1
まくわうり (果皮を含む。)	0.02	0.02	0.0	0.0	0.0	0.0	0.0	0.0	0.0	0.0
その他のうり科野菜	0.02	0.02	0.1	0.1	0.0	0.0	0.0	0.0	0.1	0.1
オクラ	0.02	0.02	0.0	0.0	0.0	0.0	0.0	0.0	0.0	0.0
しょうが	0.02	0.02	0.0	0.0	0.0	0.0	0.0	0.0	0.0	0.0
未成熟えんどう	0.05	0.01	0.1	0.0	0.0	0.0	0.0	0.0	0.1	0.0
えだまめ	0.05	0.01	0.1	0.0	0.1	0.0	0.0	0.0	0.1	0.0
その他の野菜	0.02	0	0.3	0.0	0.1	0.0	0.2	0.0	0.3	0.0
みかん (外果皮を含む。)	0.05	0.01	0.9	0.2	0.8	0.2	0.0	0.0	1.3	0.3
なつみかんの果実全体	0.05	0.01	0.1	0.0	0.0	0.0	0.2	0.0	0.1	0.0
レモン	0.05	0.01	0.0	0.0	0.0	0.0	0.0	0.0	0.0	0.0
オレンジ (ネーブルオレンジを含む。)	0.05	0.01	0.4	0.1	0.7	0.1	0.6	0.1	0.2	0.0
グレープフルーツ	0.05	0.01	0.2	0.0	0.1	0.0	0.4	0.1	0.2	0.0
ライム	0.05	0.01	0.0	0.0	0.0	0.0	0.0	0.0	0.0	0.0
その他のかんきつ類果実	0.05	0.01	0.3	0.1	0.1	0.0	0.1	0.0	0.5	0.1
りんご	0.05	0.01	1.2	0.2	1.5	0.3	0.9	0.2	1.6	0.3
日本なし	0.05	0.01	0.3	0.1	0.2	0.0	0.5	0.1	0.4	0.1
西洋なし	0.05	0.01	0.0	0.0	0.0	0.0	0.0	0.0	0.0	0.0
マルメロ	0.02	0	0.0	0.0	0.0	0.0	0.0	0.0	0.0	0.0
びわ (果梗を除き、果皮及び種子を含む。)	0.02	0	0.0	0.0	0.0	0.0	0.0	0.0	0.0	0.0
もも (果皮及び種子を含む。)	0.02	0	0.1	0.0	0.1	0.0	0.1	0.0	0.1	0.0
ネクタリン	0.02	0	0.0	0.0	0.0	0.0	0.0	0.0	0.0	0.0
あんず (アブリコットを含む。)	0.02	0	0.0	0.0	0.0	0.0	0.0	0.0	0.0	0.0
すもも (プルーンを含む。)	0.02	0	0.0	0.0	0.0	0.0	0.0	0.0	0.0	0.0
うめ	0.02	0	0.0	0.0	0.0	0.0	0.0	0.0	0.0	0.0
おうとう (チェリーを含む。)	0.02	0	0.0	0.0	0.0	0.0	0.0	0.0	0.0	0.0
いちご	0.07	0.028	0.4	0.2	0.5	0.2	0.4	0.1	0.4	0.2
ブルーベリー	0.02	0	0.0	0.0	0.0	0.0	0.0	0.0	0.0	0.0
クランベリー	0.02	0.02	0.0	0.0	0.0	0.0	0.0	0.0	0.0	0.0
ハuckleベリー	0.02	0	0.0	0.0	0.0	0.0	0.0	0.0	0.0	0.0
その他のベリー類果実	0.02	0	0.0	0.0	0.0	0.0	0.0	0.0	0.0	0.0
ぶどう	0.05	0.01	0.4	0.1	0.4	0.1	1.0	0.2	0.5	0.1
かき	0.02	0	0.2	0.0	0.0	0.0	0.1	0.0	0.4	0.0
その他の果実	0.02	0.02	0.0	0.0	0.0	0.0	0.0	0.0	0.0	0.0
ひまわりの種子	0.5	0.11	0.1	0.0	0.1	0.0	0.1	0.0	0.1	0.0
綿実	0.02	0.01	0.0	0.0	0.0	0.0	0.0	0.0	0.0	0.0
ぎんなん	0.02	0	0.0	0.0	0.0	0.0	0.0	0.0	0.0	0.0
くり	0.02	0	0.0	0.0	0.0	0.0	0.0	0.0	0.0	0.0
ペカン	0.02	0	0.0	0.0	0.0	0.0	0.0	0.0	0.0	0.0
アーモンド	0.02	0	0.0	0.0	0.0	0.0	0.0	0.0	0.0	0.0
くるみ	0.02	0	0.0	0.0	0.0	0.0	0.0	0.0	0.0	0.0
その他のナッツ類	0.02	0	0.0	0.0	0.0	0.0	0.0	0.0	0.0	0.0
コーヒー豆	0.05	0.05	0.2	0.2	0.0	0.0	0.0	0.0	0.1	0.1
ポップ	0.05	0.023	0.0	0.0	0.0	0.0	0.0	0.0	0.0	0.0
その他のスパイス	0.1	0.02	0.0	0.0	0.0	0.0	0.0	0.0	0.0	0.0
その他のハーブ	0.02	0.01	0.0	0.0	0.0	0.0	0.0	0.0	0.0	0.0
陸棲哺乳類の肉類	0.02	筋肉 脂肪 0	1.2	0.0	0.9	0.0	1.3	0.0	0.8	0.0
陸棲哺乳類の食用部分 (肉類除く)	0.02	0	0.0	0.0	0.0	0.0	0.1	0.0	0.0	0.0
陸棲哺乳類の乳類	0.02	0	5.3	0.0	6.6	0.0	7.3	0.0	4.3	0.0

フルミオキサジンの推定摂取量 (単位:  $\mu\text{g}/\text{人}/\text{day}$ )

食品名	基準値案 (ppm)	暴露評価に 用いた数値 (ppm)	国民全体 (1歳以上) TMDI	国民全体 (1歳以上) EDI	幼児 (1~6歳) TMDI	幼児 (1~6歳) EDI	妊婦 TMDI	妊婦 EDI	高齢者 (65歳以上) TMDI	高齢者 (65歳以上) EDI
家畜の肉類	0.02	0.004	0.4	0.1	0.3	0.1	0.5	0.1	0.3	0.1
家畜の卵類	0.02	0.002	0.8	0.1	0.7	0.1	1.0	0.1	0.8	0.1
計			63.0	14.1	52.1	10.6	73.7	15.8	59.9	13.9
ADI比 (%)			6.4	1.4	17.5	3.6	7.0	1.5	5.9	1.4

TMDI: 理論最大1日摂取量 (Theoretical Maximum Daily Intake)

TMDI試算法: 基準値案×各食品の平均摂取量

EDI: 推定1日摂取量 (Estimated Daily Intake)

EDI試算法: 作物残留試験成績の平均値×各食品の平均摂取量

国際基準を参照したものについては、JMPRの評価に用いられた残留試験データを用いてEDI試算をした。

「陸棲哺乳類の肉類」については、TMDI試算では、牛・豚・その他の陸棲哺乳類に属する動物の筋肉、脂肪の摂取量にその範囲の基準値案で最も高い値を乗じた。また、EDI試算では、畜産物中の平均的な残留農薬濃度を用い、摂取量の筋肉及び脂肪の比率をそれぞれ80%及び20%として試算した。

## フルミオキサジンの推定摂取量（短期）：妊婦又は妊娠している可能性のある女性（14～50歳）

食品名 (基準値設定対象)	食品名 (ESTI推定対象)	基準値案 (ppm)	評価に用いた 数値 (ppm)	ESTI ( $\mu\text{g}/\text{kg}$ 体重 /day)	ESTI/ARfD (%)
小麦	小麦	0.4	○ 0.1	0.1	0
とうもろこし	スイートコーン	0.02	○ 0	0.0	0
大豆	大豆	0.02	○ 0	0.0	0
小豆類	いんげん	0.07	○ 0.02	0.0	0
らっかせい	らっかせい	0.02	○ 0	0.0	0
ばれいしょ	ばれいしょ	0.05	0.05	0.5	2
さといも類	さといも	0.02	○ 0.02	0.1	0
かんしょ	かんしょ	0.02	○ 0	0.0	0
やまいも (長いも)	やまいも	0.02	○ 0.02	0.2	1
キャベツ	キャベツ	0.02	○ 0	0.0	0
たまねぎ	たまねぎ	0.02	○ 0	0.0	0
にんにく	にんにく	0.02	○ 0.02	0.0	0
アスパラガス	アスパラガス	0.02	○ 0	0.0	0
トマト	トマト	0.02	○ 0.02	0.2	1
ピーマン	ピーマン	0.02	○ 0.02	0.0	0
なす	なす	0.02	○ 0.02	0.1	0
その他のなす科野菜	とうがらし (生)	0.02	○ 0.02	0.0	0
	ししとう	0.02	○ 0.02	0.0	0
きゅうり	きゅうり	0.02	○ 0.02	0.1	0
かぼちゃ	かぼちゃ	0.02	○ 0.02	0.2	1
	ズッキーニ	0.02	○ 0.02	0.1	0
しろりり	しろりり	0.02	○ 0.02	0.2	1
すいか (果皮を含む。)	すいか	0.02	○ 0.02	0.7	2
メロン類果実 (果皮を含む。)	メロン	0.02	○ 0.02	0.4	1
その他のうり科野菜	とうがん	0.02	○ 0.02	0.3	1
	にがうり	0.02	○ 0.02	0.2	1
オクラ	オクラ	0.02	○ 0.02	0.0	0
しょうが	しょうが	0.02	○ 0.02	0.0	0
未成熟えんどう	未成熟えんどう (さや)	0.05	0.05	0.1	0
	未成熟えんどう (豆)	0.05	0.05	0.1	0
えだまめ	えだまめ	0.05	0.05	0.1	0
その他の野菜	ずいき	0.02	○ 0.02	0.2	1
	もやし	0.02	○ 0.02	0.0	0
	れんこん	0.02	○ 0.02	0.1	0
	そら豆 (生)	0.02	0.02	0.1	0
みかん (外果皮を含む。)	みかん	0.05	0.05	0.4	1
なつみかんの果実全体	なつみかん	0.05	0.05	0.6	2
レモン	レモン	0.05	0.05	0.1	0
オレンジ (ネーブルオレンジを含む。)	オレンジ	0.05	0.05	0.4	1
	オレンジ果汁	0.05	○ 0.01	0.1	0
グレープフルーツ	グレープフルーツ	0.05	0.05	0.8	3
その他のかんきつ類果実	きんかん	0.05	0.05	0.1	0
	ぼんかん	0.05	0.05	0.5	2
	ゆず	0.05	0.05	0.1	0
	すだち	0.05	0.05	0.1	0
りんご	りんご	0.05	0.05	0.7	2
	りんご果汁	0.05	○ 0.01	0.1	0
日本なし	日本なし	0.05	0.05	0.7	2
西洋なし	西洋なし	0.05	0.05	0.7	2
びわ (果梗を除き、果皮及び種子を含む。)	びわ	0.02	○ 0	0.0	0
もも (果皮及び種子を含む。)	もも	0.02	○ 0	0.0	0
すもも	プルーン	0.02	○ 0	0.0	0
うめ	うめ	0.02	○ 0	0.0	0
おうとう	おうとう	0.02	○ 0	0.0	0
いちご	いちご	0.07	○ 0.04	0.1	0
ブルーベリー	ブルーベリー	0.02	○ 0	0.0	0
ぶどう	ぶどう	0.05	0.05	0.7	2
かき	かき	0.02	○ 0	0.0	0
その他の果実	いちじく	0.02	○ 0.02	0.2	1

## フルミオキサジンの推定摂取量（短期）：妊婦又は妊娠している可能性のある女性（14～50歳）

食品名 (基準値設定対象)	食品名 (ESTI推定対象)	基準値案 (ppm)	評価に用いた 数値 (ppm)	ESTI ( $\mu\text{g}/\text{kg}$ 体重 /day)	ESTI/ARfD (%)
ぎんなん	ぎんなん	0.02	○ 0	0.0	0
くり	くり	0.02	○ 0	0.0	0
アーモンド	アーモンド	0.02	○ 0	0.0	0
くるみ	くるみ	0.02	○ 0	0.0	0
ホップ	ホップ	0.05	○ 0.02	0.0	0

ESTI：短期推定摂取量 (Estimated Short-Term Intake)

ESTI/ARfD(%)の値は、有効数字1桁（値が100を超える場合は有効数字2桁）とし四捨五入して算出した。

○：作物残留試験における最高残留濃度（HR）又は中央値（STMR）を用いて短期摂取量を推計した。

○を付していない食品については、基準値案の値を使用した。

国際基準を参照したものについては、JMPRの評価に用いられた残留試験データを用いてESTI試算をした。



(参考)

これまでの経緯

平成12年	4月28日	初回農薬登録
平成15年	7月1日	厚生労働大臣から食品安全委員会委員長あてに残留基準設定に係る食品健康影響評価について要請
平成15年	9月18日	食品安全委員会委員長から厚生労働大臣あてに食品健康影響評価について通知
平成17年	11月29日	残留農薬基準告示
平成20年	6月17日	厚生労働大臣から食品安全委員会委員長あてに残留基準設定に係る食品健康影響評価について要請
平成23年	10月19日	農林水産省から厚生労働省へ農薬登録申請に係る連絡及び基準値設定依頼（適用拡大：えだまめ）
平成23年	11月15日	厚生労働大臣から食品安全委員会委員長あてに残留基準設定に係る食品健康影響評価について要請
平成25年	9月18日	インポートトレランス申請（ホップ）
平成26年	5月20日	食品安全委員会委員長から厚生労働大臣あてに食品健康影響評価について通知
平成26年	12月24日	薬事・食品衛生審議会食品衛生分科会農薬・動物用医薬品部会
平成27年	6月3日	薬事・食品衛生審議会食品衛生分科会農薬・動物用医薬品部会
平成27年	12月22日	残留農薬基準告示
平成30年	11月1日	農林水産省から厚生労働省へ農薬登録申請に係る連絡及び基準値設定依頼（適用拡大：実えんどう）
令和4年	2月15日	インポートトレランス申請（コーヒー豆）
令和4年	5月25日	厚生労働大臣から食品安全委員会委員長あてに残留基準設定に係る食品健康影響評価について要請
令和4年	10月12日	食品安全委員会委員長から厚生労働大臣あてに食品健康影響評価について通知
令和5年	1月27日	薬事・食品衛生審議会へ諮問
令和5年	2月10日	薬事・食品衛生審議会食品衛生分科会農薬・動物用医薬品部会

● 薬事・食品衛生審議会食品衛生分科会農薬・動物用医薬品部会

[委員]

- ◎ 穂山 浩 学校法人星薬科大学薬学部薬品分析化学研究室教授  
井之上 浩一 学校法人立命館立命館大学薬学部薬学科臨床分析化学研究室教授  
大山 和俊 一般財団法人残留農薬研究所業務執行理事・化学部長
- 折戸 謙介 学校法人麻布獣医学園理事（兼）麻布大学獣医学部生理学教授  
加藤 くみ子 学校法人北里研究所北里大学薬学部分析化学教室教授  
神田 真軌 東京都健康安全研究センター食品化学部残留物質研究科主任研究員  
魏 民 公立大学法人大阪大阪公立大学大学院医学研究科  
環境リスク評価学准教授
- 佐藤 洋 国立大学法人岩手大学農学部共同獣医学科比較薬理毒性学研究室教授  
佐野 元彦 国立大学法人東京海洋大学学術研究院海洋生物資源学部門教授  
須恵 雅之 学校法人東京農業大学応用生物科学部農芸化学科  
生物有機化学研究室教授
- 瀧本 秀美 国立研究開発法人医薬基盤・健康・栄養研究所  
国立健康・栄養研究所栄養疫学・食育研究部長
- 田口 貴章 国立医薬品食品衛生研究所食品部第一室長  
中島 美紀 国立大学法人金沢大学ナノ生命科学研究所  
薬物代謝安全性学研究室教授
- 根本 了 国立医薬品食品衛生研究所食品部主任研究官  
野田 隆志 一般社団法人日本植物防疫協会信頼性保証室付技術顧問  
二村 睦子 日本生活協同組合連合会常務理事

(◎：部会長、○：部会長代理)

答申（案）

フルミオキサジン

今回残留基準値を設定する「フルミオキサジン」の規制対象は、フルミオキサジンのみとする。

食品名	残留基準値 ppm
小麦	0.4
とうもろこし	0.02
大豆	0.02
小豆類 <sup>注1)</sup>	0.07
えんどう	0.07
そら豆	0.07
らっかせい	0.02
その他の豆類 <sup>注2)</sup>	0.07
ばれいしょ	0.05
さといも類（やつがしらを含む。）	0.02
かんしょ	0.02
やまいも（長いもをいう。）	0.02
その他のいも類 <sup>注3)</sup>	0.02
さとうきび	0.2
キャベツ	0.02
アーティチョーク	0.02
たまねぎ	0.02
にんにく	0.02
アスパラガス	0.02
トマト	0.02
ピーマン	0.02
なす	0.02
その他のなす科野菜 <sup>注4)</sup>	0.02
きゅうり（ガーキンを含む。）	0.02
かぼちゃ（スカッシュを含む。）	0.02
しろうり	0.02
すいか（果皮を含む。）	0.02
メロン類果実（果皮を含む。）	0.02
まくわうり（果皮を含む。）	0.02
その他のうり科野菜 <sup>注5)</sup>	0.02
オクラ	0.02
しょうが	0.02
未成熟えんどう	0.05
えだまめ	0.05
その他の野菜 <sup>注6)</sup>	0.02

食品名	残留基準値
	ppm
みかん（外果皮を含む。）	0.05
なつみかんの果実全体	0.05
レモン	0.05
オレンジ（ネーブルオレンジを含む。）	0.05
グレープフルーツ	0.05
ライム	0.05
その他のかんきつ類果実 <sup>注7)</sup>	0.05
りんご	0.05
日本なし	0.05
西洋なし	0.05
マルメロ	0.02
びわ（果梗を除き、果皮及び種子を含む。）	0.02
もも（果皮及び種子を含む。）	0.02
ネクタリン	0.02
あんず（アプリコットを含む。）	0.02
すもも（プルーンを含む。）	0.02
うめ	0.02
おうとう（チェリーを含む。）	0.02
いちご	0.07
ブルーベリー	0.02
クランベリー	0.02
ハックルベリー	0.02
その他のベリー類果実 <sup>注8)</sup>	0.02
ぶどう	0.05
かき	0.02
その他の果実 <sup>注9)</sup>	0.02
ひまわりの種子	0.5
綿実	0.02
ぎんなん	0.02
くり	0.02
ペカン	0.02
アーモンド	0.02
くるみ	0.02
その他のナッツ類 <sup>注10)</sup>	0.02
コーヒー豆	0.05
ホップ	0.05
その他のスパイス <sup>注11)</sup>	0.1
その他のハーブ <sup>注12)</sup>	0.02
牛の筋肉	0.02
豚の筋肉	0.02
その他の陸棲哺乳類に属する動物 <sup>注13)</sup> の筋肉	0.02

食品名	残留基準値 ppm
牛の脂肪	0.02
豚の脂肪	0.02
その他の陸棲哺乳類に属する動物の脂肪	0.02
牛の肝臓	0.02
豚の肝臓	0.02
その他の陸棲哺乳類に属する動物の肝臓	0.02
牛の腎臓	0.02
豚の腎臓	0.02
その他の陸棲哺乳類に属する動物の腎臓	0.02
牛の食用部分 <sup>注14)</sup>	0.02
豚の食用部分	0.02
その他の陸棲哺乳類に属する動物の食用部分	0.02
乳	0.02
鶏の筋肉	0.02
その他の家きん <sup>注15)</sup> の筋肉	0.02
鶏の脂肪	0.02
その他の家きんの脂肪	0.02
鶏の肝臓	0.02
その他の家きんの肝臓	0.02
鶏の腎臓	0.02
その他の家きんの腎臓	0.02
鶏の食用部分	0.02
その他の家きんの食用部分	0.02
鶏の卵	0.02
その他の家きんの卵	0.02

注1) 「小豆類」には、いんげん、ささげ、サルタニ豆、サルタピア豆、バター豆、ペギア豆、ホワイト豆、ライマ豆及びレンズ豆を含む。

注2) 「その他の豆類」とは、豆類のうち、大豆、小豆類、えんどう、そら豆、らっかせい及びスパイス以外のものをいう。

注3) 「その他のいも類」とは、いも類のうち、ばれいしょ、さといも類（やつがしらを含む。）、かんしょ、やまいも（長いもをいう。）及びこんにゃくいも以外のものをいう。

注4) 「その他のなす科野菜」とは、なす科野菜のうち、トマト、ピーマン及びなす以外のものをいう。

注5) 「その他のうり科野菜」とは、うり科野菜のうち、きゅうり（ガーキンを含む。）、かぼちゃ（スカッシュを含む。）、しろうり、すいか、メロン類果実及びまくわうり以外のものをいう。

注6) 「その他の野菜」とは、野菜のうち、いも類、てんさい、さとうきび、あぶらな科野菜、きく科野菜、ゆり科野菜、せり科野菜、なす科野菜、うり科野菜、ほうれんそう、たけのこ、オクラ、しょうが、未成熟えんどう、未成熟いんげん、えだまめ、きのこ類、スパイス及びハーブ以外のものをいう。

注7) 「その他のかんきつ類果実」とは、かんきつ類果実のうち、みかん、なつみかん、なつみかんの外果皮、なつみかんの果実全体、レモン、オレンジ（ネーブルオレンジを含む。）、グレープフルーツ、ライム及びスパイス以外のものをいう。

注8) 「その他のベリー類果実」とは、ベリー類果実のうち、いちご、ラズベリー、ブラックベリー、ブルーベリー、クランベリー及びハックルベリー以外のものをいう。

注9) 「その他の果実」とは、果実のうち、かんきつ類果実、りんご、日本なし、西洋なし、マルメロ、びわ、もも、ネクタリン、あんず（アプリコットを含む。）、すもも（ブルーンを含む。）、うめ、おうとう（チェリーを含む。）、ベリー類果実、ぶどう、かき、バナナ、キウイー、パパイヤ、アボカド、パイナップル、グアバ、マンゴー、パッションフルーツ、なつめやし及びスパイス以外のものをいう。

注10) 「その他のナッツ類」とは、ナッツ類のうち、ぎんなん、くり、ペカン、アーモンド及びくるみ以外のものをいう。

注11) 「その他のスパイス」とは、スパイスのうち、西洋わさび、わさびの根茎、にんにく、とうがらし、パプリカ、しょうが、レモンの果皮、オレンジ（ネーブルオレンジを含む。）の果皮、ゆずの果皮及びごまの種子以外のものをいう。

注12) 「その他のハーブ」とは、ハーブのうち、クレソン、にら、パセリの茎、パセリの葉、セロリの茎及びセロリの葉以外のものをいう。

注13) 「その他の陸棲哺乳類に属する動物」とは、陸棲哺乳類に属する動物のうち、牛及び豚以外のものをいう。

注14) 「食用部分」とは、食用に供される部分のうち、筋肉、脂肪、肝臓及び腎臓以外の部分をいう。

注15) 「その他の家きん」とは、家きんのうち、鶏以外のものをいう。

府 食 第 564 号  
令和 4 年 10 月 12 日

厚生労働大臣  
加藤 勝信 殿

食品安全委員会  
委員長 山本 茂貴

### 食品健康影響評価の結果の通知について

令和 4 年 5 月 25 日付け厚生労働省発生食 0525 第 3 号をもって厚生労働大臣から食品安全委員会に意見を求められたフルミオキサジンに係る食品健康影響評価の結果は下記のとおりですので、食品安全基本法（平成 15 年法律第 48 号）第 23 条第 2 項の規定に基づき通知します。

なお、食品健康影響評価の詳細は別添 1 のとおりです。

また、本件に関して行った国民からの意見・情報の募集において、貴省に関連する意見・情報が別添 2 のとおり寄せられましたので、お伝えします。

### 記

フルミオキサジンの許容一日摂取量を 0.018 mg/kg 体重/日、妊婦又は妊娠している可能性のある女性に対する急性参照用量を 0.03 mg/kg 体重と設定し、一般の集団に対する急性参照用量は設定する必要がないと判断した。

別添 1

# 農薬評価書

# フルミオキサジン (第2版)

令和4年(2022年)10月

食品安全委員会



## 目 次

	頁
○ 審議の経緯.....	4
○ 食品安全委員会委員名簿.....	5
○ 食品安全委員会農薬専門調査会専門委員名簿.....	6
○ 食品安全委員会農薬第四専門調査会専門委員名簿.....	9
○ 要 約.....	11
I. 評価対象農薬の概要.....	12
1. 用途.....	12
2. 有効成分の一般名.....	12
3. 化学名.....	12
4. 分子式.....	12
5. 分子量.....	12
6. 構造式.....	12
7. 物理的・化学的性状.....	13
8. 開発の経緯.....	13
II. 安全性に係る試験の概要.....	14
1. 土壌中動態試験.....	14
(1) 好氣的土壌中動態試験.....	14
(2) 湛水土壌中動態試験.....	14
(3) 土壌吸着試験.....	15
(4) 土壌溶脱性試験.....	15
2. 水中動態試験.....	15
(1) 加水分解試験.....	15
(2) 水中光分解試験.....	16
3. 土壌残留試験.....	16
4. 植物、家畜等における代謝及び残留試験.....	17
(1) 植物代謝試験.....	17
(2) 作物残留試験.....	19
(3) 家畜代謝試験.....	19
(4) 推定摂取量.....	20
5. 動物体内動態試験.....	20
(1) ラット.....	20
(2) 妊娠ラット及び妊娠ウサギにおける薬物動態試験.....	23
6. 急性毒性試験等.....	28
(1) 急性毒性試験（経口投与）.....	28

(2) 一般薬理試験	28
7. 亜急性毒性試験	30
(1) 90日間亜急性毒性試験(ラット)①	30
(2) 90日間亜急性毒性試験(ラット)②	32
(3) 90日間亜急性毒性試験(イヌ)	33
(4) 28日間亜急性毒性試験(マウス)	34
8. 慢性毒性試験及び発がん性試験	34
(1) 1年間慢性毒性試験(イヌ)	34
(2) 2年間慢性毒性/発がん性併合試験(ラット)	35
(3) 18か月間発がん性試験(マウス)	35
9. 神経毒性試験	36
(1) 急性神経毒性試験(ラット)	36
(2) 90日間亜急性神経毒性試験(ラット)	36
10. 生殖発生毒性試験	37
(1) 2世代繁殖試験(ラット)	37
(2) 発生毒性試験(ラット)	38
(3) 発生毒性試験(ウサギ)	39
11. 遺伝毒性試験	39
12. 経皮投与、吸入ばく露等試験	40
(1) 急性毒性試験(経皮投与及び吸入ばく露)	40
(2) 眼・皮膚に対する刺激性及び皮膚感作性試験	41
(3) 21日間亜急性経皮毒性試験(ラット)	41
(4) 発生毒性試験(ラット)(経皮投与)	41
(5) 発生毒性試験(ラット)(吸入ばく露)	42
13. その他の試験	43
(1) 貧血発現検討試験(ラット)	43
(2) 貧血発現種間比較試験(ラット及びマウス)	44
(3) 貧血発現種間比較試験(イヌ)	44
(4) 28日間亜急性毒性試験(サル)	44
(5) Proto-Xの蓄積性の種間比較試験(ラット及びウサギ)①	45
(6) Proto-Xの蓄積性の種間比較試験(ラット及びウサギ)②	45
(7) Protox 阻害種間比較試験(ラット、マウス及びイヌ)	45
(8) 肝及び胚組織中Protox 阻害種間比較試験(ラット及びウサギ)	46
(9) 肝組織Protox 阻害種間比較試験(ヒト、ラット及びウサギ)	46
(10) フルミオキサジン及び代謝物のProtox 阻害試験( <i>in vitro</i> )①	47
(11) フルミオキサジン及び代謝物のProtox 阻害試験( <i>in vitro</i> )②	47
(12) 発生毒性臨界期検索試験(ラット)	47
(13) 発生毒性病理組織検討試験(ラット及びウサギ)	48

(14) 発生毒性発現メカニズム試験 (ラット) .....	48
(15) 胎児貧血誘発性検討試験 .....	49
(16) ヘム合成経路及び細胞増殖への影響試験 (K562 細胞) .....	49
(17) ヘム合成経路及び細胞増殖への影響試験 (CD36+細胞) .....	50
(18) ヘム合成経路及び細胞増殖への影響試験 (REL 細胞) .....	50
(19) ヘム合成経路及び細胞増殖への影響比較試験 (K562 細胞) .....	50
(20) ヘム合成経路及び細胞増殖への影響比較試験 (CD36+細胞) .....	50
(21) ヘム合成経路及び細胞増殖への影響比較試験 (REL 細胞) .....	51
(22) 代謝物のヘム合成及び細胞増殖への影響試験 (K562 細胞) .....	51
(23) 循環赤芽球の形態及びその構成の検討試験 (ラット) .....	51
(24) 経皮投与時と経口投与時の血中濃度比較及び経皮吸収率検討試験 (ラット) .....	52
(25) 経皮吸収試験 (妊娠ラット) .....	52
(26) 胎盤移行率検討試験 (ラット及びウサギ) .....	52
(27) 胎盤移行率検討試験 (ラット及びマウス) .....	54
(28) フルミオキサジンの生理学的薬物動態モデルの開発① .....	54
(29) フルミオキサジンの生理学的薬物動態モデルの開発② .....	55
(30) 28日間免疫毒性試験 (ラット) .....	56
III. 食品健康影響評価 .....	58
・別紙1: 代謝物/分解物略称 .....	71
・別紙2: 検査値等略称 .....	72
・別紙3: 作物残留試験成績 (国内) .....	74
・別紙4: 作物残留試験成績 (海外) .....	76
・参照 .....	77

## ＜審議の経緯＞

### －第1版関係－

- 2000年 4月 28日 初回農薬登録
- 2003年 7月 1日 厚生労働大臣から残留基準設定に係る食品健康影響評価について要請（厚生労働省発食安第0701012号）
- 2003年 7月 3日 関係書類の接受（参照1）
- 2003年 7月 18日 第3回食品安全委員会（要請事項説明）
- 2003年 9月 18日 第11回食品安全委員会  
（同日付け厚生労働大臣へ通知）（経過措置）（参照2）
- 2005年 11月 29日 残留農薬基準告示（参照3）
- 2008年 6月 17日 厚生労働大臣から残留基準設定に係る食品健康影響評価について要請（厚生労働省発食安第0617002号）、関係書類の接受（参照4～10）
- 2008年 6月 19日 第243回食品安全委員会（要請事項説明）
- 2008年 12月 22日 第26回農薬専門調査会総合評価第二部会
- 2011年 10月 19日 農林水産省から厚生労働省へ農薬登録申請に係る連絡及び基準値設定依頼（適用拡大：えだまめ）
- 2011年 11月 15日 厚生労働大臣から残留基準設定に係る食品健康影響評価について要請（厚生労働省発食安1115第6号）
- 2011年 11月 18日 関係書類接受（参照11～13）
- 2011年 11月 24日 第408回食品安全委員会（要請事項説明）
- 2012年 1月 5日 追加資料受理（参照14）
- 2012年 6月 1日 第83回農薬専門調査会幹事会
- 2013年 9月 18日 インポートトレランス設定の要請（ホップ）
- 2013年 10月 2日 追加資料受理（参照15～29）
- 2013年 12月 9日 追加資料受理（参照32）
- 2014年 2月 7日 第33回農薬専門調査会評価第三部会
- 2014年 3月 12日 第103回農薬専門調査会幹事会
- 2014年 3月 24日 第508回食品安全委員会（報告）
- 2014年 3月 25日 から4月23日まで 国民からの意見・情報の募集
- 2014年 5月 7日 農薬専門調査会座長から食品安全委員会委員長へ報告
- 2014年 5月 20日 第514回食品安全委員会（報告）  
（同日付け厚生労働大臣へ通知）（参照33）
- 2015年 12月 22日 残留農薬基準告示（参照34）

### －第2版関係－

- 2018年 11月 1日 農林水産省から厚生労働省へ農薬登録申請に係る連絡及び

基準値設定依頼（適用拡大：実えんどう）

- 2022年 2月 15日 インポートトレランス設定の要請（コーヒー豆）  
2022年 5月 25日 厚生労働大臣から残留基準設定に係る食品健康影響評価について要請（厚生労働省発生食 0525 第3号）、関係書類の  
    接受（参照 35～49）  
2022年 5月 31日 第860回食品安全委員会（要請事項説明）  
2022年 6月 23日 第17回農薬第四専門調査会  
2022年 8月 9日 第870回食品安全委員会（報告）  
2022年 8月 10日から9月8日まで 国民からの意見・情報の募集  
2022年 10月 3日 農薬第四専門調査会座長から食品安全委員会委員長へ報告  
2022年 10月 11日 第875回食品安全委員会（報告）  
    （10月12日付け厚生労働大臣へ通知）

### <食品安全委員会委員名簿>

(2006年6月30日まで)	(2006年12月20日まで)	(2009年6月30日まで)
寺田雅昭（委員長）	寺田雅昭（委員長）	見上 彪（委員長）
寺尾允男（委員長代理）	見上 彪（委員長代理）	小泉直子（委員長代理*）
小泉直子	小泉直子	長尾 拓
坂本元子	長尾 拓	野村一正
中村靖彦	野村一正	畑江敬子
本間清一	畑江敬子	廣瀬雅雄**
見上 彪	本間清一	本間清一

\*：2007年2月1日から

\*\*：2007年4月1日から

(2011年1月6日まで)	(2012年6月30日まで)	(2015年6月30日まで)
小泉直子（委員長）	小泉直子（委員長）	熊谷 進（委員長）
見上 彪（委員長代理*）	熊谷 進（委員長代理*）	佐藤 洋（委員長代理）
長尾 拓	長尾 拓	山添 康（委員長代理）
野村一正	野村一正	三森国敏（委員長代理）
畑江敬子	畑江敬子	石井克枝
廣瀬雅雄	廣瀬雅雄	上安平冽子
村田容常	村田容常	村田容常

\*：2009年7月9日から

\*：2011年1月13日から

(2021年7月1日から)

山本茂貴（委員長）

浅野 哲 (委員長代理 第一順位)  
川西 徹 (委員長代理 第二順位)  
脇 昌子 (委員長代理 第三順位)  
香西みどり  
松永和紀  
吉田 充

<食品安全委員会農薬専門調査会専門委員名簿>

(2006年3月31日まで)

鈴木勝士 (座長)	小澤正吾	出川雅邦
廣瀬雅雄 (座長代理)	高木篤也	長尾哲二
石井康雄	武田明治	林 真
江馬 眞	津田修治*	平塚 明
太田敏博	津田洋幸	吉田 緑

\* : 2005年10月1日から

(2007年3月31日まで)

鈴木勝士 (座長)	三枝順三	根岸友恵
廣瀬雅雄 (座長代理)	佐々木有	林 真
赤池昭紀	高木篤也	平塚 明
石井康雄	玉井郁巳	藤本成明
泉 啓介	田村廣人	細川正清
上路雅子	津田修治	松本清司
臼井健二	津田洋幸	柳井徳磨
江馬 眞	出川雅邦	山崎浩史
大澤貫寿	長尾哲二	山手丈至
太田敏博	中澤憲一	與語靖洋
大谷 浩	納屋聖人	吉田 緑
小澤正吾	成瀬一郎	若栗 忍
小林裕子	布柴達男	

(2008年3月31日まで)

鈴木勝士 (座長)	三枝順三	西川秋佳**
林 真 (座長代理*)	佐々木有	布柴達男
赤池昭紀	代田眞理子****	根岸友恵
石井康雄	高木篤也	平塚 明
泉 啓介	玉井郁巳	藤本成明

上路雅子  
臼井健二  
江馬 眞  
大澤貫寿  
太田敏博  
大谷 浩  
小澤正吾  
小林裕子

田村廣人  
津田修治  
津田洋幸  
出川雅邦  
長尾哲二  
中澤憲一  
納屋聖人  
成瀬一郎\*\*\*

細川正清  
松本清司  
柳井徳磨  
山崎浩史  
山手丈至  
與語靖洋  
吉田 緑  
若栗 忍

\* : 2007年4月11日から

\*\* : 2007年4月25日から

\*\*\* : 2007年6月30日まで

\*\*\*\* : 2007年7月1日から

(2010年3月31日まで)

鈴木勝士 (座長)

林 眞 (座長代理)

相磯成敏

赤池昭紀

石井康雄

泉 啓介

今井田克己

上路雅子

臼井健二

太田敏博

大谷 浩

小澤正吾

川合是彰

小林裕子

三枝順三\*\*\*

佐々木有

代田眞理子

高木篤也

玉井郁巳

田村廣人

津田修治

津田洋幸

長尾哲二

中澤憲一\*

永田 清

納屋聖人

西川秋佳

布柴達男

根岸友恵

根本信雄

平塚 明

藤本成明

細川正清

堀本政夫

本間正充

松本清司

柳井徳磨

山崎浩史

山手丈至

與語靖洋

義澤克彦\*\*

吉田 緑

若栗 忍

\* : 2009年1月19日まで

\*\* : 2009年4月10日から

\*\*\* : 2009年4月28日から

(2012年3月31日まで)

納屋聖人 (座長)

林 眞 (座長代理)

相磯成敏

赤池昭紀

佐々木有

代田眞理子

高木篤也

玉井郁巳

平塚 明

福井義浩

藤本成明

細川正清

浅野 哲\*\*  
石井康雄  
泉 啓介  
上路雅子  
臼井健二  
太田敏博  
小澤正吾  
川合是彰  
川口博明  
栞形麻樹子\*\*\*  
小林裕子  
三枝順三

田村廣人  
津田修治  
津田洋幸  
長尾哲二  
永田 清  
長野嘉介\*  
西川秋佳  
布柴達男  
根岸友恵  
根本信雄  
八田稔久

堀本政夫  
本間正充  
増村健一\*\*  
松本清司  
柳井徳磨  
山崎浩史  
山手丈至  
與語靖洋  
義澤克彦  
吉田 緑  
若栗 忍

\* : 2011年3月1日まで

\*\* : 2011年3月1日から

\*\*\* : 2011年6月23日から

(2014年3月31日まで)

・幹事会

納屋聖人 (座長) 上路雅子  
西川秋佳\* (座長代理) 永田 清  
三枝順三 (座長代理\*\*) 長野嘉介  
赤池昭紀 本間正充

松本清司  
山手丈至\*\*  
吉田 緑

・評価第一部会

上路雅子 (座長) 津田修治  
赤池昭紀 (座長代理) 福井義浩  
相磯成敏 堀本政夫

山崎浩史  
義澤克彦  
若栗 忍

・評価第二部会

吉田 緑 (座長) 栞形麻樹子  
松本清司 (座長代理) 腰岡政二  
泉 啓介 根岸友恵

藤本成明  
細川正清  
本間正充

・評価第三部会

三枝順三 (座長) 小野 敦  
納屋聖人 (座長代理) 佐々木有  
浅野 哲 田村廣人

永田 清  
八田稔久  
増村健一

・評価第四部会

西川秋佳\* (座長) 川口博明  
長野嘉介 (座長代理\*;  
座長\*\*) 代田眞理子  
山手丈至 (座長代理\*\*) 玉井郁巳

根本信雄  
森田 健  
與語靖洋



井上 薫\*\*

\* : 2013年9月30日まで

\*\* : 2013年10月1日から

(2016年3月31日まで)

・幹事会

西川秋佳 (座長)	小澤正吾	林 真
納屋聖人 (座長代理)	三枝順三	本間正充
赤池昭紀	代田眞理子	松本清司
浅野 哲	永田 清	與語靖洋
上路雅子	長野嘉介	吉田 緑*

・評価第一部会

上路雅子 (座長)	清家伸康	藤本成明
赤池昭紀 (座長代理)	林 真	堀本政夫
相磯成敏	平塚 明	山崎浩史
浅野 哲	福井義浩	若栗 忍
篠原厚子		

・評価第二部会

吉田 緑 (座長) *	腰岡政二	細川正清
松本清司 (座長代理)	佐藤 洋	本間正充
小澤正吾	杉原数美	山本雅子
川口博明	根岸友恵	吉田 充
栗形麻樹子		

・評価第三部会

三枝順三 (座長)	高木篤也	中山真義
納屋聖人 (座長代理)	田村廣人	八田稔久
太田敏博	中島美紀	増村健一
小野 敦	永田 清	義澤克彦

・評価第四部会

西川秋佳 (座長)	佐々木有	本多一郎
長野嘉介 (座長代理)	代田眞理子	森田 健
井上 薫**	玉井郁巳	山手丈至
加藤美紀	中塚敏夫	與語靖洋

\* : 2015年6月30日まで

\*\* : 2015年9月30日まで

<食品安全委員会農薬第四専門調査会専門委員名簿>

(2022年4月1日から)

小野 敦 (座長)	楠原洋之	中山真義
-----------	------	------

佐藤 洋（座長代理）	小林健一	納屋聖人
石井雄二	杉原数美	藤井咲子
太田敏博	永田 清	安井 学

**<第 83 回農薬専門調査会幹事会専門参考人名簿>**

小澤正吾	林 真
------	-----

**<第 33 回農薬専門調査会評価第三部会専門参考人名簿>**

小澤正吾	高木篤也	中塚敏夫
------	------	------

**<第 103 回農薬専門調査会幹事会専門参考人名簿>**

小澤正吾	西川秋佳	林 真
------	------	-----

**<第 17 回農薬第四専門調査会専門参考人名簿>**

高木篤也（国立医薬品食品衛生研究所安全性生物試験研究センター毒性部 主任研究官）

本多一郎（前橋工科大学工学部情報・生命工学群教授）

## 要 約

*N*-フェニルフタルイミド系除草剤である「フルミオキサジン」（CAS No.103361-09-7）について、各種資料を用いて食品健康影響評価を実施した。第2版の改訂に当たっては、厚生労働省から、作物残留試験（国内：実えんどう、海外：コーヒー豆）、発生毒性試験（ラット、吸入ばく露）、胎児貧血誘発性検討の成績等が新たに提出された。

評価に用いた試験成績は、植物代謝（みかん、だいず等）、作物残留、家畜代謝（ヤギ及びニワトリ）、動物体内動態（ラット及びウサギ）、亜急性毒性（ラット、マウス及びイヌ）、慢性毒性（イヌ）、慢性毒性/発がん性併合（ラット）、発がん性（マウス）、急性神経毒性（ラット）、亜急性神経毒性（ラット）、2世代繁殖（ラット）、発生毒性（ラット及びウサギ）、遺伝毒性、免疫毒性等である。

各種毒性試験結果から、フルミオキサジン投与による影響は主に血液（貧血等）及び肝臓（肝細胞肥大、重量増加等）に認められた。神経毒性、免疫毒性、発がん性及び生体にとって問題となる遺伝毒性は認められなかった。

2世代繁殖試験において、交尾率及び出産率の低下並びに児動物の生後4日生存率減少が認められた。

発生毒性試験において、ラット胎児に心室中隔欠損を含む心血管系の奇形及び肩甲骨弯曲等の骨格奇形が認められた。

各種試験結果から、農産物及び畜産物中のばく露評価対象物質をフルミオキサジン（親化合物のみ）と設定した。

各試験で得られた無毒性量のうち最小値は、ラットを用いた2年間慢性毒性/発がん性併合試験の1.8 mg/kg 体重/日であったことから、これを根拠として安全係数100で除した0.018 mg/kg 体重/日を許容一日摂取量（ADI）とした。

また、フルミオキサジンの単回経口投与等により生ずる可能性のある毒性影響に対する無毒性量又は最小毒性量のうち最小値は、ラットを用いた発生毒性試験（経口投与）の無毒性量の3 mg/kg 体重/日であり、認められた所見は母動物に毒性影響が認められない用量における胎児の心室中隔欠損等であったことから、妊婦又は妊娠している可能性のある女性に対する急性参照用量（ARfD）は、これを根拠として、安全係数100で除した0.03 mg/kg 体重と設定した。

一般の集団に対しては、フルミオキサジンの単回経口投与等により生ずる可能性のある毒性影響に対する無毒性量のうち最小値は、ウサギを用いた発生毒性試験の無毒性量1,000 mg/kg 体重/日であり、カットオフ値（500 mg/kg 体重）以上であったことから、ARfDは設定する必要がないと判断した。

## I. 評価対象農薬の概要

### 1. 用途

除草剤

### 2. 有効成分の一般名

和名：フルミオキサジン

英名：flumioxazin (ISO 名)

### 3. 化学名

#### IUPAC

和名：N-(7-フルオロ-3,4-ジヒドロ-3-オキソ-4-プロパ-2-イニル-2H-1,4-ベンゾキサジン-6-イル)シクロヘキサ-1-エン-1,2-ジカルボキシミド

英名：N-(7-fluoro-3,4-dihydro-3-oxo-4-prop-2-ynyl-2H-1,4-benzoxazin-6-yl)cyclohex-1-ene-1,2-dicarboximide

#### CAS (No. 103361-09-7)

和名：2-(7-フルオロ-3,4-ジヒドロ-3-オキソ-4-(2-プロピニル)-2H-1,4-ベンゾキサジン-6-イル)-4,5,6,7-テトラヒドロ-1H-イソインドール1,3(2H)-ジオン

英名：2-[7-fluoro-3,4-dihydro-3-oxo-4-(2-propynyl)-2H-1,4-benzoxazin-6-yl]-4,5,6,7-tetrahydro-1H-isindole-1,3(2H)-dione

### 4. 分子式

$C_{19}H_{15}FN_2O_4$

### 5. 分子量

354.33

### 6. 構造式

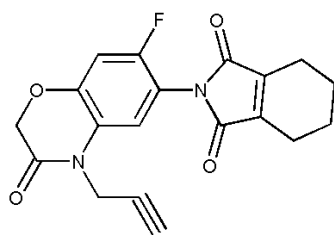

## 7. 物理的・化学的性状

融点	: 202~204°C
沸点	: —
密度	: 1.51 g/cm <sup>3</sup> (20°C)
蒸気圧	: 3.21×10 <sup>-4</sup> Pa (22°C)
外観(色調及び形状)、臭気	: 黄褐色、粉末固体、無臭
水溶解度	: 1.79±0.07 mg/L (25°C)
オクタノール/水分配係数	: log P <sub>ow</sub> = 2.55 (20°C)
解離定数	: 解離せず

## 8. 開発の経緯

フルミオキサジンは、住友化学株式会社により開発された *N*-フェニルフタルイミド系除草剤であり、プロトポルフィリノーゲンオキシダーゼ (Protox) を阻害する。その結果、細胞内に蓄積したプロトポルフィリンIX (Proto-IX) が植物内で一重項酸素 (活性酸素) を生成させ、植物を枯死させることが確認されている。

我が国では、2000年に初めて農薬登録された。海外ではアルゼンチン、米国等で登録されている。

第2版では、農薬取締法に基づく農薬登録申請 (適用拡大: 実えんどう) 及びインポートトレランス設定 (コーヒー豆) の要請がなされている。

## II. 安全性に係る試験の概要

各種動態及び代謝試験 [II. 1、2、4及び5] は、テトラヒドロフタロイル基の1及び2位の炭素を<sup>14</sup>Cで標識したもの（以下「[tet-<sup>14</sup>C]フルミオキサジン」という。）及びフルミオキサジンのフェニル基の炭素を均一に<sup>14</sup>Cで標識したもの（以下「[phe-<sup>14</sup>C]フルミオキサジン」という。）を用いて実施された。放射能濃度及び代謝物濃度は、特に断りがない場合は比放射能（質量放射能）からフルミオキサジンの濃度（mg/kg 又はµg/g）に換算した値として示した。

代謝物/分解物略称及び検査値等略称は別紙1及び2に示されている。

### 1. 土壌中動態試験

#### (1) 好氣的土壌中動態試験

[phe-<sup>14</sup>C]フルミオキサジン又は[tet-<sup>14</sup>C]フルミオキサジンを用いて好氣的土壌中動態試験が実施された。

試験の概要及び結果については表1に示されている。

フルミオキサジンの好氣的土壌中における主要分解経路は、環状イミドの開裂による中間体M1の生成、M1の加水分解によるM19又はM16の生成後、CO<sub>2</sub>及び結合残留物になると考えられた。（参照7、11、15）

表1 好氣的土壌中動態試験の概要及び結果

試験条件		土壌	認められた分解物	推定半減期
[phe- <sup>14</sup> C]フルミオキサジン	0.26 mg/kg 乾土、最長181日間インキュベート	砂壤土(米国)	M1、M11、M12、M16、 <sup>14</sup> CO <sub>2</sub>	11.9日
[tet- <sup>14</sup> C]フルミオキサジン	0.25 mg/kg 乾土、最長91日間インキュベート		M11、M12、M18、M19、 <sup>14</sup> CO <sub>2</sub>	17.5日

#### (2) 湛水土壌中動態試験

[phe-<sup>14</sup>C]フルミオキサジン又は[tet-<sup>14</sup>C]フルミオキサジンを用いて湛水土壌中動態試験が実施された。

試験の概要及び結果については表2に示されている。（参照7）

表2 湛水土壌中動態試験の概要及び結果

試験条件		土壌	認められた分解物	推定半減期	
[phe- <sup>14</sup> C]フルミオキサジン	最長182日間インキュベート	砂壤土(米国)	アミド化合物	水層	3.1時間
				土壌層	117日
[tet- <sup>14</sup> C]フルミオキサジン				水層	4.1時間
土壌層				73日	

### (3) 土壌吸着試験

[phe-<sup>14</sup>C]フルミオキサジンを用いた4種類の土壌〔埴壌土(北海道)、軽埴土(和歌山)、砂質埴壌土(岡山)及びシルト質埴壌土(熊本)〕における、土壌吸着試験が実施された。

試験の概要及び結果については表3に示されている。(参照11、15)

表3 土壌吸着試験の概要及び結果

供試土壌	Freundlichの吸着係数 $K_{ads}$	有機炭素含有率により補正した吸着係数 $K_{oc}$
埴壌土(北海道)、軽埴土(和歌山)、砂質埴壌土(岡山)、シルト質埴壌土(熊本)	5.35~60.9	239~775

### (4) 土壌溶脱性試験

[phe-<sup>14</sup>C]フルミオキサジン又は[tet-<sup>14</sup>C]フルミオキサジンを用いた4種類の土壌〔砂土、砂壤土、シルト質壤土及び埴壌土(採取地不明)〕における、土壌溶脱性試験が実施された。

試験の概要及び結果については表4に示されている。(参照7)

表4 土壌溶脱性試験の概要及び結果

供試土壌(採取地不明)	溶出量(%TAR)
砂土	64~67
砂壤土	51~54
シルト質壤土	7~15
埴壌土	3~4.9
好氣的条件下に30日間エージングした土壌	3.6(埴壌土)~28(砂壤土)

## 2. 水中動態試験

### (1) 加水分解試験

[phe-<sup>14</sup>C]フルミオキサジン又は[tet-<sup>14</sup>C]フルミオキサジンを用いて、加水分解試験が実施された。

試験の概要及び結果については表5に示されている。

フルミオキサジンの緩衝液における加水分解経路は、環状イミドの開裂及びそれに続くアミド結合の開裂を経て、それぞれM1及びM16又はM19に分解されることが考えられた。(参照7、11、15)

表5 加水分解試験の概要及び結果

試験条件		緩衝液	認められた分解物	推定半減期
[phe- <sup>14</sup> C] フルミオキサジン	0.1 mg/L、25±1℃、 30日間インキュベート	pH 5(酢酸緩衝液)	M1、M16	5.1日
		pH 7(ホウ酸緩衝液)	M1、M16	24.6時間
		pH 9(ホウ酸緩衝液)	M1	22.0分
[tet- <sup>14</sup> C] フルミオキサジン		pH 5(酢酸緩衝液)	M1、M18、M19	3.4日
		pH 7(ホウ酸緩衝液)	M1、M18、M19	21.4時間
		pH 9(ホウ酸緩衝液)	M1	14.6分

(2) 水中光分解試験

[phe-<sup>14</sup>C]フルミオキサジン又は[tet-<sup>14</sup>C]フルミオキサジンを用いて、水中光分解試験が実施された。

試験の概要及び結果は表6に示されている。

フルミオキサジンの水中における光分解経路は、環状イミドの開裂によるM1又はフェニル環の開裂によるM13を生成した。更にこれらがイミド及びアミド結合の開裂並びにシクロヘキセン環の開裂により、M14、M19及びM21を経て極性分解物へと分解されると考えられた。(参照11、15)

表6 水中光分解試験の概要及び結果

試験条件		供試水	認められた分解物	推定半減期 <sup>a</sup>
[phe- <sup>14</sup> C]フルミオキサジン	1 mg/L、25±1℃、 キセノンランプ(光強度：8.8 W/m <sup>2</sup> )、 7日間連続照射	蒸留水	M1、M13、M14、 M16、 <sup>14</sup> CO <sub>2</sub>	8.8(10.0)時間
		自然水[河川水(兵庫)、pH 7.9]	M1、M13、M14、 <sup>14</sup> CO <sub>2</sub>	3.0(3.5)時間
[tet- <sup>14</sup> C]フルミオキサジン		蒸留水	M1、M13、M14、 M18、M19、M21	7.2(8.2)時間
		自然水[河川水(兵庫)、pH 7.9]	M1、M13、M14、 M18、M19	12.0(13.6)時間

・暗所対照区では、主要分解物として[phe-<sup>14</sup>C]フルミオキサジン添加の蒸留水中に分解物M16、自然水中に分解物M1が、[tet-<sup>14</sup>C]フルミオキサジン添加の蒸留水中にM19、自然水中にM1が認められた。

<sup>a</sup>：括弧内は東京（北緯35度）の春季自然太陽光換算

3. 土壌残留試験

フルミオキサジンを分析対象化合物とした土壌残留試験が実施された。



試験の概要及び結果は表 7 に示されている。(参照 11、15)

表 7 土壌残留試験の概要及び結果

	濃度 <sup>a</sup>	土壌	推定半減期
容器内試験 (畑地状態)	0.3 mg/kg	火山灰土・シルト質壤土(茨城)	40 日
		堆積土・シルト質壤土(岡山)	10 日
ほ場試験 (畑地状態)	240 g ai/ha	火山灰土・シルト質壤土(茨城)	9 日
		堆積土・シルト質壤土(岡山)	4 日

<sup>a</sup>: 容器内試験では標準品、ほ場試験では顆粒水和剤を使用

#### 4. 植物、家畜等における代謝及び残留試験

##### (1) 植物代謝試験

###### ①みかん

温室栽培の果実がついた温州みかんの苗木を移植したポットの土壌表層に、[phe-<sup>14</sup>C]フルミオキサジン又は[tet-<sup>14</sup>C]フルミオキサジンを混和した土壌をのせ(処理量: 360 g ai/ha)、処理 21、45 及び 60 日(収穫期)後に採取した果実(果肉及び果皮)を試料として、みかんにおける植物代謝試験が実施された。

いずれの時期にも、果肉及び果皮から放射能は検出されず(0.001 mg/kg 未満)、土壌中のフルミオキサジン及びその代謝物は果実には移行しないと考えられた。

処理 60 日後の土壌中には、85.0%**TAR**~89.8%**TAR** が存在した。未変化のフルミオキサジンが 74.4%**TAR**~75.6%**TAR** 存在したほか、[phe-<sup>14</sup>C]フルミオキサジン処理区では M16(2.1%**TAR**)、[tet-<sup>14</sup>C]フルミオキサジン処理区では M18、M19 及び M20 (0.2%**TAR**~2.8%**TAR**) が存在した。(参照 11、15)

###### ②ぶどう

温室栽培のぶどう(品種: Seyval Blanc)果樹周囲の土壌(直径 25 cm)に、[phe-<sup>14</sup>C]フルミオキサジン又は[tet-<sup>14</sup>C]フルミオキサジンを 600 g ai/ha の用量で散布し、処理直後及び収穫期(処理 94 日後)の土壌、収穫期の果実及び若枝を試料として、ぶどうにおける植物代謝試験が実施された。

放射能濃度は、果実で 0.002~0.005 mg/kg、若枝中で 0.014~0.040 mg/kg であり、果実への放射能の移行はごく少量であると考えられた。(参照 11、15)

###### ③だいず

だいず(品種: Williams 82)播種 3 日後の土壌表面に、[phe-<sup>14</sup>C]フルミオキサジン又は[tet-<sup>14</sup>C]フルミオキサジンを 98.8 g ai/ha 又は 198 g ai/ha (3 倍処理区)で処理し、処理 53 日後(半成熟期)に採取した植物体及び 138 日後(成熟期)に採取した子実、さや及び茎葉を試料として、だいずにおける植物代謝試験

が実施された。

だいで試料中放射能分布は、表 8 に示されている。植物体及び可食部（子実）への移行はごく少量であると考えられた。

未変化のフルミオキサジンは、半成熟期の植物体で最大 0.008 mg/kg、成熟期の子実中には、[tet-<sup>14</sup>C]フルミオキサジン処理区で 0.004 mg/kg 未満であり、[phe-<sup>14</sup>C]フルミオキサジン処理区では検出されなかった。

主要代謝物は、[tet-<sup>14</sup>C]フルミオキサジン処理区の半成熟期の植物体、成熟期の子実のいずれにおいても M20 であり、半成熟期で 15.3%TRR～25.2%TRR、成熟期子実で 37.9%TRR～42.2%TRR 存在した。そのほか[tet-<sup>14</sup>C]フルミオキサジン処理区では半成熟期植物体及び成熟期子実で M19、[phe-<sup>14</sup>C]フルミオキサジン処理区では半成熟期植物体で M1 及び M16（いずれも 0.7%TRR 未満）が検出された。（参照 11、14、15）

表 8 だいで試料中放射能分布

標識体		[phe- <sup>14</sup> C]フルミオキサジン				[tet- <sup>14</sup> C]フルミオキサジン			
		98.8 g ai/ha		198 g ai/ha		98.8 g ai/ha		198 g ai/ha	
処理量		mg/kg	%TAR	mg/kg	%TAR	mg/kg	%TAR	mg/kg	%TAR
半成熟期	植物体	0.055	0.6	0.108	0.7	0.069	0.7	0.196	0.5
	子実	0.033	0.1	0.055	0.1	0.245	0.7	0.177	0.3
成熟期	さや	0.060	0.1	0.118	0.1	0.326	0.9	0.551	0.8
	茎葉	0.152	0.6	0.176	0.3	0.207	1.7	0.254	0.6

#### ④らっかせい

温室内で、らっかせい（品種：Florunnner 又は Florunnner2）を[phe-<sup>14</sup>C]フルミオキサジン又は[tet-<sup>14</sup>C]フルミオキサジンを 110 g ai/ha（通常処理区）又は 330 g ai/ha（3 倍処理区）で処理した土壤に移植し、移植 3 か月後に採取した落花生の果肉、さや、茎葉及び果皮を試料として、らっかせいにおける植物代謝試験が実施された。

らっかせい試料中放射能分布は、表 9 に示されている。

植物体への放射能の移行はごく少量であると考えられた。

各試料中に未変化のフルミオキサジンは検出されなかった。各試料中の 51%TRR～83%TRR が未抽出残渣に存在した。さや及び茎葉抽出物からは、代謝物 M1、M16、M18、M19 及び M20 が同定され、それぞれの残留量は 0.004 mg/kg 以下であった。その他多くの極性化合物が存在し、フルミオキサジンはらっかせいにおいて、広範に代謝されると考えられた。（参照 7、9）

表9 らっかせい試料中放射能分布 (mg/kg)

標識体	[phe- <sup>14</sup> C]フルミオキサジン		[tet- <sup>14</sup> C]フルミオキサジン	
	110 g ai/ha	330 g ai/ha	110 g ai/ha	330 g ai/ha
果肉	0.012	0.044	0.031	0.093
さや	0.019	0.166	0.020	0.097
茎葉	0.009	0.027	0.021	0.023
果皮	0.013	0.045	0.036	0.085

フルミオキサジンの植物体における主要代謝経路は、環状イミドの開裂による中間体 M1 の生成、M1 の加水分解による M19 又は M16 の生成及び M19 の水酸化による M20 の生成であると考えられた。

## (2) 作物残留試験

国内において、野菜、果実及び豆類を用いて、フルミオキサジン及び代謝物 M20+M20 抱合体を分析対象化合物とした作物残留試験が実施された。

結果は別紙 3 に示されている。

フルミオキサジン及び代謝物 M20+M20 抱合体はいずれも定量限界未満であった。

また、海外において、ホップ及びコーヒー豆を用いて、フルミオキサジンを分析対象化合物とした作物残留試験が実施された。

結果は別紙 4 に示されている。

フルミオキサジンの最大残留値は、散布 30 日後のホップの 0.04 mg/kg であった。(参照 11、12、32、36~41)

## (3) 家畜代謝試験

### ① ヤギ

泌乳ヤギ (品種不明、投与群 2 匹、対照 1 匹) に [phe-<sup>14</sup>C]フルミオキサジン又は [tet-<sup>14</sup>C]フルミオキサジンを 0.3~0.5 mg/kg 体重/日 (7~12 ppm 混餌投与相当) で 5 日間カプセル経口投与し、ヤギにおける家畜代謝試験が実施された。血液及び各臓器は最終投与 6 時間後までに採取された。

尿及び糞中に 65.0%TRR~78.8%TRR の放射能が排泄され、消化管内容物に 14.6%TRR~18.8%TRR の放射能が存在した。乳汁中放射能は 0.05%TRR~0.22%TRR、組織中放射能濃度は 0.8%TRR 以下であった。乳汁中又は組織中で 10%TRR を超えて検出された代謝物は M1 (乳汁: 14.4%TRR、0.004 µg/g) 及び M8 (腎臓: 13.7%TRR、0.025 µg/g) であった。(参照 7、9)

### ② ニワトリ

産卵鶏 (品種不明、投与群 10 羽、対照群 4 羽) に [phe-<sup>14</sup>C]フルミオキサジン

又は[tet-<sup>14</sup>C]フルミオキサジン を 0.68 mg/kg 体重/日 (10 ppm 混餌投与相当) で 14 日間経口投与し、ニワトリにおける家畜代謝試験が実施された。血液及び各臓器は最終投与 4 時間後までに採取された。

78.3%TAR～92.6%TAR の放射能が、排泄物中に存在した。卵黄中の放射能濃度は 0.6 µg/g 以下、卵白中の放射能濃度は 0.04 µg/g 以下、組織中の放射能濃度は 0.04～1.3 µg/g であった。(参照 7、9)

畜産動物における主要代謝経路は、シクロヘキサン環の水酸化、イミド結合の開裂並びにテトラヒドロフタロイル基への亜硫酸の付加による代謝物 M7 及び M10 の生成であると考えられた。

#### (4) 推定摂取量

別紙 3 の作物残留試験の分析値において、いずれの試料においてもフルミオキサジンは定量限界未満であったことから、推定摂取量は算出しなかった。

### 5. 動物体内動態試験

#### (1) ラット

##### ① 吸収

##### a. 血中濃度推移

SD ラット (一群雌雄各 5 匹) に[tet-<sup>14</sup>C]フルミオキサジン を 1 mg/kg 体重 (以下[5.]において「低用量」という。) 又は 100 mg/kg 体重 (以下[5.]において「高用量」という。) で単回経口投与して、血中濃度推移について検討された。血中薬物動態学的パラメータは表 10 に示されている。(参照 11、15)

表 10 血中薬物動態学的パラメータ

投与量	1 mg/kg 体重		100 mg/kg 体重	
	雄	雌	雄	雌
T <sub>max</sub> (hr)	4	4	16	8
C <sub>max</sub> (µg/g)	0.255	0.213	5.53	4.71
T <sub>1/2</sub> (hr)	12	12	28	46
AUC(hr・µg/g)	6.7	6.0	319	344

##### b. 吸収率

胆汁中排泄試験①[5.(1)④b.]で得られた尿及び胆汁中排泄率から、低用量経口投与における吸収率は、少なくとも雄で 85.1%、雌で 80.4%であると算出された。(参照 11、15)

## ② 体内分布

SD ラット（一群雌雄各 3 匹）に[tet-<sup>14</sup>C]フルミオキサジン<sup>1</sup>を低用量又は高用量で単回経口投与して、体内分布試験が実施された。

低用量群の雌雄とも、T<sub>max</sub>時（投与 4 時間後）では、組織中放射能濃度は、胃（5.98～7.85 µg/g）、消化管（3.40～3.70 µg/g）、肝臓（0.61～0.76 µg/g）及び腎臓（0.34～0.48 µg/g）において血漿（0.20～0.25 µg/g）に比べ高い値であった。投与 168 時間後には、全組織で放射能濃度は 0.03 µg/g 以下に減少した。

高用量群の雌雄とも、T<sub>max</sub>時（雄：投与 16 時間後、雌：投与 8 時間後）では、組織中放射能濃度は、胃（25.8～1,200 µg/g）、消化管（227～607 µg/g）、肝臓（7.3～11.0 µg/g）及び腎臓（4.6～5.9 µg/g）において血漿（3.4～4.0 µg/g）より高い値であった。その後各組織中放射能濃度は減衰したが、投与 168 時間後でも、胃及び消化管で 1.04～15.0 µg/g、全血で 0.75～1.67 µg/g、肝臓及び腎臓で 0.49～0.88 µg/g となり、血漿（0.30～0.43 µg/g）に比べ高い放射能濃度が認められた。

また、排泄試験[5.(1)④]の各投与群における試験終了時（投与 7 日後）の組織中放射能を測定したところ、放射能濃度は全ての組織において、低用量群（単回経口投与及び反復経口投与）では 0.05 µg/g 以下、高用量群では 3.1 µg/g 以下であった。いずれの投与群も、最も放射能濃度が高かったのは血球（低用量群：0.04～0.05 µg/g、高用量群：2.18～3.04 µg/g）であり、そのほか心臓、腎臓及び肝臓で比較的放射能濃度が高かった。（参照 11、15）

## ③ 代謝物同定・定量

尿及び糞中排泄試験[5.(1)④a.]、胆汁中排泄試験①[5.(1)④b.]及び体内分布試験[5.(1)②]で得られた尿、糞、胆汁、肝臓、腎臓及び血液を試料として、代謝物同定・定量試験が実施された。

尿中では、未変化のフルミオキサジンは 0.7% TAR 未満であった。代謝物は少なくとも 13～29 種類存在すると考えられ、そのうちの多くは未同定であった。主要代謝物として代謝物 M7（1.2% TAR～8.2% TAR）及び M8（0.9% TAR～5.4% TAR）、そのほか M1、M5、M9、M10、M15、M16、M17、M18、M19 及び M20 が認められた。

糞中では、高用量群で未変化のフルミオキサジンが 46.2% TAR～65.9% TAR 存在したが、低用量群では 0.2% TAR～2.2% TAR であった。代謝物は少なくとも 12～29 種類存在し、主要代謝物として代謝物 M7（1.1% TAR～12.9% TAR）及び M10（0.2% TAR～6.1% TAR）、そのほか M1、M2、M5、M8、M9、M15、M16、M17、M18、M19 及び M20 が認められた。

胆汁中では、未変化のフルミオキサジンは 0.1% TAR 未満であり、代謝物は 12 種類存在した。主要代謝物は M9（2.7% TAR～5.4% TAR）、M7（3.3% TAR～4.8% TAR）、M10（3.3% TAR～3.9% TAR）及び M18（2.2% TAR～2.9% TAR）

であり、そのほか M1 及び M19 が認められた。

組織中では、肝臓及び腎臓中には未変化のフルミオキサジンが存在したが、血液中には少量(高用量群で 0.021 µg/g 以下)検出されるか又は検出されなかった。肝臓、腎臓及び血液中では M7 及び M10 (合計量で分析) が比較的多く存在した。肝臓及び腎臓中に M2 が存在したが、血液中には僅かに存在するか又は存在しなかった。

フルミオキサジンのラットにおける主要代謝経路は、①環状イミドの開裂、②ベンゾキサジノン環のアミド結合の開裂、③シクロヘキセン環又はシクロヘキサン環の水酸化、④テトラヒドロフタルイミドの二重結合の還元、⑤アニリン誘導体のアミノ基部分のアセチル化、⑥テトラヒドロフタルイミドの二重結合への亜硫酸の付加であると考えられた。(参照 7~9、11、15)

#### ④ 排泄

##### a. 尿及び糞中排泄

SD ラット (一群雌雄各 4 匹) に [phe-<sup>14</sup>C]フルミオキサジン若しくは [tet-<sup>14</sup>C]フルミオキサジンを低用量若しくは高用量で単回経口投与又は低用量で反復経口投与(非標識体を 14 日間経口投与後、15 日目に標識体を単回経口投与)して、排泄試験が実施された。

投与後(反復経口投与群では最終投与後)7 日間の尿及び糞中排泄率は、表 11 に示されている。

標識体によって排泄に差は認められず、いずれの投与群も、投与後 2 日間に 93.2%TAR~101%TAR が尿及び糞中に排泄された。主に糞中に排泄された。(参照 6~9、11、15)

表 11 投与後 7 日間の尿及び糞中排泄率 (%TAR)

標識体	[phe- <sup>14</sup> C]フルミオキサジン											
投与方法	単回経口投与								反復経口投与			
投与量	1 mg/kg 体重				100 mg/kg 体重				1 mg/kg 体重/日			
性別	雄		雌		雄		雌		雄		雌	
試料	尿	糞	尿	糞	尿	糞	尿	糞	尿	糞	尿	糞
投与後 1 日	29.4	56.9	41.1	45.1	11.7	70.6	20.0	52.8	27.3	59.8	37.2	46.6
投与後 2 日	30.3	70.4	42.3	55.2	12.8	84.7	22.9	76.8	28.1	68.4	38.8	58.4
投与後 7 日	30.8	71.5	42.8	56.4	13.0	85.2	23.4	78.1	28.6	69.3	39.3	59.6
標識体	[tet- <sup>14</sup> C]フルミオキサジン											
投与方法	単回経口投与								反復経口投与			
投与量	1 mg/kg 体重				100 mg/kg 体重				1 mg/kg 体重/日			
性別	雄		雌		雄		雌		雄		雌	
試料	尿	糞	尿	糞	尿	糞	尿	糞	尿	糞	尿	糞
投与後 1 日	29.0	47.2	34.5	36.1	10.8	72.8	12.5	56.5	30.2	55.8	33.3	53.1
投与後 2 日	30.0	64.3	35.8	57.4	11.6	87.1	13.7	82.6	31.1	64.9	34.5	61.4
投与後 7 日	30.7	65.8	36.8	59.6	11.8	87.5	14.1	83.4	31.7	65.7	35.3	62.5

#### b. 胆汁中排泄①

胆管カニューレを挿入した SD ラット（一群雌雄各 3 匹）に[tet-<sup>14</sup>C]フルミオキサジンを低用量で単回経口投与して、胆汁中排泄試験が実施された。

投与後 72 時間の胆汁中には、雄で 42.6%TAR、雌で 39.2%TAR が排泄された。尿中には、雄で 42.5%TAR、雌で 41.2%TAR が排泄され、糞中の排泄は雄で 6.1%TAR、雌で 8.7%TAR であった。（参照 11、15）

#### c. 胆汁中排泄②

胆管カニューレを挿入した SD ラット（一群雌 3 匹）に[phe-<sup>14</sup>C]フルミオキサジンを 1,000 mg/kg 体重で単回経口投与して、胆汁中排泄試験が実施された。

投与後 72 時間の胆汁中に 5.2%TAR、尿中に 6.8%TAR 及び糞中に 84.7%TAR 排泄され、カーカス<sup>1</sup>中に 0.3%TAR 認められた。

胆汁中排泄試験①[5.(1)④b.]と比較して糞中排泄率が高かったのは、高用量だったことから、吸収されずに糞中に排泄されたフルミオキサジンの割合が高かったためと考えられた。（参照 15、25）

### (2) 妊娠ラット及び妊娠ウサギにおける薬物動態試験

Wistar ラット(一群雌 3~12 匹、妊娠 6 日)及び NZW ウサギ(一群雌 2~6 匹、妊娠 6 日)に[phe-<sup>14</sup>C]フルミオキサジンを 30 mg/kg 体重/日の用量で 1 日 1 回 7

<sup>1</sup> 組織・臓器を取り除いた残渣のことをカーカスという（以下同じ。）。

日間強制経口投与し、薬物動態試験が実施された。

妊娠ラット及び妊娠ウサギの薬物動態試験概要は表 12 に示されている。

表 12 妊娠ラット及び妊娠ウサギの薬物動態試験概要

投与群	動物数(匹)	検討項目
I	ラット：3 ウサギ：3	血液及び血漿中放射能濃度推移 試料採取時点： 各回：2、24 時間後 最終投与：2、4、6、8、24 時間後
II	ラット：3 ウサギ：3	尿及び糞中排泄 試料採取時点：各回投与後 24 時間
III	ラット：3 ウサギ：3	組織中放射能濃度 試料採取時点： ラット：最終投与 7 時間後 ウサギ：最終投与 3 時間後
IV	ラット：3 ウサギ：2	組織中放射能濃度 試料採取時点：最終投与 24 時間後
V	ラット：12 ウサギ：6	尿、糞及び組織中の代謝物分析 試料採取時点： ラット：最終投与 7 時間後 ウサギ：最終投与 3 時間後
VI	ラット：12 ウサギ：6	尿、糞及び組織中の代謝物分析 試料採取時点：最終投与 24 時間後

### ① 血液及び血漿中放射能濃度

投与群 I において、妊娠ラットの血液中の放射能濃度は、4 回投与 24 時間後に 5.00 µg/mL となった後ほぼ一定の濃度となり、最終投与 6 時間後に最大 8.27 µg/mL であった。血漿中の放射能濃度は、2 回投与 24 時間後に 1.15 µg/mL となった後ほぼ一定となり、最終投与 8 時間後に最大 4.49 µg/mL であった。

妊娠ウサギの血液中放射能濃度は、2 回投与以後、投与回数に伴い上昇し、最終投与 2 時間後に 3.12 µg/mL となった。血漿中の放射能濃度は、2 回投与以後投与回数に伴い上昇し、最終投与 4 時間後に最大 4.14 µg/mL であった。

血液及び血漿中放射能濃度は、妊娠ラットでは投与 4 及び 2 日後に概ね定常状態となり、ウサギでも投与 7 日後には定常状態に近いと考えられた。(参照 15、27)

### ② 分布

投与群 III 及び IV における最終投与 7 時間及び 24 時間後の各臓器及び組織中の放射能濃度及び生殖組織の血漿濃度比率は表 13 に示されている。

妊娠ラットにおいて、最終投与 7 時間後では、残留放射能の最高値は血球 (22.2 µg/mL) で認められ、ほかに肝臓、腎臓、血液、内臓脂肪、胎盤、脾臓及び卵巣



で血漿より高値であった。雌性生殖組織の血漿濃度比率の最高値は、胎盤で 169% であり、卵巣、子宮、羊水及び胎児の順であった。最終投与 24 時間後では、残留放射能は全ての組織において 7 時間後より低下し、最高値は血球で 13.6  $\mu\text{g}/\text{mL}$  であり、雌性生殖器の血漿濃度比率の最高値は胎盤で 219% であった。

妊娠ウサギにおいては、最終投与 3 時間では、最高値は腎臓で 24.4  $\mu\text{g}/\text{g}$  であり、ほかに肝臓が血漿より高値であった。雌性生殖器の血漿濃度比率の最高値は子宮で 44.3% であった。最終投与 24 時間後では、内臓脂肪、卵巣、子宮及び羊水を除けば 3 時間後に比べ低下し、最高値は腎臓の 14.6  $\mu\text{g}/\text{g}$  であり、雌性生殖器への血漿濃度比率の最高値は卵巣の 95.2% であった。（参照 15、27）

表 13 各臓器及び組織中の放射能濃度及び生殖組織への血漿濃度比率  
( $\mu\text{g/g}$  又は  $\mu\text{g/mL}$ )

動物	組織	最終投与 7 時間後(ラット) 最終投与 3 時間後(ウサギ)		最終投与 24 時間後	
		濃度 <sup>a</sup>	血漿濃度比率 <sup>b</sup>	濃度 <sup>a</sup>	血漿濃度比率 <sup>b</sup>
ラット	血液	11.2	—	6.41	—
	血漿	3.34	—	1.07	—
	血球	22.2	—	13.6	—
	腎臓	12.0	—	4.81	—
	肝臓	21.7	—	6.68	—
	脾臓	4.21	—	2.01	—
	内臓脂肪	6.90	—	1.60	—
	卵巣	3.57	107	1.13	106
	子宮	2.96	88.6	1.03	96.3
	胎盤	5.66	169	2.34	219
	胎児	1.14	34.1	0.73	68.2
羊水	0.98	29.3	0.36	33.6	
ウサギ	血液	3.02	—	2.22	—
	血漿	3.91	—	2.69	—
	血球	1.88	—	1.63	—
	腎臓	24.4	—	14.6	—
	肝臓	15.8	—	13.9	—
	脾臓	2.28	—	1.30	—
	内臓脂肪	0.44	—	1.14	—
	卵巣	1.38	35.3	2.56	95.2
	子宮	1.73	44.3	2.51	93.3
	胎盤	1.26	32.2	1.02	37.9
	胎児	0.32	8.18	0.20	7.43
羊水	0.69	17.7	1.04	38.7	

—：算出せず

<sup>a</sup>： $\mu\text{g/g}$  又は  $\mu\text{g/mL}$

<sup>b</sup>：放射能の雌性生殖組織への血漿濃度比率(%)=組織中放射能濃度/血漿中放射能濃度 $\times$ 100

### ③ 代謝

投与群 V 及び VI における最終投与後の尿及び糞中代謝物は表 14 に、各臓器及び組織中の代謝物は表 15 に示されている。

妊娠ラット及び妊娠ウサギにおける尿及び糞中に未変化のフルミオキサジン並びに代謝物 M5、M7、M8、M10、M16 及び M17 が認められたが、いずれも 2.2% TAR 以下であった。

血漿、血球、肝臓、胎児及び羊水においても未変化のフルミオキサジン並びに尿及び糞中の代謝物と同様の代謝物が認められ、いずれも 2.97  $\mu\text{g/g}$  以下であっ

た。(参照 15、27)

表 14 尿、糞中の代謝物 (%TAR)

動物	試料	最終投与 後採取時 間	フルミ オキサ ジン	M16	M5	M8	M7	M10	M17
ラット	尿	24	0.1	1.2	0.5	0.4	0.3	0.1	0.3
	糞	24	2.2	0.5	0.1	0.1	0.6	0.4	0.4
ウサギ	尿	24	0.0	0.6	0.1	0.0	0.3	0.2	0.5
	糞	24	2.0	0.3	0.0	0.0	0.1	0.1	0.1

表 15 各臓器及び組織中の代謝物 (µg/g 又はµg/mL)

動物	試料	最終投与 後採取時 間	フルミ オキサ ジン	M16	M5	M8	M7	M10	M17
ラット	血漿	7	0.02	0.94	0.08	0.02	0.03	0.02	0.13
		24	0.00	0.17	0.03	0.00	0.01	0.01	0.02
	血球	7	0.01	0.43	0.02	0.02	0.01	0.01	0.09
		24	0.00	0.08	0.01	0.00	0.01	0.00	0.01
	肝臓	7	1.74	2.97	0.54	1.11	0.37	0.08	0.18
		24	0.21	0.45	0.13	0.14	0.05	0.02	0.02
	胎児	7	0.02	0.48	0.01	0.01	0.01	0.01	0.02
		24	0.01	0.29	0.01	0.00	0.01	0.01	0.02
	羊水	7	0.02	0.41	0.07	0.08	0.01	0.01	0.07
		24	0.01	0.14	0.03	0.02	0.00	0.00	0.03
ウサギ	血漿	3	0.00	0.18	0.03	0.01	0.03	0.02	0.13
		24	0.01	0.10	0.02	0.01	0.03	0.02	0.07
	血球	3	0.02	0.06	0.01	0.02	0.01	0.01	0.05
		24	0.01	0.03	0.01	0.01	0.01	0.01	0.02
	肝臓	3	0.03	0.16	0.01	0.18	0.06	0.03	0.17
		24	0.13	0.17	0.03	0.04	0.03	0.02	0.06
	胎児	3	0.01	0.02	0.00	0.00	—	—	0.03
		24	0.00	0.01	0.00	0.00	—	—	0.00
	羊水	3	0.00	0.03	0.00	0.00	0.00	0.00	0.06
		24	0.00	0.04	0.00	0.00	0.01	0.00	0.06

— : 算出せず。

#### ④ 尿及び糞中排泄

投与群 II において、妊娠ラットでは、各回投与 24 時間後の尿及び糞中への放射能の排泄率は投与回数に伴い上昇した。最終投与後 24 時間の累積排泄量は尿中に 31.9%TAR、糞中に 65.6%TAR であり、主に糞中に排泄された。

妊娠ウサギでは、最終投与後 24 時間の累積排泄量は尿中に 47.3%TAR、糞中に 47.8%TAR であり、尿及び糞中に同程度に排泄された。ラット及びウサギとも速やかに排泄された。(参照 15、27)

## 6. 急性毒性試験等

### (1) 急性毒性試験 (経口投与)

フルミオキサジン (原体) の急性毒性試験 (経口投与) が実施された。結果は表 16 に示されている。(参照 5~8、11、15)

表 16 急性毒性試験結果概要 (経口投与、原体)

動物種 性別・匹数	LD <sub>50</sub> (mg/kg 体重)		観察された症状
	雄	雌	
SD ラット <sup>a</sup> 雌雄各 5 匹	>5,000	>5,000	症状及び死亡例なし
ICR マウス <sup>a</sup> 雌雄各 5 匹	>5,000	>5,000	症状及び死亡例なし

<sup>a</sup> : 1%MC 水溶液に懸濁

### (2) 一般薬理試験

フルミオキサジンのマウス、ウサギ、モルモット、ラット及びイヌを用いた一般薬理試験が実施された。

結果は表 17 に示されている。(参照 11、15)

表 17 一般薬理試験概要

試験の種類	動物種	動物数/群	投与量 (mg/kg 体重) (投与経路)	最大無作用量 (mg/kg 体重)	最小作用量 (mg/kg 体重)	結果の概要	
中枢神経系	一般状態 (Irwin 法)	ICR マウス	雄 3 雌 3	0、1,500、5,000 (経口) <sup>1)</sup>	1,500	5,000	5,000 mg/kg 体重で30分後に軽度の自発運動減少を認めたが60分後に回復した。
	自発運動量	ICR マウス	雄 3	0、1,500、5,000 (経口) <sup>1)</sup>	1,500	5,000	5,000 mg/kg 体重で投与10~20分後に有意な減少
	ペントバルビタール睡眠	ICR マウス	雄 10	0、1,500、5,000 (経口) <sup>1)</sup>	1,500	5,000	5,000 mg/kg 体重で有意に延長
	抗痙攣 (ペンチレンテトラゾール誘発)	ICR マウス	雄 10	0、1,500、5,000 (経口) <sup>1)</sup>	5,000	—	影響なし
	鎮痛作用 (酢酸 writhing 法)	ICR マウス	雄 9~10	0、1,500、5,000 (経口) <sup>1)</sup>	1,500	5,000	5,000 mg/kg 体重で有意な苦悶反応抑制
	体温	NZW ウサギ	雄 3	0、1,500、5,000 (経口) <sup>1)</sup>	5,000	—	影響なし
	脳波	NZW ウサギ	雄 3	0、1,500、5,000 (経口) <sup>1)</sup>	5,000	—	影響なし
自律神経系	摘出回腸	NZW ウサギ	雄 3	0、 $10^{-8}$ ~ $10^{-5}$ g/mL (in vitro) <sup>2)</sup>	$10^{-6}$ g/mL	$10^{-5}$ g/mL	$10^{-5}$ g/mL で筋の緊張度低下
		Hartley モルモット	雄 3	$10^{-8}$ ~ $10^{-5}$ g/mL (in vitro) <sup>2)</sup>	$10^{-6}$ g/mL	$10^{-5}$ g/mL	$10^{-5}$ g/mL で直接作用抑制、また ACh、His、5-HT、塩化バリウムの収縮作用抑制
体性神経系	摘出横隔膜神経筋	SD ラット	雄 3	$10^{-8}$ ~ $10^{-5}$ g/mL (in vitro) <sup>2)</sup>	$10^{-5}$ g/mL	—	影響なし
	局所麻酔作用	NZW ウサギ	雄 3	0、0.6、6% (点眼) <sup>3)</sup>	6	—	影響なし

試験の種類	動物種	動物数/群	投与量 (mg/kg 体重) (投与経路)	最大無作用量 (mg/kg 体重)	最小作用量 (mg/kg 体重)	結果の概要
循環器系	呼吸、血圧、心拍数、心電図及び血流量	ビーグル犬	雄 3 0、0.3、1、3、10、30 (静脈内) <sup>3)</sup>	1	3	3 mg/kg 体重以上で一過性の呼吸促進、10 mg/kg 体重以上投与群で血圧、心拍数の一過性低下に引き続く上昇及び血流量の減少、30 mg/kg 体重投与群で全例死亡
	摘出心房	Hartley モルモット	雄 3 0、 $10^{-8}$ ~ $10^{-5}$ g/mL ( <i>in vitro</i> ) <sup>2)</sup>	$10^{-5}$ g/mL	—	影響なし
消化器系	腸管輸送能	ICR マウス	雄 10 0、1,500、5,000 (経口) <sup>1)</sup>	5,000	—	影響なし
水・電解質代謝	尿量、尿中電解質	SD ラット	雄 10 0、100、500、1,500、5,000 (経口) <sup>1)</sup>	1,500	5,000	5,000 mg/kg 体重投与群で尿量の減少、尿中ナトリウム、カリウムの有意な増加
血液	血液凝固	SD ラット	雄 5 0、1,500、5,000 (経口) <sup>1)</sup>	5,000	—	影響なし
	溶血	SD ラット	雄 5 0、1,500、5,000 (経口) <sup>1)</sup>	5,000	—	影響なし

注) ・溶媒は <sup>1)</sup>1%MC、<sup>2)</sup>DMSO、<sup>3)</sup>グリセロールフォルマルを用いた。

・水・電解質代謝への影響試験で認められた結果については、毒性学的意義が不明と考えられたことから、急性参照用量 (ARfD) のエンドポイントとしなかった。

—：最小作用量を設定できなかった。

## 7. 亜急性毒性試験

### (1) 90 日間亜急性毒性試験 (ラット) ①

SD ラット [主群：一群雌雄各 10 匹、中間と殺群 (投与 5 週)：一群雌雄各 6 匹] を用いた混餌投与 (原体：0、30、300、1,000 及び 3,000 ppm：平均検体摂取量は表 18 参照) による 90 日間亜急性毒性試験が実施された。

表 18 90 日間亜急性毒性試験（ラット）①の平均検体摂取量

投与群(ppm)		30	300	1,000	3,000
平均検体摂取量 (mg/kg 体重/日)	雄	1.9	19.3	65.0	196
	雌	2.2	22.4	72.9	218

各投与群に認められた毒性所見は表 19 に示されている。

死亡動物 1 例を含む 3,000 ppm 投与群の雌 3 例において、投与の影響による溶血性黄疸が認められ、耳介、眼球及び四肢の蒼白、眼底血管の不明瞭化等、BUN、ALP、AST、ALT、LDH、GGT、TG、T.Bil 及び D.Bil の増加傾向並びに ChE 減少傾向が認められた。

本試験において、1,000 ppm 以上投与群の雄で Hb、MCV、MCH、MCHC 減少等が、300 ppm 以上投与群の雌で MCV 及び MCH 減少が認められたことから、無毒性量は雄で 300 ppm (19.3 mg/kg 体重/日)、雌で 30 ppm (2.2 mg/kg 体重/日) であると考えられた。(参照 11、15)

(貧血発現に関しては [13. (1)] を参照)

表 19 90 日間亜急性毒性試験（ラット）①で認められた毒性所見

投与群	雄	雌
3,000 ppm	<ul style="list-style-type: none"> <li>・ RBC、網状赤血球比及び赤芽球比増加</li> <li>・ Ht 減少</li> <li>・ 骨髄顆粒球系細胞/赤芽球系細胞比(M/E 比)減少</li> <li>・ 肝類洞内褐色色素沈着</li> </ul>	<ul style="list-style-type: none"> <li>・ 死亡(1 例、投与 12 週)</li> <li>・ 耳介(投与 8 週以降)、眼球(投与 8 週以降)、四肢(投与 11 週以降)の蒼白</li> <li>・ RBC 減少</li> <li>・ WBC、Neu 及び赤芽球比増加</li> <li>・ TP、ChE、<math>\alpha_1</math>-Glob 及び<math>\beta</math>-Glob 減少</li> <li>・ T.Bil、GGT 及び A/G 比増加</li> <li>・ 肝絶対重量、腎比重量<sup>2</sup>、脾及び心絶対及び比重量増加</li> <li>・ 小葉中心性肝細胞風船様変性及び壊死</li> <li>・ 肝細胞褐色色素沈着</li> <li>・ 大腿骨骨髄線維症及び骨形成</li> <li>・ 腎尿細管上皮細胞内褐色色素沈着及び空胞化</li> <li>・ 副腎皮質細胞質空胞化</li> <li>・ 胸腺泡沫細胞浸潤を伴う萎縮</li> <li>・ リンパ節組織球症</li> </ul>
1,000 ppm 以上	<ul style="list-style-type: none"> <li>・ Hb、MCV、MCH 及び MCHC 減少</li> <li>・ 肝、腎、心及び甲状腺絶対及び比重量増加</li> <li>・ 脾髄外造血亢進</li> </ul>	<ul style="list-style-type: none"> <li>・ Hb、Ht 及び MCHC 減少</li> <li>・ 網状赤血球比増加</li> <li>・ 骨髄 M/E 比減少</li> <li>・ カリウム及び無機リン減少</li> <li>・ 肝比重量増加</li> <li>・ 肝類洞内褐色色素沈着</li> <li>・ 肝髄外造血亢進</li> <li>・ 大腿骨骨髄過形成</li> <li>・ 脾髄外造血亢進</li> </ul>
300 ppm 以上	300 ppm 以下	・ MCV 及び MCH 減少
30 ppm	毒性所見なし	毒性所見なし

(2) 90 日間亜急性毒性試験（ラット）②

SD ラット（一群雌雄各 12 匹）を用いた混餌投与（原体：0、30、300、1,000 及び 3,000 ppm：平均検体摂取量は表 20 参照）による 90 日間亜急性毒性試験が実施された。

表 20 90 日間亜急性毒性試験（ラット）②の平均検体摂取量

投与群(ppm)		30	300	1,000	3,000
平均検体摂取量 (mg/kg 体重/日)	雄	2.3	21	70	244
	雌	2.2	22	72	230

<sup>2</sup> 体重比重量を比重量という（以下同じ。）。



死亡例はなかった。各投与群に認められた毒性所見は表 21 に示されている。

本試験において、1,000 ppm 以上投与群の雌雄で MCV 減少等が認められたことから、無毒性量は雌雄とも 300 ppm (雄 : 21 mg/kg 体重/日、雌 : 22 mg/kg 体重/日) であると考えられた。(参照 6、8)

(貧血発現に関しては [13. (1)] 参照)

表 21 90 日間亜急性毒性試験 (ラット) ②で認められた毒性所見

投与群	雄	雌
3,000 ppm	<ul style="list-style-type: none"> <li>・体重増加抑制(投与 1 週以降)</li> <li>・Hb、Ht、MCH 及び骨髓 M/E 比減少</li> <li>・PLT、網状赤血球比及び赤芽球比増加</li> <li>・脾絶対及び比重量増加、肝比重量増加</li> <li>・脾髄外造血亢進</li> </ul>	<ul style="list-style-type: none"> <li>・体重増加抑制(投与 1 週以降)</li> <li>・RBC、Hb、Ht 及び骨髓 M/E 比減少</li> <li>・WBC、網状赤血球比及び赤芽球比増加</li> <li>・Alb 及び A/G 比増加</li> <li>・脾絶対及び比重量増加、肝比重量増加</li> <li>・脾髄外造血亢進</li> <li>・骨髓及び肝造血亢進(1 例)</li> <li>・肝リンパ球浸潤</li> </ul>
1,000 ppm 以上	<ul style="list-style-type: none"> <li>・MCV 減少</li> <li>・T.Bil 増加</li> </ul>	<ul style="list-style-type: none"> <li>・MCV 及び MCH 減少</li> <li>・PLT 増加</li> </ul>
300 ppm 以下	毒性所見なし	毒性所見なし

### (3) 90 日間亜急性毒性試験 (イヌ)

ビーグル犬 (一群雌雄各 4 匹) を用いたカプセル経口投与 (原体 : 0、10、100 及び 1,000 mg/kg 体重/日) による 90 日間亜急性毒性試験が実施された。

各投与群で認められた毒性所見は表 22 に示されている。

本試験において、1,000 mg/kg 体重/日投与群の雌雄で ALP、T.Chol、PL 増加等が認められたことから、無毒性量は雌雄とも 100 mg/kg 体重/日であると考えられた。(参照 6~9、11、15)

表 22 90 日間亜急性毒性試験 (イヌ) で認められた毒性所見

投与群	雄	雌
1,000 mg/kg 体重/日	<ul style="list-style-type: none"> <li>・軟便(投与 8 日以降)</li> <li>・ALP、T.Chol 及び PL 増加</li> <li>・肝絶対及び比重量増加(1 例)</li> <li>・肝胆管増生(1 例)</li> <li>・肝中心静脈周囲線維組織増生</li> <li>・肝細胞滑面小胞体増生及び拡張</li> </ul>	<ul style="list-style-type: none"> <li>・軟便(投与 8 日以降)</li> <li>・ALP、T.Chol 及び PL 増加</li> <li>・APTT 延長</li> <li>・肝絶対及び比重量増加(1 例)</li> <li>・肝胆管増生</li> <li>・肝細胞滑面小胞体増生及び拡張</li> </ul>
100 mg/kg 体重/日以下	毒性所見なし	毒性所見なし

#### (4) 28日間亜急性毒性試験（マウス）

ICR マウス（一群雌雄各 9 匹）を用いた混餌投与（原体：0、1,000、3,000 及び 10,000 ppm：平均検体摂取量は表 23 参照）による 28 日間亜急性毒性試験が実施された。

表 23 28 日間亜急性毒性試験（マウス）の平均検体摂取量

投与群(ppm)		1,000	3,000	10,000
平均検体摂取量 (mg/kg 体重/日)	雄	152	420	1,370
	雌	165	482	1,700

10,000 ppm 投与群の雄及び 3,000 ppm 以上投与群の雌で肝絶対及び比重量増加が認められたことから、無毒性量は雄で 3,000 ppm (420 mg/kg 体重/日)、雌で 1,000 ppm (165 mg/kg 体重/日) であると考えられた。（参照 6、8）

### 8. 慢性毒性試験及び発がん性試験

#### (1) 1年間慢性毒性試験（イヌ）

ビーグル犬（一群雌雄各 4 匹）を用いたカプセル経口投与（原体：0、10、100 及び 1,000 mg/kg 体重/日）による 1 年間慢性毒性試験が実施された。

各投与群で認められた毒性所見は表 24 に示されている。

死亡例は認められなかった。

本試験において、100 mg/kg 体重/日以上投与群の雌雄で ALP 増加等が認められたことから、無毒性量は雌雄とも 10 mg/kg 体重/日であると考えられた。（参照 7、8、11、15）

表 24 1 年間慢性毒性試験（イヌ）で認められた毒性所見

投与群	雄	雌
1,000 mg/kg 体重/日	<ul style="list-style-type: none"> <li>・軟便(投与 1 週以降)、粘液便(投与 4 週以降)、下痢(投与 11 及び 50 週以降)</li> <li>・T.Chol、PL 及び<math>\alpha_2</math>-Glob 増加</li> <li>・肝絶対及び比重量増加</li> <li>・グリソン鞘結合組織増加(褐色色素沈着、胆管増生を伴う)</li> <li>・肝細胞滑面小胞体増生及び拡張</li> </ul>	<ul style="list-style-type: none"> <li>・軟便(投与 1 週以降)、粘液便(投与 28 週以降)、下痢(投与 3 週)</li> <li>・T.Chol、PL 及び<math>\alpha_2</math>-Glob 増加</li> <li>・肝絶対及び比重量増加</li> <li>・胆嚢及び胆汁黒色沈渣</li> <li>・グリソン鞘結合組織増加(褐色色素沈着、胆管増生を伴う)</li> <li>・肝細胞滑面小胞体増生及び拡張</li> </ul>
100 mg/kg 体重/日以上	<ul style="list-style-type: none"> <li>・ALP 増加</li> <li>・脾髄外造血亢進</li> </ul>	<ul style="list-style-type: none"> <li>・ALP 増加</li> </ul>
10 mg/kg 体重/日	毒性所見なし	毒性所見なし

## (2) 2年間慢性毒性/発がん性併合試験 (ラット)

SD ラット (主群：一群雌雄各 50 匹、中間と殺群：一群雌雄各 24 匹) を用いた混餌投与 (原体：0、50、500 及び 1,000 ppm：平均検体摂取量は表 25 参照) による 2 年間慢性毒性/発がん性併合試験が実施された。

表 25 2 年間慢性毒性/発がん性併合試験 (ラット) の平均検体摂取量

投与群(ppm)		50	500	1,000
平均検体摂取量 (mg/kg 体重/日)	雄	1.8	18.0	36.5
	雌	2.2	21.8	43.6

各投与群で認められた毒性所見は表 26 に示されている。

対照群と投与群で死亡率に差は認められなかった。貧血は、雄より雌で顕著であった。

検体投与に関連して発生頻度が増加した腫瘍性病変はなかった。

本試験において、500 ppm 以上投与群の雌雄で脾髄外造血亢進等が認められたことから、無毒性量は雌雄とも 50 ppm (雄：1.8 mg/kg 体重/日、雌：2.2 mg/kg 体重/日) であると考えられた。発がん性は認められなかった。(参照 5~8、11、15)

表 26 2 年間慢性毒性/発がん性併合試験 (ラット) で認められた毒性所見

投与群	雄	雌
1,000 ppm	・ MCV、MCH 及び MCHC 減少 ・ 赤芽球数増加	・ RBC 及び赤芽球数増加 ・ 骨髄 M/E 比減少
500 ppm 以上	・ Hb 減少 ・ 慢性腎症 ・ 脾髄外造血亢進	・ Hb、Ht、MCV、MCH 及び MCHC 減少 ・ Ret 増加 ・ 脾髄外造血亢進
50 ppm	毒性所見なし	毒性所見なし

## (3) 18 か月間発がん性試験 (マウス)

ICR マウス (主群：一群雌雄各 51 匹、中間と殺群：一群雌雄各 15 匹) を用いた混餌投与 (0、300、3,000 及び 7,000 ppm：平均検体摂取量は表 27 参照) による 18 か月間発がん性試験が実施された。

表 27 18 か月間発がん性試験 (マウス) の平均検体摂取量

投与群(ppm)		300	3,000	7,000
平均検体摂取量 (mg/kg 体重/日)	雄	31.1	315	754
	雌	36.6	346	859

対照群と投与群で死亡率に差は認められなかった。

7,000 ppm 投与群の雄で RBC 減少が認められ、3,000 ppm 以上投与群では、用量相関性はないものの雄で小葉中心性肝細胞肥大が、同群の雌でびまん性肝細胞肥大が認められ、これらの肝細胞肥大は肝細胞の核肥大及び細胞質肥大を伴っていた。また、雌で肝単細胞壊死が認められた。

検体投与に関連して発生頻度が増加した腫瘍性病変はなかった。

本試験において、3,000 ppm 以上投与群の雌雄で核肥大を伴った肝細胞肥大等が認められたことから、無毒性量は雌雄とも 300 ppm (雄: 31.1 mg/kg 体重/日、雌: 36.6 mg/kg 体重/日) であると考えられた。発がん性は認められなかった。(参照 7、8、11、15)

## 9. 神経毒性試験

### (1) 急性神経毒性試験 (ラット)

SD ラット (一群雌雄各 12 匹) を用いた単回強制経口投与 (原体: 0、200、700 及び 2,000 mg/kg 体重) による急性神経毒性試験が実施された。

いずれの投与群においても検体投与による影響は認められなかった。

本試験における無毒性量は雌雄とも本試験の最高用量である 2,000 mg/kg 体重であると考えられた。急性神経毒性は認められなかった。(参照 15、16)

### (2) 90 日間亜急性神経毒性試験 (ラット)

SD ラット (一群雌雄各 12 匹) を用いた混餌投与 (0、500、1,500 及び 4,500 ppm: 平均検体摂取量は表 28 参照) による 90 日間亜急性神経毒性試験が実施された。

表 28 90 日間亜急性神経毒性試験 (ラット) の平均検体摂取量

投与群(ppm)		500	1,500	4,500
平均検体摂取量 (mg/kg 体重/日)	雄	37	110	323
	雌	41	124	358

各投与群で認められた毒性所見は表 29 に示されている。

本試験において、500 ppm 以上投与群の雄で MCV 及び MCH 減少が、1,500 ppm 以上投与群の雌で、Hb、Ht、MCV、MCH 等の減少が認められたことから、無毒性量は雄で 500 ppm 未満 (37 mg/kg 体重/日未満)、雌で 500 ppm (41 mg/kg 体重/日) であると考えられた。亜急性神経毒性は認められなかった。(参照 15、17)

表 29 90 日間亜急性神経毒性試験（ラット）で認められた毒性所見

投与群	雄	雌
4,500 ppm	<ul style="list-style-type: none"> <li>・ MCHC 減少</li> <li>・ Ret 及び網赤血球比率増加</li> </ul>	<ul style="list-style-type: none"> <li>・ PLT 増加</li> <li>・ Ret 及び網赤血球比率増加</li> <li>・ 大型非染色球比率及び絶対数減少</li> </ul>
1,500 ppm 以上	<ul style="list-style-type: none"> <li>・ Hb 及び Ht 減少</li> </ul>	<ul style="list-style-type: none"> <li>・ Hb、Ht、MCV、MCH 及び MCHC 減少</li> </ul>
500 ppm 以上	<ul style="list-style-type: none"> <li>・ MCV 及び MCH 減少</li> </ul>	毒性所見なし

## 10. 生殖発生毒性試験

### (1) 2 世代繁殖試験（ラット）

SD ラット（一群雌雄各 30 匹）を用いた混餌投与（原体：0、50、100、200 及び 300 ppm：平均検体摂取量は表 30 参照）による 2 世代繁殖試験が実施された。

表 30 2 世代繁殖試験（ラット）の平均検体摂取量

投与群(ppm)			50	100	200	300
平均検体摂取量 (mg/kg 体重/日)	P 世代	雄	3.2	6.3	12.7	18.9
		雌	3.8	7.6	15.1	22.7
	F <sub>1</sub> 世代	雄	3.7	7.5	15.0	22.4
		雌	4.3	8.5	17.2	25.6

各投与群で認められた毒性所見は表 31 に示されている。

児動物では、F<sub>1</sub> 世代では 300 ppm 投与群において、F<sub>2</sub> 世代では 200 ppm 以上投与群で生存児動物数が減少し、両世代ともに 300 ppm 投与群において出産生児数が減少し、生後 4 日までの生存率が低下した。

本試験において、親動物では 200 ppm 以上投与群の F<sub>1</sub> 雄において精巣上体絶対及び比重量が減少し、300 ppm 投与群の雌雄で体重増加抑制等が、児動物では 200 ppm 以上投与群で低体重等が認められたことから、無毒性量は親動物では、雄は 100 ppm（P 雄：6.3 mg/kg 体重/日、F<sub>1</sub> 雄：7.5 mg/kg 体重/日）、雌は 200 ppm（P 雌：15.1 mg/kg 体重/日、F<sub>1</sub> 雌：17.2 mg/kg 体重/日）、児動物では雌雄とも 100 ppm（P 雄：6.3 mg/kg 体重/日、P 雌：7.6 mg/kg 体重/日、F<sub>1</sub> 雄：7.5 mg/kg 体重/日、F<sub>1</sub> 雌：8.5 mg/kg 体重/日）であると考えられた。

また、300 ppm 投与群の雄で交尾率の減少が、雌で出産率減少が認められたことから、繁殖能に対する無毒性量は雌雄とも 200 ppm（P 雄：12.7 mg/kg 体重/日、P 雌：15.1 mg/kg 体重/日、F<sub>1</sub> 雄：15.0 mg/kg 体重/日、F<sub>1</sub> 雌：17.2 mg/kg 体重/日）であると考えられた。（参照 11、15）

表 31 2世代繁殖試験（ラット）で認められた毒性所見

	投与群	親：P、児：F <sub>1</sub>		親：F <sub>1</sub> 、児：F <sub>2</sub>	
		雄	雌	雄	雌
親動物	300 ppm	300 ppm 以下毒性所見なし	<ul style="list-style-type: none"> <li>・臆周囲赤色物質</li> <li>・摂餌量減少(哺育期)</li> <li>・出産率減少</li> <li>・全胚・胎児吸収(5例)</li> </ul>	<ul style="list-style-type: none"> <li>・死亡(1例)</li> <li>・蒼白、体重増加抑制、摂餌量減少</li> <li>・精巣絶対及び比重量減少</li> <li>・前立腺絶対重量減少</li> <li>・交尾率減少</li> </ul>	<ul style="list-style-type: none"> <li>・死亡(4例)</li> <li>・蒼白、体重増加抑制、摂餌量減少</li> <li>・小葉中心性肝細胞壊死</li> <li>・胆汁うっ滞</li> <li>・出産率減少傾向</li> <li>・全胚・胎児吸収(2例)</li> </ul>
	200 ppm 以上				
	100 ppm 以下			<ul style="list-style-type: none"> <li>・毒性所見なし</li> </ul>	
児動物	300 ppm	<ul style="list-style-type: none"> <li>・腹当たり出産児動物数及び出産生児数減少</li> <li>・生後4日生存率減少</li> <li>・腹当たり生存児動物数減少</li> <li>・衰弱</li> </ul>		<ul style="list-style-type: none"> <li>・腹当たり出産児動物数及び出産生児数減少</li> <li>・生後4日生存率減少</li> <li>・低体重</li> <li>・低体温、尾の紋輪</li> </ul>	
	200 ppm 以上	<ul style="list-style-type: none"> <li>・低体重</li> </ul>		<ul style="list-style-type: none"> <li>・死産数増加(200 ppm 投与群のみ)</li> <li>・腹当たり生存児動物数減少</li> <li>・胃内に乳汁なし</li> </ul>	
	100 ppm 以下	毒性所見なし		毒性所見なし	

## (2) 発生毒性試験（ラット）

SD ラット（一群雌 22 匹）の妊娠 6～15 日に強制経口投与（原体：0、1、3、10 及び 30 mg/kg 体重/日、溶媒：0.5%MC 水溶液）して、発生毒性試験が実施された。

母動物では、30 mg/kg 体重/日投与群で体重増加抑制が認められたが、これは生存胎児数減少及び胎児低体重による子宮内受胎産物の重量の減少によるもので、母動物に検体投与の影響は認められなかった。

胎児では、30 mg/kg 体重/日投与群で胚・胎児死亡率が増加して、腹当たり平均生存胎児数が減少し、体重は低値を示した。胎児内臓観察において、心奇形の心室中隔欠損が増加し、これを含めて心血管系の異常が増加した。心室中隔欠損を主とする心血管系の異常は、10 mg/kg 体重/日投与群でも背景値を上回る頻度で認められ、用量相関性が認められたことから、検体投与の影響と判断された。骨格検査では、30 mg/kg 体重/日投与群で、奇形として肩甲骨弯曲が、骨格変異として波状肋骨がそれぞれ増加し、骨化仙尾椎数の減少が認められた。

本試験の無毒性量は、母動物で 30 mg/kg 体重/日、胎児で 3 mg/kg 体重/日で

あると考えられた。(参照 6~8、11、15)

(発生毒性メカニズム関連試験に関しては [13. (12) ~ (27)] を参照)

### (3) 発生毒性試験 (ウサギ)

NZW ウサギ (一群雌 20 匹) の妊娠 7~19 日に強制経口投与 (原体 : 0、300、1,000 及び 3,000 mg/kg 体重/日、溶媒 : 0.5%MC 水溶液) して、発生毒性試験が実施された。

母動物では、3,000 mg/kg 体重/日投与群で体重減少 (妊娠 7~8 日以降) /体重増加抑制及び摂餌量減少 (妊娠 7~8 日以降) が認められた。

胎児では、検体投与の影響は認められなかった。

本試験の無毒性量は母動物で 1,000 mg/kg 体重/日、胎児で 3,000 mg/kg 体重/日であると考えられた。催奇形性は認められなかった。(参照 6~8、11、15)

### 1 1. 遺伝毒性試験

フルミオキサジン(原体)の細菌を用いた DNA 修復試験及び復帰突然変異試験、チャイニーズハムスター卵巣由来培養細胞 (CHO-K1) を用いた *in vitro* 染色体異常試験、チャイニーズハムスター肺由来細胞 (V79) を用いた遺伝子突然変異試験、ラット肝細胞を用いた *in vivo/in vitro* UDS 試験、マウスを用いた小核試験並びにラットを用いた *in vivo* 染色体異常試験が実施された。

結果は表 32 に示されており、チャイニーズハムスター卵巣由来培養細胞 (CHO-K1) を用いた *in vitro* 染色体異常試験で、代謝活性化系存在下で陽性であったが、*in vivo* の小核試験及び染色体異常試験を含むほかの試験の結果が全て陰性であったことから、フルミオキサジンに生体にとって問題となる遺伝毒性はないものと考えられた。(参照 6~8、11、15、23)

表 32 遺伝毒性試験概要（原体）

試験	対象	処理濃度・投与量	結果	
<i>in vitro</i>	DNA 修復試験	<i>Bacillus subtilis</i> (H17、M45 株)	113～7,200 µg/ディスク(-S9) 113～3,600 µg/ディスク(+S9)	陰性
	復帰突然変異試験	<i>Salmonella typhimurium</i> (TA98、TA100、TA1535、 TA1537、TA1538 株) <i>Escherichia coli</i> (WP2 <i>uvrA</i> 株)	50～2,000 µg/プレート(+/-S9)	陰性
	遺伝子突然変異試験	チャイニーズハムスター 肺由来細胞(V79)	14.1～225 µg/mL	陰性
	染色体異常試験	チャイニーズハムスター 卵巣由来細胞(CHO-K1)	10.6～177 µg/mL (+/-S9)	陽性 <sup>1)</sup>
<i>in vivo</i> <i>/in vitro</i>	UDS 試験	SD ラット(肝細胞) (一群雄 3 匹)	①5,000 mg/kg 体重 (投与 3、12 及び 24 時間後 と殺) ②1,250、2,500、5,000 mg/kg 体重(投与 12 時間後と殺)	陰性
<i>in vivo</i>	小核試験	ICR マウス(骨髄細胞) (一群各 4 匹、性別不明)	300、1,000、5,000 mg/kg 体重 (単回腹腔内投与)	陰性
	染色体異常試験	SD ラット(骨髄細胞) (一群雌雄各 5 匹)	①雄：5,000 mg/kg 体重 雌：4,400 mg/kg 体重 (単回経口投与) (投与 6、12、24 及び 48 時間 後と殺) ②1,250、2,500 及び 5,000 mg/kg 体重(投与 24 時間後と 殺)	陰性

注) +/-S9：代謝活性化系存在下及び非存在下  
<sup>1)</sup>代謝活性化系存在下で陽性

## 1 2. 経皮投与、吸入ばく露等試験

### (1) 急性毒性試験（経皮投与及び吸入ばく露）

フルミオキサジン（原体）の急性毒性試験（経皮投与及び吸入ばく露）が実施された。

結果は表 33 に示されている。（参照 5～8、11、15）



表 33 急性毒性試験結果概要（経皮投与及び吸入ばく露、原体）

投与経路	動物種 性別・匹数	LD <sub>50</sub> (mg/kg 体重)		観察された症状
		雄	雌	
経皮 <sup>a</sup>	SD ラット 雌雄各 5 匹	>2,000	>2,000	症状及び死亡例なし
吸入 <sup>b</sup>	SD ラット 雌雄各 5 匹	LC <sub>50</sub> (mg/L)		不規則呼吸、呼吸緩徐、自発運動量低下 死亡例なし
		>3.93	>3.93	

<sup>a</sup> : 1%MC 溶液に懸濁。24 時間閉塞貼付

<sup>b</sup> : 4 時間ばく露（ダスト）

## （2）眼・皮膚に対する刺激性及び皮膚感作性試験

NZW ウサギを用いた眼刺激性試験及び皮膚刺激性試験が実施された。その結果、フルミオキサジンは眼に対し軽微な刺激性を示したが、皮膚に対しては刺激性を示さなかった。

Hartley モルモットを用いた皮膚感作性試験（Maximization 法）が実施され、皮膚感作性は陰性であった。（参照 5～8、11、15）

## （3）21 日間亜急性経皮毒性試験（ラット）

SD ラット（一群雌雄各 5 匹）を用いた経皮投与（原体：0、100、300 及び 1,000 mg/kg 体重/日、6 時間/日、7 日/週）による 21 日間亜急性経皮毒性試験が実施された。

雄では、検体投与の影響は認められなかった。1,000 mg/kg 体重/日投与群の雌で、Hb 及び Ht 減少並びに脾髄外造血亢進が認められた。

本試験における無毒性量は、雄で 1,000 mg/kg 体重/日、雌で 300 mg/kg 体重/日であると考えられた。（参照 7、8、11、15）

## （4）発生毒性試験（ラット）（経皮投与）

SD ラット（一群雌 24～25 匹）の妊娠 6～15 日に経皮投与（原体：0、30、100 及び 300 mg/kg 体重/日、溶媒：コーン油、6 時間/日）し、発生毒性試験が実施された。

母動物では 300 mg/kg 体重/日投与群で体重増加抑制が認められたが、これは生存胎児数減少及び胎児低体重による子宮内受胎産物の重量減少によるもので、母動物に検体投与の影響は認められなかった。

胎児では 300 mg/kg 体重/日投与群で胚・胎児死亡率が増加、腹当たり平均生存胎児数が減少し、体重が低値を示した。また、内臓観察では、内臓奇形として心室中隔欠損が、内臓変異として右奇静脈遺残及び過剰冠状動脈口等が増加し、これらを含む心血管系の異常が増加した。心血管系の異常は、100 mg/kg 体重/日投与群でも背景値の上限付近の頻度で認められ、用量相関性が認められること

から、検体投与の影響と判断された。骨格観察では、300 mg/kg 体重/日投与群で波状肋骨が増加し、骨化仙尾椎体数の減少が認められた。

本試験の無毒性量は、母動物で 300 mg/kg 体重/日、胎児で 30 mg/kg 体重/日であると考えられた。（参照 6～8、11、15）

### (5) 発生毒性試験（ラット）（吸入ばく露）

SD ラット（一群雌 24 匹）の妊娠 6～19 日に吸入ばく露（原体：0、1、3、10 及び 20 mg/m<sup>3</sup>、1 日 6 時間鼻部ばく露）して、発生毒性試験が実施された。また、トキシコキネティクスの比較のため、強制経口投与群（原体：30 mg/kg 体重/日、溶媒：0.5%MC 水溶液）が設けられた。血中薬物動態学的パラメータは表 34 に示されている。

表 34 フルミオキサジンの血中薬物動態学的パラメータ

投与方法・投与量			吸入ばく露			経口投与
			3 mg/m <sup>3</sup>	10 mg/m <sup>3</sup>	20 mg/m <sup>3</sup>	30 mg/kg 体重/日
母動物	T <sub>max</sub> (hr)	妊娠 6 日	3	3	6	1
		妊娠 12 日	6	6	3	3
		妊娠 19 日	6	6	6	1
	C <sub>max</sub> (ng/mL)	妊娠 6 日	51.6	69.1	155	164
		妊娠 12 日	18.3	51.4	123	132
		妊娠 19 日	46.4	61.6	144	144
	AUC <sub>last</sub> (hr・ng/mL)	妊娠 6 日	215	695	1,490	1,300
		妊娠 12 日	95.8	445	1,110	1,060
		妊娠 19 日	199	537	1,270	1,360
胎児血中濃度 (ng/mL)	妊娠 19 日	6 hr <sup>a</sup>	5.66 (15%) <sup>b</sup>	15.2 (25%)	44.9 (30%)	16.8 (20%)
		8 hr	<LOQ	6.84 (33%)	28.2 (43%)	16.1 (28%)
		24 hr	<LOQ	<LOQ	2.45(32%)	<LOQ
胚中濃度 (ng/mL)	妊娠 12 日	6 hr	3.32 (18%) <sup>c</sup>	6.22 (12%)	9.02 (9.3%)	7.62 (11%)

<LOQ：定量限界（2.00 ng/mL）未満

a：ばく露開始又は経口投与から採血までの時間

b：母動物血中濃度に対する胎児血中濃度%

c：母動物血中濃度に対する胚組織中濃度%

各投与群で認められた毒性所見は表 35 に示されている。

本試験において、母動物では 20 mg/m<sup>3</sup> ばく露群で Ret の増加等が認められ、胎児では 20 mg/m<sup>3</sup> ばく露群で着床後胚損失率の増加、生存胎児数減少、心室中隔欠損等が認められたことから、無毒性量は母動物及び胎児とも 10 mg/m<sup>3</sup> であると考えられた。(参照 36、42)

表 35 発生毒性試験（ラット）（吸入ばく露）で認められた毒性所見

投与群	母動物	胎児
20 mg/m <sup>3</sup>	<ul style="list-style-type: none"> <li>・ 体重増加抑制(妊娠 15～20 日)<sup>a</sup></li> <li>・ 妊娠子宮重量減少</li> <li>・ RBC 及び Ret 増加</li> <li>・ MCV 及び MCH 減少</li> </ul>	<ul style="list-style-type: none"> <li>・ 生存胎児数減少</li> <li>・ 着床後胚損失率増加</li> <li>・ 早期胚吸収率増加</li> <li>・ 低体重</li> <li>・ 心室中隔欠損</li> <li>・ 右鎖骨下動脈起始異常</li> <li>・ 四肢骨弯曲</li> <li>・ 肋骨弯曲</li> <li>・ 肩甲骨弯曲</li> <li>・ 椎弓骨化減少</li> <li>・ 頭蓋骨骨化減少</li> </ul>
10 mg/m <sup>3</sup> 以下	毒性所見なし	毒性所見なし

<sup>a</sup>: 妊娠子宮重量減少に伴う変化と考えられた。

### 1 3. その他の試験

#### (1) 貧血発現検討試験（ラット）

フルミオキサジンによる貧血誘発メカニズムを明らかにするために、SD ラット（一群雌 6 匹）に、フルミオキサジンを最長 37 日間<sup>3</sup>混餌投与（原体：0、3,000 及び 10,000 ppm、平均検体摂取量：0、179 及び 852 mg/kg 体重/日）する試験が実施された。

いずれの投与群でも、投与開始 5 日後以降、RBC、Hb、Ht、MCV、MCH、MCHC 及び骨髄 M/E 比減少並びに赤芽球数増加が認められた。Ret は、いずれの投与群も投与開始 5 日後までは減少したが、8 日後には対照群と同等となり、15 日後以降は増加した。これらの変化に、3,000 及び 10,000 ppm 投与群で明らかな差は認められなかった。また、担鉄赤血球出現率がいずれの投与群においても経時的に増加したが、この変化は 3,000 ppm 投与群より 10,000 ppm 投与群で明瞭であった。10,000 ppm 投与群では投与 5 日後以降（投与 5 日後のみ有意差あり）に血中の鉄増加が認められた。

両投与群で投与開始 8 日以降、脾絶対及び比重量増加が認められ、15 日後には肝比重量増加が認められ、投与開始 37 日後の 3,000 ppm 投与群では、肝及び脾絶対及び比重量増加が認められた。3,000 ppm 投与群では尿中コプロポルフィ

<sup>3</sup> 10,000 ppm 投与群は 15 日間投与、3,000 ppm 投与群は 37 日間投与

リン及び FEP 増加が認められた。(10,000 ppm 投与群では測定しなかった。)

以上より、フルミオキサジン投与によりラットで誘発された貧血は、鉄欠乏によるものではなく、ポルフィリン合成阻害によることが示唆された。尿中及び赤血球中ポルフィリン濃度の増加から、ポルフィリンがヘモグロビンに変換されないことが示され、その結果、通常はヘモグロビン合成に用いられる鉄が、赤血球に過剰に蓄積したと考えられた。(参照 7、8、11、15)

## (2) 貧血発現種間比較試験 (ラット及びマウス)

フルミオキサジンによる貧血発現及び Prottox 阻害に関する種差を検討するために、SD ラット (一群雌 6 匹) 又は ICR マウス (一群雌 6 匹) に、フルミオキサジンを 15 日間混餌投与 (原体: ラット: 0 及び 3,000 ppm、マウス: 0 及び 7,000 ppm) する試験が実施された。平均検体摂取量は、ラットで 336 mg/kg 体重/日、マウスで 1,200 mg/kg 体重/日であった。

ラットでは、検体投与群で投与開始後 1 週から RBC、Hb、Ht、MCV、MCH 及び MCHC 減少並びに Ret、赤芽球数、担鉄赤血球数及び FEP 増加が認められたが、マウスの検体投与群では投与開始後 2 週で FEP の軽微な増加が認められたほか、検体投与の影響は認められなかった。

フルミオキサジン投与による貧血発現及び Prottox 阻害の指標である担鉄赤血球数及び FEP 増加の程度については、ラットとマウスで明らかな種差があると考えられた。(参照 11、15)

## (3) 貧血発現種間比較試験 (イヌ)

フルミオキサジンによる貧血発現及び Prottox 阻害に関する種差を検討するために、ビーグル犬 (一群雌 2 匹) に、フルミオキサジンを 14 日間カプセル経口投与 (原体: 0 及び 1,000 mg/kg 体重/日) する試験が実施されたが、検体投与の影響は認められなかった。

ラット及びマウスを用いた試験の結果[13. (2)]と比較して、フルミオキサジン投与による貧血発現並びに Prottox 阻害の指標である担鉄赤血球数及び FEP 増加の程度については、ラットとイヌで明らかな種差があると考えられた。(参照 11、15)

## (4) 28 日間亜急性毒性試験 (サル)

貧血作用に対する毒性変化を検討するため、カニクイザル (一群雌 3 匹) を用いた強制経口投与 (原体: 0、100、300 及び 1,000 mg/kg 体重/日) による 28 日間亜急性毒性試験が実施された。

本試験において、いずれの投与群においても検体投与による影響は認められなかった。(参照 15、18)

#### (5) Proto-IXの蓄積性の種間比較試験（ラット及びウサギ）①

フルミオキサジンによる Protox 阻害の結果生じる Proto-IXの蓄積性の種差を検討するために、SD ラット（一群雌 2～4 匹）又は日本白色種ウサギ（一群雌 2～3 匹）の妊娠 12 日に、フルミオキサジンを単回経口投与（原体：1,000 mg/kg 体重、溶媒：0.5%MC）する試験が実施された。

ラットでは、投与群の胚で、投与 2 時間後以降 Proto-IXの濃度が経時的に増加し、投与 12 時間後に最高値（投与前値の約 130 倍）に達した。その後濃度は速やかに減少し、投与 24 時間後には投与 2 時間後と同等となった。投与群母動物の肝臓でも、投与 2 時間後以降 Proto-IXの濃度増加が認められたが、投与 12 時間後までほぼ同等の値であり、投与 18 時間後以降減少した。母動物の肝臓 Proto-IX濃度は、最大値で投与前値の約 11 倍であった。

ウサギの胚及び母動物の肝臓では、Proto-IXの濃度は試験期間中、非常に低いか定量限界未満であった。（参照 7、8、11、15）

#### (6) Proto-IXの蓄積性の種間比較試験（ラット及びウサギ）②

フルミオキサジンによる Protox 阻害の結果生じる Proto-IXの蓄積性の種差を検討するために、SD ラット（一群雌 3～5 匹）又は日本白色種ウサギ（一群雌 3～5 匹）の妊娠 10～15 日のいずれか 1 日に、フルミオキサジンを単回経口投与（原体：ラット：0 及び 400 mg/kg 体重、ウサギ：1,000 mg/kg 体重、溶媒：0.5%MC）する試験が実施された。

ラットでは、投与群の胚における検体投与 14 時間後の Proto-IX濃度は、いずれの投与日でも対照群より増加しており、特に、妊娠 11 及び 12 日投与群で最大値（対照群に比べ 69～84 倍）を示した。母動物肝臓における検体投与 14 時間後の Proto-IX濃度は、試験期間中対照群と同等であった。

ウサギの胚及び母動物では、Proto-IXの濃度は試験期間中、非常に低い又は定量限界未満であった。（参照 7、8、11、15）

#### (7) Protox 阻害種間比較試験（ラット、マウス及びイヌ）

フルミオキサジンによる Protox 阻害作用の動物種による差を検討するために、SD ラット、ICR マウス又はビーグル犬（いずれも雌）の肝臓から調製したミトコンドリアを、フルミオキサジン存在下で 20 分間インキュベートする試験が実施された。フルミオキサジン添加濃度は、ラット及びマウスミトコンドリアで  $10^{-10}$ ～ $10^{-5}$  mol/L、イヌミトコンドリアで  $10^{-9}$ ～ $10^{-4}$  mol/L とした。

ラット、マウス及びイヌにおける Protox の IC<sub>50</sub> 値は、それぞれ 5.63、10.6 及び 384 nmol/L であった。（参照 11、15）

### (8) 肝及び胚組織中 Protox 阻害種間比較試験 (ラット及びウサギ)

フルミオキサジンとその構造類似化合物 (S-23121 及び S-23031<sup>4</sup>) による組織中 Protox 阻害作用の種差及び化合物による差を検討するために、非妊娠 SD ラット (雌) 及び NZW ウサギ (雌) の肝臓並びに SD ラット (雌) 及び NZW ウサギの妊娠 12 及び 15 日胚から調製したミトコンドリアを、フルミオキサジン及び構造類似化合物存在下でインキュベートする試験が実施された。フルミオキサジン及び S-23121 の添加濃度は  $10^{-10}$ ~ $10^{-5}$  mol/L、S-23031 の添加濃度は  $10^{-9}$ ~ $10^{-4}$  mol/L とし、インキュベート時間は肝ミトコンドリアで 20 分、胚ミトコンドリアで 30 分とした。

いずれの組織のミトコンドリアにおいても、Protox の最高反応速度はウサギよりラットで高値であった。

ラット及びウサギの各組織での Protox 活性に対する IC<sub>50</sub> 値は表 36 に示されている。

いずれの化合物も、ウサギよりラットで Protox 活性を強く阻害した。いずれの化合物でも胚及び成体の肝臓における Protox 活性阻害作用に対する感受性は同等であったことから、成体の肝臓を用いて、胎児の Protox 活性に対する作用を検討することが可能であることが示唆された。(参照 7、8、11、15)

表 36 ラット及びウサギの各組織における Protox 活性の IC<sub>50</sub> 値 (μmol/L)

	ラット			ウサギ		
	肝臓	妊娠 12 日 胚	妊娠 15 日 胚	肝臓	妊娠 12 日 胚	妊娠 15 日 胚
フルミオキサジン	0.008	0.012	0.006	0.052	0.095	0.308
S-23121	0.011	0.047	0.020	1.56	6.49	1.27
S-23031	0.793	0.344	0.204	4.75	5.92	5.09

### (9) 肝組織 Protox 阻害種間比較試験 (ヒト、ラット及びウサギ)

フルミオキサジンによる肝組織 Protox 阻害作用の種差を検討するために、ヒト (成人女性、脳死患者 6 名)、SD ラット (雌) 及び NZW ウサギ (雌) の肝臓から調製したミトコンドリアを、フルミオキサジン存在下で 20 分間インキュベートする試験が実施された。フルミオキサジンの添加濃度は、ヒトで  $10^{-9}$ ~ $10^{-4}$  mol/L、ラット及びウサギで  $10^{-10}$ ~ $10^{-5}$  mol/L とした。

ヒト、ラット及びウサギにおける Protox 活性に対する IC<sub>50</sub> 値は、それぞれ 17.3、7.15 及び 138 nmol/L であった。(参照 7、8、11、15)

<sup>4</sup> S-23121 : 一般名フルミプロピン、S-23031 : 一般名フルミクロラクペンチル

<種差についてのまとめ>

ウサギでは、胎児に検体投与の影響は認められなかった。フルミオキサジンの Protox 活性阻害作用は、ウサギと比較して、ラットにおいて強く発現した。また、Protox 活性阻害の結果生じると考えられる Proto-IXが、ラット胚・胎児では顕著に蓄積が認められたが、ウサギでは蓄積は認められなかった。（参照 10、15）

#### (10) フルミオキサジン及び代謝物の Protox 阻害試験 (*in vitro*) ①

フルミオキサジン並びに代謝物 M5、M8 及び M16 の Protox 阻害作用を検討するために、SD ラット（雌）の肝臓から調製したミトコンドリアを、フルミオキサジン、代謝物 M5、M8 及び M16 存在下で 60 分間インキュベートする試験が実施された。フルミオキサジン、代謝物 M5、M8 及び M16 の添加濃度は、 $10^{-11}$  ~  $10^{-6}$ 、 $10^{-10}$  ~  $10^{-5}$ 、 $10^{-9}$  ~  $10^{-4}$  及び  $10^{-9}$  ~  $10^{-4}$  mol/L とした。

フルミオキサジン、代謝物 M5 及び M8 の IC<sub>50</sub> 値は、それぞれ 4.55、62.5 及び 667 nmol/L であり、代謝物 M16 については、100 µmol/L でも阻害作用は認められなかった。

代謝物 M5 及び M8 の Protox 阻害作用はフルミオキサジンより弱いと考えられた。（参照 15、19）

#### (11) フルミオキサジン及び代謝物の Protox 阻害試験 (*in vitro*) ②

フルミオキサジン並びに代謝物 M5、M8 及び M16 の Protox 阻害作用を検討するために、ヒト肝臓ミトコンドリアを、フルミオキサジン、代謝物 M5、M8 及び M16 存在下で 60 分間インキュベートする試験が実施された。フルミオキサジン、代謝物 M5、M8 及び M16 の添加濃度は、それぞれ  $10^{-10}$  ~  $10^{-6}$ 、 $10^{-10}$  ~  $10^{-5}$ 、 $10^{-9}$  ~  $10^{-4}$ 、 $10^{-8}$  ~  $10^{-4}$  mol/L とした。

フルミオキサジン、代謝物 M5 及び M8 の IC<sub>50</sub> 値は、それぞれ 21、104、893 nmol/L であり、代謝物 M16 については、100 µmol/L でも阻害作用は認められなかった。

代謝物 M5 及び M8 の Protox 阻害作用はフルミオキサジンより弱いと考えられた。（参照 36、43）

#### (12) 発生毒性臨界期検索試験（ラット）

ラットを用いた発生毒性試験（経口投与）及び発生毒性試験（経皮投与）[10.(2)及び12.(4)]において、フルミオキサジン投与により、胚・胎児死亡率増加、心室中隔欠損等の心血管系異常の増加が認められた。これらの毒性が、妊娠期間中のどの時期に投与した場合に最も強く発現するのか（臨界期）を検討するため、SD ラット（一群雌 4~5 匹）の妊娠 11~15 日のいずれか 1 日に、フルミオキサジンを単回経口投与（原体：0 及び 400 mg/kg 体重、溶媒：0.5%MC）し、妊娠 20 日に母動物をと殺・帝王切開した。

母動物に死亡は認められなかった。いずれの投与群でも、胚・胎児死亡、胎児低体重及び心室中隔欠損が誘発されたが、胚・胎児死亡率及び心室中隔欠損発現率が最も高かったのは、妊娠 12 日投与群であり、胎児体重は同群で最も低かった。（参照 6～8、11、15）

### （13）発生毒性病理組織検討試験（ラット及びウサギ）

フルミオキサジン投与により誘発される心室中隔欠損が、胚への直接的作用によるものか、間接的作用によるものか検討するために、SD ラット（一群雌 1～4 匹）又は日本白色種ウサギ（一群雌 2 匹）に、両動物種において発生段階がほぼ一致し、ラット胎児に影響を及ぼした妊娠 12 日に、フルミオキサジンを単回経口投与（原体：0 及び 1,000 mg/kg 体重、溶媒：0.5%MC）する試験が実施された。

ラットの投与群では、投与 36 時間後より胚死亡が認められ、投与 48 時間後には胚死亡率が 93%に達した。ラット胚では、投与 12 時間後以降ミトコンドリア損傷（ミトコンドリア拡張及び鉄沈着）を伴う赤芽球への鉄沈着の増加が認められた。また、投与 12 時間後以降に赤芽球変性が、24 時間後以降に肝臓類洞内マクロファージによる赤芽球貪食及び肝類洞血管拡張等が、36 時間後以降に心室壁菲薄化等の心臓の変化がそれぞれ認められた。

ウサギでは、検体投与の影響は認められなかった。（参照 7、8、11、15）

### （14）発生毒性発現メカニズム試験（ラット）

フルミオキサジン投与により胎児死亡、奇形（心室中隔欠損等）及び発育遅延が誘発されるメカニズムを検討するため、SD ラット（対照群：一群雌 7～8 匹、投与群：8～18 匹）の妊娠 12 日に、フルミオキサジンを単回経口投与（原体：0 及び 400 mg/kg 体重、溶媒：0.5%MC）し、経日的に胚・胎児を観察する試験が実施された。

妊娠 14 日までは、胚・胎児死亡率に検体投与の影響は認められなかったが、妊娠 15 日に死亡率が増加し、妊娠 20 日まで同等の値で推移した。したがって、胚・胎児死亡は妊娠 15 日（投与 72 時間後）までに発現し、その時点で死亡しなかった胚・胎児は妊娠末期まで生存すると考えられた。

胚・胎児血液中の RBC 及び Hb は、妊娠 13～16 日に顕著に減少（対照群の 38%～53%）し、血清中 TP は妊娠 15～16 日に顕著に減少（対照群の 46%～53%）した。

妊娠 17 日以降に骨化遅延が認められ、妊娠 20 日には波状肋骨及び肩甲骨弯曲等の異常が発現した。

以上より、フルミオキサジン投与により最初に現れる影響は、RBC 及び Hb の減少であった。（参照 11、15）



### (15) 胎児貧血誘発性検討試験

フルミオキサジン投与により胎児貧血が生じる濃度を探索し、胚・胎児死亡及び催奇形性が誘導されるメカニズムを検討するため、SD ラット（一群雌 20 匹）の妊娠 6～15 日にフルミオキサジンを強制経口投与（原体：0、15、30 及び 60 mg/kg 体重/日、溶媒：0.5%MC 水溶液）し、胎児貧血誘発性検討試験が実施された。

各投与群で認められた毒性所見は表 37 に示されている。

フルミオキサジン投与により、15 mg/kg 体重/日以上投与群で胚に鉄沈着赤芽球率増加及び胎児に心室中隔欠損が、60 mg/kg 体重/日投与群で全胚吸収、着床後胚損失率増加等が認められたことから、フルミオキサジン投与によって引き起こされる胚・胎児の貧血が、胚・胎児死亡及び心室中隔欠損に関与していると考えられた。（参照 36、44）

表 37 胎児貧血誘発性検討試験（ラット）で認められた毒性所見

投与群	母動物	胚(妊娠 14 日)	胎児(妊娠 20 日)
60 mg/kg 体重/日	<ul style="list-style-type: none"> <li>・体重増加抑制</li> <li>・生殖器周囲の赤色被毛汚染</li> <li>・全胚吸収(4/20 例)<sup>§</sup></li> </ul>	<ul style="list-style-type: none"> <li>・着床後胚損失率増加(後期)</li> <li>・心房拡張</li> <li>・赤芽球量枯渇</li> <li>・肝類洞血管拡張</li> <li>・肝細胞壊死</li> </ul>	<ul style="list-style-type: none"> <li>・着床後胚損失率増加(早期)</li> <li>・生存胎児数減少</li> <li>・低体重</li> </ul>
30 mg/kg 体重/日以上	<ul style="list-style-type: none"> <li>・卵黄囊蒼白(妊娠 14 日)</li> <li>・胚蒼白(妊娠 14 日)</li> </ul>	<ul style="list-style-type: none"> <li>・赤芽球変性</li> <li>・心室壁菲薄化</li> </ul>	
15 mg/kg 体重/日以上	15 mg/kg 体重/日 毒性所見なし	<ul style="list-style-type: none"> <li>・鉄沈着赤芽球率増加</li> </ul>	<ul style="list-style-type: none"> <li>・心室中隔欠損<sup>§§</sup></li> </ul>

§：統計学的有意差はないが、検体投与の影響と考えられた。

§§：15 mg/kg 体重/日投与群では統計学的有意差はないが、検体投与の影響と考えられた。

### (16) ヘム合成経路及び細胞増殖への影響試験（K562 細胞）

フルミオキサジンのヒト赤血球系細胞におけるヘム合成及び細胞増殖に対する影響を検討するために、慢性骨髄性白血病患者由来細胞（K562 細胞）を赤血球系細胞に分化させ、フルミオキサジンの存在下で最長 8 日間インキュベートする試験が実施された。フルミオキサジンの添加濃度は 0.01、0.1、1.0 及び 5.0 µmol/L とした。

1.0 µmol/L 以上の処理により用量依存性の Proto-IX の蓄積が分化 K562 細胞に認められたが、5.0 µmol/L の用量においても、細胞増殖及びヘム合成に対する影響は認められず、フルミオキサジンは 5.0 µmol/L 以下では、ヘム合成及び細胞増殖には影響しないと考えられた。（参照 15、20）

#### (17) ヘム合成経路及び細胞増殖への影響試験 (CD36+細胞)

フルミオキサジンのヒト赤血球細胞におけるヘム合成及び細胞増殖に対する影響を検討するために、臍帯血由来ヒト CD36+細胞を赤血球に分化させ、フルミオキサジンの存在下で最長 8 日間インキュベートする試験が実施された。フルミオキサジンの添加濃度は 0.01、0.1、1.0 及び 5.0  $\mu\text{mol/L}$  とした。

1.0  $\mu\text{mol/L}$  以上の処理により用量依存性の Proto-IX の蓄積が CD36+細胞に認められたが、5.0  $\mu\text{mol/L}$  の用量においても、細胞増殖及びヘム合成に対する影響は認められず、フルミオキサジンは 5.0  $\mu\text{mol/L}$  以下では、ヘム合成及び細胞増殖には影響しないと考えられた。(参照 36、45)

#### (18) ヘム合成経路及び細胞増殖への影響試験 (REL 細胞)

フルミオキサジンのラット赤血球系細胞におけるヘム合成及び細胞増殖に対する影響を検討するために、ラット赤白血病 (REL) 細胞を赤血球に分化させ、フルミオキサジンの存在下で最長 8 日間インキュベートする試験が実施された。フルミオキサジンの添加濃度は 0.01、0.1、0.3、1.0 及び 5.0  $\mu\text{mol/L}$  とした。

処理 2 日より、0.1  $\mu\text{mol/L}$  以上の処理により用量依存性の Proto-IX の蓄積が認められ、処理 4 日に最大となった。ヘム合成は処理 4 日から 0.1  $\mu\text{mol/L}$  以上の処理により用量依存的に阻害され、処理 6 日に阻害は最大となった。細胞増殖については、5.0  $\mu\text{mol/L}$  の用量においても影響は認められなかった。(参照 36、46)

#### (19) ヘム合成経路及び細胞増殖への影響比較試験 (K562 細胞)

フルミオキサジン及び胎児貧血を誘発する DHA の K562 細胞におけるヘム合成及び細胞増殖に対する影響を比較するために、K562 細胞を赤血球細胞に分化させ、フルミオキサジン及び DHA の存在下で最長 8 日間インキュベートする試験が実施された。フルミオキサジンの添加濃度は 5.0  $\mu\text{mol/L}$ 、DHA の添加濃度は 0.125、0.5 及び 2.0  $\mu\text{mol/L}$  とした。

5.0  $\mu\text{mol/L}$  のフルミオキサジンの添加で分化 K562 細胞に Proto-IX の蓄積が認められたが、細胞増殖及びヘム合成に対する影響は認められなかった。DHA はいずれの用量においても分化 K562 細胞における Proto-IX の蓄積を誘発しなかったが、2.0  $\mu\text{mol/L}$  の用量で、細胞当たりのヘム含量及び細胞増殖の低下が認められた。(参照 36、47)

#### (20) ヘム合成経路及び細胞増殖への影響比較試験 (CD36+細胞)

フルミオキサジン及び胎児貧血を誘発する DHA の臍帯血由来ヒト CD36+細胞におけるヘム合成及び細胞増殖に対する影響を比較検討するために、臍帯血由来ヒト CD36+細胞を赤血球に分化させ、フルミオキサジン又は DHA の存在下で最長 8 日間インキュベートする試験が実施された。フルミオキサジンの添加濃

度は 5.0  $\mu\text{mol/L}$ 、DHA の添加濃度は 0.125、0.5 及び 2.0  $\mu\text{mol/L}$  とした。

分化誘導後のヒトに対する 5.0  $\mu\text{mol/L}$  のフルミオキサジン添加で分化 CD36+ 細胞に Proto-IX の蓄積が認められたが、細胞増殖及びヘム合成に対する影響は認められなかった。DHA はいずれの用量においても分化 CD36+ 細胞における Proto-IX の蓄積を誘発しなかったが、0.125  $\mu\text{mol/L}$  以上の用量で用量相関的にヘム合成の低下が認められ、また、0.5  $\mu\text{mol/L}$  以上の用量で用量相関的に細胞増殖阻害が認められた。（参照 36、48）

### （2 1）ヘム合成経路及び細胞増殖への影響比較試験（REL 細胞）

フルミオキサジン及び胎児貧血を誘発する DHA のラット赤白血系細胞におけるヘム合成及び細胞増殖に対する影響を比較検討するために、REL 細胞を赤血球に分化させ、フルミオキサジン又は DHA の存在下で最長 8 日間インキュベートする試験が実施された。フルミオキサジンの添加濃度は 5.0  $\mu\text{mol/L}$ 、DHA の添加濃度は 0.125、0.5 及び 2.0  $\mu\text{mol/L}$  とした。

5.0  $\mu\text{mol/L}$  フルミオキサジン添加で REL 細胞に Proto-IX の蓄積及びヘム合成阻害が認められたが、細胞増殖に対する影響は認められなかった。DHA は 0.5  $\mu\text{mol/L}$  以上の添加によりヘム合成阻害及び細胞増殖阻害が認められたが、Proto-IX の蓄積は認められなかった。（参照 36、49）

### （2 2）代謝物のヘム合成及び細胞増殖への影響試験（K562 細胞）

代謝物 M5、M8 及び M16 のヒト赤血球系細胞におけるヘム合成及び細胞増殖に対する影響を検討するために、K562 細胞を赤血球系細胞に分化させ、フルミオキサジン並びに代謝物 M5、M8 及び M16 の存在下で最長 8 日間インキュベートする試験が実施された。フルミオキサジン及びいずれの代謝物も添加濃度を 5.0  $\mu\text{mol/L}$  とした。

フルミオキサジン処理により Proto-IX の蓄積が分化 K562 細胞に認められたが、細胞増殖及びヘム合成に対する影響は認められなかった。

代謝物 M5、M8 及び M16 においては、Proto-IX 蓄積、ヘム合成及び細胞増殖に影響は認められなかった。（参照 15、21）

### （2 3）循環赤芽球の形態及びその構成の検討試験（ラット）

妊娠 SD ラット（12 匹）の胎齢 11～14 日の各同腹胎児血液細胞を臍帯から採取して、胎児赤芽球の形態学的分類が行われた。

胎齢 11 日では、循環赤芽球の 95% 以上が好塩基球性赤芽球であり、胎齢 12～13 日では、主に多染性赤芽球となり、胎齢 14 日では多染性赤芽球は減少し、主な循環赤芽球は正染性赤芽球及び少数の Ret となった。

胎齢 11～14 日のラット胎児では循環赤芽球は同期して分化すると考えられ、胎齢 12 日の循環赤芽球のほとんどが Hb 合成が活発とされる多染性赤芽球で

あった。(参照 15、22)

#### (24) 経皮投与時と経口投与時の血中濃度比較及び経皮吸収率検討試験(ラット)

経皮投与時と経口投与時の血中濃度を比較し、また経皮吸収率を検討するため、SDラット(一群雌3匹)に[phe-<sup>14</sup>C]フルミオキサジンを経口投与(原体:0、1及び30 mg/kg体重、溶媒:コーン油)又は経皮投与(原体:0、200及び800 mg/kg体重、6時間、溶媒:0.5%MC)する試験が実施された。

経口投与群及び経皮投与群の血中薬物動態学的パラメータは表38に示されている。経皮投与群では、投与2時間後まで血中に放射能は検出されず、またT<sub>max</sub>後も放射能濃度は緩慢に減少したため、T<sub>1/2</sub>は計算されなかった。

経皮投与群では、投与開始後48時間で、尿、糞及びカーカス中の放射能濃度は、200 mg/kg体重投与群でそれぞれ0.7%TAR、3.1%TAR及び0.1%TAR、800 mg/kg体重投与群でそれぞれ1.2%TAR、6.5%TAR及び0.3%TARであった。これらの値と血液中放射能濃度から、投与後48時間の経皮吸収率は、200 mg/kg体重投与群で4.0%、800 mg/kg体重投与群で8.3%と算出された。(参照6~8、11、15)

表38 血中薬物動態学的パラメータ

投与方法	経口投与		経皮投与	
投与量(mg/kg体重)	1	30	200	800
T <sub>max</sub> (hr)	2	2	6	24
C <sub>max</sub> (µg/g)	0.24	1.87	0.48	1.96
T <sub>1/2</sub> (hr)	17.3	23.1	—	—

注) —:計算されず

#### (25) 経皮吸収試験(妊娠ラット)

SDラット(一群雌3匹)の妊娠13日に、[phe-<sup>14</sup>C]フルミオキサジンを経皮投与(原体:100 mg/kg体重、2又は6時間、溶媒:コーン油)して経皮吸収試験が実施された。

投与開始2、6、24及び48時間後の、皮膚内(皮膚投与部位)における放射能濃度は、それぞれ3.4%TAR、4.1%TAR、2.0%TAR及び1.1%TARであった。尿、糞及び組織(血液、腎臓、肝臓、胎児及びカーカス)における放射能濃度は、投与開始2及び6時間後には合計で1%TAR以下であったが、投与開始48時間後にはそれぞれ0.8%TAR、4.4%TAR及び0.6%TARであった。これらの合計から、投与後48時間の経皮吸収率は6.9%と算出された。(参照7、8、11、15)

#### (26) 胎盤移行率検討試験(ラット及びウサギ)

SDラット(一群雌4匹)及び日本白色種ウサギ(一群雌2匹)の妊娠12日

に、[phe-<sup>14</sup>C]フルミオキサジン単回経口投与（原体：0 及び 30 mg/kg 体重、溶媒：コーン油）して胎盤移行率検討試験が実施された。また、代謝物同定・定量のために、SD ラット（一群雌 15 匹）及び日本白色種ウサギ（一群雌 7 匹）の妊娠 12 日に、[phe-<sup>14</sup>C]フルミオキサジン単回経口投与（原体：0 及び 30 mg/kg 体重、溶媒：コーン油）する試験も実施された。

投与後 24 時間で、尿及び糞中にラットで 76.6%TAR（尿及び糞中にそれぞれ 21.7%TAR 及び 54.9%TAR）、ウサギで 30.2%TAR（尿及び糞中にそれぞれ 12.0%TAR 及び 18.3%TAR）排泄された。

投与 24 時間後までの母動物血漿、羊水及び胎児組織中放射能濃度は表 39 に示されている。

血漿濃度比率（胎児組織中放射能濃度/母動物血漿中放射能濃度）は、ラットでは 21%～26%、ウサギでは 9%～14%であった。

ラットにおいては、糞中ではフルミオキサジンが最も多い成分（38.4%TAR）であり、主要代謝物は M7（3.1%TAR）であった。尿中ではフルミオキサジンは 0.2%TAR であり、主要代謝物は M16（3.4%TAR）であった。そのほか尿及び糞中には、M5、M8、M10、M15 及び M17 が存在した（0.3%TAR～2.4%TAR）。

ウサギにおいては、糞中ではフルミオキサジンが最も多い成分（12.3%TAR）であり、そのほかの代謝物はいずれも 0.5%TAR 以下であった。尿中にはフルミオキサジンは検出されず、主要代謝物は M17（2.3%TAR）であった。M17 以外、1%TAR を超える代謝物は存在しなかった。

ラットにおける臓器及び組織中の放射能濃度は、投与 2 時間後の肝臓で未変化のフルミオキサジンが 2.80 µg/g、代謝物として M8 が投与 4 時間後に最大 1.39 µg/g 認められた。そのほか M5、M7、M10、M15、M16 及び M17 が認められたが、いずれも 1 µg/g 未満であった。血球、血漿及び胎児において 1 µg/g を超える代謝物は認められなかった。

ウサギにおける臓器及び組織中の放射能濃度は、未変化のフルミオキサジンが血球及び肝臓において最大 0.15 µg/g であり、代謝物として M5、M7、M8、M16 及び M17 が認められたが、いずれも 1 µg/g 未満であった。（参照 7、8、11、15）

表 39 投与 24 時間後までの母動物血漿、羊水及び胎児組織中放射能濃度（µg/g）

動物種	ラット			ウサギ		
	2	4	24	2	4	24
投与後の時間 (時間)						
血漿	3.14	2.96	0.50	1.5	1.7	0.8
羊水	1.14	1.46	0.33	0.2	0.2	0.3
胎児	0.672	0.782	0.12	0.1	0.2 <sup>#</sup>	0.1

#：1 匹が検出限界以下のため、1 匹の数値を示す。

## (27) 胎盤移行率検討試験 (ラット及びマウス)

SD ラット (一群雌 4 匹) の妊娠 12 日及び ICR マウス (一群雌 4 及び 15 匹) の妊娠 10 日に、[phe-<sup>14</sup>C]フルミオキサジンを経口投与 (原体 : 30 mg/kg 体重、溶媒 : コーン油) して胎盤移行率検討試験が実施された。

投与後 24 時間に、尿及び糞中にラットで 79.7%TAR (尿及び糞中にそれぞれ 18.8%TAR 及び 60.9%TAR)、マウスで 95.8%TAR (尿及び糞中にそれぞれ 22.9%TAR 及び 72.9%TAR) 排泄された。

母動物血漿、羊水及び胎児組織中放射能濃度の最大値は表 40 に示されている。ラットでは投与 1~4 時間後に、マウスでは投与 1 時間後に最大値に達した。胎児における血漿濃度比率 (胎児組織中最大放射能濃度/母動物最大血漿中放射能濃度) は、ラットでは 38%、マウスでは 19%であった。

ラット及びマウスの糞中では、未変化のフルミオキサジンが最も多い成分 (ラット及びマウスでそれぞれ 40.3%TAR 及び 36.9%TAR) であったが、尿中には、ラットで 0.1%TAR 検出され、マウスでは未変化のフルミオキサジンは検出されなかった。マウス及びラットで、排泄物中の代謝物の種類に差は認められず、主要代謝物は M5 及び M8 であった。(参照 8、15、26)

表 40 母動物血漿、羊水及び胎児組織中放射能濃度の最大値 (µg/g)

動物種	ラット	マウス
血漿	2.80	9.07
羊水	1.19	4.80
胎児	1.05	1.72

### <胎児奇形の発生機序のまとめ>

発生毒性発現のメカニズム検討試験として貧血との関連等が検討 [13. (12) ~ (27)] されたが、検証が不十分な点もありメカニズムの解明には至らなかった。

## (28) フルミオキサジンの生理学的薬物動態モデルの開発①

妊娠ヒトの血液及び胎児におけるフルミオキサジンの濃度を予測するために、妊娠ラットに 30 mg/kg 体重の用量で経口投与後のフルミオキサジン濃度のデータ、文献から得られた生理学的パラメータ並びに SD ラット及びヒト由来マイクロゾームに [phe-<sup>14</sup>C]フルミオキサジンを 5.6、20、50 及び 100 µmol/L の濃度となるように添加し、37°C で 20 分間インキュベートして、フルミオキサジンの代謝試験が実施され、フルミオキサジンの代謝速度パラメータを用いた生理学的薬物動態モデルが開発された。

肝マイクロゾームを用いた代謝試験において、ラット及びヒトで同様の生成物が

認められ、<sup>14</sup>C-フルミオキサジンの *in vitro* での代謝に種差は認められなかった。

ラット及びヒト肝ミクロゾームによる <sup>14</sup>C-フルミオキサジンの代謝速度パラメータは表 41 に示されている。

$K_m$  値及び  $V_{max}$  値はラットよりヒトの方が大きかった。

表 41 ラット及びヒト肝ミクロゾームによる <sup>14</sup>C-フルミオキサジンの代謝速度パラメータ

代謝速度パラメータ	ラット	ヒト
$K_m$ (mg/L)	34.8	202
$V_{max}$ (mg/hr/kg 体重)	84.8	208

生理学的薬物動態モデルは血液、肝臓、胎盤、胎児及び体の他の部分の 5 個のコンパートメントで構成された。

妊娠ラットに 30 mg/kg 体重の用量で投与した結果、最高血中濃度は 0.09 µg/g であり、比較的lowかったが、吸収率は比較的高かった (Fraction absorbed: 50%)。フルミオキサジンの分布容積は比較的lowく、フルミオキサジンの低い血中濃度は肝臓の高いクリアランスによると考えられ、フルミオキサジンが体のほかの部分よりも肝臓により容易に分布すると考えられた。胎児中フルミオキサジン濃度は血中濃度とほぼ同様であると考えられた。

妊娠又は非妊娠ラットを用いた代謝試験の結果より、1、30 及び 100 mg/kg 体重で経口投与した場合の吸収率は、それぞれ 89%、50%及び 35%となり、対数近似により 1,000 mg/kg 体重の用量における吸収率を算出すると 9%であった。

1,000 mg/kg 体重における吸収率 (9%)、*in vitro* 代謝試験における  $K_m$  (202 mg/L)、 $V_{max}$  (208 mg/hr/kg 体重) 及び文献で得られた生理学的パラメータを用いて妊娠ヒトの生理学的薬物動態モデルが開発された。

フルミオキサジンを 1,000 mg/kg 体重の用量で経口投与後の血中及び胎児中フルミオキサジン濃度の予測値の最高濃度は、それぞれ 0.61 µg/mL (1.72 µmol/L) 及び 0.49 µg/mL (1.38 µmol/L) と算出された結果から、妊娠ヒトの血中及び胎児中フルミオキサジンは比較的low濃度であると予測され、肝臓のクリアランスも高かった。これは、1,000 mg/kg 体重の用量において吸収率が低いことと関連すると考えられた。(参照 15、28)

## (29) フルミオキサジンの生理学的薬物動態モデルの開発②

妊娠ヒトの血液及び胎児におけるフルミオキサジンの濃度を予測するために、妊娠ラットに 30 mg/kg 体重の用量で経口投与後のフルミオキサジン濃度のデータ、文献から得られた生理学的パラメータ並びに SD ラット及びヒト由来ミクロゾームに [phe-<sup>14</sup>C]フルミオキサジンを 5.6、20、50 及び 100 µmol/L の濃度となるように添加し、37°C で 20 分間インキュベートしたフルミオキサジンの代謝試

験から、フルミオキサジンの代謝速度パラメータを用いた生理学的薬物動態モデルが開発された。

肝ミクロゾームを用いた代謝試験において、ラット及びヒトで同様の生成物が認められ、<sup>14</sup>C-フルミオキサジンの *in vitro* での代謝に種差は認められなかった。

ラット及びヒト肝ミクロゾームによる <sup>14</sup>C-フルミオキサジンの代謝速度パラメータは表 42 に示されている。

$K_m$  値及び  $V_{max}$  値はラットよりヒトの方が大きかった。

表 42 ラット及びヒト肝ミクロゾームによる <sup>14</sup>C-フルミオキサジンの代謝速度パラメータ

代謝速度パラメータ	ラット	ヒト
$K_m$ (mg/L)	34.8	202
$V_{max}$ (mg/hr/kg 体重)	84.7	208

生理学的薬物動態モデルは血液、肝臓、胎盤、胎児及び体の他の部分の 5 個のコンパートメントで構成された。

妊娠ラットに 30 mg/kg 体重の用量で投与した結果、最高血中濃度は 0.09 µg/g であり、比較的 low、吸収率は比較的高かった (Fraction absorbed : 50%)。フルミオキサジンの分布容積は比較的 low、フルミオキサジンの低い血中濃度は肝臓の高いクリアランスによると考えられ、フルミオキサジンが体の他の部分よりも肝臓により容易に分布すると考えられた。胎児中フルミオキサジン濃度は血中濃度とほぼ同様であると考えられた。

1,000 mg/kg 体重における吸収率 (12%)、*in vitro* 代謝試験における  $K_m$  (202 mg/L)、 $V_{max}$  (208 mg/hr/kg 体重) 及び文献で得られた生理学的パラメータを用いて妊娠ヒトの生理学的薬物動態モデルが開発された。

フルミオキサジンを 1,000 mg/kg 体重の用量で経口投与後の血中及び胎児中フルミオキサジン濃度の予測値の最高濃度は、それぞれ 0.86 µg/mL (2.43 µmol/L) 及び 0.68 µg/mL (1.92 µmol/L) と算出された結果から、妊娠ヒトの血中及び胎児中フルミオキサジンは比較的 low 濃度であると予測され、肝臓のクリアランスも高かった。これは、1,000 mg/kg 体重の用量において吸収率が低いことと関連すると考えられた。(参照 15、29)

### (30) 28 日間免疫毒性試験 (ラット)

SD ラット (T 細胞依存性抗体産生検査群 : 一群群 10 匹、血液学的検査群 : 一群 5 匹) を用いて混餌投与 (原体 : 0、500、1,500 及び 4,500 ppm、平均検体摂取量は表 43 参照) による 28 日間免疫毒性試験が実施された。陽性対照 (動物数不明) として、シクロフォスファミドを試験 24~27 日に腹腔内投与 (50 mg/kg 体重/日) する群が設定された。



表 43 28 日間免疫毒性試験（ラット）の平均検体摂取量

投与群(ppm)		500	1,500	4,500
平均検体摂取量 (mg/kg 体重/日)	T 細胞依存性抗体 産生検査群	44	127	375
	血液学的検査群	42	126	371

血液検査群の 1,500 ppm 以上で MCV 及び MCH の統計学的に有意な減少、4,500 ppm 投与群において、Hb、Ht 及び MCHC の統計学的に有意な減少並びに Ret、網赤血球比率、WBC、Neu 及び Lym の統計学的に有意な増加が認められた。

T 細胞依存性抗体産生検査群の 4,500 ppm 投与群で脾臓の絶対及び比重量の増加が認められた。

陽性対照群では、脾臓及び胸腺の絶対及び比重量の減少が認められ、総脾臓細胞数及びヒツジ赤血球に対する脾臓における IgM 抗体産生細胞数の減少が認められた。

本試験条件下において、免疫毒性は認められなかった。（参照 15、24）

### Ⅲ. 食品健康影響評価

参照に挙げた資料を用いて、農薬「フルミオキサジン」の食品健康影響評価を実施した。第2版の改訂に当たっては、厚生労働省から、作物残留試験（国内：実えんどう、海外：コーヒー豆）、発生毒性試験（ラット、吸入ばく露）、胎児貧血誘発性検討の成績等が新たに提出された。

14C で標識したフルミオキサジンを用いた植物体内動態試験の結果、土壌処理したフルミオキサジンの植物体への移行はごく僅かであると考えられた。植物体内でフルミオキサジンは広範に代謝され、10%TRR を超える代謝物として дайずで M20 が認められた。

国内における作物残留試験の結果、フルミオキサジン及び代謝物 M20+M20 抱合体は、いずれも定量限界未満であった。海外における作物残留試験の結果、フルミオキサジンの最大残留値はホップの 0.04 mg/kg であった。

14C で標識したフルミオキサジンの畜産動物を用いた家畜代謝試験の結果、10%TRR を超えて検出された代謝物は M1 及び M8 であった。

14C で標識したフルミオキサジンを用いたラットにおける動物体内動態試験の結果、フルミオキサジンは、低用量では投与4時間後、高用量では投与8～16時間後に C<sub>max</sub> に達した。低用量での吸収率は少なくとも 80.4% と算出された。体内では、消化管、肝臓及び腎臓に比較的多く分布した。高用量群の糞中には未変化のフルミオキサジンが 46.2%TAR～65.9%TAR 存在したが、低用量群の糞中、尿、胆汁及び組織中には、ごく少量であった。主要代謝物として M7、M8、M9 及び M10 が検出された。排泄は速やかであり、投与後2日間で、93.2%TAR～101%TAR が尿及び糞中に排泄された。主に胆汁を介して糞中に排泄された。

各種毒性試験結果から、フルミオキサジン投与による影響は主に血液（貧血等）及び肝臓（肝細胞肥大、重量増加等）に認められた。神経毒性、免疫毒性、発がん性及び生体にとって問題となる遺伝毒性は認められなかった。

2世代繁殖試験において、交尾率及び出産率の低下並びに児動物の生後4日生存率減少が認められた。

発生毒性試験において、ラット胎児に心室中隔欠損を含む心血管系の奇形及び肩甲骨弯曲等の骨格奇形が認められた。

これらの奇形の発生について、貧血との関連等種々のメカニズム試験が実施されたが、検証が不十分な点もあり、メカニズムの解明には至らなかった。

家畜代謝試験において代謝物 M1 及び M8 が、植物代謝試験において代謝物 M20 が 10%TRR を超えて認められたが、これらはラットにおいても検出される代謝物であることから、農産物及び畜産物中のばく露評価対象物質をフルミオキサジン（親化合物のみ）と設定した。

各試験における無毒性量等は表44に、単回経口投与等により生ずる可能性のある毒性影響等は表45にそれぞれ示されている。

ラットを用いた90日間亜急性神経毒性試験の雄で無毒性量が設定できなかった

が、より低い用量でより長期に実施された 2 年間慢性毒性/発がん性併合試験において無毒性量が得られている。

食品安全委員会は、各試験で得られた無毒性量のうち最小値は、ラットを用いた 2 年間慢性毒性/発がん性併合試験の 1.8 mg/kg 体重/日であったことから、これを根拠として安全係数 100 で除した 0.018 mg/kg 体重/日を許容一日摂取量 (ADI) と設定した。

また、フルミオキサジンの単回経口投与等により生ずる可能性のある毒性影響に対する無毒性量又は最小毒性量のうち最小値は、ラットを用いた発生毒性試験 (経口投与) の無毒性量の 3 mg/kg 体重/日であり、認められた所見は母動物に毒性影響が認められない用量における胎児の心室中隔欠損等であったことから、妊婦又は妊娠している可能性のある女性に対する急性参照用量 (ARfD) は、これを根拠として、安全係数 100 で除した 0.03 mg/kg 体重と設定した。

一般の集団に対しては、フルミオキサジンの単回経口投与等により生ずる可能性のある毒性影響に対する無毒性量のうち最小値は、ウサギを用いた発生毒性試験の無毒性量 1,000 mg/kg 体重/日であり、カットオフ値 (500 mg/kg 体重) 以上であったことから、ARfD は設定する必要がないと判断した。

ADI	0.018 mg/kg 体重/日
(ADI 設定根拠資料)	慢性毒性/発がん性併合試験
(動物種)	ラット
(期間)	2 年間
(投与方法)	混餌
(無毒性量)	1.8 mg/kg 体重/日
(安全係数)	100

ARfD	設定の必要なし
※一般の集団	

ARfD	0.03 mg/kg 体重
※妊婦又は妊娠している可能性のある女性	
(ARfD 設定根拠資料)	発生毒性試験
(動物種)	ラット
(期間)	妊娠 6~15 日
(投与方法)	強制経口
(無毒性量)	3 mg/kg 体重/日
(安全係数)	100

<参考>

<JMPR (2015 年) >

ADI	0.02 mg/kg 体重/日
(ADI 設定根拠資料)	慢性毒性/発がん性併合試験
(動物種)	ラット
(期間)	2年間
(投与方法)	混餌
(無毒性量)	1.8 mg/kg 体重/日
(安全係数)	100

ARfD 設定の必要なし  
 ※一般の集団

ARfD	0.03 mg/kg 体重
※妊婦又は妊娠している可能性のある女性	
(ARfD 設定根拠資料)	発生毒性試験
(動物種)	ラット
(期間)	妊娠 6～15 日
(投与方法)	強制経口
(無毒性量)	3 mg/kg 体重/日
(安全係数)	100

< EFSA (2020 年) >

ADI	0.018 mg/kg 体重/日
(ADI 設定根拠資料)	慢性毒性/発がん性併合試験
(動物種)	ラット
(期間)	2年間
(投与方法)	混餌
(無毒性量)	1.8 mg/kg 体重/日
(安全係数)	100

ARfD	0.1 mg/kg 体重
(ARfD 設定根拠資料)	発生毒性試験
(動物種)	ラット
(期間)	妊娠 6～15 日
(投与方法)	強制経口
(無毒性量)	10 mg/kg 体重/日
(安全係数)	100

< US EPA (2012 年) >

cRfD	0.02 mg/kg 体重/日
(cRfD 設定根拠資料)	慢性毒性/発がん性併合試験
(動物種)	ラット
(期間)	2年間
(投与方法)	混餌
(無毒性量)	2 mg/kg 体重/日
(不確実係数)	100

aRfD	設定の必要なし
※一般の集団	

aRfD	0.03 mg/kg 体重
※13～49歳の女性	
(aRfD 設定根拠資料)	発生毒性試験
(動物種)	ラット
(期間)	妊娠6～15日
(投与方法)	強制経口
(無毒性量)	3 mg/kg 体重/日
(不確実係数)	100

<APVMA (2002年)>

ADI	0.003 mg/kg 体重/日
(ADI 設定根拠資料)	発生毒性試験
(動物種)	ラット
(期間)	妊娠6～15日
(投与方法)	強制経口
(無毒性量)	3 mg/kg 体重/日
(安全係数)	1,000
	(反復投与により、より低用量で胎児毒性が発現する可能性があることから、安全係数は1,000とされた)

ARfD	設定の必要なし
※一般の集団	

ARfD	0.03 mg/kg 体重
※妊婦又は妊娠している可能性のある女性	
(ARfD 設定根拠資料)	発生毒性試験

(動物種)	ラット
(期間)	妊娠 6～15 日
(投与方法)	強制経口
(無毒性量)	3 mg/kg 体重/日
(安全係数)	100

<HC (2010 年) >

ADI 0.02 mg/kg 体重/日

※一般の集団

(ADI 設定根拠資料)	慢性毒性/発がん性併合試験
(動物種)	ラット
(期間)	2 年間
(投与方法)	混餌
(無毒性量)	1.8 mg/kg 体重/日
(不確実係数)	100

ADI 0.003 mg/kg 体重/日

※13～49 歳の女性

(ADI 設定根拠資料)	発生毒性試験
(動物種)	ラット
(期間)	妊娠 6～15 日
(投与方法)	強制経口
(無毒性量)	3 mg/kg 体重/日
(不確実係数)	1,000 (種差 : 10、個体差 : 10、PCPA 係数 <sup>5</sup> : 10)

※胎児への影響が認められたことに基づき、PCPA 係数として 10 が設定された。

ARfD 設定の必要なし

※一般の集団

ARfD 0.003 mg/kg 体重

※13～49 歳の女性

(ADI 設定根拠資料)	発生毒性試験
(動物種)	ラット
(期間)	妊娠 6～15 日

<sup>5</sup> Pest Control Products Act (病害虫管理製品法) による係数

(投与方法)	強制経口
(無毒性量)	3 mg/kg 体重/日
(不確実係数)	1,000 (種差 : 10、個体差 : 10、PCPA 係数 <sup>5</sup> : 10)

※胎児への影響が認められたことに基づき、PCPA 係数として 10 が設定された。

(参照 5～9、30、50～55)

表 44 各試験における無毒性量等

動物種	試験	投与量 (mg/kg 体重/日)	無毒性量(mg/kg 体重/日) <sup>1)</sup>				参考 (農薬抄録)
			EFSA	米国	豪州	食品安全委員会	
ラット	90 日間 亜急性 毒性試験 ①	0、30、300、1,000、 3,000 ppm	2.2	雄：65.0 雌：72.9	雄：19 雌：22	雄：19.3 雌：2.2	雄：19.3 雌：2.2
		雄：0、1.9、19.3、 65.0、196 雌：0、2.2、22.4、 72.9、218	可逆的血液毒性(ヘ ム合成)、肝毒性		雌雄：貧血症状	雄：Hb、MCV、MCH、 MCHC 減少等 雌：MCV 及び MCH 減少	雄：Hb、MCV、MCH、 MCHC 減少等 雌：MCV 及び MCH 減少等
	90 日間 亜急性 毒性試験 ②	0、30、300、1,000、 3,000 ppm		雄：69.7 雌：71.5	雄：21 雌：22	雄：21 雌：22	
		雄：0、2.3、21、70、 244 雌：0、2.2、22、72、 230		雌雄：MCV 減少等	雌雄：MCV 減少等	雌雄：MCV 減少等	
	2 年間 慢性毒性/ 発がん性 併合試験	0、50、500、1,000 ppm	1.8	雄：1.8 雌：2.2	雄：1.8 雌：2.2	雄：1.8 雌：2.2	雄：1.8 雌：2.2
		雄：0、1.8、18.0、 36.5 雌：0、2.2、21.8、 43.6	可逆的血液毒性(ヘ ム合成)、肝毒性  (発がん性は認めら れない)	雌雄：脾髄外造血亢 進  (発がん性は認めら れない)	雌雄：脾髄外造血亢 進  (発がん性は認めら れない)	雌雄：脾髄外造血亢 進等  (発がん性は認めら れない)	雌雄：脾髄外造血亢 進  (発がん性は認めら れない)



動物種	試験	投与量 (mg/kg 体重/日)	無毒性量(mg/kg 体重/日) <sup>1)</sup>				参考 (農薬抄録)
			EFSA	米国	豪州	食品安全委員会	
	90日間亜急性神経毒性試験	0、500、1,500、4,500 ppm				雄：－ 雌：41	雄：37 雌：41
		雄：0、37、110、323 雌：0、41、124、358				雄：MCV及びMCH減少 雌：Hb、Ht減少等  (亜急性神経毒性は認められない)	雌雄：Hb減少等  (亜急性神経毒性は認められない)
	2世代繁殖試験	雄：0、37、110、323 雌：0、41、124、358 P雄：0、3.2、6.3、12.7、18.9 P雌：0、3.8、7.6、15.1、22.7 F <sub>1</sub> 雄：0、3.7、7.5、15.0、22.4 F <sub>1</sub> 雌：0、4.3、8.5、17.2、25.6	7.5  (毒性域での繁殖能の障害)	親動物 雄：12.7 雌：15.1 児動物 雄：6.3 雌：7.6	親動物及び繁殖能 P雄：5.2～10.7 P雌：6.0～10.9 F <sub>1</sub> 雄：5.4～16.0 F <sub>1</sub> 雌：6.5～16.2  児動物 P雄：10.2～21.6 P雌：12.1～21.5 F <sub>1</sub> 雄：10.7～32.5 F <sub>1</sub> 雌：12.7～32.3	親動物 P雄：6.3 P雌：15.1 F <sub>1</sub> 雄：7.5 F <sub>1</sub> 雌：17.2  児動物 P雄：6.3 P雌：7.6 F <sub>1</sub> 雄：7.5 F <sub>1</sub> 雌：8.5  繁殖能 P雄：12.7 P雌：15.1 F <sub>1</sub> 雄：15.0 F <sub>1</sub> 雌：17.2	親動物及び繁殖能 P雄：12.7 P雌：15.1 F <sub>1</sub> 雄：15.0 F <sub>1</sub> 雌：17.2  児動物 P雄：6. P雌：7.6 F <sub>1</sub> 雄：7.5 F <sub>1</sub> 雌：8.5

動物種	試験	投与量 (mg/kg 体重/日)	無毒性量(mg/kg 体重/日) <sup>1)</sup>				参考 (農薬抄録)
			EFSA	米国	豪州	食品安全委員会	
				親動物：膈周囲赤色物質、体重増加抑制等 児動物：低体重、生存率減少 (繁殖能に対する影響は認められない)	親動物 雌雄：体重増加抑制等 児動物：哺育期間中生存率減少 繁殖能：交尾率減少、出産生児数減少	親動物 雄：精巣上体絶対及び比重量減少 雌：体重増加抑制等 児動物：低体重等 繁殖能 雄：交尾率減少 雌：出産率減少	親動物 雄：精巣上体絶対及び比重量減少 雌：体重増加抑制等 児動物：低体重等 繁殖能 雄：交尾率減少傾向 雌：出産率減少
	発生毒性試験	0、1、3、10、30	10	母動物：30 胎児：3 母動物：毒性所見なし 胎児：心室中隔欠損等	母動物：30 胎児：3 母動物：毒性所見なし 胎児：心室中隔欠損等	母動物：30 胎児：3 母動物：毒性所見なし 胎児：心室中隔欠損等	母動物：30 胎児：10 母動物：毒性所見なし 胎児：心室中隔欠損等
マウス	28日間 亜急性 毒性試験	0、1,000、3,000、 10,000 ppm 雄：0、152、420、 1,370 雌：0、165、482、 1,700		雄：152 雌：165 雌雄：肝絶対及び比重量増加	雄：420 雌：165 雌雄：肝絶対及び比重量増加	雄：420 雌：165 雌雄：肝絶対及び比重量増加	

動物種	試験	投与量 (mg/kg 体重/日)	無毒性量(mg/kg 体重/日) <sup>1)</sup>				
			EFSA	米国	豪州	食品安全委員会	参考 (農薬抄録)
	18 か月間 発がん性 試験	0、300、3,000、 7,000 ppm		雄：754 雌：859	雄：31.1 雌：36.6	雄：31.1 雌：36.6	雄：31.1 雌：36.6
		雄：0、31.1、315、 754 雌：0、36.6、346、 859		雌雄：毒性所見なし  (発がん性は認めら れない)	雌雄：肝細胞肥大等  (発がん性は認めら れない)	雌雄：肝細胞肥大等  (発がん性は認めら れない)	雌雄：肝細胞肥大等  (発がん性は認めら れない)
ウサギ	発生毒性 試験	0、300、1,000、 3,000		母動物：1,000 胎児：3,000  親動物：体重増加抑 制及び摂餌 量減少 胎児：毒性所見なし  (催奇形性は認めら れない)	母動物：1,000 胎児：3,000  親動物：体重増加抑 制及び摂餌 量減少 胎児：毒性所見なし  (催奇形性は認めら れない)	母動物：1,000 胎児：3,000  親動物：体重減少/体 重増加抑制 及び摂餌量 減少 胎児：毒性所見なし  (催奇形性は認めら れない)	母動物：1,000 胎児：3,000  親動物：体重増加抑 制及び摂餌 量減少 胎児：毒性所見なし  (催奇形性は認めら れない)
イヌ	90 日間亜 急性毒性 試験	0、10、100、1,000		雌雄：10  雌雄：ALP、T.Chol 及び PL 増加	雌雄：10  雌雄：ALP、T.Chol 及び PL 増加	雌雄：100  雌雄：ALP、T.Chol、 PL 増加等	雌雄：10  雌雄：ALP、T.Chol 及び PL 増加

動物種	試験	投与量 (mg/kg 体重/日)	無毒性量(mg/kg 体重/日) <sup>1)</sup>				参考 (農薬抄録)
			EFSA	米国	豪州	食品安全委員会	
	1年間慢性毒性試験	0、10、100、1,000		雌雄：100 雌雄：肝絶対及び比重量増加、ALP増加	雌雄：10 雌雄：ALP増加等	雌雄：10 雌雄：ALP増加等	雌雄：10 雌雄：ALP増加等
ADI(cRfD)			NOAEL：1.8 SF：100 ADI：0.018	NOAEL：1.8 UF：100 cRfD：0.02	NOAEL：3 SF：1,000 ADI：0.003	NOAEL：1.8 SF：100 ADI：0.018	NOAEL：1.8 SF：100 ADI：0.018
ADI(cRfD)設定根拠資料			ラット2年間慢性毒性/発がん性併合試験	ラット2年間慢性毒性/発がん性併合試験	ラット発生毒性試験	ラット2年間慢性毒性/発がん性併合試験	ラット2年間慢性毒性/発がん性併合試験

NOAEL：無毒性量 SF：安全係数 ADI：許容一日摂取量 UF：不確実係数 cRfD：慢性参照用量

<sup>1)</sup>：最小毒性量で認められた毒性所見を記した。

—：無毒性量は設定できなかった。

表 45-1 単回経口投与等により生ずる可能性のある毒性影響等  
(一般の集団)

動物種	試験	投与量 (mg/kg 体重又は mg/kg 体重/日)	無毒性量及び急性参照用量設定に 関連するエンドポイント <sup>1)</sup> (mg/kg 体重又は mg/kg 体重/日)
マウス	一般薬理試験 (一般状態)	0、1,500、5,000	雌雄：1,500  雌雄：自発運動減少
	一般薬理試験 (自発運動量)	雄：0、1,500、5,000	雄：1,500  雄：自発運動量減少
ウサギ	発生毒性試験	0、300、1,000、3,000	母動物：1,000  母動物：体重減少及び摂餌量減少
ARfD			設定の必要なし (カットオフ値 (500 mg/kg 体重) 以上)

ARfD：急性参照用量

<sup>1)</sup>：最小毒性量で認められた主な毒性所見を記した。

表 45-2 単回経口投与等により生ずる可能性のある毒性影響等  
(妊婦又は妊娠している可能性のある女性)

動物種	試験	投与量 (mg/kg 体重又は mg/kg 体重/日)	無毒性量及び急性参照用量設定に 関連するエンドポイント <sup>1)</sup> (mg/kg 体重又は mg/kg 体重/日)
ラット	発生毒性試験 (経口投与)	0、1、3、10、30	胎児：3 胎児：心室中隔欠損等
	発生毒性臨 界期検索試験	0、400	胎児：－ 胎児：胚・胎児死亡、低体重及び心 室中隔欠損
	発生毒性病理 組織検討試験	0、1,000	胎児：－ 胎児：胚死亡
	発生毒性発現 メカニズム試験	0、400	胎児：－ 胎児：胚・胎児死亡
	胎児貧血誘発 性検討試験	0、15、30、60	胎児：－ 胎児：心室中隔欠損
ARfD			NOAEL：3 SF：100 ARfD：0.03
ARfD 設定根拠資料			ラット発生毒性試験

ARfD：急性参照用量、NOAEL：無毒性量、SF：安全係数

<sup>1)</sup>：最小毒性量で認められた主な毒性所見を記した。

－：無毒性量は設定できなかった。

<別紙1：代謝物/分解物略称>

記号	略称	化学名
M1	482-HA	<i>N</i> [7-fluoro-3-oxo-4-(2-propynyl)-2 <i>H</i> 1,4-benzoxiazin-6-yl]-3,4,5,6-tetrahydrophthalamic acid
M2	SAT-482	6-( <i>cis</i> -1,2-cyclohexanedicarboximido)-7-fluoro-4-(2-propynyl)-2 <i>H</i> 1,4-benzoxazin-3(4 <i>H</i> )-one
M5	3-OH-S-53482	7-fluoro-6-(3-hydroxy-3,4,5,6-tetrahydrophthalimido)-4-(2-propynyl)-2 <i>H</i> 1,4-benzoxazin-3(4 <i>H</i> )-one
M7	3-OH-S-53482-SA	7-fluoro-6-(1-sulfo-3-hydroxy-1,2-cyclohexanedicarboximido)-4-(2-propynyl)-2 <i>H</i> 1,4-benzoxazin-3(4 <i>H</i> )-one
M8	4-OH-S-53482	7-fluoro-6-(4-hydroxy-3,4,5,6-tetrahydrophthalimido)-4-(2-propynyl)-2 <i>H</i> 1,4-benzoxazin-3(4 <i>H</i> )-one
M9	4-OH-SAT-482	7-fluoro-6-(4-hydroxy-1,2-cyclohexanedicarboximido)-4-(2-propynyl)-2 <i>H</i> 1,4-benzoxazin-3(4 <i>H</i> )-one
M10	4-OH-S-53482-SA	7-fluoro-6-(1-sulfo-4-hydroxy-1,2-cyclohexanedicarboximido)-4-(2-propynyl)-2 <i>H</i> 1,4-benzoxazin-3(4 <i>H</i> )-one
M11	482-CA	2-[7-fluoro-3-oxo-6-(3,4,5,6-tetrahydrophthalimido)-2 <i>H</i> 1,4-benzoxazin-4-yl]propionic acid
M12	IMOXA	7-fluoro-6-(3,4,5,6-tetrahydrophthalimido)-2 <i>H</i> 1,4-benzoxiazin-3(4 <i>H</i> )-one
M13	482-PHO	<i>N</i> (2-propynyl)-4-[4-carboxy-3-fluoro-2-(3,4,5,6-tetrahydrophthalimido)-2-butenylidene]-azetidine-2-one
M14	PHO-HA	<i>N</i> (2-propynyl)-4-[4-carboxy-3-fluoro-2-(2-carboxy-1-cyclohexenecarbonylamino)-2-butenylidene]-azetidine-2-one
M15	3-OH-S-53482A-SA	5-fluoro-2-(2-propynylamino)-4-(1-sulfo-3-hydroxy-1,2-cyclohexanedicarboximido)phenoxyacetic acid
M16	APF	6-amino-7-fluoro-4-(2-propynyl)-2 <i>H</i> 1,4-benzoxazin-3(4 <i>H</i> )-one
M17	Ac-APFA	4-acetylamino-5-fluoro-2-(2-propynylamino)phenoxyacetic acid
M18	$\Delta^1$ -TPA	3,4,5,6-tetrahydrophthalic anhydride
M19	THPA	3,4,5,6-tetrahydrophthalic acid
M20	1-OH-HPA	1-hydroxy-1,2-cyclohexanedicarboxylic acid
M21	アジピン酸	adipic acid

<別紙2：検査値等略称>

略称	名称
ACh	アセチルコリン
A/G 比	アルブミン/グロブリン比
ai	有効成分量
Alb	アルブミン
ALP	アルカリホスファターゼ
ALT	アラニンアミノトランスフェラーゼ (=グルタミン酸ピルビン酸トランスアミナーゼ (GPT) )
APTT	活性化部分トロンボプラスチン時間
AST	アスパラギン酸アミノトランスフェラーゼ (=グルタミン酸オキサロ酢酸トランスアミナーゼ (GOT) )
APVMA	オーストラリア農薬・動物用医薬品局
AUC	薬物濃度曲線下面積
Bil	ビリルビン
BUN	血液尿素窒素
ChE	コリンエステラーゼ
C <sub>max</sub>	最高濃度
D.Bil	直接ビリルビン
DHA	ジヒドロアルテミシニン
DMSO	ジメチルスルホキシド
EFSA	欧州食品安全機関
FEP	赤血球中遊離プロトポルフィリン
EPA	米国環境保護庁
EPO	エリスロポエチン
GGT	γ-グルタミルトランスフェラーゼ (=γ-グルタミルトランスぺプチダーゼ (γ-GTP) )
Glob	グロブリン
Hb	ヘモグロビン量 (血色素量)
HC	カナダ保健省
His	ヒスタミン
Ht	ヘマトクリット値
5-HT	セロトニン
JMPR	FAO/WHO 合同残留農薬専門家会議
IC <sub>50</sub>	50%活性阻害濃度
LC <sub>50</sub>	半数致死濃度



略称	名称
LD <sub>50</sub>	半数致死量
LDH	乳酸脱水素酵素
Lym	リンパ球数
MC	メチルセルロース
MCH	平均赤血球血色素量
MCHC	平均赤血球血色素濃度
MCV	平均赤血球容積
M/E 比	顆粒系細胞/赤芽球系細胞比
Neu	好中球数
PHI	最終使用から収穫までの日数
PL	リン脂質
PLT	血小板数
Proto-IX	プロトポルフィリンIX
Protox	プロトポルフィリノーゲンIXオキシダーゼ
RBC	赤血球数
Ret	網状赤血球数
T <sub>1/2</sub>	消失半減期
TAR	総投与（処理）放射能
T.Bil	総ビリルビン
T.Chol	総コレステロール
TG	トリグリセリド
T <sub>max</sub>	最高濃度到達時間
TP	総蛋白質
TRR	総残留放射能
WBC	白血球数

<別紙3：作物残留試験成績（国内）>

作物名 (分析部位) 実施年度	試験 ほ 場 数	使用量 (g ai/ha)	回 数 (回)	PH I (日)	残留値(mg/kg)							
					フルミオキサジン				M20+M20 抱合体			
					公的分析機関		社内分析機関		公的分析機関		社内分析機関	
					最高値	平均値	最高値	平均値	最高値	平均値	最高値	平均値
だいず (乾燥子実) 2007年度	1	50WDG	1	130	<0.005	<0.005	<0.005	<0.005	/	/	<0.005	<0.005
	1		1	119	<0.005	<0.005	<0.005	<0.005	/	/	<0.005	<0.005
いんげん まめ (乾燥子実) 2009年度	1	50WDG	1	90	/	/	<0.01	<0.01	/	/	/	/
	1		1	99	/	/	<0.01	<0.01	/	/	/	/
べにばな いんげん (乾燥子実) 2012年度	1	50WDG	1	109	<0.01	<0.01	/	/	/	/	/	/
	1		1	113	<0.01	<0.01	/	/	/	/	/	/
ばれいしょ (塊茎) 2014年度	1	100WDG	1	109	<0.01	<0.01	/	/	<0.01	<0.01	/	/
	1		1	88	<0.01	<0.01	/	/	<0.01	<0.01	/	/
実えんどう (未成熟種実) 2016年度	1	50WDG	1	174	/	/	<0.01	<0.01	/	/	/	/
	1		1	179	/	/	<0.01	<0.01	/	/	/	/
えだまめ (莢) 2010年度	1	50WDG	1	69	<0.01	<0.01	<0.01	<0.01	/	/	/	/
	1		1	82	<0.01	<0.01	<0.01	<0.01	/	/	/	/
みかん (果肉) 1997年度	1	120WDG	3	1*	<0.01	<0.01	<0.01	<0.01	/	/	/	/
				7*	<0.01	<0.01	<0.01	<0.01	/	/	/	/
				14*	<0.01	<0.01	<0.01	<0.01	/	/	/	/
	1			1*	<0.01	<0.01	<0.01	<0.01	/	/	/	/
				8*	<0.01	<0.01	<0.01	<0.01	/	/	/	/
				14*	<0.01	<0.01	<0.01	<0.01	/	/	/	/
みかん (果皮) 1997年度	1	120WDG	3	1*	<0.02	<0.02	<0.01	<0.01	/	/	/	/
				7*	<0.02	<0.02	<0.01	<0.01	/	/	/	/
				14*	<0.02	<0.02	<0.01	<0.01	/	/	/	/
	1			1*	<0.02	<0.02	<0.01	<0.01	/	/	/	/
				8*	<0.02	<0.02	<0.01	<0.01	/	/	/	/
				14*	<0.02	<0.02	<0.01	<0.01	/	/	/	/

作物名 (分析部位) 実施年度	試験 ほ場 数	使用量 (g ai/ha)	回 数 (回)	PH I (日)	残留値(mg/kg)							
					フルミオキサジン				M20+M20 抱合体			
					公的分析機関		社内分析機関		公的分析機関		社内分析機関	
					最高値	平均値	最高値	平均値	最高値	平均値	最高値	平均値
なつみかん (果実) 1997年度	1	120WDG	3	1*	<0.01	<0.01	<0.01	<0.01				
				7*	<0.01	<0.01	<0.01	<0.01				
				15*	<0.01	<0.01	<0.01	<0.01				
	1			1*	<0.01	<0.01	<0.01	<0.01				
				8*	<0.01	<0.01	<0.01	<0.01				
				15*	<0.01	<0.01	<0.01	<0.01				
ゆず (果実) 1997年度	1	120WDG	3	1*			<0.01	<0.01				
				7*			<0.01	<0.01				
				15*			<0.01	<0.01				
	1			1*			<0.01	<0.01				
				7*			<0.01	<0.01				
				14*			<0.01	<0.01				
りんご (果実) 1997年度	1	120WDG	3	1*	<0.01	<0.01	<0.01	<0.01				
				7*	<0.01	<0.01	<0.01	<0.01				
				14*	<0.01	<0.01	<0.01	<0.01				
	1			1*	<0.01	<0.01	<0.01	<0.01				
				8*	<0.01	<0.01	<0.01	<0.01				
				15*	<0.01	<0.01	<0.01	<0.01				
なし (果実) 2000年度	1	120WDG	3	1*	<0.01	<0.01	<0.01	<0.01				
				7*	<0.01	<0.01	<0.01	<0.01				
				14*	<0.01	<0.01	<0.01	<0.01				
	1			1*	<0.01	<0.01	<0.01	<0.01				
				7*	<0.01	<0.01	<0.01	<0.01				
				13*	<0.01	<0.01	<0.01	<0.01				
ぶどう (果実) 2000年度	1	120WDG	3	1*	<0.01	<0.01	<0.01	<0.01				
				7*	<0.01	<0.01	<0.01	<0.01				
				14*	<0.01	<0.01	<0.01	<0.01				
	1			1*	<0.01	<0.01	<0.01	<0.01				
				7*	<0.01	<0.01	<0.01	<0.01				
				14*	<0.01	<0.01	<0.01	<0.01				

WDG：顆粒水和剤

- ・全てのデータが定量限界未満の場合は定量限界値に<を付して記載した。
- ・農薬の使用時期（PHI）が、申請又は登録された使用方法から逸脱している場合は、PHIに\*を付した。

<別紙4：作物残留試験成績（海外）>

作物名 (分析部位) 実施年 実施国名	試験ほ場数	使用量 (g ai/ha)	回数 (回)	PHI (日)	残留値(mg/kg)	
					最高値	平均値
ホップ (乾花) 2005年 米国	1	827 <sup>WDG</sup>	1	30	0.04	0.032
	1	817 <sup>WDG</sup>	1	30	<0.02	<0.02
	1	906 <sup>WDG</sup>	1	30	<0.02	<0.02
コーヒー豆 (豆) 2002年、2009年 ブラジル	1	25 <sup>WP</sup>	1	7	<0.05	<0.05
	1	50 <sup>WP</sup>	1	7	<0.05	<0.05
	1	25 <sup>WP</sup>	1	7	<0.05	<0.05
	1	50 <sup>WP</sup>	1	7	<0.05	<0.05
	1	120 <sup>SC</sup>	1	7	ND	ND

WDG：顆粒水和剤、WP：水和剤、SC：フロアブル

ND：検出されず

・全てのデータが定量限界未満の場合は定量限界値に<を付して記載した。

<参照>

- 1 食品健康影響評価について（平成 15 年 7 月 1 日付け厚生労働省発第 0701012 号）
- 2 委員会の意見の聴取要請に関する案件（農薬の食品中の残留基準を設定又は改正することに関する案件）
- 3 食品、添加物等の規格基準（昭和 34 年厚生省告示第 370 号）の一部を改正する件（平成 17 年 11 月 29 日付け平成 17 年厚生労働省告示第 499 号）
- 4 農薬抄録 フルミオキサジン（除草剤）（平成 19 年 4 月 23 日改訂）：住友化学株式会社、未公表
- 5 US EPA①：Flumioxazin.Human Health Risk Assessment for the Proposed Food Use of the Herbicide Flumioxazin on Pome Fuit, Stone Fruit, and Strawberries (and for a Proposed Section 18 Exemption for Use on Alfalfa in Arizona ). (2006)
- 6 US EPA②：Federal Register/Vol. 69, No. 62 ,16823～16832 (2004)
- 7 APVMA①：Evaluation of the new active FLUMIOXAZIN in the product Pledge 500 WG Herbicide (2003)
- 8 APVMA②：FLUMIOXAZIN (2002)
- 9 APVMA③：RESIDUES EVALUATION REPORT ‘Flumioxazin’ (2007)
- 10 食品健康影響評価について（平成 20 年 6 月 17 日付け厚生労働省食安第 0617002 号）
- 11 農薬抄録 フルミオキサジン（除草剤）（平成 23 年 7 月 8 日改訂）：住友化学株式会社、未公表
- 12 フルミオキサジンの作物残留試験成績（えだまめ）：住友化学株式会社、2010 年、未公表
- 13 食品健康影響評価について（平成 23 年 11 月 15 日付け厚生労働省発食安 1115 第 6 号）
- 14 フルミオキサジン植物代謝試験（だいず）：住友化学株式会社、1993 年、未公表
- 15 農薬抄録 フルミオキサジン（除草剤）（平成 25 年 6 月 25 日改訂）：住友化学株式会社、一部公表
- 16 フルミオキサジン原体のラットを用いた急性神経毒性試験（GLP 対応）：Will Research Laboratories, Ltd、2011 年、未公表
- 17 フルミオキサジン原体を用いた 90 日間反復経口投与神経毒性試験（GLP 対応）：Will Research Laboratories, Ltd.、2011 年、未公表
- 18 フルミオキサジンのカニクイザルにおける 4 週間反復経口投与毒性試験：(株)新日本科学、2010 年、未公表
- 19 フルミオキサジン原体及びその主要代謝物（3-OH-S-53482、4-OH-S-53482、APF）のラット肝臓ミトコンドリアにおけるプロトポルフィリノーゲンオキシダーゼ活性阻害：住友化学株式会社、2011 年、未公表
- 20 フルミオキサジン原体の K562 細胞におけるヘム合成経路および細胞増殖に及ぼす影響：住友化学株式会社、2012 年、未公表
- 21 フルミオキサジン代謝物（3-OH-S-53482、4-OH-S-53482、APF）の K-562

- 細胞におけるヘム合成経路および細胞増殖に及ぼす影響：住友化学株式会社、2012年、未公表
- 22 卵黄嚢造血ラット胎児における循環赤芽球の形態およびその構成の経時変化：住友化学株式会社、2011年、未公表
  - 23 フルミオキサジンのチャイニーズハムスター細胞（V79）を用いた遺伝子突然変異試験（GLP対応）：Harlan Cytotest Cell Research GmbH、2011年、未公表
  - 24 フルミオキサジン原体のラットを用いた28日間反復経口投与免疫毒性試験（GLP対応）：Will Research Laboratories, Ltd、2011年、未公表
  - 25 フルミオキサジンの雌ラットにおける胆汁排泄試験：住友化学株式会社、2012年、未公表
  - 26 フルミオキサジンのラット及びマウスにおける胎盤移行性（GLP対応）：住友化学株式会社、1992年、未公表
  - 27 妊娠ラット及び妊娠ウサギに<sup>14</sup>C-フルミオキサジンを反復経口投与した際の薬物動態試験：（株）ネモト・サイエンス、2009年、未公表
  - 28 フルミオキサジンのラット及びヒトにおける生理学的薬物動態（PBPK）モデルの開発：住友化学株式会社、2012年、未公表
  - 29 フルミオキサジンのラット及びヒトにおける生理学的薬物動態（PBPK）モデルの開発：住友化学株式会社、2012年、未公表
  - 30 US EPA③：Flumioxazin. Human Health Risk Assessment for The Proposed Uses on Wheat, Safflower, Flax, Lentils, and Field Peas.(2012)
  - 31 EFSA ①：Flumioxazine：Commision Working Documant-Does Not Necessarily Represent The Views of The CommissionServices.(2002)
  - 32 フルミオキサジンの作物残留試験成績（ホップ）：住友化学株式会社、2005年、未公表
  - 33 食品健康影響評価の結果の通知について（平成26年5月20日付け府食第391号）
  - 34 食品、添加物等の規格基準（昭和34年厚生省告示第370号）の一部を改正する件（平成27年12月22日付け厚生労働省告示第477号）
  - 35 食品健康影響評価について（令和4年5月25日付け厚生労働省発生食0525第3号）
  - 36 農薬抄録 フルミオキサジン（除草剤）（平成30年9月13日改訂）：住友化学株式会社、一部公表
  - 37 インポートトレランス申請資料 フルミオキサジン（令和4年2月15日）：住友化学株式会社、未公表
  - 38 フルミオキサジンの作物残留試験成績（実えんどう）：（株）化学分析コンサルタント、2017年、未公表
  - 39 Determination of Sumisoya Residues in Coffee、Trial 1：Pesticides Residues Laboratory（ブラジル）、2002年、未公表
  - 40 Determination of Sumisoya Residues in Coffee、Trial 2：Pesticides Residues Laboratory（ブラジル）、2002年、未公表

- 41 Study Report on Field and Laboratory Residue of Herbicide Flumyazin 500 SC (Flumioxazin) with Addition of the Iharol Adjuvant in Coffee Crop (*Coffea Arabica* L.) : JM BioAnalises S/S Ltda (ブラジル) 、2009年、未公表
- 42 A 6-Hour Nose-Only Inhalation Prenatal Developmental Toxicity Study of Flumioxazin in Rats (GLP 対応) : Charles River Laboratories, Ashland, LLC (米国) 、2017年、未公表
- 43 Inhibition of Protoporphyrinogen Oxidase Activity by Flumioxazin and Its Major Metabolites, 3-OH Flumioxazin, 4-OH Flumioxazin and APF in Human Liver Mitochondria : Environmental Health Science Laboratory, Sumitomo Chemical Co., Ltd.、2014年、未公表
- 44 Additional study to evaluate the potential of flumioxazin to cause foetal anaemia at developmentally toxic dose in rats : Environmental Health Science Laboratory, Sumitomo Chemical Co., Ltd.、2015年、未公表
- 45 Effects of flumioxazin on heme synthetic pathway and cell proliferation in human CD36+ cells : Environmental Health Science Laboratory, Sumitomo Chemical Co., Ltd.、2013年、未公表
- 46 Effects of flumioxazin on heme synthetic pathway and cell proliferation in rat erythroleukemia cells : Environmental Health Science Laboratory, Sumitomo Chemical Co., Ltd.、2013年、未公表
- 47 Comparative effects of flumioxazin and dihydroartemisinin on the heme synthetic pathway and cell proliferation in K562 cells : Environmental Health Science Laboratory, Sumitomo Chemical Co., Ltd.、2015年、未公表
- 48 Comparative effects of flumioxazin and dihydroartemisinin on the heme synthetic pathway and cell proliferation in human CD36+ cells : Environmental Health Science Laboratory, Sumitomo Chemical Co., Ltd.、2015年、未公表
- 49 Comparative effects of flumioxazin and dihydroartemisinin on the heme synthetic pathway and cell proliferation in rat erythroleukemia cells : Environmental Health Science Laboratory, Sumitomo Chemical Co., Ltd.、2015年、未公表
- 50 JMPR① : ”Flumioxazin”, Pesticide residues in food 2015 report.p.183-208 (2015)
- 51 JMPR② : ” Flumioxazin” , Pesticide residues in food 2015 Evaluation Part II -Toxicological. p.321-388 (2015)
- 52 EFSA② : Updated peer review of the pesticide risk assessment of the active substance flumioxazin, EFSA Journal, 18(9)6246 (2020)
- 53 APVMA④ : Acceptable Daily Intakes (ADI) for agricultural and veterinary

- chemicals used in food producing crops or animals : Flumioxazin, p.47(2022)
- 54 APVMA<sup>⑤</sup> : Acute Reference Doses (ARfD) for agricultural and veterinary chemicals used in food producing crops or animals : Flumioxazin, p.22(2022)
- 55 HC : Evaluation Report ERC2010-05 “Flumioxazin”(2010)