

厚生労働省発生食 0508 第 1 号
平成 30 年 5 月 8 日

薬事・食品衛生審議会
会長 橋田 充 殿

厚生労働大臣 加藤 勝信

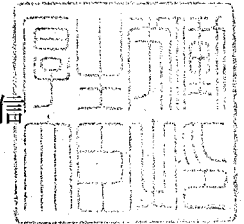

諮問書

食品衛生法（昭和 22 年法律第 233 号）第 11 条第 1 項の規定に基づき、下記の事項について、貴会の意見を求めます。

記

次に掲げる農薬等の食品中の残留基準等について

農薬及び動物用医薬品スピノサド
農薬 2,4-D
農薬クロルフルアズロン
農薬クロルメコート
農薬ピコキシストロビン
農薬ピリベンカルブ
農薬メタラキシル及びメフェノキサム

以上

平成 31 年 3 月 20 日

薬事・食品衛生審議会
食品衛生分科会長 村田 勝敬 殿

薬事・食品衛生審議会食品衛生分科会
農薬・動物用医薬品部会長 穂山 浩

薬事・食品衛生審議会食品衛生分科会
農薬・動物用医薬品部会報告について

平成 30 年 5 月 8 日付け厚生労働省発生食 0508 第 1 号をもって諮問された、食品衛生法（昭和 22 年法律第 233 号）第 11 条第 1 項の規定に基づくピコキシストロビンに係る食品中の農薬の残留基準の設定について、当部会で審議を行った結果を別添のとおり取りまとめたので、これを報告する。

ピコキシストロビン

今般の残留基準の検討については、農薬取締法に基づく適用拡大申請に伴う基準値設定依頼が農林水産省からなされたことに伴い、食品安全委員会において食品健康影響評価がなされたことを踏まえ、農薬・動物用医薬品部会において審議を行い、以下の報告を取りまとめるものである。

1. 概要

(1) 品目名：ピコキシストロビン [Picoxystrobin (ISO)]

(2) 用途：殺菌剤

ストロビルリン系の殺菌剤である。病原糸状菌細胞のミトコンドリア内膜電子伝達系複合体Ⅲの Q_o サイトを阻害することにより殺菌効果を示すと考えられている。

(3) 化学名及び CAS 番号

Methyl (*E*)-3-methoxy-2-[2-({[6-(trifluoromethyl)pyridin-2-yl]oxy}methyl)phenyl]acrylate (IUPAC)

Benzeneacetic acid, α -(methoxymethylene)-2-[[[6-(trifluoromethyl)-2-pyridinyl]oxy]methyl]-, methyl ester, (*α E*)- (CAS : No. 117428-22-5)

(4) 構造式及び物性

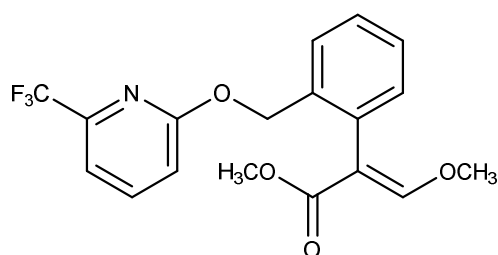

分子式	C ₁₈ H ₁₆ F ₃ NO ₄
分子量	367.32
水溶解度	3.1 × 10 ⁻³ g/L (20°C)
分配係数	log ₁₀ P _{ow} = 3.6 (20°C)

2. 適用の範囲及び使用方法

本剤の適用の範囲及び使用方法は以下のとおり。

作物名となっているものについては、今回農薬取締法（昭和23年法律第82号）に基づく適用拡大申請がなされたものを示している。

(1) 国内での使用方法

① 22.5%ピコキシストロビンフロアブル

作物名	適用	希釈倍数	使用液量	使用時期	本剤の使用回数	使用方法	ピコキシストロビンを含む農薬の総使用回数			
キャベツ	株腐病 菌核病 べと病	2000倍	100～300 L/10 a	収穫3日前まで	3回以内	散布	3回以内			
はくさい	べと病 黒斑病 白斑病 白さび病									
レタス 非結球レタス	べと病 菌核病 灰色かび病 すそ枯病									
たまねぎ	べと病 灰色かび病 灰色腐敗病 小菌核病									
ねぎ	さび病 べと病 黒斑病 葉枯病									
りんご	斑点落葉病 輪紋病 炭疽病	2000～ 3000倍	200～700 L/10 a	収穫前日まで						
	黒星病	2000倍								
	褐斑病	3000倍								
なし	輪紋病	2000倍								
もも	灰星病 ホモブシス 腐敗病									
おうとう	灰星病 炭疽病									
かんきつ	灰色かび病 黒点病 そうか病									
やまのいも	葉渋病 炭疽病	100～300 L/10 a		収穫前日まで						
だいこん	白さび病			収穫3日前まで						
かぶ				収穫前日まで						

① 22.5%ピコキシストロビンフロアブル (つづき)

作物名	適用	希釈倍数	使用液量	使用時期	本剤の使用回数	使用方法	ピコキシストロビンを含む農薬の総使用回数
ブロッコリー	菌核病 べと病	2000倍	100～300 L/10 a	収穫前日まで	3回以内	散布	3回以内
にんにく	さび病	2000～ 3000倍					
にら	白斑葉枯病	2000倍					
アスパラガス	茎枯病 斑点病						
にんじん	黒葉枯病						
あずき	灰色かび病 菌核病						
いんげんまめ							

(2) 海外での使用方法

① 22.5%ピコキシストロビンフロアブル (米国)

作物名	適用	使用液量	使用時期	本剤の使用回数	ピコキシストロビンを含む農薬の総使用回数
なたね	黒斑病 (<i>Alternaria</i> spp.) 黒脚病 (<i>Lepptosphaereria maculans</i> , <i>L. biglobosa</i>)	6～12 fl oz/acre	収穫28日前まで	2回以内	2回以内
	菌核病 (<i>Sclerotinia</i> spp.)	8～12 fl oz/acre			
ソルガム	炭疽病 (<i>Colletotrichum graminicola</i>) 灰斑病 (<i>Cercospora sorghi</i>) さび病 (<i>Puccinia sorghi</i>)	6～12 fl oz/acre	開花前まで	3回以内	3回以内
大麦 小麦 ライ麦 オート麦 ライ小麦	黒星病 (<i>Alternaria</i> spp., <i>Helminthosporium</i> spp.) 葉枯病・ふ枯病 (<i>Stagonospora</i> spp., <i>Septoria</i> spp.) うどんこ病 (<i>Erysiphe graminis</i> f. sp. <i>tritici</i>) さび病類 (<i>Puccinia</i> spp.) 斑点病 (<i>Cochliobolus sativus</i>)	3～4 fl oz/acre 6～12 fl oz/acre	開花前まで (大麦、小麦は収 穫45日前まで)		

① 22.5%ピコキシストロビンフロアブル (米国) (つづき)

作物名	適用	使用液量	使用時期	本剤の使用回数	ピコキシストロビンを含む農薬の総使用回数
大麦 小麦 ライ麦 オート麦 ライ小麦	黄斑病 (<i>Pyrenophora tritici-repentis</i>) 赤かび病の発病抑制 (<i>Fusarium</i> spp.)	6~12 fl oz/acre	開花前まで (大麦、小麦は収穫45日前まで)		
とうもろこし スイートコーン 種とうもろこし ポップコーン	炭疽病、黒葉枯れ病、 Stalk rot (<i>Colletotrichum graminicola</i>) 眼紋病 (<i>Aureobasidium zeae</i> , <i>Kabatiella zeae</i>)	3~4 fl oz/acre	収穫7日前まで	3回以内	3回以内
	灰斑病 (<i>Cercospora zeae-maydis</i>) 斑点病類 (<i>Alternaria</i> spp.) トウモロコシすす紋病 (<i>Setosphaeria turcica</i> , <i>Exserohilum turcicum</i>) Northern corn leaf spot (<i>Cochliobolus carbonum</i>) 褐斑病 (<i>Physoderma maydis</i>) さび病 (<i>Puccinia sorghi</i>) Southern rust (<i>Puccinia polysora</i>) Southern corn leaf blight (<i>Cochliobolus heterostrophus</i> , <i>Bipolaris maydis</i>) Yellow leaf blight (<i>Phyllosticta maydis</i>)	6~12 fl oz/acre			

① 22.5%ピコキシストロビンフロアブル (米国) (つづき)

作物名	適用	使用液量	使用時期	本剤の使用回数	ピコキシストロビンを含む農薬の総使用回数
そら豆 ひよこ豆 グアル ふじまめ ヒラマメ キマメ ルピナス (grain lupin, sweet lupin, white lupin, white sweet lupin) field bean いんげんまめ らいまめ 白いんげんまめ うずらまめ テパリービーン あずき 黒ささげ Catjang ささげ crowder pea モスビーン	胴枯れ病、斑点病 (<i>Alternaria</i> spp., <i>Ascochyta</i> spp.) 炭疽病 (<i>Colletotrichum</i> spp.) 斑点病 (<i>Cercospora</i> spp.) べと病 (<i>Phytophthora nicotianae</i>) 胴枯れ病 (<i>Mycosphaerella</i> spp.) うどんこ病 (<i>Erysiphe</i> spp.) さび病 (<i>Uromyces</i> spp., <i>Phakopsora</i> spp.) Septoria blotch (<i>Septoria</i> spp.)	6~12 fl oz/acre	収穫 14日前まで	2回以内	2回以内
緑豆 ツルアズキ 黒目豆 ケツルアズキ えんどう	菌核病(白かび) (<i>Sclerotinia</i> spp.)	8~12 fl oz/acre			

3. 作物残留試験 (1) 分析の概要

【国内】

① 分析対象物質

- ・ピコキシストロビン
- ・メチル=(2*Z*)-3-メトキシ-2-{2-[6-(トリフルオロメチル)-2-ピリジルオキシメチル]フェニル}アクリラート (以下、代謝物 B という)
- ・1,3-ジヒドロ-3-オキソイソベンゾフラン-1-イルカルボン酸 (以下、代謝物 Y という)
- ・*o*-フタル酸 (以下、代謝物 Z という)

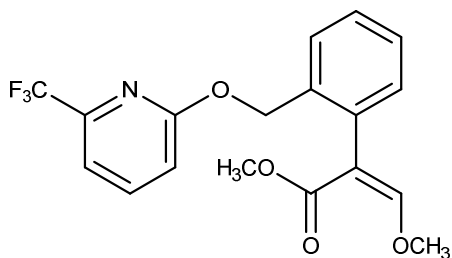

代謝物 B

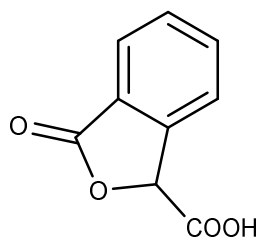

代謝物 Y

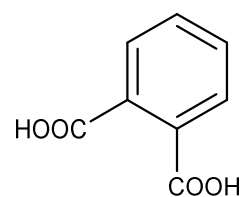

代謝物 Z

② 分析法の概要

i) ピコキシストロビン及び代謝物 B

試料からアセトニトリル・水 (9 : 1) 混液で抽出し、酸性下 *n*-ヘキサンに転溶し、グラファイトカーボン・NH₂・シリカゲル積層カラムを用いて精製した後、液体クロマトグラフ・質量分析計 (LC-MS) で定量する。

または、試料からアセトニトリル・水 (9 : 1) 混液で抽出し、HLB カラム、グラファイトカーボン・NH₂・シリカゲル積層カラム、グラファイトカーボンカラム、SCX カラム、グラファイトカーボン・PSA 積層カラム等を用いて精製した後、液体クロマトグラフ・タンデム型質量分析計 (LC-MS/MS) で定量する。

なお、代謝物 B の分析値は、換算計数1.00を用いてピコキシストロビン濃度に換算した値として示した。

定量限界 : ピコキシストロビン 0.01 mg/kg

代謝物 B 0.01 mg/kg (ピコキシストロビン換算濃度)

ii) 代謝物 Y

試料からアセトニトリル・水 (9 : 1) 混液で抽出し、*n*-ヘキサンで洗浄後酢酸エチルに転溶し、四級アンモニウム塩修飾メタクリレート重合体 (MA-1) カラムを用いて精製した後、LC-MS で定量する。

または、試料からアセトニトリル・水 (9 : 1) 混液で抽出し、*n*-ヘキサンで洗浄後酢酸エチルに転溶し、C₁₈カラムを用いて精製した後、LC-MS/MS で定量する。

あるいは、試料からアセトニトリル・水 (9 : 1) 混液で抽出し、HLB カラム、グラファイトカーボン・NH₂・シリカゲル積層カラム、グラファイトカーボンカラム、SCX カラム、グラファイトカーボン・PSA 積層カラム等を用いて精製した後、LC-MS/MS で定量する。

なお、代謝物 Y の分析値は、換算計数2.06を用いてピコキシストロビン濃度に換算した値として示した。

定量限界 : 0.03 mg/kg (ピコキシストロビン換算濃度)

iii) 代謝物 Z

試料からアセトニトリル・水 (9 : 1) 混液で抽出し、*n*-ヘキサンで洗浄後酢酸エチルに転溶し、SAX カラム又はグラファイトカーボンカラム及びスチレンジビニルベンゼン共重合体カラムを用いて精製した後、LC-MS で定量する。

または、試料からアセトニトリル・水 (9 : 1) 混液で抽出し、*n*-ヘキサンで洗浄後酢酸エチルに転溶し、グラファイトカーボンカラム及びスチレンジビニルベンゼン共重合体カラムを用いて精製した後、LC-MS 又は LC-MS/MS で定量する。

なお、代謝物 Z の分析値は、換算計数2.21を用いてピコキシストロビン濃度に換算した値として示した。

定量限界 : 0.03~5 mg/kg (ピコキシストロビン換算濃度)

【海外】

① 分析対象物質

- ・ピコキシストロビン
- ・(2E)-3-メトキシ-2-[2-[6-(トリフルオロメチル)-2-ピリジルオキシメチル]フェニル]アクリル酸 (以下、代謝物 C という)
- ・6-(トリフルオロメチル)ピリジン-2(1H)-オン (以下、代謝物 D という)
- ・2-[6-(トリフルオロメチル)-2-ピリジルオキシメチル]安息香酸 (以下、代謝物 F という)

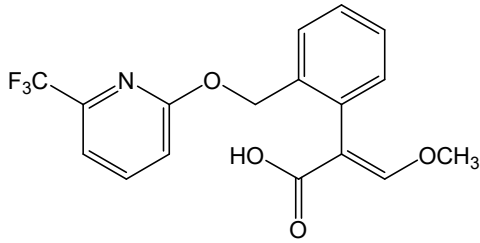

代謝物 C

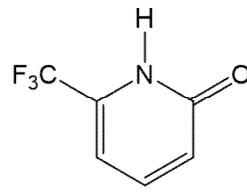

代謝物 D

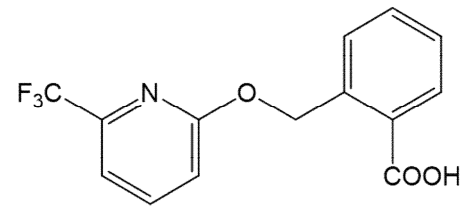

代謝物 F

② 分析法の概要

試料からアセトニトリル・水 (9 : 1) 混液で抽出し、HLB カラムを用いて精製した後、LC-MS/MS で定量する。

定量限界：ピコキシストロビン 0.01 mg/kg

代謝物 C 0.01 mg/kg

代謝物 D 0.01 mg/kg

代謝物 F 0.01 mg/kg

(2) 作物残留試験結果

国内で実施された作物残留試験の結果の概要については別紙1-1、海外で実施された作物残留試験の結果の概要については別紙1-2を参照。

4. 畜産物における推定残留濃度

本剤については、飼料として給与した作物を通じ家畜の筋肉等への移行が想定されることから、飼料の最大給与割合等から算出した飼料中の残留農薬濃度と動物飼養試験の結果を用い、以下のとおり畜産物中の推定残留濃度を算出した。

(1) 分析法の概要

① 分析対象物質

- ・ピコキシストロビン

② 分析法の概要

試料からアセトニトリルで抽出し、C₁₈カラム及びシリカゲルカラムを用いて精製した後、ガスクロマトグラフ・質量分析計 (GC-MS) 又は LC-MS/MS で定量する。

定量限界：0.01 mg/kg

(2) 家畜残留試験 (動物飼養試験)

① 乳牛を用いた残留試験

乳牛 (ホルスタイン種、3頭/群) に対して、40、120及び400 ppm のピコキシストロビンを含むカプセルを29日間にわたり摂食させ、筋肉、脂肪、肝臓及び腎臓に含まれるピコキシストロビンの濃度をLC-MS/MSで測定した。乳については、投与開始0、1、3、5、7、10、14、17、21、24及び28日後に採取した乳に含まれるピコキシストロビンの濃度をLC-MS/MSで測定した。結果は表1を参照。

表1. 乳牛の組織中の残留濃度 (mg/kg)

		40 ppm投与群	120 ppm投与群	400 ppm投与群
筋肉		<0.01 (最大) <0.01 (平均)	<0.01 (最大) <0.01 (平均)	<0.01 (最大) <0.01 (平均)
脂肪	大網	<0.01 (最大) <0.01 (平均)	0.026 (最大) 0.021 (平均)	0.077 (最大) 0.059 (平均)
	腎周囲	<0.01 (最大) <0.01 (平均)	0.017 (最大) 0.013 (平均)	0.055 (最大) 0.044 (平均)
	皮下	<0.01 (最大) <0.01 (平均)	0.016 (最大) 0.012 (平均)	0.049 (最大) 0.028 (平均)
肝臓		<0.01 (最大) <0.01 (平均)	0.017 (最大) 0.013 (平均)	0.100 (最大) 0.081 (平均)
腎臓		<0.01 (最大) <0.01 (平均)	<0.01 (最大) <0.01 (平均)	0.010 (最大) 0.006 (平均)
乳		<0.01 (平均)	<0.01 (平均)	<0.01 (平均)

定量限界 : 0.01 mg/kg

上記の結果に関連して、JMPR は、肉牛及び乳牛の MDB^{注1)} をピコキシストロビンについてそれぞれ64 ppm 及び54.1 ppm と評価している。また、肉牛及び乳牛の STMR dietary burden^{注2)} をそれぞれ17.3 ppm 及び14.1 ppm と評価している。

注1) 最大飼料由来負荷 (Maximum Dietary Burden : MDB) : 飼料として用いられる全ての飼料品目に農薬が残留基準まで残留していると仮定した場合に、飼料の摂取によって畜産動物が暴露されうる最大濃度。飼料中濃度として表示される。

注2) 平均的飼料由来負荷 (STMR dietary burden 又は mean dietary burden) : 飼料として用いられる全ての飼料品目に農薬が平均的に残留していると仮定した場合に (作物残留試験から得られた残留濃度の中央値を試算に用いる)、飼料の摂取によって畜産動物が暴露されうる最大濃度。飼料中濃度として表示される。

② 産卵鶏を用いた残留試験

産卵鶏 (白色レグホン種、3羽/群) に対して、15、45及び150 ppm のピコキシストロビンを含むカプセルを36日間にわたり摂食させ、筋肉、脂肪及び肝臓に含まれるピコキシストロビンの濃度をLC-MS/MSで測定した。

また、鶏卵については、投与開始1、3、5、7、10、14、17、21、24及び28日後に

採卵し、ピコキシストロビン濃度を LC-MS/MS で測定した。結果は表2を参照。

表2. 産卵鶏の組織中の残留濃度 (mg/kg)

	15 ppm投与群	45 ppm投与群	150 ppm投与群
筋肉	<0.01 (最大) <0.01 (平均)	<0.01 (最大) <0.01 (平均)	<0.01 (最大) <0.01 (平均)
脂肪	<0.01 (最大) <0.01 (平均)	0.010 (最大) <0.01 (平均)	0.016 (最大) 0.011 (平均)
肝臓	<0.01 (最大) <0.01 (平均)	<0.01 (最大) <0.01 (平均)	<0.01 (最大) <0.01 (平均)
卵	<0.01 (最大) <0.01 (平均)	<0.01 (最大) <0.01 (平均)	<0.01 (最大) <0.01 (平均)

定量限界： 0.01 mg/kg

上記の結果に関連して、JMPR は、産卵鶏における MDB と STMR dietary burden をピコキシストロビンについてそれぞれ9.55 ppm 及び2.81 ppm と評価している。

(3) 推定残留濃度

牛及び鶏について MDB 又は STMR dietary burden と家畜残留試験結果から、畜産物中の推定残留濃度を算出した。結果は表3-1及び3-2を参照。

表3-1. 畜産物中の推定残留濃度：牛 (mg/kg)

	筋肉	脂肪	肝臓	腎臓	乳
乳牛	<0.0014 (<0.00035)	0.013 (0.0064)	0.011 (0.0090)	<0.0014 (<0.00021)	<0.0014 (<0.00035)
肉牛	<0.0016 (<0.00043)	0.015 (0.0069)	0.012 (0.0091)	<0.0016 (<0.00026)	

上段：最大残留濃度 下段括弧内：平均的な残留濃度

表3-2. 畜産物中の推定残留濃度：鶏 (mg/kg)

	筋肉	脂肪	肝臓	卵
産卵鶏	<0.0064 (<0.0019)	<0.0064 (<0.0019)	<0.0064 (<0.0019)	<0.0064 (<0.0019)

上段：最大残留濃度 下段括弧内：平均的な残留濃度

5. ADI 及び ARfD の評価

食品安全基本法（平成15年法律第48号）第24条第1項第1号の規定に基づき、食品安全委員会あて意見を求めたピコキシストロビンに係る食品健康影響評価において、以下のとおり評価されている。

(1) ADI

無毒性量：4.6 mg/kg 体重/day

(動物種) 雌イヌ

(投与方法) 混餌

(試験の種類) 慢性毒性試験

(期間) 1年間

安全係数：100

ADI：0.046 mg/kg 体重/day

ラットを用いた2年間慢性毒性/発がん性併合試験では、精巣間細胞腫の発現頻度が増加したが、腫瘍の発生機序は遺伝毒性メカニズムによるものとは考え難く、評価に当たり閾値を設定することは可能であると考えられた。

(参考)

評価に供された遺伝毒性試験の *in vitro* 試験の一部で陽性の結果が得られたが、小核試験を始め *in vivo* 試験では陰性の結果が得られたので、ピコキシストロビン は生体にとって問題となる遺伝毒性はないと結論されている。

(2) ARfD

最小毒性量：200 mg/kg 体重

(動物種) ラット

(投与方法) 強制経口

(試験の種類) 急性神経毒性試験

(期間) 単回

安全係数：1000 (最小毒性量を用いたことによる追加係数：10)

ARfD：0.2 mg/kg 体重

毒性影響に対する無毒性量又は最小毒性量のうち最小値は、ウサギを用いた発生毒性試験の25 mg/kg 体重/日であったが、食品安全委員会は、ラットを用いた急性神経毒性試験における最小投与量200 mg/kg 体重で無毒性量が得られなかったこと、ラットを用いた発生毒性試験の無毒性量が30 mg/kg 体重/日であったこと及び各試験で認められた毒性影響の程度を総合的に勘案し、ラットを用いた急性神経毒性試験の最小毒性量200 mg/kg 体重を根拠として、安全係数1,000 (種差：10、個体差：10、最小毒性量を用いたことによる追加係数：10) で除した0.2 mg/kg 体重を急性参照用量 (ARfD) と設定した。

6. 諸外国における状況

JMPRにおける毒性評価が行われ、2012年にADI及びARfDが設定されている。国際基準は小麦、大麦等に設定されている。

米国、カナダ、EU、豪州及びニュージーランドについて調査した結果、米国において大麦、乳等に、カナダにおいてなたね、とうもろこし等に、EUにおいて小麦、てんさい等に、ニュージーランドにおいて大麦に基準値が設定されている。

7. 基準値案

(1) 残留の規制対象

ピコキシストロビンとする。

作物残留試験の一部の作物において、代謝物B、C、D、F、Y、及び代謝物Zの分析が行われているが、代謝物B、C、D、F、Zの残留濃度は親化合物より低いまたは定量限界未満であること、また代謝物Yの残留濃度は作物残留試験の一部において親化合物より高いが、ほとんどの作物では親化合物より低いまたは定量限界未満であること、ならびに毒性試験の結果から代謝物Yの毒性は親化合物より低いことから、代謝物B、C、D、F、Y、及び代謝物Zを残留の規制対象には含めないこととする。

なお、食品安全委員会は、食品健康影響評価において、農産物中の暴露評価対象物質をピコキシストロビン（親化合物のみ）としている。

(2) 基準値案

別紙2のとおりである。

(3) 暴露評価

① 長期暴露評価

1日当たり摂取する農薬等の量のADIに対する比は、以下のとおりである。詳細な暴露評価は別紙3参照。

	TMDI/ADI (%) 注)
国民全体 (1歳以上)	20.3
幼小児 (1~6歳)	45.0
妊婦	19.9
高齢者 (65歳以上)	23.0

注) 各食品の平均摂取量は、平成17~19年度の食品摂取頻度・摂取量調査の特別集計業務報告書による。

TMDI試算式：基準値案×各食品の平均摂取量

② 短期暴露評価

各食品の短期推定摂取量（ESTI）を算出したところ、国民全体（1歳以上）及び幼児（1～6歳）のそれぞれにおける摂取量は急性参照用量（ARfD）を超えていない^注。詳細な暴露評価は別紙4-1及び4-2参照。

注）基準値案、作物残留試験における最高残留濃度（HR）又は中央値（STMR）を用い、平成17～19年度の食品摂取頻度・摂取量調査及び平成22年度の厚生労働科学研究の結果に基づき ESTI を算出した。

ピコキシストロビンの作物残留試験一覧表(国内)

農作物	試験圃場数	試験条件				各化合物の残留濃度(mg/kg) ^{注1)} 【ピコキシストロビン/代謝物B/代謝物Y/代謝物Z】
		剤型	使用量・使用方法	回数	経過日数	
あずき	3	22.5%水和剤	2000倍散布 150, 179, 181 L/10 a	3	3, 7, 14	圃場A:0.01/- ^{注3)} /-/-(3回, 7日) 圃場B:<0.01/-/-/ 圃場C:0.02/-/-/-
いんげんまめ	3	22.5%水和剤	2000倍散布 160, 200 L/10 a	3	3, 7, 14	圃場A:0.03/-/-/- 圃場B:0.02/-/-/- (3回, 7日)
やまのいも (塊茎)	3	22.5%水和剤	2000倍散布 189, 182, 189 L/10 a	3	1, 3, 7	圃場A:<0.01/<0.01/<0.03/- 圃場B:<0.01/<0.01/<0.03/- 圃場C:<0.01/<0.01/<0.03/-
だいこん (根部)	6	22.5%水和剤	2000倍散布 286, 300, 288 L/10 a 2000倍散布 286, 300, 256 L/10 a	3	3, 7, 14	圃場A:<0.01/<0.01/<0.03/- 圃場B:0.02/<0.01/<0.03/- 圃場C:0.05/<0.01/<0.03/- 圃場D:<0.01/<0.01/<0.03/- 圃場E:0.02/<0.01/<0.03/- 圃場F:0.02/<0.01/<0.03/-
だいこん (葉部)	6	22.5%水和剤	2000倍散布 286, 300, 288 L/10 a 2000倍散布 286, 300, 256 L/10 a	3	3, 7, 14	圃場A:11.8/0.04/*0.06/- (*3回, 7日) 圃場B:3.30/<0.01/*0.04/- (*3回, 7日) 圃場C:8.52/0.02/<0.03/- 圃場D:9.79/0.05/*0.04/- (*3回, 7日) 圃場E:8.34/0.02/0.03/- 圃場F:2.95/<0.01/<0.03/-
かぶ (根部)	3	22.5%水和剤	2000倍散布 288, 239, 218 L/10 a	3	1, 3, 7, 14	圃場A:*0.22/*0.01/<0.03/- (*3回, 7日) 圃場B:0.12/<0.01/<0.03/- 圃場C:0.08/<0.01/<0.03/-
かぶ (葉部)	3	22.5%水和剤	2000倍散布 288, 239, 218 L/10 a	3		圃場A:25.6/*0.06/<0.03/- (*3回, 7日) 圃場B:*17.0/*0.04/<0.03/- (*3回, 3日) 圃場C:25.0/*0.10/**0.03/- (*3回, 3日、**3回, 14日)
はくさい (茎葉)	2	22.5%水和剤	2000倍散布 200, 190 L/10 a	3	3, 7, 14	圃場A:0.72/<0.01/<0.03/<0.5 圃場B:0.22/<0.01/<0.03/<0.5
キャベツ (葉球)	4	22.5%水和剤	2000倍散布 278, 220, 222 L/10 a	3	3, 7, 14	圃場A:0.56/<0.01/<0.03/<0.03 圃場B:0.03/<0.01/<0.03/<0.03 圃場C:0.06/<0.01/<0.03/<0.5 圃場D:0.14/<0.01/<0.03/<0.5
ブロッコリー (花蕾)	3	22.5%水和剤	2000倍散布 272, 299, 222 L/10 a	3	1, 3, 7	圃場A:2.30/<0.01/*0.04/- (*3回, 7日) 圃場B:0.41/<0.01/*0.03/- (*3回, 3日) 圃場C:2.18/<0.01/*0.08/- (*3回, 7日)
レタス (茎葉)	2	22.5%水和剤	2000倍散布 286, 222~296 L/10 a	3	3, 7, 14	圃場A:0.96/<0.01/<0.03/<0.5 圃場B:0.82/<0.01/<0.03/<0.5
サラダ菜 (茎葉)	2	22.5%水和剤	2000倍散布 154, 150 L/10 a	3	3, 7, 14	圃場A:5.49/0.03/<0.03/<0.7 圃場B:4.42/<0.01/<0.03/<0.7
リーフレタス (茎葉)	2	22.5%水和剤	2000倍散布 154, 150 L/10 a	3	3, 7, 14	圃場A:6.68/*0.02/*<0.03/<0.5 (*3回, 7日) 圃場B:7.42/0.01/<0.03/<0.5
たまねぎ (鱗茎)	2	22.5%水和剤	2000倍散布 185, 188 L/10 a	3	1, 3, 7	圃場A:<0.01/0.01/<0.03/<0.5 圃場B:<0.01/<0.01/<0.03/<0.5
ねぎ (茎葉)	2	22.5%水和剤	2000倍散布 190, 167 L/10 a	3	1, 3, 7	圃場A:0.52/0.01/<0.03/<0.5 圃場B:0.35/<0.01/<0.03/<0.5
にんにく (鱗茎)	2	22.5%水和剤	2000倍散布 300, 200 L/10 a	3	1, 3, 8 1, 3, 7	圃場A:<0.01/<0.01/*0.04/- (*3回, 8日) 圃場B:<0.01/<0.01/<0.03/-
にら (茎葉)	3	22.5%水和剤	2000倍散布 267, 281, 214 L/10 a	3	1, 3, 7, 14	圃場A:4.38/0.01/<0.03/- 圃場B:8.38/0.01/<0.03/- 圃場C:8.26/<0.01/<0.03/-
アスパラガス (若茎)	2	22.5%水和剤	2000倍散布 289, 288 L/10 a	3	1, 3, 7	圃場A:0.10/0.01/*0.06/- (*3回, 7日) 圃場B:0.04/<0.01/<0.03/-
にんじん (根部)	6	22.5%水和剤	2000倍散布 277, 250, 222, 268, 200, 268 L/10 a	3	3, 7, 14	圃場A:*0.14/<0.01/<0.03/- (*3回, 7日) 圃場B:*0.25/<0.01/<0.03/- (*3回, 7日) 圃場C:0.04/<0.01/<0.03/- 圃場D:0.16/<0.01/<0.03/- 圃場E:*0.10/<0.01/<0.03/- (*3回, 7日) 圃場F:0.08/<0.01/<0.03/-
温州みかん (果肉)	2	22.5%水和剤	2000倍散布 667 L/10 a	3	3, 7, 14	圃場A:<0.01/0.01/<0.03/<0.3 圃場B:0.02/<0.01/<0.03/<0.3
温州みかん (果皮)	2			圃場A:*1.58/0.01/<0.03/<0.3 (*3回, 7日) 圃場B:4.58/0.03/*0.03/<0.3 (*3回, 7日)		
温州みかん (果実)	2			圃場A:0.55/-/-/- (3回, 7日) ^{注4)} 圃場B:0.75/-/-/- ^{注4)}		
夏みかん (果実)	2	22.5%水和剤	2000倍散布 500, 520 L/10 a	3	3, 7, 14	圃場A:*1.06/0.01/<0.03/<0.2 (*3回, 14日) 圃場B:*0.80/<0.01/<0.03/<0.2 (*3回, 7日)
かぼす (果実)	1	22.5%水和剤	2000倍散布 556 L/10 a	3	3, 7, 14	圃場A:0.29/*0.02/*0.03/<2 (*3回, 14日)
すだち (果実)	1	22.5%水和剤	2000倍散布 500 L/10 a	3	3, 7, 14	圃場A:0.26/<0.01/<0.03/<2

ピコキシストロビンの作物残留試験一覧表(国内)

農作物	試験圃場数	試験条件				各化合物の残留濃度(mg/kg) ^{注1)} 【ピコキシストロビン/代謝物B/代謝物Y/代謝物Z】
		剤型	使用量・使用方法	回数	経過日数	
りんご (果実)	2	22.5%水和剤	2000倍散布 450 L/10 a	3	1, 3, 7	圃場A:0.34/*0.01/<0.03/<2(*3回, 3日) 圃場B:0.62/<0.01/<0.03/<2
なし (果実)	2	22.5%水和剤	2000倍散布 400,493 L/10 a	3	1, 3, 7	圃場A:0.38/*0.03/<0.03/<0.3(*3回, 3日) 圃場B:0.43/*0.02/<0.03/<0.3(*3回, 3日)
もも (果肉)	2	22.5%水和剤	2000倍散布 357,387 L/10 a	3	1, 3, 7	圃場A:0.10/<0.01/<0.03/<0.2 圃場B:0.10/<0.01/<0.03/<0.2
もも (果皮)	2					圃場A:16.1/0.33/<0.03/<3 圃場B:2.86/*0.12/<0.03/<3(*3回, 7日)
もも (果実)	2					圃場A:2.14/-/-/ ^{注5)} 圃場B:0.44/-/-/ ^{注5)}
おうとう (果実)	2	22.5%水和剤	2000倍散布 462,467 L/10 a	3	1, 3, 7	圃場A:*1.40/0.01/**0.04/<0.5(*3回, 3日, **3回, 7日) 圃場B:2.20/*0.04/*0.03/*<0.5(3回, 7日)

注1) 当該農薬の登録又は申請された適用の範囲内で最も多量に用い、かつ最終使用から収穫までの期間を最短とした場合の作物残留試験（いわゆる最大使用条件下の作物残留試験）を複数の圃場で実施し、それぞれの試験から得られた残留濃度の最大値を示した。

代謝物B、代謝物Y、代謝物Zの残留濃度は、ピコキシストロビン濃度に換算した値で示した。

表中、最大使用条件下の作物残留試験条件に、アンダーラインを付しているが、経時的に測定されたデータがある場合において、収穫までの期間が最短の場合にのみ最大残留濃度が得られるとは限らないため、最大使用条件以外で最大残留濃度が得られた場合は、その使用回数及び経過日数について（ ）内に記載した。

注2) 今回、新たに提出された作物残留試験成績に網を付けて示している。

注3) - : 分析せず

注4) 作物残留試験において測定した果肉及び外果皮の重量比のデータから、果実全体の残留濃度を算出した。

注5) 作物残留試験において測定した果肉、果皮及び種子の重量比のデータから、果実全体の残留濃度を算出した。

ピコキシストロビンの海外作物残留試験一覧表 (米国)

農作物	試験圃場数	試験条件				各化合物の残留濃度 (mg/kg) 注1)
		剤型	使用量・使用方法	回数	経過日数	【ピコキシストロビン/代謝物C/代謝物D/代謝物F】
小麦 (穀粒)	26	22.5%水和剤	散布	3	47	圃場A : <0.01/<0.01/<0.01/<0.01
					35	圃場B : <0.01/<0.01/<0.01/<0.01
					47	圃場C : <0.01/<0.01/<0.01/<0.01
					45	圃場D : <0.01/<0.01/<0.01/<0.01
					45	圃場E : <0.01/<0.01/<0.01/<0.01
					45	圃場F : <0.01/<0.01/<0.01/<0.01
					45	圃場G : <0.01/<0.01/<0.01/<0.01
					46	圃場H : 0.022/<0.01/<0.01/<0.01
					46	圃場I : <0.01/<0.01/<0.01/<0.01
					45	圃場J : <0.01/<0.01/<0.01/<0.01
					45	圃場K : 0.018/<0.01/<0.01/<0.01
					45	圃場L : <0.01/<0.01/<0.01/<0.01
					40	圃場M : 0.028/<0.01/<0.01/<0.01
					45	圃場N : <0.01/<0.01/<0.01/<0.01
					45	圃場O : <0.01/<0.01/<0.01/<0.01
					44	圃場P : <0.01/<0.01/<0.01/<0.01
					47	圃場Q : <0.01/<0.01/<0.01/<0.01
					51	圃場R : <0.01/<0.01/<0.01/<0.01
					58	圃場S : <0.01/<0.01/<0.01/<0.01
					56	圃場T : <0.01/<0.01/<0.01/<0.01
					54	圃場U : <0.01/<0.01/<0.01/<0.01
					45	圃場V : 0.01/<0.01/<0.01/<0.01
					45	圃場W : <0.01/<0.01/<0.01/<0.01
					45	圃場X : 0.014/<0.01/<0.01/<0.01
					45	圃場Y : 0.025/<0.01/<0.01/<0.01
					45	圃場Z : <0.01/<0.01/<0.01/<0.01
大麦 (穀粒)	21	22.5%水和剤	散布	3	45	圃場A : 0.046/<0.01/<0.01/<0.01
					45	圃場B : 0.021/<0.01/<0.01/<0.01
					46	圃場C : 0.013/<0.01/<0.01/<0.01
					45	圃場D : 0.027/<0.01/<0.01/<0.01
					45	圃場E : 0.028/<0.01/<0.01/<0.01
					45	圃場F : 0.016/<0.01/<0.01/<0.01
					45	圃場G : <0.01/<0.01/<0.01/<0.01
					45	圃場H : 0.016/<0.01/<0.01/<0.01
					77	圃場I : 0.012/<0.01/<0.01/<0.01
					47	圃場J : 0.079/<0.01/0.014/<0.01
					47	圃場K : <0.01/<0.01/<0.01/<0.01
					57	圃場L : <0.01/<0.01/<0.01/<0.01
					53	圃場M : 0.011/<0.01/<0.01/<0.01
					47	圃場N : <0.01/<0.01/<0.01/<0.01
					58	圃場O : 0.01/<0.01/<0.01/<0.01
					45	圃場P : 0.017/<0.01/<0.01/<0.01
					45	圃場Q : <0.01/<0.01/<0.01/<0.01
					45	圃場R : 0.028/<0.01/<0.01/<0.01
					45	圃場S : 0.12/<0.01/<0.01/<0.01
					45	圃場T : 0.22/<0.01/0.018/<0.01
					44	圃場U : <0.01/<0.01/<0.01/<0.01

ピコキシストロビンの海外作物残留試験一覧表 (米国)

農作物	試験圃場数	試験条件				各化合物の残留濃度 (mg/kg) 注1) 【ピコキシストロビン/代謝物C/代謝物D/代謝物F】
		剤型	使用量・使用方法	回数	経過日数	
とうもろこし (穀粒)	15	22.5%水和剤	676 g ai/ha 散布	3	7	圃場A : <0.01/<0.01/<0.01/<0.01
			673 g ai/ha 散布		7	圃場B : <0.01/<0.01/<0.01/<0.01
			660 g ai/ha 散布		7	圃場C : <0.01/<0.01/<0.01/<0.01
			639 g ai/ha 散布		7	圃場D : <0.01/<0.01/<0.01/<0.01
			661 g ai/ha 散布		6	圃場E : <0.01/<0.01/<0.01/<0.01
			673 g ai/ha 散布		7	圃場F : <0.01/<0.01/<0.01/<0.01
			647 g ai/ha 散布		7	圃場G : <0.01/<0.01/<0.01/<0.01
			667 g ai/ha 散布		7	圃場H : <0.01/<0.01/<0.01/<0.01
			661 g ai/ha 散布		7	圃場I : <0.01/<0.01/<0.01/<0.01
			659 g ai/ha 散布		7	圃場J : <0.01/<0.01/<0.01/<0.01
			668 g ai/ha 散布		7	圃場K : <0.01/<0.01/<0.01/<0.01
			673 g ai/ha 散布		7	圃場L : <0.01/<0.01/<0.01/<0.01
			664 g ai/ha 散布		7	圃場M : <0.01/<0.01/<0.01/<0.01
			665 g ai/ha 散布		7	圃場N : <0.01/<0.01/<0.01/<0.01
665 g ai/ha 散布	7	圃場O : <0.01/<0.01/<0.01/<0.01				
だいず (種子)	21	22.5%水和剤	673 g ai/ha 散布	3	15	圃場A : <0.01/<0.01/<0.01/<0.01
			652 g ai/ha 散布		14	圃場B : <0.01/<0.01/<0.01/<0.01
			717 g ai/ha 散布		14	圃場C : <0.01/<0.01/<0.01/<0.01
			668 g ai/ha 散布		14	圃場D : <0.01/<0.01/<0.01/<0.01
			650 g ai/ha 散布		14	圃場E : <0.01/<0.01/<0.01/<0.01
			662 g ai/ha 散布		14	圃場F : 0.031/<0.01/<0.01/<0.01
			676 g ai/ha 散布		14	圃場G : <0.01/<0.01/<0.01/<0.01
			649 g ai/ha 散布		14	圃場H : <0.01/<0.01/<0.01/<0.01
			662 g ai/ha 散布		14	圃場I : <0.01/<0.01/<0.01/<0.01
			666 g ai/ha 散布		14	圃場J : <0.01/<0.01/<0.01/<0.01
			671 g ai/ha 散布		14	圃場K : 0.039/<0.01/<0.01/<0.01
			673 g ai/ha 散布		14	圃場L : <0.01/<0.01/<0.01/<0.01
			671 g ai/ha 散布		14	圃場M : <0.01/<0.01/<0.01/<0.01
			646 g ai/ha 散布		17	圃場N : 0.012/<0.01/<0.01/<0.01
			669 g ai/ha 散布		14	圃場O : 0.011/<0.01/<0.01/<0.01
			662 g ai/ha 散布		14	圃場P : <0.01/<0.01/<0.01/<0.01
			665 g ai/ha 散布		13	圃場Q : <0.01/<0.01/<0.01/<0.01
			665 g ai/ha 散布		13	圃場R : 0.019/<0.01/<0.01/<0.01
			666 g ai/ha 散布		14	圃場S : <0.01/<0.01/<0.01/<0.01
654 g ai/ha 散布	13	圃場T : <0.01/<0.01/<0.01/<0.01				
646 g ai/ha 散布	13	圃場U : 0.035/<0.01/<0.01/<0.01				
えんどうまめ (種子)	22	22.5%水和剤	439 g ai/ha 散布	2	14	圃場A : <0.01/<0.01/<0.01/<0.01
			449 g ai/ha 散布		14	圃場B : 0.025/<0.01/0.037/<0.01
			449 g ai/ha 散布		14	圃場C : 0.016/<0.01/0.013/<0.01
			455 g ai/ha 散布		14	圃場D : 0.012/<0.01/0.011/<0.01
			439 g ai/ha 散布		14	圃場E : 0.015/<0.01/0.019/<0.01
			448 g ai/ha 散布		14	圃場F : <0.01/<0.01/<0.01/<0.01
			452 g ai/ha 散布		14	圃場G : <0.01/<0.01/<0.01/<0.01
			448 g ai/ha 散布		14	圃場H : 0.032/<0.01/<0.01/<0.01
			448 g ai/ha 散布		14	圃場I : 0.01/<0.01/<0.01/<0.01
			444 g ai/ha 散布		14	圃場J : <0.01/<0.01/<0.01/<0.01
			437 g ai/ha 散布		14	圃場K : 0.012/<0.01/<0.01/<0.01
			439 g ai/ha 散布		14	圃場L : <0.01/<0.01/<0.01/<0.01
			448 g ai/ha 散布		15	圃場M : <0.01/<0.01/<0.01/<0.01
			433 g ai/ha 散布		14	圃場N : <0.01/<0.01/<0.01/<0.01
			433 g ai/ha 散布		13	圃場O : 0.038/<0.01/<0.01/<0.01
			430 g ai/ha 散布		14	圃場P : <0.01/<0.01/<0.01/<0.01
			448 g ai/ha 散布		14	圃場Q : 0.01/<0.01/<0.01/<0.01
			442 g ai/ha 散布		14	圃場R : 0.01/<0.01/<0.01/<0.01
			446 g ai/ha 散布		14	圃場S : 0.015/<0.01/<0.01/<0.01
			446 g ai/ha 散布		14	圃場T : <0.01/<0.01/<0.01/<0.01
445 g ai/ha 散布	14	圃場U : <0.01/<0.01/<0.01/<0.01				
451 g ai/ha 散布	14	圃場V : 0.038/<0.01/<0.01/0.022				

ピコキシストロビンの海外作物残留試験一覧表 (米国)

農作物	試験圃場数	試験条件				各化合物の残留濃度 (mg/kg) ^{注1)}	
		剤型	使用量・使用方法	回数	経過日数	【ピコキシストロビン/代謝物C/代謝物D/代謝物F】	
なたね (種子)	18	22.5%水和剤	449 g ai/ha 散布	2	21	圃場A : <0.01/<0.01/<0.01/<0.01	
			445 g ai/ha 散布		19	圃場B : 0.018/<0.01/<0.01/<0.01 (#) ^{注2)}	
			455 g ai/ha 散布		22	圃場C : 0.016/<0.01/<0.01/<0.01	
			439 g ai/ha 散布		21	圃場D : 0.042/0.01/0.013/<0.01	
			448 g ai/ha 散布		20	圃場E : <0.01/<0.01/<0.01/<0.01 (#)	
			449 g ai/ha 散布		28	圃場F : <0.01/<0.01/<0.01/<0.01	
			461 g ai/ha 散布		21	圃場G : 0.021/<0.01/<0.01/<0.01	
			453 g ai/ha 散布		21	圃場H : 0.011/<0.01/<0.01/<0.01	
			448 g ai/ha 散布		28	圃場I : 0.011/<0.01/<0.01/<0.01	
			459 g ai/ha 散布		21	圃場J : 0.038/<0.01/<0.01/<0.01	
			459 g ai/ha 散布		21	圃場K : 0.023/<0.01/<0.01/<0.01	
			437 g ai/ha 散布		21	圃場L : 0.032/<0.01/<0.01/<0.01	
			456 g ai/ha 散布		21	圃場M : 0.045/<0.01/<0.01/<0.01	
			445 g ai/ha 散布		21	圃場N : 0.043/<0.01/<0.01/<0.01	
			453 g ai/ha 散布		21	圃場O : 0.047/<0.01/<0.01/<0.01	
			448 g ai/ha 散布		21	圃場P : 0.021/<0.01/<0.01/<0.01	
			447 g ai/ha 散布		26	圃場Q : 0.031/<0.01/<0.01/<0.01	
446 g ai/ha 散布	28	圃場R : 0.013/<0.01/<0.01/<0.01					

注1) 当該農薬の登録又は申請された適用の範囲内で最も多量に用い、かつ最終使用から収穫までの期間を最短とした場合の作物残留試験 (いわゆる最大使用条件下の作物残留試験) を複数の圃場で実施し、それぞれの試験から得られた残留濃度の最大値を示した。

表中、最大使用条件下の作物残留試験条件に、アンダーラインを付している。

注2) (#)印で示した作物残留試験成績は、登録又は申請された適用の範囲内で行われていないことを示す。また、適用範囲内ではない試験条件を斜体で示した。

食品名	基準値 案 ppm	基準値 現行 ppm	登録 有無	参考基準値		作物残留試験成績等 ppm
				国際 基準 ppm	外国 基準値 ppm	
小麦	0.04	0.04		0.04		【<0.01~0.02 (n=26) (米国)】
大麦	0.3	0.3		0.3		
ライ麦	0.04	0.04		0.04		
とうもろこし	0.04	0.04		0.02	0.04 米国	【<0.01 (n=15) (米国)】
そば	0.04	0.04			0.04 米国	【米国小麦、とうもろこし参照】
その他の穀類	0.3	0.04		0.3		
大豆	0.06	0.05		0.06		
小豆類	0.2	0.06	申	0.06		0.02, 0.03 (\$) (いんげんまめ)
えんどう	0.06	0.06		0.06		
そら豆	0.06	0.06		0.06		
その他の豆類	0.06	0.06		0.06		
やまいも (長いもをいう。)	0.05		申			<0.01, <0.01, <0.01
だいこん類 (ラディッシュを含む。) の根	0.1		申			<0.01~0.05 (\$) (n=6)
だいこん類 (ラディッシュを含む。) の葉	15		申			2.95~11.8 (\$) (n=6)
かぶ類の根	0.5		申			0.08, 0.12, 0.22
かぶ類の葉	40		申			17.0, 25.0, 25.6 (\$)
はくさい	2	2	○			0.22, 0.72 (\$)
キャベツ	1	1	○			0.03~0.56 (\$) (n=4)
ブロッコリー	5		申			0.41, 2.18, 2.30 (\$)
レタス (サラダ菜及びちしやを含む。)	15	15	○			6.68, 7.42 (リーフレタス)
たまねぎ	0.05	0.05	○			<0.01, <0.01
ねぎ (リーキを含む。)	2	2	○			0.35, 0.52 (\$)
にんにく	0.05		申			<0.01, <0.01
にら	15		申			4.38, 8.26, 8.38
アスパラガス	0.3		申			0.04, 0.10
にんじん	0.5		申			0.04~0.25 (\$) (n=6)
その他の野菜	0.08	0.08			0.08 米国	【米国なたね参照】
みかん		0.1	○			
みかん (外果皮を含む。)	2		○			0.55, 0.75
なつみかんの果実全体	3	3	○			0.80, 1.06 (\$) (なつみかんの果実全体参照)
レモン	3	3	○			(なつみかんの果実全体参照)
オレンジ (ネーブルオレンジを含む。)	3	3	○			(なつみかんの果実全体参照)
グレープフルーツ	3	3	○			(なつみかんの果実全体参照)
ライム	3	3	○			(なつみかんの果実全体参照)
その他のかんきつ類果実	3	3	○			(なつみかんの果実全体参照)
りんご	2	2	○			0.34, 0.62 (\$)
日本なし	1	1	○			0.38, 0.43
西洋なし	1	1	○			(日本なし参照)
もも		0.3	○			
もも (果皮及び種子を含む。)	5		○			0.44, 2.14 (\$) (もも)
おうとう (チェリーを含む。)	5	5	○			1.40, 2.20
ごまの種子	0.08	0.08			0.08 米国	【米国なたね参照】
なたね	0.08	0.08			0.08 米国	【<0.01~0.047 (#) (n=18) (米国)】
その他のオイルシード	0.08	0.08			0.08 米国	【米国なたね参照】
その他のスパイス	10	10	○			1.58, 4.58 (みかんの果皮)
牛の筋肉	0.02			0.02		
豚の筋肉	0.02			0.02		
その他の陸棲哺乳類に属する動物の筋肉	0.02			0.02		
牛の脂肪	0.02			0.02		
豚の脂肪	0.02			0.02		
その他の陸棲哺乳類に属する動物の脂肪	0.02			0.02		

食品名	基準値案 ppm	基準値 現行 ppm	登録 有無	参考基準値		作物残留試験成績等 ppm
				国際 基準 ppm	外国 基準値 ppm	
牛の肝臓	0.02			0.02		
豚の肝臓	0.02			0.02		
その他の陸棲哺乳類に属する動物の肝臓	0.02			0.02		
牛の腎臓	0.02			0.02		
豚の腎臓	0.02			0.02		
その他の陸棲哺乳類に属する動物の腎臓	0.02			0.02		
牛の食用部分	0.02			0.02		
豚の食用部分	0.02			0.02		
その他の陸棲哺乳類に属する動物の食用部分	0.02			0.02		
乳	0.01			0.01		
鶏の筋肉	0.01			0.01		
その他の家きんの筋肉	0.01			0.01		
鶏の脂肪	0.01			0.01		
その他の家きんの脂肪	0.01			0.01		
鶏の肝臓	0.01			0.01		
その他の家きんの肝臓	0.01			0.01		
鶏の腎臓	0.01			0.01		
その他の家きんの腎臓	0.01			0.01		
鶏の食用部分	0.01			0.01		
その他の家きんの食用部分	0.01			0.01		
鶏の卵	0.01			0.01		
その他の家きんの卵	0.01			0.01		
小麦はい芽	0.2			0.15		
小麦ふすま	0.2			0.15		
とうもろこし油				0.15		
大豆油	0.2			0.2		※

申請（国内における登録、承認等の申請、イボートレランス申請）以外の理由により本基準（暫定基準以外の基準）を見直す基準値案については、太枠線で囲んで示した。

「登録有無」の欄に「○」の記載があるものは、国内で農薬等としての使用が認められていることを示している。

「登録有無」の欄に「申」の記載があるものは、国内で農薬の登録申請等の基準値設定依頼がなされたものであることを示している。

(#) これらの作物残留試験は、登録又は申請の適用の範囲内で試験が行われていない。

(\$) これらの作物残留試験は、試験成績のばらつきを考慮し、この印をつけた残留値を基準値策定の根拠とした。

「作物残留試験」欄に「推」の記載のあるものは、推定残留濃度であることを示している。

※加工食品であるとうもろこし油については、国際基準が設定されているが、加工係数を用いて原材料中の濃度に換算した値が当該原材料の基準値案を超えないことから、基準値を設定しないこととする。基準値が設定されていない加工食品については、原材料の基準値に基づき加工係数を考慮して適否を判断することとしている。なお、本物質について、JMPRはとうもろこし油の加工係数を6.9と算出している。

ピコキシストロビンの推定摂取量 (単位: $\mu\text{g}/\text{人}/\text{day}$)

食品名	基準値案 (ppm)	国民全体 (1歳以上) TMDI	幼小児 (1~6歳) TMDI	妊婦 TMDI	高齢者 (65歳以上) TMDI
小麦	0.04	2.4	1.8	2.8	2.0
大麦	0.3	1.6	1.3	2.6	1.3
ライ麦	0.04	0.0	0.0	0.0	0.0
とうもろこし	0.04	0.2	0.2	0.2	0.2
そば	0.04	0.0	0.0	0.1	0.0
その他の穀類	0.3	0.1	0.0	0.0	0.1
大豆	0.06	2.3	1.2	1.9	2.8
小豆類	0.2	0.5	0.2	0.2	0.8
えんどう	0.06	0.0	0.0	0.0	0.0
そら豆	0.06	0.0	0.0	0.0	0.0
その他の豆類	0.06	0.0	0.0	0.0	0.0
やまいも (長いもをいう。)	0.05	0.2	0.0	0.1	0.2
だいこん類 (ラディッシュを含む。)	0.1	3.3	1.1	2.1	4.6
だいこん類 (ラディッシュを含む。)	15	25.5	9.0	46.5	42.0
かぶ類の根	0.5	1.4	0.4	0.1	2.5
かぶ類の葉	40	12.0	4.0	4.0	24.0
はくさい	2	35.4	10.2	33.2	43.2
キャベツ	1	24.1	11.6	19.0	23.8
ブロッコリー	5	26.0	16.5	27.5	28.5
レタス (サラダ菜及びちしゃを含む。)	15	144.0	66.0	171.0	138.0
たまねぎ	0.05	1.6	1.1	1.8	1.4
ねぎ (リーキを含む。)	2	18.8	7.4	13.6	21.4
にんにく	0.05	0.0	0.0	0.1	0.0
にら	15	30.0	13.5	27.0	31.5
アスパラガス	0.3	0.5	0.2	0.3	0.8
にんじん	0.5	9.4	7.1	11.3	9.4
その他の野菜	0.08	1.1	0.5	0.8	1.1
みかん (外果皮を含む。)	2	35.6	32.8	1.2	52.4
なつみかんの果実全体	3	3.9	2.1	14.4	6.3
レモン	3	1.5	0.3	0.6	1.8
オレンジ (ネーブルオレンジを含む。)	3	21.0	43.8	37.5	12.6
グレープフルーツ	3	12.6	6.9	26.7	10.5
ライム	3	0.3	0.3	0.3	0.3
その他のかんきつ類果実	3	17.7	8.1	7.5	28.5
りんご	2	48.4	61.8	37.6	64.8
日本なし	1	6.4	3.4	9.1	7.8
西洋なし	1	0.6	0.2	0.1	0.5
もも (果皮及び種子を含む。)	5	17.0	18.5	26.5	22.0
おうとう (チェリーを含む。)	5	2.0	3.5	0.5	1.5
ごまの種子	0.08	0.1	0.1	0.1	0.1
なたね	0.08	0.5	0.3	0.4	0.4
その他のオイルシード	0.08	0.0	0.0	0.0	0.0
その他のスパイス	10	1.0	1.0	1.0	2.0
陸棲哺乳類の肉類	0.02	1.2	0.9	1.3	0.8

ピコキシストロビンの推定摂取量 (単位: $\mu\text{g}/\text{人}/\text{day}$)

食品名	基準値案 (ppm)	国民全体 (1歳以上) TMDI	幼小児 (1~6歳) TMDI	妊婦 TMDI	高齢者 (65歳以上) TMDI
陸棲哺乳類の食用部分 (肉類除く)	0.02	0.0	0.0	0.1	0.0
陸棲哺乳類の乳類	0.01	2.6	3.3	3.6	2.2
家さんの肉類	0.01	0.2	0.2	0.2	0.2
家さんの卵類	0.01	0.4	0.3	0.5	0.4
計		513.4	341.2	535.3	594.5
ADI比 (%)		20.3	45.0	19.9	23.0

TMDI：理論最大1日摂取量 (Theoretical Maximum Daily Intake)

TMDI試算法：基準値案×各食品の平均摂取量

「陸棲哺乳類の肉類」については、TMDI計算では、牛・豚・その他の陸棲哺乳類に属する動物の筋肉、脂肪の摂取量にその範囲の基準値案で最も高い値を乗じた。

ピコキシストロビンの推定摂取量（短期）：国民全体(1歳以上)

食品名 (基準値設定対象)	食品名 (ESTI推定対象)	基準値案 (ppm)	評価に用いた 数値 (ppm)	ESTI ($\mu\text{g}/\text{kg}$ 体重/day)	ESTI/ARFD (%)
小麦	小麦	0.04	○ 0.02	0.0	0
大麦	大麦	0.3	○ 0.021	0.0	0
	麦茶	0.3	○ 0.021	0.0	0
とうもろこし	スイートコーン	0.04	○ 0.01	0.1	0
そば	そば	0.04	○ 0.02	0.0	0
大豆	大豆	0.06	○ 0.019	0.0	0
小豆類	いんげん	0.2	○ 0.025	0.0	0
やまいも（長いもをいう。）	やまいも	0.05	0.05	0.4	0
だいこん類（ラディッシュを含む。）の根	だいこんの根	0.1	○ 0.05	0.6	0
だいこん類（ラディッシュを含む。）の葉	だいこんの葉	15	○ 11.8	97.5	50
かぶ類の根	かぶの根	0.5	0.5	3.7	2
かぶ類の葉	かぶの葉	40	40	106.4	50
はくさい	はくさい	2	2	25.9	10
キャベツ	キャベツ	1	○ 0.56	5.3	3
ブロッコリー	ブロッコリー	5	5	30.0	20
レタス（サラダ菜及びちしゃを含む。）	レタス類	15	○ 7.42	41.9	20
	非結球レタス類	15	○ 7.42	29.9	10
	レタス	15	○ 2	11.5	6
たまねぎ	たまねぎ	0.05	0.05	0.4	0
ねぎ（リーキを含む。）	ねぎ	2	2	7.6	4
にんにく	にんにく	0.05	0.05	0.0	0
にら	にら	15	15	20.2	10
アスパラガス	アスパラガス	0.3	0.3	0.6	0
にんじん	にんじん	0.5	○ 0.25	1.1	1
	にんじんジュース	0.5	○ 0.12	0.8	0
その他の野菜	ずいき	0.08	○ 0.027	0.3	0
	もやし	0.08	○ 0.027	0.1	0
	れんこん	0.08	○ 0.027	0.2	0
	そら豆（生）	0.08	○ 0.027	0.1	0
みかん（外果皮を含む。）	みかん	2	2	18.7	9
レモン	レモン	3	3	6.3	3
オレンジ（ネーブルオレンジを含む。）	オレンジ	3	3	28.2	10
	オレンジ果汁	3	○ 0.93	9.2	5
グレープフルーツ	グレープフルーツ	3	3	51.6	30
その他のかんきつ類果実	きんかん	3	3	7.2	4
	ぼんかん	3	3	31.6	20
	ゆず	3	3	4.7	2
	すだち	3	3	4.7	2
りんご	りんご	2	2	28.6	10
	りんご果汁	2	○ 0.48	5.1	3
日本なし	日本なし	1	1	15.1	8
西洋なし	西洋なし	1	1	14.0	7
もも（果皮及び種子を含む。）	もも	5	○ 0.3	4.1	2
おうとう（チェリーを含む。）	おうとう	5	5	12.5	6
ごまの種子	ごまの種子	0.08	○ 0.047	0.0	0

ESTI：短期推定摂取量（Estimated Short-Term Intake）

ESTI/ARFD(%)の値は、有効数字1桁（値が100を超える場合は有効数字2桁）とし四捨五入して算出した。

○：作物残留試験における最高残留濃度（HR）又は中央値（STMR）を用いて短期摂取量を推計した。

みかん(外果皮を含む。)については、果肉の作物残留試験結果より算出した果肉の基準値に相当する値を用いて短期摂取量を推計した。

もも(果皮及び種子を含む。)については、果肉の作物残留試験結果より算出した果肉の基準値に相当する値を用いて短期摂取量を推計した。

ピコキシストロビンの推定摂取量（短期）：幼小児(1～6歳)

食品名 (基準値設定対象)	食品名 (ESTI推定対象)	基準値案 (ppm)	評価に用いた 数値 (ppm)	ESTI ($\mu\text{g}/\text{kg}$ 体重 /day)	ESTI/ARFD (%)
小麦	小麦	0.04	○ 0.02	0.1	0
大麦	大麦	0.3	○ 0.021	0.0	0
	麦茶	0.3	○ 0.021	0.0	0
とうもろこし	スイートコーン	0.04	○ 0.01	0.2	0
大豆	大豆	0.06	○ 0.019	0.0	0
やまいも(長いもをいう。)	やまいも	0.05	0.05	0.7	0
だいこん類(ラディッシュを含む。)	だいこんの根	0.1	○ 0.05	1.1	1
はくさい	はくさい	2	2	31.4	20
キャベツ	キャベツ	1	○ 0.56	8.8	4
ブロッコリー	ブロッコリー	5	5	72.0	40
レタス(サラダ菜及びちしゃを含む。)	レタス類	15	○ 7.42	72.9	40
	非結球レタス類	15	○ 7.42	103.2	50
	レタス	15	○ 2	17.7	9
たまねぎ	たまねぎ	0.05	0.05	0.9	0
ねぎ(リーキを含む。)	ねぎ	2	2	13.0	7
にんにく	にんにく	0.05	0.05	0.0	0
にら	にら	15	15	31.6	20
にんじん	にんじん	0.5	○ 0.25	2.6	1
その他の野菜	もやし	0.08	○ 0.027	0.1	0
	れんこん	0.08	○ 0.027	0.3	0
みかん(外果皮を含む。)	みかん	2	2	54.8	30
オレンジ(ネーブルオレンジを含む。)	オレンジ	3	3	80.8	40
	オレンジ果汁	3	○ 0.93	16.6	8
りんご	りんご	2	2	64.2	30
	りんご果汁	2	○ 0.48	16.2	8
日本なし	日本なし	1	1	28.8	10
もも(果皮及び種子を含む。)	もも	5	○ 0.3	12.7	6
ごまの種子	ごまの種子	0.08	○ 0.047	0.0	0

ESTI：短期推定摂取量 (Estimated Short-Term Intake)

ESTI/ARFD(%)の値は、有効数字1桁(値が100を超える場合は有効数字2桁)とし四捨五入して算出した。

○：最高残留濃度(HR)を用いて短期摂取量を推計した。

もも(果皮及び種子を含む。)については、可食部(果肉)の作物残留試験結果より算出した果肉の基準値案に相当する値を用いて短期摂取量を推計した。

(参考)

これまでの経緯

平成26年11月21日	農林水産省から厚生労働省へ農薬登録申請に係る連絡及び基準値設定依頼（新規：はくさい、りんご等）
平成26年12月12日	インポートトレランス申請（大麦、小麦等）
平成27年1月8日	厚生労働大臣から食品安全委員会委員長あてに残留基準設定に係る食品健康影響評価について要請
平成27年6月9日	食品安全委員会委員長から厚生労働大臣あてに食品健康影響評価について通知
平成27年12月4日	薬事・食品衛生審議会へ諮問
平成27年12月15日	薬事・食品衛生審議会食品衛生分科会農薬・動物用医薬品部会
平成28年6月7日	残留農薬基準告示
平成29年9月6日	農林水産省から厚生労働省へ農薬登録申請に係る連絡及び基準値設定依頼（適用拡大：やまのいも、だいこん等）
平成29年11月22日	厚生労働大臣から食品安全委員会委員長あてに残留基準設定に係る食品健康影響評価について要請
平成30年1月23日	食品安全委員会委員長から厚生労働大臣あてに食品健康影響評価について通知
平成30年5月8日	薬事・食品衛生審議会へ諮問
平成30年5月9日	薬事・食品衛生審議会食品衛生分科会農薬・動物用医薬品部会
平成30年11月1日	農林水産省から厚生労働省へ農薬登録申請に係る連絡及び基準値設定依頼（適用拡大：あずき、いんげんまめ）
平成31年2月20日	厚生労働大臣から食品安全委員会委員長あてに残留基準設定に係る食品健康影響評価について要請
平成31年2月22日	薬事・食品衛生審議会食品衛生分科会農薬・動物用医薬品部会

● 薬事・食品衛生審議会食品衛生分科会農薬・動物用医薬品部会

[委員]

- | | |
|--------|--|
| ○ 穂山 浩 | 国立医薬品食品衛生研究所食品部長 |
| 石井 里枝 | 埼玉県衛生研究所副所長(兼)食品微生物検査室長 |
| 井之上 浩一 | 立命館大学薬学部薬学科臨床分析化学研究室准教授 |
| 大山 和俊 | 一般財団法人残留農薬研究所化学部長 |
| 折戸 謙介 | 麻布大学獣医学部生理学教授 |
| 魏 民 | 大阪市立大学大学院医学研究科分子病理学准教授 |
| 佐々木 一昭 | 東京農工大学大学院農学研究院動物生命科学部門准教授 |
| 佐藤 清 | 元 一般財団法人残留農薬研究所理事 |
| 佐野 元彦 | 東京海洋大学海洋生物資源学部門教授 |
| 瀧本 秀美 | 国立研究開発法人医薬基盤・健康・栄養研究所
国立健康・栄養研究所栄養疫学・食育研究部長 |
| 永山 敏廣 | 明治薬科大学薬学部特任教授 |
| 根本 了 | 国立医薬品食品衛生研究所食品部第一室長 |
| 二村 睦子 | 日本生活協同組合連合会組織推進本部長 |
| 宮井 俊一 | 一般社団法人日本植物防疫協会技術顧問 |
| 吉成 浩一 | 静岡県立大学薬学部衛生分子毒性学分野教授 |

(○：部会長)

答申（案）

ピコキシストロビン

食品名	残留基準値 ppm
小麦	0.04
大麦	0.3
ライ麦	0.04
とうもろこし	0.04
そば	0.04
その他の穀類 ^{注1)}	0.3
大豆	0.06
小豆類 ^{注2)}	0.2
えんどう	0.06
そら豆	0.06
その他の豆類 ^{注3)}	0.06
やまいも（長いもをいう。）	0.05
だいこん類（ラディッシュを含む。）の根	0.1
だいこん類（ラディッシュを含む。）の葉	15
かぶ類の根	0.5
かぶ類の葉	40
はくさい	2
キャベツ	1
ブロッコリー	5
レタス（サラダ菜及びちしやを含む。）	15
たまねぎ	0.05
ねぎ（リーキを含む。）	2
にんにく	0.05
にら	15
アスパラガス	0.3
にんじん	0.5
その他の野菜 ^{注4)}	0.08
みかん（外果皮を含む。）	2
なつみかんの果実全体	3
レモン	3
オレンジ（ネーブルオレンジを含む。）	3
グレープフルーツ	3
ライム	3
その他のかんきつ類果実 ^{注5)}	3
りんご	2
日本なし	1
西洋なし	1
もも（果皮及び種子を含む。）	5
おうとう（チェリーを含む。）	5

食品名	残留基準値 ppm
ごまの種子	0.08
なたね	0.08
その他のオイルシード ^{注6)}	0.08
その他のスパイス ^{注7)}	10
牛の筋肉	0.02
豚の筋肉	0.02
その他の陸棲哺乳類に属する動物 ^{注8)} の筋肉	0.02
牛の脂肪	0.02
豚の脂肪	0.02
その他の陸棲哺乳類に属する動物の脂肪	0.02
牛の肝臓	0.02
豚の肝臓	0.02
その他の陸棲哺乳類に属する動物の肝臓	0.02
牛の腎臓	0.02
豚の腎臓	0.02
その他の陸棲哺乳類に属する動物の腎臓	0.02
牛の食用部分 ^{注9)}	0.02
豚の食用部分	0.02
その他の陸棲哺乳類に属する動物の食用部分	0.02
乳	0.01
鶏の筋肉	0.01
その他の家きん ^{注10)} の筋肉	0.01
鶏の脂肪	0.01
その他の家きんの脂肪	0.01
鶏の肝臓	0.01
その他の家きんの肝臓	0.01
鶏の腎臓	0.01
その他の家きんの腎臓	0.01
鶏の食用部分	0.01
その他の家きんの食用部分	0.01
鶏の卵	0.01
その他の家きんの卵	0.01
小麦はい芽	0.2
小麦ふすま	0.2
大豆油	0.2

- 注1) 「その他の穀類」とは、穀類のうち、米、小麦、大麦、ライ麦、とうもろこし及びそば以外のものをいう。
- 注2) 「小豆類」には、いんげん、ささげ、サルタニ豆、サルタピア豆、バター豆、ペギア豆、ホワイト豆、ライマ豆及びレンズ豆を含む。
- 注3) 「その他の豆類」とは、豆類のうち、大豆、小豆類、えんどう、そら豆、らっかせい及びスパイス以外のものをいう。
- 注4) 「その他の野菜」とは、野菜のうち、いも類、てんさい、さとうきび、あぶらな科野菜、きく科野菜、ゆり科野菜、せり科野菜、なす科野菜、うり科野菜、ほうれんそう、たけのこ、オクラ、しょうが、未成熟えんどう、未成熟いんげん、えだまめ、きのこ類、スパイス及びハーブ以外のものをいう。
- 注5) 「その他のかんきつ類果実」とは、かんきつ類果実のうち、みかん、なつみかん、なつみかんの外果皮、なつみかんの果実全体、レモン、オレンジ、グレープフルーツ、ライム及びスパイス以外のものをいう。
- 注6) 「その他のオイルシード」とは、オイルシードのうち、ひまわりの種子、ごまの種子、べにばなの種子、綿実、なたね及びスパイス以外のものをいう。
- 注7) 「その他のスパイス」とは、スパイスのうち、西洋わさび、わさびの根茎、にんにく、とうがらし、パプリカ、しょうが、レモンの果皮、オレンジの果皮、ゆずの果皮及びごまの種子以外のものをいう。
- 注8) 「その他の陸棲哺乳類に属する動物」とは、陸棲哺乳類に属する動物のうち、牛及び豚以外のものをいう。
- 注9) 「食用部分」とは、食用に供される部分のうち、筋肉、脂肪、肝臓及び腎臓以外の部分をいう。
- 注10) 「その他の家きん」とは、家きんのうち、鶏以外のものをいう。



府 食 第 15 号
平成 30 年 1 月 23 日

厚生労働大臣
加藤 勝信 殿

食品安全委員会
委員長 佐藤 洋

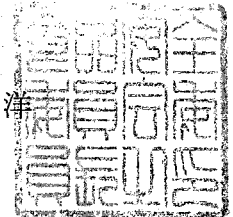

食品健康影響評価の結果の通知について

平成 29 年 11 月 22 日付け厚生労働省発生食 1122 第 5 号をもって厚生労働大臣から食品安全委員会に意見を求められたピコキシストロビンに係る食品健康影響評価の結果は下記のとおりですので、食品安全基本法（平成 15 年法律第 48 号）第 23 条第 2 項の規定に基づき通知します。

なお、食品健康影響評価の詳細は別添のとおりです。

記

ピコキシストロビンの一日摂取許容量を 0.046 mg/kg 体重/日、急性参照用量を 0.2 mg/kg 体重と設定する。

別 添

農薬評価書

ピコキシストロビン

(第2版)

2018年1月

食品安全委員会

目 次

	頁
○ 審議の経緯.....	4
○ 食品安全委員会委員名簿.....	4
○ 食品安全委員会農薬専門調査会専門委員名簿.....	5
○ 要 約.....	6
I. 評価対象農薬の概要.....	7
1. 用途.....	7
2. 有効成分の一般名.....	7
3. 化学名.....	7
4. 分子式.....	7
5. 分子量.....	7
6. 構造式.....	7
7. 開発の経緯.....	7
II. 安全性に係る試験の概要.....	9
1. 動物体内運命試験.....	9
(1) ラット①.....	9
(2) ラット②.....	9
(3) ラット③.....	11
(4) ラット④.....	12
(5) ラットにおける全身オートラジオグラフィー及び排泄.....	16
2. 植物体内運命試験.....	16
(1) トマト.....	16
(2) なたね.....	19
(3) だいず.....	20
(4) 小麦①.....	22
(5) 小麦②(代謝物 ZB の同定).....	22
(6) りんご.....	23
3. 土壌中運命試験.....	24
(1) 好氣的土壌中運命試験①.....	24
(2) 好氣的土壌中運命試験②.....	24
(3) 好氣的土壌中運命試験③.....	25
(4) 土壌表面光分解試験.....	25
(5) 土壌吸脱着試験.....	26
4. 水中運命試験.....	26
(1) 加水分解試験.....	26

(2) 水中光分解試験①	27
(3) 水中光分解試験②	27
5. 土壌残留試験	28
6. 作物残留試験	28
(1) 作物残留試験	28
(2) 推定摂取量	29
7. 一般薬理試験	29
8. 急性毒性試験	30
(1) 急性毒性試験	30
(2) 急性神経毒性試験（ラット）	32
9. 眼・皮膚に対する刺激性及び皮膚感作性試験	32
10. 亜急性毒性試験	32
(1) 90日間亜急性毒性試験（ラット）	32
(2) 90日間亜急性毒性試験（マウス）＜参考資料＞	33
(3) 90日間亜急性毒性試験（イヌ）	33
(4) 90日間亜急性神経毒性試験（ラット）	34
(5) 28日間亜急性経皮毒性試験（ラット）①	34
(6) 28日間亜急性経皮毒性試験（ラット）②	35
(7) 28日間亜急性毒性試験（ラット、代謝物 Y）	35
(8) 90日間亜急性毒性試験（ラット、代謝物 F）	35
11. 慢性毒性試験及び発がん性試験	36
(1) 1年間慢性毒性試験（イヌ）	36
(2) 2年間慢性毒性/発がん性併合試験（ラット）①	36
(3) 2年間慢性毒性/発がん性併合試験（ラット）②	37
(4) 18か月間発がん性試験（マウス）①	37
(5) 18か月間発がん性試験（マウス）②	38
12. 生殖発生毒性試験	39
(1) 2世代繁殖試験（ラット）①	39
(2) 2世代繁殖試験（ラット）②	39
(3) 発生毒性試験（ラット）	40
(4) 発生毒性試験（ウサギ）	41
13. 遺伝毒性試験	41
14. その他の試験	43
(1) 28日間免疫毒性試験（ラット）	43
(2) 28日間免疫毒性試験（マウス）	44
III. 食品健康影響評価	45

・ 別紙 1 : 代謝物/分解物略称	53
・ 別紙 2 : 検査値等略称	55
・ 別紙 3 : 作物残留試験成績 (国内)	56
・ 別紙 4 : 作物残留試験成績 (海外)	66
・ 別紙 5 : 推定摂取量	77
・ 参照	78

<審議の経緯>

－第1版関係－

- 2014年 11月 21日 農林水産省から厚生労働省へ登録申請に係る連絡及び基準値設定依頼（新規：はくさい、りんご等）
- 2014年 12月 12日 インポートトレランス設定の要請（大麦、小麦等）
- 2015年 1月 8日 厚生労働大臣から残留基準設定に係る食品健康影響評価について要請（厚生労働省発食安0108第6号）
- 2015年 1月 13日 関係書類の接受（参照1～69）
- 2015年 1月 20日 第545回食品安全委員会（要請事項説明）
- 2015年 3月 9日 第44回農薬専門調査会評価第一部会
- 2015年 4月 10日 第122回農薬専門調査会幹事会
- 2015年 4月 21日 第558回食品安全委員会（報告）
- 2015年 4月 22日 から2015年5月21日まで 国民からの意見・情報の募集
- 2015年 5月 29日 農薬専門調査会座長から食品安全委員会委員長へ報告
- 2015年 6月 9日 第564回食品安全委員会（報告）
（同日付厚生労働大臣へ通知）（参照74）
- 2016年 6月 7日 残留農薬基準告示（参照75）、初回農薬登録

－第2版関係－

- 2017年 9月 6日 農林水産省から厚生労働省へ登録申請に係る連絡及び基準値設定依頼（適用拡大：やまのいも、だいこん等）
- 2017年 11月 22日 厚生労働大臣から残留基準設定に係る食品健康影響評価について要請（厚生労働省発生食1122第5号）、関係書類の接受（参照76～78）
- 2017年 11月 28日 第675回食品安全委員会（要請事項説明）
- 2018年 1月 23日 第681回食品安全委員会（審議）
（同日付け厚生労働大臣へ通知）

<食品安全委員会委員名簿>

(2015年6月30日まで)	(2017年1月7日から)
熊谷 進（委員長）	佐藤 洋（委員長）
佐藤 洋（委員長代理）	山添 康（委員長代理）
山添 康（委員長代理）	吉田 緑
三森国敏（委員長代理）	山本茂貴
石井克枝	石井克枝
上安平冽子	堀口逸子
村田容常	村田容常

<食品安全委員会農薬専門調査会専門委員名簿>

(2016年3月31日まで)

・幹事会

西川秋佳 (座長)	小澤正吾	林 真
納屋聖人 (座長代理)	三枝順三	本間正充
赤池昭紀	代田眞理子	松本清司
浅野 哲	永田 清	與語靖洋
上路雅子	長野嘉介	吉田 緑*

・評価第一部会

上路雅子 (座長)	清家伸康	藤本成明
赤池昭紀 (座長代理)	林 真	堀本政夫
相磯成敏	平塚 明	山崎浩史
浅野 哲	福井義浩	若栗 忍
篠原厚子		

・評価第二部会

吉田 緑 (座長) *	腰岡政二	本間正充
松本清司 (座長代理)	佐藤 洋	根岸友恵
小澤正吾	杉原数美	山本雅子
川口博明	細川正清	吉田 充
桑形麻樹子		

・評価第三部会

三枝順三 (座長)	高木篤也	中山真義
納屋聖人 (座長代理)	田村廣人	八田稔久
太田敏博	中島美紀	増村健一
小野 敦	永田 清	義澤克彦

・評価第四部会

西川秋佳 (座長)	佐々木有	本多一郎
長野嘉介 (座長代理)	代田眞理子	山手丈至
井上 薫**	玉井郁巳	森田 健
加藤美紀	中塚敏夫	與語靖洋

* : 2015年6月30日まで

** : 2015年9月30日まで

要 約

ストロビルリン系殺菌剤である「ピコキシストロビン」(CAS No. 117428-22-5)について、各種資料を用いて食品健康影響評価を実施した。なお、今回、作物残留試験(やまのいも、だいこん等)の成績等が新たに提出された。

評価に用いた試験成績は、動物体内運命(ラット)、植物体内運命(小麦、トマト等)、作物残留、亜急性毒性(ラット及びイヌ)、亜急性神経毒性(ラット)、慢性毒性(イヌ)、慢性毒性/発がん性併合(ラット)、発がん性(マウス)、2世代繁殖(ラット)、発生毒性(ラット及びウサギ)、遺伝毒性、免疫毒性(ラット及びマウス)等の試験成績である。

各種毒性試験結果から、ピコキシストロビン投与による影響は、主に体重(増加抑制)、肝臓(肝細胞肥大:マウス)及び十二指腸(粘膜過形成及び粘液腺拡張:マウス)に認められた。神経毒性、繁殖能に対する影響、催奇形性、生体にとって問題となる遺伝毒性及び免疫毒性は認められなかった。

ラットを用いた2年間慢性毒性/発がん性併合試験では、精巣間細胞腫の発現頻度が増加したが、腫瘍の発生機序は遺伝毒性メカニズムによるものとは考え難く、評価に当たり閾値を設定することは可能であると考えられた。

各種試験結果から、農産物中の暴露評価対象物質をピコキシストロビン(親化合物のみ)と設定した。

食品安全委員会は、各試験で得られた無毒性量のうち最小値は、イヌを用いた1年間慢性毒性試験の4.6 mg/kg 体重/日であったことから、これを根拠として、安全係数100で除した0.046 mg/kg 体重/日を一日摂取許容量(ADI)と設定した。

また、ピコキシストロビンの単回経口投与等により生ずる可能性のある毒性影響に対する無毒性量又は最小毒性量のうち最小値は、ウサギを用いた発生毒性試験の25 mg/kg 体重/日であったが、食品安全委員会はラットを用いた急性神経毒性試験における最小投与量200 mg/kg 体重で無毒性量が得られなかったこと、ラットを用いた発生毒性試験の無毒性量が30 mg/kg 体重/日であったこと及び各試験で認められた毒性影響の程度を総合的に勘案し、ラットを用いた急性神経毒性試験の最小毒性量200 mg/kg 体重を根拠として、安全係数1,000(種差:10、個体差:10、最小毒性量を用いたことによる追加係数:10)で除した0.2 mg/kg 体重を急性参照用量(ARfD)と設定した。

I. 評価対象農薬の概要

1. 用途

殺菌剤

2. 有効成分の一般名

和名：ピコキシストロビン

英名：picoxystrobin (ISO 名)

3. 化学名

IUPAC

和名：メチル=(2*E*)-3-メトキシ-2-{2-[6-(トリフルオロメチル)-2-ピリジルオキシメチル]フェニル}アクリラート

英名：methyl(2*E*)-3-methoxy-2-{2-[6-(trifluoromethyl)-2-pyridyloxymethyl]phenyl}acrylate

CAS (No. 117428-22-5)

和名：メチル=(α *E*)- α -(メトキシメチレン)-2-[[[6-(トリフルオロメチル)-2-ピリジニル]オキシ]メチル]ベンゼンアセタート

英名：methyl(α *E*)- α -(methoxymethylene)-2-[[[6-(trifluoromethyl)-2-pyridinyl]oxy]methyl]benzeneacetate

4. 分子式

$C_{18}H_{16}F_3NO_4$

5. 分子量

367.32

6. 構造式

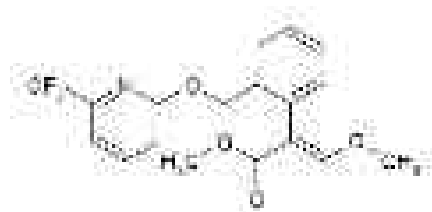

7. 開発の経緯

ピコキシストロビンは、シンジェンタ社によって開発されたストロビルリン系の殺菌剤であり、ミトコンドリア内チトクローム系に作用し、電子伝達を阻害することにより細胞の呼吸阻害を引き起こし、殺菌効果を示すと考えられている。

日本では、2016年6月に初回農薬登録された。今回、農薬取締法に基づく農薬登録申請（適用拡大：やまのいも、だいこん等）がなされている。

II. 安全性に係る試験の概要

各種運命試験 [II.1~4] は、ピコキシストロビンのピリジル環の 3 位の炭素を ^{14}C で標識したもの（以下「[pyr- ^{14}C] ピコキシストロビン」という。）、フェニル環の炭素を ^{14}C で均一に標識したもの（以下「[phe- ^{14}C] ピコキシストロビン」という。）及びフェニル環の 2 位の炭素を ^{14}C で標識したもの（以下「[phe-2- ^{14}C] ピコキシストロビン」という。）を用いて実施された。放射能濃度及び代謝物濃度は、特に断りがない場合は比放射能（質量放射能）からピコキシストロビンに換算した値（mg/kg 又は $\mu\text{g/g}$ ）を示した。

代謝物/分解物略称及び検査値等略称は別紙 1 及び 2 に示されている。

1. 動物体内運命試験

(1) ラット①

① 吸収

SD ラット（一群雌雄各 4 匹）に、[pyr- ^{14}C]ピコキシストロビン又は[phe- ^{14}C]ピコキシストロビンを 10 mg/kg 体重（以下[1.]において「低用量」という。）又は 100 mg/kg 体重（以下[1.]において「高用量」という。）で単回経口投与して、血中濃度推移が検討された。

各投与群の血漿中薬物動態学的パラメータは表 1 に示されている。

性別、投与量及び標識体にかかわらず、血漿中濃度及び血球中濃度は二峰性の推移を示したことから、腸肝循環の可能性が示唆された。（参照 2、3）

表 1 血漿中薬物動態学的パラメータ

標識体	[pyr- ^{14}C]ピコキシストロビン				[phe- ^{14}C]ピコキシストロビン			
	10		100		10		100	
投与量 (mg/kg 体重)								
性別	雄	雌	雄	雌	雄	雌	雄	雌
$T_{1/2}$ (hr)	29.9	28.8	34.0	27.0	39.6	29.5	31.8	26.6
T_{\max} (hr)	3.0	0.6	12.2	12.2	2.2	7.1	12.3	9.3
C_{\max} ($\mu\text{g/g}$)	3.4	4.5	14.8	11.4	4.8	2.8	12.4	18.2
$\text{AUC}_{0-\infty}$ (hr \cdot $\mu\text{g/g}$)	102	86.7	579	453	110	85.9	605	710

(2) ラット②

SD ラット（一群雌雄各 4 匹）に[phe- ^{14}C]ピコキシストロビン及び[pyr- ^{14}C]ピコキシストロビンの等量混合物を低用量又は高用量で単回経口投与し、投与 120 時間後まで経時的に試料を採取して、動物体内運命試験が実施された。

① 分布

主要臓器及び組織における残留放射能濃度は表 2 に示されている。

残留放射能の分布に性別及び投与量の違いによる顕著な差は認められず、残留放射能濃度は消化管、肝臓及び腎臓で高かった。

投与 120 時間後の残留放射能濃度の合計は低用量で 1.69%**TAR**～1.84%**TAR**、高用量で 2.01%**TAR**～4.25%**TAR** であり、蓄積性は低いものと考えられた。(参照 2、4)

表 2 主要臓器及び組織における残留放射能濃度 (µg/g)

投与量 (mg/kg 体重)	性別	T _{max} 付近 ^{a)}	投与 120 時間後
10	雄	消化管(48.9)、肝臓(12.1)、膀胱(6.23)、 膵臓(3.75)、腎臓(2.84)、血漿(2.57)、 甲状腺(1.67)、副腎(1.52)、血液(1.48)、 肺(1.47)、カーカス ¹ (1.29)、心臓 (1.08)、血球(0.834)	肝臓(0.484)、消化管(0.203)、腎臓 (0.189)、血球(0.129)、血液(0.113)、 血漿(0.097)
	雌	消化管(37.2)、肝臓(19.7)、膀胱(10.5)、 血漿(6.18)、腎臓(5.64)、副腎(4.09)、 下垂体(3.75)、血液(3.42)、肺(3.40)、 心臓(2.90)、甲状腺(2.68)、子宮(2.45)、 卵巣(2.37)、脂肪(2.23)、膵臓(2.17)、 カーカス(1.96)、血球(1.74)	肝臓(0.296)、消化管(0.215)、腎臓 (0.170)、血球(0.103)、血液(0.091)、 血漿(0.075)
100	雄	消化管(62.7)、膀胱(31.9)、肝臓(26.3)、 腎臓(8.56)、血漿(7.91)、甲状腺(7.03)、 血液(5.27)、下垂体(4.94)、脂肪(4.74)、 血球(3.89)	消化管(5.47)、肝臓(4.07)、腎臓(1.27)、 血球(1.01)、血液(0.906)、甲状腺 (0.878)、血漿(0.820)
	雌	消化管(79.5)、膀胱(34.6)、肝臓(32.0)、 下垂体(13.1)、腎臓(9.32)、血漿(9.12)、 脂肪(8.85)、甲状腺(6.58)、血液(6.09)、 卵巣(5.89)、肺(4.31)、心臓(4.12)、血 球(4.07)	肝臓(2.73)、消化管(2.53)、腎臓(1.70)、 血球(1.44)、血液(1.17)、血漿(0.853)

a) : 低用量投与群で投与 1 時間後、高用量投与群で投与 24 時間後

② 排泄

投与後 120 時間における尿及び糞中排泄率は表 3 に示されている。

投与放射能は投与後 120 時間で、尿中に 21.3%**TAR**～41.0%**TAR**、糞中に 40.0%**TAR**～59.0%**TAR** が排泄された。排泄パターンに性別及び投与量の違いによる顕著な差は認められなかった。(参照 2、4)

¹ 組織・臓器を取り除いた残渣のことをカーカスという (以下同じ。)

表3 投与後 120 時間における尿及び糞中排泄率 (%TAR)

採取時間 (hr)	投与量 (mg/kg 体重)	10		100	
	性別 試料	雄	雌	雄	雌
0~24	尿	25.9	30.7	10.2	23.5
	糞	31.3	23.0	11.4	10.2
0~48	尿	31.0	36.7	18.1	35.5
	糞	45.8	40.8	38.2	27.6
0~120	尿	33.5	39.6	21.3	41.0
	糞	53.3	49.4	59.0	40.0
ケージ洗浄液 ^{a)}		3.33	1.97	7.48	9.10
臓器・組織+カーカス ^{a)}		1.69	1.84	4.25	2.01

^{a)}: 投与後 120 時間に採取

(3) ラット③

SD ラット（一群雌雄各 5 匹）に、[phe-2-¹⁴C]ピコキシストロビン^{a)}を低用量若しくは高用量で単回投与し、又はピコキシストロビン^{a)}を低用量で 14 日反復経口投与後、15 日目に[phe-2-¹⁴C]ピコキシストロビン^{a)}を単回経口投与（以下 [1. (3)] において「反復投与」という。）し、最終投与 120 時間後まで経時的に試料を採取して、動物体内運命試験が実施された。

① 分布

投与 120 時間後の主要臓器及び組織における残留放射能濃度は表 4 に示されている。

いずれの投与群においても、投与 120 時間後では、肝臓、腎臓及び消化管で比較的高い放射能濃度が認められたが、カーカスを含む臓器及び組織の残留放射能濃度の合計は 0.722%TAR~0.906%TAR であり、蓄積性は低いものと考えられた。残留放射能の分布に性別、投与量及び投与方法の違いによる顕著な差は認められなかった。（参照 2、5~7）

表 4 投与 120 時間後の主要臓器及び組織における残留放射能濃度 (µg/g)

投与方法	投与量 (mg/kg 体重)	性別	残留放射能濃度
単回経口	10	雄	肝臓(0.400)、腎臓(0.198)、血液(0.129)、消化管(0.113)、骨 (0.104) ^{b)} 、血漿(0.092)
		雌	肝臓(0.248)、消化管(0.216)、腎臓(0.184)、血液(0.127)、血漿(0.081)
	100	雄	肝臓(3.76)、腎臓(1.91)、消化管(1.65)、血液(1.50)、血漿(1.12)
		雌	肝臓(3.06)、消化管(2.99)、腎臓(2.33)、血液(1.84)、血漿(1.24)
反復経口 ^{a)}	10	雄	肝臓(0.470)、腎臓(0.206)、血液(0.142)、消化管(0.120)、血漿(0.100)
		雌	肝臓(0.258)、消化管(0.251)、腎臓(0.187)、血液(0.133)、血漿(0.096)

a) : 最終投与 120 時間後に採取された臓器及び組織

b) : 4 匹の平均値

② 排泄

投与後 120 時間における尿及び糞中排泄率は表 5 に示されている。

性別、投与量及び投与方法にかかわらず、投与後 120 時間で 91%TAR 以上が尿及び糞中に排泄され、主に糞中に排泄された。(参照 2、5~7)

表 5 投与後 120 時間における尿及び糞中排泄率 (%TAR)

投与方法	単回経口				反復経口 ^{a)}	
	10		100		10	
性別	雄	雌	雄	雌	雄	雌
尿	21.0	33.8	17.8	26.1	19.4	31.5
糞	77.8	61.2	74.3	65.1	77.1	63.3
ケージ洗浄液 ^{b)}	0.54	0.83	0.39	1.14	0.49	0.90
消化管内容物 ^{b)}	0.41	0.76	0.58	0.80	0.30	0.48
総回収率	99.3	95.8	92.5	92.3	97.1	95.7

a) : 最終投与後 120 時間に回収された試料

b) : 投与後 120 時間に採取

(4) ラット④

① 吸収率

胆汁中排泄試験 [1. (4) ③b.] で得られた投与後 48 時間の尿及び胆汁中の放射能から推定した吸収率は、少なくとも雄で 73.4%、雌で 68.8%であった。(参照 2、3)

② 代謝

a. 尿及び胆汁中代謝

胆汁中排泄試験 [1. (4)③b.] で得られた投与後 48 時間の尿及び胆汁を試料として、代謝物同定・定量試験が実施された。

投与後 48 時間における尿及び胆汁中の代謝物は表 6 に示されている。

いずれの投与群においても尿及び胆汁中に未変化のピコキシストロビンは認められなかった。

尿中では、雄で代謝物 D、L、P、T 又はこれらの抱合体、雌で代謝物 C、R 又はこれらの抱合体等が認められた。

胆汁中では、雌雄とも主な代謝物として、代謝物 C 及びそのグルクロン酸抱合体が合計で 31.4%TAR~35.6%TAR、代謝物 Q のグルクロン酸抱合体及び代謝物 R のグルクロン酸抱合体が合計で 18.0%TAR~22.2%TAR 認められた。(参照 2、8)

表 6 投与後 48 時間における尿及び胆汁中の代謝物 (%TAR)

標識体	投与量 (mg/kg 体重)	性別	試料	ピコキ シスト ロビン	代謝物
[pyr- ¹⁴ C] ピコキシ ストロビン	100	雄	尿	ND	D+Dg+Ds (3.06)、L+P(0.98)、T(0.23)
			胆汁	ND	C+Cg1+Cg2(31.4)、Qg+Rg(22.2)、O+Og(6.13)、 P+Pg(4.15)、S+Egy(3.35)、T(1.45)、E+Egy(0.79)
		雌	尿	ND	R+Rg+Rs(3.08)、D+Dg+Ds(2.32)、C+Cg1+Cg2 (2.23)、Qg+Rg(1.75)、C+R(1.72)、E+Egy(1.43)、 T(1.29)、N+P(1.18)、S(0.27)、O+Og(0.23)、 M+Mg(0.18)
			胆汁	ND	C+Cg1+Cg2(35.6)、Qg+Rg(18.0)、O+Og(6.04)、 Q+Qg(2.14)、E+Egy(1.6)、S+Egy(1.18)、 P+Pg(1.17)
[phe-2- ¹⁴ C] ピコキシ ストロビン	100	雄	尿	ND	P+Pg(1.31)、T(0.37)
		雌	尿	ND	C+R(5.75)、R+Rg+Rs(3.79)、C+Cg1+Cg2(3.05)、 N+P(1.94)、E+Egy(1.9)、Qg+Rg(1.64)、T(1.12)、 O+Og(0.74)、K+Ks(0.51)、Vg(0.45)、U(0.41)、 M+Mg(0.24)

ND：検出されず

b. 尿及び糞中代謝

排泄試験 [1. (3)②] で得られた尿及び糞を用いて代謝物同定・定量試験が実施された。

投与後 120 時間における尿及び糞中の代謝物は表 7 に示されている。

尿中では、いずれの投与群においても、未変化のピコキシストロビンは認められず、雄で代謝物 L、P 等、雌で代謝物 E のグリシン抱合体、代謝物 C 及びその

グルクロン酸抱合体、代謝物 R 及びその硫酸抱合体等が認められた。

糞中では未変化のピコキシストロビンのほか、主な代謝物として、C 及びそのグルクロン酸抱合体、O、M 並びに P が認められた。（参照 2、8）

表 7 投与後 120 時間における尿及び糞中の代謝物 (%TAR)

投与方法	投与量 (mg/kg 体重)	性別	試料	ピコキシ ストロビン	代謝物
単回経口	10	雄	尿	ND	L+P(5.55)、K+Ks(3.78)、U(3.39)、Vg(1.82)、W(1.3)
			糞	9.49	C+Cg1(16.8)、O(11.4)、M(7.84)、P(1.44)
		雌	尿	ND	Egy(8.89)、R+Rs(6.87)、C+Cg1(6.51)、T(3.73)、K+Ks(2.59)、N+P(1.66)、Vg(1.21)、S(1.15)、Q+Qg(0.27)、U(0.17)
			糞	4.49	C+Cg1(23.3)、O(8.18)、M(4.27)
	100	雄	尿	ND	L+P(2.2)、K+Ks(1.91)、U(1.58)、T(1.26)、W(1.11)、Vg(1.03)
			糞	17.9	C+Cg1(10.9)、O(10.2)、P(7.12)、M(6.68)
		雌	尿	ND	C+Cg1(6.11)、R+Rs(2.76)、N+P(2.6)、S+Egy(2.42)、T(2.19)、K+Ks(1.67)、Vg(1.18)、W(0.82)、U(0.64)
			糞	19.2	C+Cg1(17.1)、O(9.73)、M(5.14)
反復経口	10	雄	尿	ND	L+P(3.16)、K+Ks(2.87)、U(2.29)、Vg(1.44)、W(1.41)、S(0.71)
			糞	10.7	C+Cg1(14.3)、O(10.3)、P(8.42)、M(6.54)
		雌	尿	ND	C+Cg1(10.5)、R+Rs(8.13)、N+P(3.45)、Vg(2.45)、T(2.05)、S+Egy(1.93)、K+Ks(1.52)
			糞	5.05	C+Cg1(26.5)、M(8.27)、O(5.64)、P(2.72)

ND：検出されず

ピコキシストロビンの動物体内における主要代謝経路は、エステル加水分解による代謝物 C の生成、O 脱メチル化による代謝物 Q の生成、フェニル環の水酸化による代謝物 O の生成、それら代謝物のグルクロン酸抱合による代謝物 Cg、Qg 及び Og の生成並びにベンジルエーテル結合の開裂による代謝物 D の生成及び脱ピリジル体 V のグルクロン酸抱合による代謝物 Vg の生成であると考えられた。

③ 排泄

a. 尿及び糞中排泄

SD ラット（一群雌雄各 3 匹）に、[pyr-¹⁴C]ピコキシストロビン又は[phe-2-¹⁴C]ピコキシストロビンを高用量で単回経口投与し、試験群 1 では投与 72 時間後まで、試験群 2 では投与 120 時間後まで尿及び糞を経時的に採取して排泄試験が実施された。

試験群 1 及び 2 における尿及び糞中排泄率は表 8 に示されている。

尿及び糞中の排泄率は投与後 72 時間で 75.8%TAR～92.2%TAR であり、投与後 120 時間で 86.5%TAR～91.6%TAR となった。主に糞中に排泄された。（参照 2、8）

表 8 投与後 72 及び 120 時間における尿及び糞中排泄率 (%TAR)

試験群 (採取時間)	標識体	[pyr- ¹⁴ C] ピコキシストロビン		[phe-2- ¹⁴ C] ピコキシストロビン	
	投与量 (mg/kg 体重)	100			
	性別	雄	雌	雄	雌
試験群 1 (0～72 hr)	尿	20.0	17.9	15.2	17.5
	糞	72.2	72.6	70.4	58.3
	合計 ^{a)}	93.8	93.5	86.9	80.1
試験群 2 (0～120 hr)	尿	18.8	27.5	25.9	27.2
	糞	70.8	59.0	65.7	59.5
	合計 ^{a)}	90.9	91.5	94.6	92.2

a) : ケージ洗浄中放射能含む

b. 胆汁中排泄

胆管カニューレを挿入した SD ラット（一群雌雄各 2 匹）に、[pyr-¹⁴C]ピコキシストロビン又は[phe-2-¹⁴C]ピコキシストロビンを高用量で単回投与し、投与後 48 時間の尿、糞及び胆汁を採取して排泄試験が実施された。

投与後 48 時間における尿、糞及び胆汁中排泄率は表 9 に示されている。

いずれの標識体においても、投与放射能の胆汁中排泄は速やかであり、投与後 48 時間で 45.0%TAR～71.8%TAR が胆汁中に排泄された。尿中排泄率は雄では 2.0%TAR～4.5%TAR、雌では 16.9%TAR～23.8%TAR であり、性差が認められた。

胆管カニューレを挿入したラットに比べ、挿入していないラットでは尿中の排泄率が高かったこと、尿中でベンジルエーテル結合の開裂に伴って生成した脱ピリジル体のグルクロン酸抱合代謝物 Vg の検出量が増加したことから、胆汁中に排泄された代謝物の一部は再吸収され、更なる代謝を受けることも示唆された。（参照 2、8）

表 9 投与後 48 時間における尿、糞及び胆汁中排泄率 (%TAR)

標識体	[pyr- ¹⁴ C] ピコキシストロビン		[phe-2- ¹⁴ C] ピコキシストロビン	
	100			
投与量 (mg/kg 体重)	100			
性別	雄	雌	雄	雌
尿	4.5	16.9	2.0	23.8
糞	18.0	21.2	30.9	19.6
胆汁	71.8	65.8	71.4	45.0
合計 ^{a)}	95.0	106	106	92.1

^{a)} : ケージ洗浄液中放射能含む

(5) ラットにおける全身オートラジオグラフィー及び排泄

Wistar (Alpk:AP_fSD) ラット (雌雄各 1 匹) に、[pyr-¹⁴C]ピコキシストロビン又は[phe-2-¹⁴C]ピコキシストロビンを低用量で単回経口投与して、全身オートラジオグラフィー及び排泄試験が実施された。

投与 24 時間後の雌雄ラットの全身オートラジオグラフィーでは、残留放射能の大半が消化管内容物として存在し、次いで肝臓及び腎臓に認められた。その他の組織の残留放射能は低かった。

投与後 24 時間の尿、糞及び呼気中排泄率は表 10 に示されている。

尿中排泄率は雄では 17.8%TAR~21.0%TAR、雌では 25.0%TAR~30.2%TAR で、雌で比較的多く尿中への排泄が認められた。

呼気中排泄は雌雄とも 0.3%TAR 以下と僅かであった。(参照 2、9)

表 10 投与後 24 時間の尿、糞及び呼気中排泄率 (%TAR)

採取時間 (hr)	標識体	[pyr- ¹⁴ C] ピコキシストロビン		[phe-2- ¹⁴ C] ピコキシストロビン	
		10			
	投与量 (mg/kg 体重)	雄	雌	雄	雌
0~24	尿	21.0	25.0	17.8	30.2
	糞	13.4	19.1	19.6	19.6
	¹⁴ CO ₂	0.3	0.2	<0.1	<0.1
	揮発成分	<0.1	<0.1	<0.1	<0.1
	ケージ洗浄液	3.2	3.9	3.8	3.9
	合計	38.0	48.3	41.2	53.7

2. 植物体内運命試験

(1) トマト

開花期のトマト (品種 : Florida 47) の苗に水和剤に調製した[pyr-¹⁴C]ピコキシストロビン又は[phe-¹⁴C]ピコキシストロビンを 333 g ai/ha の用量で、7 日間

隔で3回茎葉散布処理し、最終処理1及び7日後に果実及び葉、14日後に果実、葉及び茎を採取して、植物体内運命試験が実施された。

各試料中の残留放射能の分布は表11、代謝物濃度は表12に示されている。

トマト果実、葉及び茎の総残留放射能濃度はそれぞれ0.51~1.14 mg/kg、24.7~38.5 mg/kg 及び 2.84~3.19 mg/kg であった。

果実における残留放射能の主要成分は未変化のピコキシストロビンで30.1%TRR~80.3%TRR 認められた。主要な代謝物は Y 及び Z で、それぞれ7.5%TRR~27.5%TRR 及び 7.3%TRR~29.0%TRR 認められた。ほかに10%TRRを超える代謝物は認められなかった。

葉及び茎における残留放射能の主要成分は未変化のピコキシストロビンでそれぞれ66.0%TRR~79.4%TRR 及び 49.9%TRR~68.4%TRR 認められた。代謝物は茎でZが20.4%TRR 認められたほかに10%TRRを超える代謝物は認められなかった。(参照2、10)

表11 各試料中の残留放射能の分布

標識化合物	最終処理後日数(日)	試料	総残留放射能(mg/kg)	表面洗浄液(%TRR)	アセトリル/水抽出液(%TRR)	抽出残渣(%TRR)
[pyr- ¹⁴ C] ピコキシストロビン	1	果実	0.69	65.6	32.3	2.0
		葉	24.7	47.6	49.4	3.0
	7	果実	0.51	56.6	40.7	2.7
		葉	25.1	47.7	47.1	5.2
	14	果実	0.59	48.2	48.0	3.8
		葉	38.5	29.8	64.4	5.9 ^{a)}
茎		3.19		94.5	5.5	
[phe- ¹⁴ C] ピコキシストロビン	1	果実	1.14	66.4	31.7	1.9
		葉	31.5	56.3	39.9	3.8
	7	果実	0.80	30.4	66.9	2.7
		葉	32.2	43.3	51.3	5.4
	14	果実	0.68	29.6	68.5	1.9
		葉	37.2	30.2	62.2	7.6 ^{b)}
茎		2.84		92.0	8.0	

/: 試料なし

a): 酵素、酸塩基処理により 1.56 mg/kg(4.1%TRR)遊離

b): 酵素、酸塩基処理により 2.11 mg/kg(5.7%TRR)遊離

表 12 各試料中の代謝物濃度 (mg/kg)

試料	標識化合物	[pyr- ¹⁴ C]ピコキシストロビン			[phe- ¹⁴ C]ピコキシストロビン		
	最終処理後 日数 (日)	1	7	14	1	7	14
果実	総残留放射能	0.69(100)	0.51(100)	0.59(100)	1.14(100)	0.80(100)	0.68(100)
	ピコキシ ストロビン	0.56(80.3)	0.34(67.2)	0.37(62.2)	0.72(63.2)	0.29(35.6)	0.20(30.1)
	B	0.02(3.0)	0.02(3.4)	0.03(3.7)	0.03(2.6)	0.02(2.2)	0.01(1.4)
	C	<0.01(0.4)	ND	ND	<0.01(<0.1)	ND	ND
	Dgx	0.01(1.4)	0.01(1.8)	0.01(1.9)	/	/	/
	F	0.01(1.0)	0.02(3.1)	0.02(2.6)	0.01(0.9)	0.01(1.4)	<0.01(0.6)
	Jgx	0.03(4.1)	0.04(7.0)	0.04(6.0)	0.03(2.7)	0.04(4.6)	0.03(4.4)
	Y	/	/	/	0.09(7.5)	0.08(10.4)	0.19(27.5)
	Z	/	/	/	0.08(7.3)	0.23(29.0)	0.14(20.2)
	未同定代謝物 ^{a)}	0.05(7.7)	0.08(14.8)	0.11(19.9)	0.16(13.9)	0.11(14.1)	0.09(13.9)
	抽出残渣	0.01(2.0)	0.01(2.7)	0.02(3.8)	0.02(1.9)	0.02(2.7)	0.01(1.9)
葉	総残留放射能	24.7(100)	25.1(100)	38.5(100)	31.5(100)	32.2(100)	37.2(100)
	ピコキシ ストロビン	19.7(79.4)	18.5(74.1)	27.4(71.1)	24.1(76.5)	22.7(70.3)	24.6(66.0)
	B	0.36(1.5)	0.49(2.0)	0.86(2.2)	0.62(2.0)	0.66(2.0)	0.75(2.1)
	C	0.04(0.2)	ND	0.16(0.4)	ND	ND	0.12(0.3)
	Dgx	0.59(2.4)	0.83(3.3)	0.43(1.1)	/	/	/
	F	0.71(2.9)	0.42(1.7)	0.95(2.5)	0.48(1.5)	0.37(1.1)	0.77(2.1)
	Jgx	0.54(2.2)	0.72(2.9)	1.36(3.5)	0.49(1.6)	0.90(2.8)	1.19(3.2)
	Y	/	/	/	0.15(0.5)	0.18(0.6)	0.12(0.3)
	Z	/	/	/	0.67(2.1)	0.89(2.8)	0.85(2.3)
	未同定代謝物 ^{a)}	2.10(8.5)	2.76(11.0)	5.09(13.1)	3.80(12.0)	4.85(15.1)	6.02(16.2)
	抽出残渣	0.74(3.0)	1.30(5.2)	2.26(5.9)	1.18(3.8)	1.73(5.4)	2.81(7.6)
茎	総残留放射能	/	/	3.19(100)	/	/	2.84(100)
	ピコキシ ストロビン	/	/	2.18(68.4)	/	/	1.41(49.9)
	B	/	/	0.10(3.2)	/	/	0.06(2.1)
	C	/	/	0.02(0.7)	/	/	0.01(0.5)
	Dgx	/	/	0.03(1.1)	/	/	/
	F	/	/	0.08(2.4)	/	/	0.06(2.1)
	Jgx	/	/	0.17(5.4)	/	/	0.16(5.5)
	Y	/	/	/	/	/	0.04(1.3)
	Z	/	/	/	/	/	0.58(20.4)
	未同定代謝物 ^{a)}	/	/	0.43(13.3)	/	/	0.29(10.2)
	抽出残渣	/	/	0.18(5.5)	/	/	0.23(8.0)

() : %TRR

ND : 検出限界未満

/ : 該当なし (最終処理 1 及び 7 日後の茎試料は採取せず)

^{a)} : 複数の成分で単一成分の最大値は 3.8%TRR。

(2) なたね

熟成開始期のなたね（品種：Sunrise）に、[pyr-¹⁴C]ピコキシストロビン又は [phe-¹⁴C]ピコキシストロビンを 500 g ai/ha の用量で 7 日間隔で 2 回茎葉散布処理し、1 回目処理 7 日後（2 回目処理前）、2 回目処理 14 及び 21 日後（成熟期、収穫期）に種子及び茎葉を採取して、植物体内運命試験が実施された。

各試料中の総残留放射能及び代謝物は表 13 に示されている。

種子及び茎葉の総残留放射能はそれぞれ 1.66～2.50 mg/kg 及び 5.93～13.0 mg/kg 認められた。

種子中における残留放射能の主要成分は未変化のピコキシストロビン（89.0%TRR～93.8%TRR）で、ほかに代謝物 B が僅かに検出された。

茎葉中における残留放射能の主要成分は未変化のピコキシストロビン（70.2%TRR～96.3%TRR）であり、代謝物として B、C、D、Dgx 及び F が検出されたが、いずれも 10%TRR 未満であった。（参照 2、11）

表 13 各試料中の総残留放射能及び代謝物

標識化合物	[pyr- ¹⁴ C]ピコキシストロビン							
	試料	茎葉						種子
採取時期	1 回目処理 7 日後		2 回目処理 14 日後		2 回目処理 21 日後		2 回目処理 21 日後	
成分	mg/kg	%TRR	mg/kg	%TRR	mg/kg	%TRR	mg/kg	%TRR
総残留放射能	5.93	100	12.5	100	11.8	100	1.66	100
抽出性代謝物	5.79	97.6	12.1	97.1	11.3	95.3	1.53	92.2
ピコキシ ストロビン	5.55	93.4	9.92	79.5	8.29	70.2	1.48	89.0
B	0.02	0.4	0.08	0.7	0.08	0.7	ND	
C	ND		0.03	0.2	0.05	0.4	ND	
D	0.03	0.5	0.22	1.8	0.34	2.9	ND	
Dgx	ND		ND		0.03	0.2	ND	
F	0.05	0.8	0.57	4.6	0.90	7.6	ND	
未同定代謝物 ^{a)}	0.15	2.5	1.30	10.4	1.56	13.2	ND	
抽出残渣	0.14	2.4	0.36	2.9	0.55	4.7	0.13	7.8
標識化合物	[phe- ¹⁴ C]ピコキシストロビン							
試料	茎葉						種子	
採取時期	1 回目処理 7 日後		2 回目処理 14 日後		2 回目処理 21 日後		2 回目処理 21 日後	
成分	mg/kg	%TRR	mg/kg	%TRR	mg/kg	%TRR	mg/kg	%TRR
総残留放射能	7.05	100	11.5	100	13.0	100	2.50	100
抽出性代謝物	6.95	98.6	11.3	98.4	12.7	97.4	2.42	96.7
ピコキシ ストロビン	6.78	96.3	9.29	80.7	9.35	71.9	2.34	93.8
B	ND		0.07	0.6	0.08	0.6	0.02	0.6
C	ND		0.07	0.6	0.11	0.9	ND	
D								
Dgx								
F	0.06	0.8	0.56	4.9	0.96	7.4	ND	
未同定代謝物 ^{a)}	0.11	1.6	1.33	11.6	2.16	16.6	0.01	0.6
抽出残渣	0.10	1.4	0.19	1.6	0.34	2.6	0.08	3.3

ND：検出限界未満

/：該当なし

^{a)}：複数の成分で単一成分の最大値は 4.30%TRR。

(3) だいず

播種後 65 日（未熟期）のだいず（品種：S19-V2）に [pyr-¹⁴C]ピコキシストロビン又は [phe-¹⁴C]ピコキシストロビンを 100 g ai/ha の用量で、14 日間隔で 2 回茎葉散布処理し、2 回目処理 14 日後に未熟茎葉並びに 61 日後（成熟期）に子実、葉及び茎を採取して、植物体内運命試験が実施された。

各試料中の総残留放射能及び代謝物は表 14 に示されている。

2 回目処理 14 日後の未熟茎葉には 1.68～1.80 mg/kg、61 日後の子実、葉及び茎にはそれぞれ、0.074～0.140 mg/kg、4.49～5.48 mg/kg 及び 0.674 mg/kg の

総残留放射能が検出された。

未熟茎葉中における残留放射能の主要成分は未変化のピコキシストロビン（7.4%TRR～10.0%TRR）であり、そのほか代謝物 F、J、Y 及び Z がそれぞれ最大で 1.5%TRR、1.6%TRR、1.7%TRR 及び 1.2%TRR 認められた。また、これらの代謝物以外にも代謝物 Rgxa、Jgx、Rmgx 等のグルコース等の抱合を受けた高極性代謝物が検出された。

子実中における残留放射能の主要成分は代謝物 Z 及び ZD であり、それぞれ 21.3%TRR 及び 25.5%TRR 認められた。そのほか未変化のピコキシストロビン、代謝物 F、J、R 及び Y がそれぞれ最大で 5.9%TRR、0.6%TRR、2.0%TRR、4.5%TRR 及び 2.5%TRR 認められた。また、これらの代謝物以外にも代謝物 Rgxa、Jgx、Rmgx 等のグルコース等の抱合を受けた高極性代謝物が検出された。（参照 2、12）

表 14 各試料中の総残留放射能及び代謝物

標識化合物 試料	[pyr- ¹⁴ C]ピコキシストロビン				[phe- ¹⁴ C]ピコキシストロビン			
	未熟茎葉		子実		未熟茎葉		子実	
成分	mg/kg	%TRR	mg/kg	%TRR	mg/kg	%TRR	mg/kg	%TRR
抽出性代謝物	1.64	91.2	0.061	82.3	1.49	88.8	0.127	91.0
ピコキシストロビン	0.179	10.0	0.004	5.9	0.125	7.4	0.002	1.5
F	ND	ND	ND	ND	0.026	1.5	<0.001	0.6
J	ND	ND	ND	ND	0.027	1.6	0.003	2.0
R	ND	ND	0.003	4.5	ND	ND	ND	ND
Y	/				0.028	1.7	0.003	2.5
Z	/				0.020	1.2	0.030	21.3
ZD	/				ND	ND	0.036	25.5
Rgxa	0.439	24.4	0.006	7.7	0.374	22.3	0.005	3.8
Dmxgx	0.083	4.6	0.005	6.8	/			
Egx	ND	ND	ND	ND	0.109	6.5	0.004	2.8
Jgx	0.258	14.4	0.005	6.2	0.140	8.4	<0.001	0.7
Rmgx	0.180	10.0	0.005	6.3	ND	ND	ND	ND
Rgxb	0.112	6.2	0.003	3.5	0.068	4.1	ND	ND
Zc	ND	ND	ND	ND	0.166	9.9	<0.001	0.5
未同定代謝物	0.340 ^{a)}	19.1	0.025 ^{b)}	33.1	0.329 ^{c)}	19.4	0.033 ^{d)}	23.2
抽出残渣	0.157	8.8	0.013	17.7	0.188	11.2	0.013	9.0
合計	1.80	100	0.074	100	1.68	100	0.140	100

ND：検出限界未満

a)：複数の成分で単一成分の最大値は 2.4%TRR。

b)：複数の成分で単一成分の最大値は 2.7%TRR。

c)：複数の成分で単一成分の最大値は 2.8%TRR。

d)：複数の成分で単一成分の最大値は 4.2%TRR。

/：該当なし

(4) 小麦①

未熟期の小麦（品種：Hussar）に[pyr-¹⁴C]ピコキシストロビン又は[phe-2-¹⁴C]ピコキシストロビンを 400 g ai/ha の用量で、6 週間隔で 2 回散布処理し、2 回目処理 14 日後（未熟期）に茎葉、2 回目処理 48 日後（成熟期）に穀粒及びわらを採取して、植物体内運命試験が実施された。

試料中の総残留放射能及び代謝物は表 15 に示されている。

穀粒の総残留放射能濃度は 0.063～0.276 mg/kg であった。

未変化のピコキシストロビンは茎葉、わら及び穀粒でそれぞれ最大で 55.7%TRR、21.4%TRR 及び 7.6%TRR 認められた。

代謝物としては、穀粒で Y が 14.9%TRR 認められた。そのほか、穀粒で代謝物 Z 及び ZB、茎葉及びわらで複数の代謝物が検出されたが、いずれも 10%TRR 未満であった。（参照 2、13）

表 15 試料中の総残留放射能及び代謝物

標識化合物	試料	総残留放射能		ピコキシストロビン (%TRR)	代謝物 (%TRR)
		mg/kg	%TRR		
[pyr- ¹⁴ C]ピコキシストロビン	茎葉	3.74	95.1	49.8	Dmgx(3.3)、Dgx(2.9)、B(1.5)、I(1.3)、F(1.1)、H(0.7)、J(0.4)
	わら	9.44	95.4	19.9	C(6.1)、J(4.6)、F(4.3)、H(2.5)、M(2.3)、ZA(2.2)、D(2.0)、I(1.5)、B(1.3)、Dgx(0.2)
	穀粒	0.063	77.9	7.6	天然物(16.3) ^{a)}
[phe-2- ¹⁴ C]ピコキシストロビン	茎葉	5.56	94.6	55.7	Z(1.6)、Y(1.5)、I(1.3)、B(1.0)、F(0.9)、H(0.5)、J(0.5)、X(0.2)
	わら	10.3	93.5	21.4	C(4.8)、F(3.5)、J(3.0)、H(2.8)、ZA(2.7)、I(2.0)、Y(1.8)、Z(1.8)、M(1.4)、B(1.3)、X(1.0)、ZB(0.8)、V(0.4)
	穀粒	0.276	90.2	3.5	Y(14.9)、天然物(9.4) ^{b)} 、ZB(7.9) ^{c)} 、Z(7.4)

a) : グルコース 0.009 mg/kg(11.0%TRR)を含む。

b) : グルコース 0.013 mg/kg(4.2%TRR)を含む。

c) : 植物体内運命試験（小麦②）[2. (5)]において、代謝物 ZB と同定された。

(5) 小麦②（代謝物 ZB の同定）

植物体内運命試験（小麦①）[2. (4)]で得られた穀粒試料における未同定代謝物（ZB）の同定及びラット（一群雌雄各 2 匹、系統不明）に[phe-2-¹⁴C]ピコキシストロビンを 10 mg/kg 体重又は 100 mg/kg 体重で単回経口投与し、得られた投与後 3 日間の尿、投与 3 日後の肝臓及び腎臓を試料として、代謝物 ZB の検出について検討された。

小麦穀粒中の未同定代謝物は TLC 及び HPLC により標準品とのクロマトグ

ラフィーにより行い構造決定され、代謝物 ZB であることが確認された。

代謝物 ZB は雌雄ラットの尿中にも僅かに認められ、雄ラットの尿試料（10 mg/kg 体重投与群）では 0.047%TRR 認められた。肝臓及び腎臓では検出されなかった。（参照 2、14）

（6）りんご

開花終期のりんご（品種：Cox's orange pippins）に[pyr-¹⁴C]ピコキシストロビン又は[phe-2-¹⁴C]ピコキシストロビンを 180 g ai/ha で 1 回目及び 21 日後に茎葉散布処理し、81 日後に 120 g ai/ha の用量で茎葉散布処理し、最終処理 14 日後に果実を採取して、植物体内運命試験が実施された。

試料中の総残留放射能及び代謝物は表 16 に示されている。

りんご果実における総残留放射能は 0.066～0.20 mg/kg であった。

果実における残留放射能の主要成分は未変化のピコキシストロビンであり、53.0%TRR～54.8%TRR 認められた。ほかに代謝物 D、F、H、I、J 及び Z が検出されたが、いずれも 10%TRR 未満であった。（参照 2、15）

表 16 試料中の総残留放射能及び代謝物

標識化合物	[pyr- ¹⁴ C] ピコキシストロビン		[phe-2- ¹⁴ C] ピコキシストロビン	
	mg/kg	%TRR	mg/kg	%TRR
試料	果実			
成分	mg/kg	%TRR	mg/kg	%TRR
総残留放射能	0.066	100	0.20	100
抽出性代謝物	0.058	90.8	0.172	86.1
ピコキシストロビン	0.035	53.0	0.110	54.8
D	<0.001	0.4		
F	ND		0.002	0.8
H	0.004	6.1	0.011	5.3
I	0.002	2.4	0.005	2.4
J	ND		<0.001	<0.1
Z			0.003	1.3
未同定代謝物 ^{a)}	0.015 ^{b)}	23.1	0.042 ^{c)}	21.3
水溶性画分	0.004	5.6	0.011	5.6
抽出残渣	0.006	9.2	0.028	14.0

ND：検出限界未満

/：該当なし

a)：未分離領域も含む。

b)：複数の成分で単一成分の最大値は 12.2%TRR。

c)：複数の成分で単一成分の最大値は 10.7%TRR。

ピコキシストロビンの植物体における代謝経路は、異性化による代謝物 B の生

成、加水分解による代謝物 C 及び J の生成、O-脱メチル化による代謝物 H 及び Q の生成並びにアクリル酸側鎖の分解による代謝物 E 及び F の生成又はベンジルエーテル結合の開裂による代謝物 D の生成、脱ピリジリル体 V の生成及びそれらの抱合体の生成並びに代謝物 V から代謝物 ZD を介した代謝物 Y 及び Z の生成であると考えられた。

3. 土壤中運命試験

(1) 好氣的土壤中運命試験①

砂壤土（2 か所）、砂質埴壤土及び砂土（いずれも英国）の水分含量を容水量 pF 2 に調整し、20℃の暗条件下で 17～18 日間プレインキュベートした後、[pyr-¹⁴C]ピコキシストロビン又は[phe-2-¹⁴C]ピコキシストロビンを 0.5 mg/kg 乾土となるように添加し、20℃の暗条件下で最長 364 日間インキュベートする好氣的土壤中運命試験が実施された。

推定半減期は表 17 に示されている。

未変化のピコキシストロビンは経時的に減少し、処理 119 日後で 5.3%TAR～11.0%TAR、処理 364 日後で 3.4%TAR～4.3%TAR となった。

各土壤の抽出画分における主要分解物として、C 及び D がそれぞれ最大で 26.3%TAR 及び 13.8%TAR 認められた。そのほか未同定分解物が認められたがいずれも 5%TAR 未満であった。

土壤からの揮発成分は分解物 ZE 及び ¹⁴CO₂ で、いずれの土壤においても経時的に増加し、それぞれ 119 日後に 1.5%TAR～8.2%TAR 及び 17.9%TAR～42.8%TAR、364 日後に 6.9%TAR 及び 33.9%TAR～59.9%TAR であった。（参照 2、16）

表 17 推定半減期（日）

土壤	砂壤土		砂質埴壤土	砂土
推定半減期	19	24	20	33

(2) 好氣的土壤中運命試験②

砂壤土（2 か所）、砂質埴壤土及び埴質砂土（いずれも英国）の水分含量を容水量 pF 2～2.5 に調整し、[pyr-¹⁴C]ピコキシストロビンを 0.5 mg/kg 乾土となるように添加し、20℃、暗条件下で最長 119 日間インキュベートする好氣的土壤中運命試験が実施された。

推定半減期は表 18 に示されている。

未変化のピコキシストロビンは、経時的に減少し、処理 119 日後で 9.1%TAR～22.5%TAR となった。

各土壤の抽出画分における主要分解物として、C 及び D がそれぞれ最大で 30.0%TAR 及び 13.2%TAR 認められた。そのほか未同定分解物が認められたが

いずれも 5%TAR 未満であった。

土壌からの揮発成分は分解物 ZE 及び $^{14}\text{CO}_2$ で、いずれの土壌においても経時的に増加し、それぞれ 119 日後に 1.9%TAR~31.2%TAR 及び 13.4%TAR~22.0%TAR であった。(参照 2、17)

表 18 推定半減期 (日)

土壌	砂壤土		砂質埴壤土	壤質砂土
推定半減期	31	22	24	38

(3) 好氣的土壌中運命試験③

砂壤土、砂質埴壤土及び壤質砂土 (いずれも英国) の水分含量を容水量 pF 2 に調整し、[phe-2- ^{14}C]ピコキシストロビンを 0.5 mg/kg 乾土となるように添加し、20°C、暗条件下で最長 140 日間インキュベートする好氣的土壌中運命試験が実施された。

推定半減期は表 19 に示されている。

未変化のピコキシストロビンは、経時的に減少し、処理 140 日後で 4.3%TAR~9.7%TAR であった。

各土壌における主要分解物として、C が最大で 23.6%TAR 認められた。そのほか未同定分解物が認められたが、いずれも 5%TAR 未満であった。

土壌からの揮発成分は $^{14}\text{CO}_2$ で、いずれの土壌においても経時的に増加し、140 日後に 46.2%TAR~57.6%TAR であった。(参照 2、18)

表 19 推定半減期 (日)

土壌	砂壤土	砂質埴壤土	壤質砂土
推定半減期	17.4	15.9	31.6

好氣的土壌におけるピコキシストロビンの分解経路は加水分解による分解物 C の生成、エーテル結合の開裂による分解物 D 及び ZE の生成、その後の非抽出性放射能及び CO_2 生成であると考えられた。

(4) 土壌表面光分解試験

砂質埴壤土 (英国) の薄層プレートに [pyr- ^{14}C]ピコキシストロビン又は [phe-2- ^{14}C]ピコキシストロビンを 0.1 mg/g 乾土となるように土壌表面処理し、キセノン光 (光強度: 30.6 W/m²、フィルターにより紫外線をカット) を 20±1°C で最長 22 日間照射する土壌表面光分解試験が実施された。

ピコキシストロビンは光照射下で速やかに減少し、処理 30 日後には 19.1%TAR~24.8%TAR まで減少した。推定半減期は北緯 50°、夏季における太陽光下で 7 日、東京春季太陽光下で 23 日と算出された。

検出された主な分解物は B、D、F、H、I 及び Z であり、それぞれ最大で 3.8% TAR、28.3% TAR、3.0% TAR、2.9% TAR、2.1% TAR 及び 6.6% TAR であった。そのほか未同定分解物が認められたがいずれも 2.2% TAR 以下であった。

土壌表面光照射におけるピコキシストロビンの分解経路はアクリル酸エステルの段階的酸化による分解物 Z の生成、エーテル結合の開裂による分解物 D の生成又は異性化による分解物 B の生成並びにこれらの後の非抽出性放射能及び CO₂ 生成であると考えられた。(参照 2、19)

(5) 土壌吸脱着試験

① 土壌吸脱着試験

6 種類の土壌 [砂壤土及びシルト質埴壤土 (ともに米国) 並びに砂壤土 (2 か所)、砂土及び砂質埴壤土 (いずれも英国)] を用いたピコキシストロビンの土壌吸脱着試験が実施された。

各土壌における Freundlich の吸着係数及び脱着係数は表 20 に示されている。(参照 2、20)

表 20 Freundlich の吸着係数及び脱着係数

土壌	採取地	K_{ads}	$K_{ads_{oc}}$	$K_{des_{oc}}$
砂壤土	米国	5.0	870	1,100
シルト質埴壤土	米国	21	990	1,000
砂壤土	英国	22	750	880
砂壤土	英国	15	820	1,000
砂土	英国	3.6	1,200	1,900
砂質埴壤土	英国	13	760	920

K_{ads} : Freundlich の吸着係数、 $K_{ads_{oc}}$: 有機炭素含有率により補正した吸着係数
 $K_{des_{oc}}$: 有機炭素含有率により補正した Freundlich の脱着係数

② 土壌吸脱着試験

火山灰土・シルト質埴壤土 (栃木) を用いたピコキシストロビンの土壌吸着試験が実施された。

Freundlich の吸着係数 K_{ads} は 11.1、有機炭素含有率により補正した吸着係数 $K_{ads_{oc}}$ は 127 であった。(参照 2、21)

4. 水中運命試験

(1) 加水分解試験

pH 4 (酢酸緩衝液)、pH 5 (酢酸緩衝液)、pH 7 (酢酸緩衝液) 及び pH 9 (ホウ酸緩衝液) の各滅菌緩衝液に、[pyr-¹⁴C]ピコキシストロビンを 1 mg/L とするよう添加し、50±1°C (pH 4、7 及び 9 の緩衝液) 又は 25±1°C (pH 5、7 及び 9 の緩衝液) で最長 32 日間、暗所条件下でインキュベートして加水分解試験が実施された。

ピコキシストロビンは 50°C、pH 4 及び 7 の緩衝液中並びに 25°C、pH 5、7 及び 9 の緩衝液中では分解されず安定であった。

50°C、pH 9 の緩衝液中では主要分解物として、C 及び E が処理 32 日後にそれぞれ 32.1% TAR 及び 37.9% TAR 認められた。推定半減期は 360 時間（15 日間）と算出された。（参照 2、22）

（2）水中光分解試験①

滅菌自然水（米国、pH 7.4）又は pH 7 の滅菌酢酸緩衝液に [pyr-¹⁴C]ピコキシストロビンを 1.5 mg/L となるように添加し、25±2°C で最長 21 日間、キセノン光（光強度：692 W/m²、波長：290 nm 以下をカット）を照射して水中光分解試験が実施された。なお、暗所対照区が設けられた。

自然水及び緩衝液中のピコキシストロビンは、処理直後の 97.1% TAR 及び 98.9% TAR から光照射 21 日後には 73.8% TAR 及び 47.1% TAR まで減少した。

分解物として主に D 及び H が検出され、自然水ではそれぞれ最大で 1.86% TAR（21 日後）及び 10.4% TAR（21 日後）、緩衝液ではそれぞれ最大で 2.34% TAR（21 日後）及び 35.9% TAR（18 日後）認められた。そのほか未同定分解物の生成が認められたが、いずれも 5% TAR 以下であった。

推定半減期は表 21 に示されている。

暗所対照区では、自然水及び緩衝液中ともにピコキシストロビンの分解はほとんど認められなかった。（参照 2、23）

表 21 推定半減期（日）

供試水	キセノン光		自然太陽光下 (東京、春(4~6月))
	光照射区	遮光区	
自然水	68	1,120	477
pH 7 緩衝液	23.9	383	168

（3）水中光分解試験②

pH 7 の滅菌緩衝液（酢酸）に [pyr-¹⁴C]ピコキシストロビン又は [phe-2-¹⁴C]ピコキシストロビンを 1.4 mg/L となるように添加し、25±1°C で最長 30 日間、キセノン光（光強度：33.0~34.0 W/m²、波長：フィルターにより紫外線をカット）を照射して水中光分解試験が実施された。なお、暗所対照区が設けられた。

ピコキシストロビンは、処理直後の 97.7% TAR~100% TAR から光照射 30 日後には 36.7% TAR~40.7% TAR まで減少した。分解物として主に B、D 及び H が検出され、最大でそれぞれ 14.2% TAR、1.9% TAR 及び 15.3% TAR で認められた。ほかに未同定分解物の生成が認められたがいずれも 6% TAR 未満であった。

ピコキシストロビンの推定半減期は 20.3 日（北緯 50° 夏季太陽光換算）、東京春季太陽光換算で 55.9 日と算出された。

暗所対照区では、ピコキシストロビンの分解はほとんど認められなかった。(参照 2、24)

5. 土壌残留試験

火山灰土・壤土（茨城）及び沖積土・壤土（高知）を用いて、ピコキシストロビン並びに分解物 B、C 及び D を分析対象化合物とした土壌残留試験が実施された。結果は表 22 に示されている。（参照 2、25）

表 22 土壌残留試験成績

試験	濃度	土性	推定半減期（日）		
			ピコキシストロビン	ピコキシストロビン ＋分解物 B、C 及び D	
ほ場 試験	畑地	1.58 g ai/ha ^{a)}	火山灰土・壤土	69	85
			沖積土・壤土	15	19

a) : 22.5%フロアブル

6. 作物残留試験

(1) 作物残留試験

国内において、果実、野菜等を用いてピコキシストロビン並びに代謝物 B、Y 及び Z（参考値）を分析対象化合物とした作物残留試験が実施された。結果は別紙 3 に示されている。

ピコキシストロビンの最大残留値は、最終散布 1 日後に収穫したかぶ（葉部）の 25.8 mg/kg であった。代謝物 B の最大残留値は、最終散布 1 日後に収穫したもも（果皮）の 0.33 mg/kg であり、可食部では、最終散布 3 日後に収穫したかぶ（葉部）の 0.10 mg/kg であった。代謝物 Y の最大残留値は、最終散布 7 日後に収穫したブロッコリー（花蕾）の 0.08 mg/kg であった。代謝物 Z はいずれの試料でも定量限界未満であった。

また、海外において、小麦、大麦、だいず等を用いてピコキシストロビン並びに代謝物 C、D 及び F を分析対象化合物とした作物残留試験が実施された。結果は別紙 4 に示されている。ピコキシストロビンの最大残留値は、最終散布当日に収穫しただいず（干し草）の 66 mg/kg であり、可食部では、最終散布 45 日後に収穫した大麦（穀粒）の 0.23 mg/kg であった。代謝物 C の最大残留値は、最終散布 7 日後に収穫したとうもろこし（茎葉）の 2.1 mg/kg であり、可食部では、最終散布 21 日後に収穫したなたね（種子）の 0.010 mg/kg であった。代謝物 D の最大残留値は最終散布 3 日後に収穫しただいず（青刈り）の 0.67 mg/kg であり、可食部では、最終散布 14 日後に収穫したえんどうまめ（種子）の 0.042 mg/kg であった。代謝物 F の最大残留値は最終散布当日及び 3 日後に収穫しただいず（干し草）の 0.87 mg/kg であり、可食部では、最終散布 14 日後に収穫したえんどうまめ（種子）の 0.025 mg/kg であった。（参照 2、26、77、78）

(2) 推定摂取量

別紙 3 の作物残留試験成績に基づき、ピコキシストロビンを暴露評価対象物質とした際に食品中から摂取される推定摂取量が表 23 に示されている（別紙 5 参照）。

なお、本推定摂取量の算定は、登録又は申請された使用方法からピコキシストロビンが最大の残留を示す使用条件で、全ての適用作物に使用され、加工・調理による残留農薬の増減が全くないとの仮定の下に行った。

表 23 食品中から摂取されるピコキシストロビンの推定摂取量

	国民平均 (体重：55.1 kg)	小児 (1～6 歳) (体重：16.5 kg)	妊婦 (体重：58.5 kg)	高齢者 (65 歳以上) (体重：56.1 kg)
摂取量 ($\mu\text{g}/\text{人}/\text{日}$)	189	98.8	207	221

7. 一般薬理試験

ピコキシストロビンのラット及びマウスを用いた一般薬理試験が実施された。結果は表 24 に示されている。（参照 2、27）

表 24 一般薬理試験概要

試験の種類		動物種	動物数 /群	投与量 (mg/kg 体重) (投与経路)	最大 無作用量 (mg/kg 体重)	最小 作用量 (mg/kg 体重)	結果の概要
一般 状態	Irwin 法	ICR マウス	雄 3	0、20、200、 2,000 (経口)	2,000	—	影響なし
			雌 3		2,000	—	影響なし
	FOB 法	SD ラット	雄 5		2,000	—	影響なし
			雌 5		200	2,000	2,000 mg/kg 体重で死 亡例 (1 例)
呼 吸 器 系	呼吸数	SD ラット	雄 5		2,000	—	影響なし
循 環 器 系	血圧、 心拍数	SD ラット	雄 5		2,000	—	影響なし
消 化 器 系	小腸炭末 輸送能	SD ラット	雌 8	0、2.5、10、 40 (経口)	40	—	影響なし

溶媒：0.5%MC 水溶液に懸濁
—：最小作用量は設定されず。

8. 急性毒性試験

(1) 急性毒性試験

ピコキシストロビン (原体) のラットを用いた急性毒性試験が実施された。結果は表 25 に示されている。(参照 2、28～32)

表 25 急性毒性試験概要（原体）

投与経路	動物種	LD ₅₀ (mg/kg 体重)		観察された症状
		雄	雌	
経口	Wistar (Alpk:APfSD) ラット 雌雄各 5 匹	>5,000	>5,000	自発運動低下、下痢、立毛、被毛及び尾部の橙色の汚れ等（投与日～11 日後） 死亡例なし
	SD ラット 雌 3 匹	/	>5,000	2 例に下痢（投与日） 死亡例なし
経皮	Wistar (Alpk:APfSD) ラット 雌雄各 5 匹	>2,000	>2,000	症状及び死亡例なし
	SD ラット 雌雄各 5 匹	>5,000	>5,000	症状及び死亡例なし
吸入	SD ラット 雌雄各 5 匹	LC ₅₀ (mg/L)		症状及び死亡例なし
		>4.86	>4.86	

代謝物 F、 Y 及び ZE を用いた急性毒性試験が実施された。結果は表 26 に示されている。（参照 2、 33～35）

表 26 急性毒性試験概要（代謝物）

被験物質	投与経路	動物種	LD ₅₀ (mg/kg 体重)		観察された症状
			雄	雌	
F	経口	Wistar (Alpk:APfSD) ラット 雌雄各 5 匹	387	387	300 mg/kg 体重以上：自発運動低下、弛緩、疲弊、音に対する反応性低下、低体温、側腹部のよじれ、呼吸不整、立毛、尿による被毛の汚れ、脊柱後湾、不安定及び脱水状態（投与日） 500 mg/kg 体重で死亡例（雌雄全例、投与日）
Y	経口	Wistar (Alpk:APfSD) ラット 雌雄各 5 匹	>2,000	>2,000	症状及び死亡例なし
ZE	吸入	Wistar (Alpk:APfSD) ラット 雌雄各 5 匹	LC ₅₀ (mg/L)		流涎、音に対する反応性低下、呼吸深大、呼吸数の低下、流涙、被毛濡れ、円背位、平伏姿勢、立毛、異常な呼吸音、自発運動低下、不安定 (reduced stability)、身震い、低体温、各種反応（肢撤去反射、正向反射、開脚反射、視覚性置き直し反射、眼瞼反射、耳介反射）の消失又は低下、鼻周囲の汚れ、発声及び体重増加量抑制 雄：死亡例なし 雌：26.2 mg/L で死亡例
			>26.2	>10.5	

(2) 急性神経毒性試験 (ラット)

SD ラット (一群雌雄各 12 匹) を用いた強制単回経口 (原体 : 0、200、1,000 及び 2,000 mg/kg 体重) 投与による急性神経毒性試験が実施された。

各投与群で認められた毒性所見は表 27 に示されている。

神経病理組織学的検査において、検体投与による影響は認められなかった。

本試験において、200 mg/kg 体重以上投与群の雌雄で体重及び摂餌量減少等が認められたことから、本試験における無毒性量は雌雄とも 200 mg/kg 体重未満であると考えられた。急性神経毒性は認められなかった。(参照 2、36)

表 27 急性神経毒性試験 (ラット) で認められた毒性所見

投与群	雄	雌
2,000 mg/kg 体重	<ul style="list-style-type: none">・皮膚及び被毛の着色・立ち上がり回数減少	<ul style="list-style-type: none">・死亡 (3 匹)・下痢・鼻部に赤色分泌物・高姿勢・歩行異常・自発運動量低下
1,000 mg/kg 体重	<ul style="list-style-type: none">・下痢・低体温・円背位・眼瞼下垂	<ul style="list-style-type: none">・被毛の汚れ、着色又は湿潤・眼瞼下垂
200 mg/kg 体重	<ul style="list-style-type: none">・体重及び摂餌量減少 (投与 1~2 日後)・自発運動量低下	<ul style="list-style-type: none">・体重[§]及び摂餌量減少 (投与 1~2 日後)・低体温・立ち上がり回数減少

§ : 200 mg/kg 体重及び 1,000 mg/kg 体重で統計学的有意差はないが、検体投与の影響と考えられた。

9. 眼・皮膚に対する刺激性及び皮膚感作性試験

ピコキシストロビン (原体) の NZW ウサギを用いた眼刺激性及び皮膚刺激性試験が実施された。

その結果、ウサギの眼粘膜に対して刺激性、皮膚に対して極めて軽度な刺激性が認められた。

Hartley モルモットを用いた皮膚感作性試験 (Maximization 法) が実施され、皮膚感作性は陰性であった。(参照 2、37~42)

10. 亜急性毒性試験

(1) 90 日間亜急性毒性試験 (ラット)

Wistar (Alpk:AP_fSD) ラット (一群雌雄各 12 匹) を用いた混餌 (原体 : 0、100、500 及び 1,250 ppm : 平均検体摂取量は表 28 参照) 投与による 90 日間亜急性毒性試験が実施された。

表 28 90 日間亜急性毒性試験（ラット）の平均検体摂取量

投与群		100 ppm	500 ppm	1,250 ppm
平均検体摂取量 (mg/kg 体重/日)	雄	8.5	41.7	105
	雌	9.7	48.1	120

本試験において、1,250 ppm 投与群の雌雄で体重増加抑制（投与 2 週以降）及び摂餌量減少（雄：投与 1 週以降、雌：投与 3 週以降）が認められたので、無毒性量は雌雄とも 500 ppm（雄：41.7 mg/kg 体重/日、雌：48.1 mg/kg 体重/日）であると考えられた。（参照 2、43）

（2）90 日間亜急性毒性試験（マウス）＜参考資料²＞

C57BL/10J_fAP/Alpk マウス（一群雌雄各 10 匹）を用いた混餌（原体：0、200、800、1,600 及び 2,400 ppm：平均検体摂取量は表 29 参照）投与による 90 日間亜急性毒性試験が実施された。

表 29 90 日間亜急性毒性試験（マウス）の平均検体摂取量

投与群		200 ppm	800 ppm	1,600 ppm	2,400 ppm
平均検体摂取量 (mg/kg 体重/日)	雄	33.2	137	291	422
	雌	43.8	176	359	535

各投与群で認められた毒性所見は表 30 に示されている。（参照 2、44）

表 30 90 日間亜急性毒性試験（マウス）で認められた毒性所見

投与群	雄	雌
2,400 ppm		
1,600 ppm 以上	<ul style="list-style-type: none"> ・ 体重増加抑制（投与 2 日以降）及び摂餌量減少（投与 1 日） ・ 肝細胞肥大 	
800 ppm 以上	800 ppm 以下 毒性所見なし	<ul style="list-style-type: none"> ・ 体重増加抑制（投与 2 日以降）及び摂餌量減少（投与 1 日） ・ 肝細胞肥大
200 ppm		毒性所見なし

（3）90 日間亜急性毒性試験（イヌ）

ビーグル犬（一群雌雄各 4 匹）を用いた混餌（原体：0、125、250 及び 500 ppm：平均検体摂取量は表 31 参照）投与による 90 日間亜急性毒性試験が実施された。

² 血液生化学的検査が実施されていないため参考資料とした。

表 31 90 日間亜急性毒性試験（イヌ）の平均検体摂取量

投与群		125 ppm	250 ppm	500 ppm
平均検体摂取量 (mg/kg 体重/日)	雄	4.3	8.9	16.5
	雌	4.3	8.5	16.9

各投与群で認められた毒性所見は表 32 に示されている。

本試験において、500 ppm 投与群の雌雄で体重増加抑制、摂餌量減少等が認められたので、無毒性量は雌雄とも 250 ppm (雄: 8.9 mg/kg 体重/日、雌: 8.5 mg/kg 体重/日) であると考えられた。(参照 2、45)

表 32 90 日間亜急性毒性試験（イヌ）で認められた毒性所見

投与群	雄	雌
500 ppm	<ul style="list-style-type: none"> ・ 体重減少（投与 1 週）、体重増加抑制（投与 2 週以降）及び摂餌量減少（投与 1 週以降） ・ Alb 及び TP 減少 	<ul style="list-style-type: none"> ・ 体重減少（投与 1 週）、体重増加抑制（投与 2 週以降）及び摂餌量減少（投与 1 週以降） ・ Alb 及び TP 減少
250 ppm 以下	毒性所見なし	毒性所見なし

(4) 90 日間亜急性神経毒性試験（ラット）

SD ラット（一群雌雄各 12 匹）を用いた混餌（原体：0、100、600 及び 3,500 ppm：平均検体摂取量は表 33 参照）投与による 90 日間亜急性神経毒性試験が実施された。

表 33 90 日間亜急性神経毒性試験（ラット）の平均検体摂取量

投与群		100 ppm	600 ppm	3,500 ppm
平均検体摂取量 (mg/kg 体重/日)	雄	6.0	35.7	207
	雌	7.7	45.8	246

本試験において、3,500 ppm 投与群の雌雄で体重増加抑制（投与 1 週以降）及び摂餌量減少（投与 1 週以降）が認められたので、無毒性量は雌雄とも 600 ppm (雄: 35.7 mg/kg 体重/日、雌: 45.8 mg/kg 体重/日) であると考えられた。亜急性神経毒性は認められなかった。(参照 2、46)

(5) 28 日間亜急性経皮毒性試験（ラット）①

Wistar (Alpk:AP_fSD) ラット（一群雌雄各 5 匹）を用いた経皮（原体：0、200、500 及び 1,000 mg/kg 体重/日、6 時間/日、5 日/週）投与による 28 日間亜急性経皮毒性試験が実施された。

本試験において、いずれの投与群でも検体投与による影響は認められなかったため、無毒性量は雌雄とも本試験の最高用量 1,000 mg/kg 体重/日であると考えられた。(参照 2、47)

(6) 28日間亜急性経皮毒性試験（ラット）②

SDラット（一群雌雄各10匹）を用いた経皮（原体：0、100、300及び1,000 mg/kg 体重/日、6時間/日、5日/週）投与による28日間亜急性経皮毒性試験が実施された。

本試験において、いずれの投与群でも検体投与による影響は認められなかったため、無毒性量は雌雄とも本試験の最高用量1,000 mg/kg 体重/日であると考えられた。（参照2、48）

(7) 28日間亜急性毒性試験（ラット、代謝物Y）

Wistar (Alpk:AP_fSD)ラット（一群雌雄各5匹）を用いた混餌（代謝物Y：0、30、500及び1,600 ppm：平均検体摂取量は表34参照）投与による28日間亜急性毒性試験が実施された。

表34 28日間亜急性毒性試験（ラット、代謝物Y）の平均検体摂取量

投与量		30 ppm	500 ppm	1,600 ppm
平均検体摂取量 (mg/kg 体重/日)	雄	3.5	58.2	186
	雌	3.4	58.3	182

本試験において、いずれの投与群でも検体投与による影響は認められなかったため、無毒性量は雌雄とも本試験の最高用量1,600 ppm（雄：186 mg/kg 体重/日、雌：182 mg/kg 体重/日）であると考えられた。（参照2、49）

(8) 90日間亜急性毒性試験（ラット、代謝物F）

Wistar (Alpk:AP_fSD)ラット（一群雌雄各12匹）を用いた混餌（代謝物F：0、60、180及び600 ppm：平均検体摂取量は表35参照）投与による90日間亜急性毒性試験が実施された。

表35 90日間亜急性毒性試験（ラット、代謝物F）の平均検体摂取量

投与量		60 ppm	180 ppm	600 ppm
平均検体摂取量 (mg/kg 体重/日)	雄	4.8	14.3	48.4
	雌	5.2	15.7	53.3

各投与群で認められた毒性所見は表36に示されている。

本試験において、180 ppm以上投与群の雄で体重増加抑制及び摂餌量減少、600 ppm投与群の雌で肝及び腎絶対及び比重量増加が認められたため、無毒性量は雄で60 ppm（4.8 mg/kg 体重/日）、雌で180 ppm（15.7 mg/kg 体重/日）であると考えられた。（参照2、50）

表 36 90 日間亜急性毒性試験（ラット、代謝物 F）で認められた毒性所見

投与群	雄	雌
600 ppm	・腎間質性単核細胞浸潤及び好塩基性尿細管	・肝及び腎絶対及び比重量増加
180 ppm 以上	・体重増加抑制及び摂餌量減少 [§]	180 ppm 以下 毒性所見なし
60 ppm	毒性所見なし	

§：600 ppm 投与群では統計学的有意差はないが、検体投与の影響と考えられた。

1 1. 慢性毒性試験及び発がん性試験

(1) 1 年間慢性毒性試験（イヌ）

ビーグル犬（一群雌雄各 4 匹）を用いた混餌（原体：0、50、150 及び 500 ppm：平均検体摂取量は表 37 参照）投与による 1 年間慢性毒性試験が実施された。

表 37 1 年間慢性毒性試験（イヌ）の平均検体摂取量

投与群		50 ppm	150 ppm	500 ppm
平均検体摂取量 (mg/kg 体重/日)	雄	1.6	4.8	16.1
	雌	1.6	4.6	15.7

本試験において、500 ppm 投与群の雄で体重減少（投与 1～2 週）、体重増加抑制（投与 3 週以降）及び摂餌量減少（投与 1 週以降）、同投与群の雌で削瘦（3/4 例）、体重減少（投与 1 週）、体重増加抑制（投与 2 週以降）及び摂餌量減少（投与 1 週以降）が認められたので、無毒性量は雌雄とも 150 ppm（雄：4.8 mg/kg 体重/日、雌：4.6 mg/kg 体重/日）であると考えられた。（参照 2、51）

(2) 2 年間慢性毒性/発がん性併合試験（ラット）①

Wistar (Alpk:AP₁SD) ラット（主群：一群雌雄各 52 匹、12 か月中間と殺群：一群雌雄各 12 匹）を用いた混餌（原体：0、50、200 及び 750 ppm：平均検体摂取量は表 38 参照）投与による 2 年間慢性毒性/発がん性併合試験が実施された。

表 38 2 年間慢性毒性/発がん性併合試験（ラット）①の平均検体摂取量

投与群		50 ppm	200 ppm	750 ppm
平均検体摂取量 (mg/kg 体重/日)	雄	3.1	12.2	45.6
	雌	3.8	14.8	57.8

本試験において、いずれの投与群でも検体投与による影響は認められず、発生頻度の増加した腫瘍性病変も認められなかったことから、無毒性量は雌雄とも本試験の最高用量 750 ppm（雄：45.6 mg/kg 体重/日、雌：57.8 mg/kg 体重/日）であると考えられた。発がん性は認められなかった。（参照 2、52）

(3) 2年間慢性毒性/発がん性併合試験（ラット）②

SDラット（主群：一群雌雄各 60 匹、12 か月中間と殺群：一群雌雄各 10 匹）を用いた混餌（原体：0、50、200、1,000 及び 3,500 ppm：平均検体摂取量は表 39 参照）投与による 2 年間慢性毒性/発がん性併合試験が実施された。

表 39 2 年間慢性毒性/発がん性併合試験（ラット）②の平均検体摂取量

投与群		50 ppm	200 ppm	1,000 ppm	3,500 ppm
平均検体摂取量 (mg/kg 体重/日)	雄	2.2	8.8	45.3	162
	雌	2.8	11.0	57.1	203

各投与群で認められた毒性所見は表 40、精巣間細胞腫及び過形成の発生頻度は表 41 に示されている。

3,500 ppm 投与群の雄で精巣間細胞腫の発生頻度が有意に増加した。

本試験において、3,500 ppm 投与群の雌雄で体重増加抑制、摂餌量減少等が認められたので、無毒性量は雌雄とも 1,000 ppm（雄：45.3 mg/kg 体重/日、雌：57.1 mg/kg 体重/日）であると考えられた。（参照 2、53）

表 40 2 年間慢性毒性/発がん性併合試験（ラット）②で認められた毒性所見
(非腫瘍性病変)

投与群	雄	雌
3,500 ppm	<ul style="list-style-type: none"> ・体重増加抑制（投与 1 週以降）及び摂餌量減少（投与 1 週以降） ・精巣絶対及び比重量増加 ・精巣間細胞過形成 	<ul style="list-style-type: none"> ・体重増加抑制（投与 1 週以降）及び摂餌量減少（投与 1 週以降）
1,000 ppm 以下	毒性所見なし	毒性所見なし

表 41 精巣間細胞腫及び過形成の発生頻度

投与群	0 ppm	50 ppm	200 ppm	1,000 ppm	3,500 ppm
検査動物数	70	70	70	70	70
精巣間細胞腫	1 (1.43%)	1 (1.43%)	0 (0.00%)	2 (2.86%)	7** # \$ (10.0%)
精巣間細胞過形成	1 (1.43%)	2 (2.86%)	1 (1.43%)	1 (1.43%)	8* ## (11.4%)

** : Fisher の直接確率検定(片側検定、 $p < 0.01$)

* : Fisher の直接確率検定(両側検定、 $p < 0.05$)

: Cochran-Armitage の傾向検定 ($p < 0.05$)、## : Cochran-Armitage の傾向検定 ($p < 0.01$)

\$: Peto の検定 ($p < 0.01$)

(4) 18 か月間発がん性試験（マウス）①

C57BL/10J_eAP/Alpk マウス（一群雌雄各 50 匹）を用いた混餌（原体：0、50、200 及び 800 ppm：平均検体摂取量は表 42 参照）投与による 18 か月間発がん性試験が実施された。

表 42 18 か月間発がん性試験（マウス）①の平均検体摂取量

投与群		50 ppm	200 ppm	800 ppm
平均検体摂取量 (mg/kg 体重/日)	雄	6.6	26.2	109
	雌	8.8	35.9	145

検体投与により発生頻度の増加した腫瘍性病変は認められなかった。

本試験において、800 ppm 投与群の雄で体重増加抑制（雄：投与 3 週以降）、同投与群の雌で体重増加抑制（雌：投与 2 週以降）並びに胃の炎症及びびらんが認められたので、無毒性量は雌雄とも 200 ppm（雄：26.2 mg/kg 体重/日、雌：35.9 mg/kg 体重/日）であると考えられた。発がん性は認められなかった。（参照 2、54）

（5）18 か月間発がん性試験（マウス）②

ICR マウス（一群雌雄各 60 匹）を用いた混餌（原体：0、100、600、2,400 及び 4,800 ppm：平均検体摂取量は表 43 参照）投与による 18 か月間発がん性試験が実施された。

表 43 18 か月間発がん性試験（マウス）②の平均検体摂取量

投与群		100 ppm	600 ppm	2,400 ppm	4,800 ppm
平均検体摂取量 (mg/kg 体重/日)	雄	12.1	70.8	293	583
	雌	16.4	98.6	412	799

各投与群で認められた毒性所見は表 44 に示されている。

4,800 ppm 投与群の雄で肝細胞腫の発生頻度が増加し、Cochran-Armitage の傾向検定で有意差が認められた。しかしながら、Fisher の直接確率検定及び生存率で補正した Poly-3 及び Peto の検定で有意差は認められなかったこと、肝細胞癌への進行も認められなかったこと並びにマウスにおける加齢による自然発生で肝細胞腫の発生頻度が高くなることから、投与終了時点における高い生存率に起因した二次的な変化と考えられ、検体投与の影響ではないと判断した。

本試験において、2,400 ppm 以上投与群の雄で十二指腸粘膜過形成及び粘液腺拡張、4,800 ppm 投与群の雌で小葉中心性肝細胞肥大等が認められたので、無毒性量は雄で 600 ppm（70.8 mg/kg 体重/日）、雌で 2,400 ppm（412 mg/kg 体重/日）であると考えられた。発がん性は認められなかった。（参照 2、55）

表 44 18 か月間発がん性試験（マウス）②で認められた毒性所見（非腫瘍性病変）

投与群	雄	雌
4,800 ppm	・肝絶対及び比重量増加 ・混合型変異肝細胞巣	・肝絶対及び比重量増加 ・小葉中心性肝細胞肥大
2,400 ppm 以上	・十二指腸粘膜過形成 [§] 及び粘液腺 拡張 [§]	2,400 ppm 以下 毒性所見なし
600 ppm 以下	毒性所見なし	

§：統計学的有意差はないが、所見グレードの増強から検体投与の影響と考えられた。

1 2. 生殖発生毒性試験

(1) 2 世代繁殖試験（ラット）①

Wistar (Alpk:AP_fSD) ラット（P 世代：一群雌雄各 26 匹、F₁ 世代：一群雌雄各 26 匹）を用いた混餌（原体：0、50、200 及び 750 ppm：平均検体摂取量は表 45 参照）投与による 2 世代繁殖試験が実施された。

表 45 2 世代繁殖試験（ラット）①の平均検体摂取量

投与群		50 ppm	200 ppm	750 ppm	
平均検体摂取量 (mg/kg 体重/日)	P 世代	雄	5.3	21.2	78.2
		雌	5.8	23.3	85.5
	F ₁ 世代	雄	5.4	21.8	81.8
		雌	5.8	23.5	88.8

本試験において、親動物では、750 ppm 投与群の P 世代の雄及び P、F₁ 世代の雌並びに 200 ppm 以上投与群の F₁ 世代の雄で体重増加抑制及び摂餌量減少が認められ、児動物では、750 ppm 投与群の F₁ 及び F₂ 世代の雌雄で体重増加抑制が認められたので、無毒性量は親動物の雄で 50 ppm（P 雄：5.3 mg/kg 体重/日、F₁ 雄：5.4 mg/kg 体重/日）、雌で 200 ppm（P 雌：23.3 mg/kg 体重/日、F₁ 雌：23.5 mg/kg 体重/日）、児動物で 200 ppm（P 雄：21.2 mg/kg 体重/日、P 雌：23.3 mg/kg 体重/日、F₁ 雄：21.8 mg/kg 体重/日、F₁ 雌：23.5 mg/kg 体重/日）であると考えられた。繁殖能に対する影響は認められなかった。（参照 2、56）

(2) 2 世代繁殖試験（ラット）②

SD ラット（P 世代：一群雌雄各 30 匹、F₁ 世代：一群雌雄各 30 匹）を用いた混餌（原体：0、75、300、1,000 及び 2,500 ppm：平均検体摂取量は表 46 参照）投与による 2 世代繁殖試験が実施された。

表 46 2 世代繁殖試験（ラット）②の平均検体摂取量

投与群		75 ppm	300 ppm	1,000 ppm	2,500 ppm	
平均検体摂取量 (mg/kg 体重/日)	P 世代	雄	4.0	15.8	52.2	130
		雌	5.4	21.7	70.3	173
	F ₁ 世代	雄	5.3	21.2	71.0	188
		雌	7.9	31.6	106	273

各投与群で認められた毒性所見は表 47 に示されている。

2,500 ppm 投与群の F₁ 児動物の雄で包皮分離遅延、雌で膺開口遅延が認められた。児動物の体重増加抑制による発育遅延の影響であると考えられた。

本試験において、親動物では 2,500 ppm 投与群の雌雄で体重増加抑制及び摂餌量減少等が、児動物では 2,500 ppm 投与群の雌雄で体重増加抑制等が認められたので、無毒性量は親動物及び児動物とも 1,000 ppm（P 雄：52.2 mg/kg 体重/日、P 雌：70.3 mg/kg 体重/日、F₁ 雄：71.0 mg/kg 体重/日、F₁ 雌：106 mg/kg 体重/日）であると考えられた。繁殖能に対する影響は認められなかった。（参照 2、57）

表 47 2 世代繁殖試験（ラット）②で認められた毒性所見

投与群	親：P、児：F ₁		親：F ₁ 、児：F ₂		
	雄	雌	雄	雌	
親動物	2,500 ppm	・体重増加抑制及び摂餌量低下（投与 1 週以降）	・体重増加抑制及び摂餌量低下（投与 1 週以降） ・胸腺絶対及び比重量減少 ・胸腺リンパ組織萎縮	・体重増加抑制及び摂餌量低下	・体重増加抑制及び摂餌量低下
	1,000 ppm 以下	毒性所見なし	毒性所見なし	毒性所見なし	毒性所見なし
児動物	2,500 ppm	・体重増加抑制（哺育 8 日以降） ・包皮分離遅延 ・膺開口遅延		・体重増加抑制（哺育 15 日以降）	
	1,000 ppm 以下	毒性所見なし		毒性所見なし	

（3）発生毒性試験（ラット）

Wistar (Alpk:AP₁SD) ラット（一群雌 24 匹）の妊娠 6～15 日に強制経口（原体：0、10、30 及び 100 mg/kg 体重/日、溶媒：コーン油）投与して、発生毒性試験が実施された。

本試験において、100 mg/kg 体重/日投与群の母動物で下痢、尿による被毛の汚れ、体重増加抑制（妊娠 7 日以降）及び摂餌量減少（妊娠 6～9 日以降）が認められ、胎児ではいずれの投与群においても検体投与による影響は認められなか

ったことから、無毒性量は母動物で 30 mg/kg 体重/日、胎児では本試験の最高用量 100 mg/kg 体重/日であると考えられた。催奇形性は認められなかった。（参照 2、58）

（4）発生毒性試験（ウサギ）

NZW ウサギ（一群雌 20 匹）の妊娠 7～19 日に強制経口（原体：0、8、25 及び 100 mg/kg 体重/日、溶媒：1%CMC 水溶液）投与して、発生毒性試験が実施された。

100 mg/kg 体重/日投与群の胎児で歯突起の不完全骨化（9.0%）及び 27 仙椎前椎骨（39.6%）が認められたが、いずれの発現頻度も試験実施機関の背景データ（歯突起の不完全骨化：0.9%-8.0%、27 仙椎前椎骨：14.6%-36.5%）を僅かに超える程度であったことから、毒性学的意義は低いと考えられた。

本試験において、100 mg/kg 体重/日投与群の母動物で排糞量減少、下痢徴候（妊娠 8 日以降）等が認められ、胎児ではいずれの投与群においても検体投与による影響は認められなかったことから、無毒性量は母動物で 25 mg/kg 体重/日、胎児で本試験の最高用量 100 mg/kg 体重/日であると考えられた。催奇形性は認められなかった。（参照 2、59）

1 3. 遺伝毒性試験

ピコキシストロビン（原体）の細菌を用いた復帰突然変異試験、マウスリンパ腫細胞を用いた遺伝子突然変異試験（マウスリンフォーマ TK 試験）、ヒト末梢血リンパ球を用いた染色体異常試験、ラット肝細胞を用いた UDS 試験及びマウスを用いた小核試験が実施された。

結果は表 48 に示されている。マウスリンフォーマ TK 試験において、代謝活性化系存在下で有意な突然変異頻度の増加が認められた。しかし、ラット肝細胞を用いた UDS 試験を含むその他の試験において陰性であったことから、ピコキシストロビンに生体にとって問題となる遺伝毒性はないものと考えられた。（参照 2、60～64）

表 48 遺伝毒性試験概要（原体）

	試験	対象	処理濃度・投与量	結果
<i>in vitro</i>	復帰突然変異試験	<i>Salmonella typhimurium</i> (TA98、TA100、TA1535、 TA1537 株) <i>Escherichia coli</i> (WP2P、WP2P _{uvrA} 株)	100~5,000 µg/プレート (+/-S9)	陰性
	遺伝子突然変異試験	マウスリンパ腫細胞 (L5178Y TK ^{+/+})	①4~64 µg/mL (+/-S9) ②24~75 µg/mL (+/-S9)	陽性 ^{a)}
	染色体異常試験	ヒト末梢血リンパ球	①0.5~5.0 µg/mL (-S9、68 時間処理) 5.0~60 µg/mL (ドナー1)、 5.0~50 µg/mL (ドナー2) (+S9、68 時間処理) ②5.0 µg/mL (-S9、92 時間処理) 50 µg/mL (+S9、92 時間処理)	陰性
<i>in vivo</i> / <i>in vitro</i>	UDS 試験	Wistar (Alpk:APrSD) ラット (肝細胞) (一群雄 2 又は 5 匹)	3,200 及び 5,000 mg/kg 体重 (単回経口投与)	陰性
<i>in vivo</i>	小核試験	ICR マウス (骨髄細胞) (一群雌雄 5 匹)	2,000、3,200 及び 5,000 mg/kg 体重 (単回経口投与)	陰性

+/- S9 : 代謝活性化系存在下及び非存在下

a) : 代謝活性化系存在下 (+S9) で陽性

代謝物 F（動物、植物及び土壌由来）の細菌を用いた復帰突然変異試験並びに Y（植物由来）の細菌を用いた復帰突然変異試験及びヒト末梢血リンパ球を用いた染色体異常試験が実施された。代謝物 Y のヒト末梢血リンパ球を用いた染色体異常試験で一部陽性結果が認められたが、陽性となったのは培地の pH 調整をしなかった場合であり、検体投与による培地の pH 低下に起因するもので、本質的な染色体異常誘発性を示すものではないと考えられた。結果は表 49 に示されているとおり、全て陰性であった。（参照 2、65~67）

表 49 遺伝毒性試験概要（代謝物）

被験物質	試験	対象	処理濃度・投与量	結果
F	復帰突然変異試験	<i>S. typhimurium</i> (TA98、TA100、TA1535、 TA1537 株) <i>E. coli</i> (WP2P、WP2PuvrA 株)	100～5,000 µg/プレート (+/-S9)	陰性
Y	復帰突然変異試験	<i>S. typhimurium</i> (TA98、TA100、TA1535、 TA1537 株) <i>E. coli</i> (WP2P、WP2PuvrA 株)	100～5,000 µg/プレート (+/-S9)	陰性
	染色体異常試験	ヒト末梢血リンパ球	① 500～5,000 µg/mL (+/-S9、3 時間処理、pH 調整なし) ② 500～4,000 µg/mL (+/-S9、3 時間処理、pH 調整なし) 250～3,000 µg/mL (-S9、20 時間処理、pH 調整なし) ③ 250～3,000 µg/mL (-S9、20 時間処理、pH 調整なし) 500～4,000 µg/mL (-S9、20 時間処理、pH 調整あり) 500～4,000 µg/mL (+S9、3 時間処理、pH 調整なし) 500～5,000 µg/mL (+S9、3 時間処理、pH 調整あり) ④ 500～5,000 µg/mL (+/-S9、3 時間処理、pH 調整あり) 500～5,000 µg/mL (-S9、20 時間処理、pH 調整あり)	陰性 ^{a)}

+/- S9 : 代謝活性化系存在下及び非存在下

^{a)} : pH 調整なしの一部結果で陽性。

14. その他の試験

(1) 28 日間免疫毒性試験（ラット）

SD ラット（一群雌雄各 10 匹）を用いた混餌（原体：0、50、200、1,000 及び 3,500 ppm：平均検体摂取量は表 50 参照）投与による 28 日間免疫毒性試験が

実施された。

表 50 28 日間免疫毒性試験（ラット）の平均検体摂取量

投与群 (ppm)		50	200	1,000	3,500
平均検体摂取量 (mg/kg 体重/日)	雄	3.5	14.6	67.6	231
	雌	3.9	15.9	74.5	229

3,500 ppm 投与群雌雄に体重増加抑制（投与 0～7 日以降）及び摂餌量減少（投与 0～7 日以降）が認められた。

羊赤血球静脈内投与による一次液性免疫反応では、いずれの用量においても対照群との間に有意差は認められなかった。

本試験において、3,500 ppm 投与群の雌雄で体重増加抑制及び摂餌量減少が認められたので、無毒性量は雌雄とも 1,000 ppm（雄：67.6 mg/kg 体重/日、雌：74.5 mg/kg 体重/日）であると考えられた。本試験条件下で、免疫毒性は認められなかった。（参照 2、68）

（2）28 日間免疫毒性試験（マウス）

ICR マウス（一群雌雄各 10 匹）を用いた混餌（原体：0、100、600、2,400 及び 4,800 ppm：平均検体摂取量は表 51 参照）投与による 28 日間免疫毒性試験が実施された。

表 51 28 日間免疫毒性試験（マウス）の平均検体摂取量

投与群 (ppm)		100	600	2,400	4,800
平均検体摂取量 (mg/kg 体重/日)	雄	15.5	94.8	358	727
	雌	19.5	127	449	931

いずれの投与群においても検体投与の影響は認められなかった。

羊赤血球静脈内投与による一次液性免疫反応では、いずれの用量においても対照群との間に有意差は認められなかった。

以上のことから、無毒性量は雌雄とも本試験の最高用量 4,800 ppm（雄：727 mg/kg 体重/日、雌：931 mg/kg 体重/日）であると考えられた。本試験条件下で、免疫毒性は認められなかった。（参照 2、69）

Ⅲ. 食品健康影響評価

参照に挙げた資料を用いて農薬「ピコキシストロビン」の食品健康影響評価を実施した。なお、今回、作物残留試験（やまのいも、だいこん等）の成績等が新たに提出された。

¹⁴C で標識したピコキシストロビンを用いた動物体内運命試験の結果、ラットに経口投与されたピコキシストロビンの体内吸収率は、投与後 48 時間で少なくとも雄で 73.4%、雌で 68.8%と算出された。主に胆汁を經由して糞中に排泄された。投与 120 時間後の臓器及び組織中の残留放射能の合計は低用量投与群で 1.69%**TAR**～1.84%**TAR**、高用量投与群で 2.01%**TAR**～4.25%**TAR** であり、蓄積性は低いものと考えられた。尿及び胆汁中の主な代謝物は C、D、L、P、Q、R、T 又はこれらの抱合体であった。

¹⁴C で標識されたピコキシストロビンを用いた植物体内運命試験の結果、未変化のピコキシストロビンのほか、代謝物 Y、Z 及び ZD が 10%**TRR** を超えて認められ、それぞれ最大で 27.5%**TRR** (トマト果実)、29.0%**TRR** (トマト果実) 及び 25.5%**TRR** (だいず子実) 認められた。

ピコキシストロビン並びに代謝物 B、Y 及び Z を分析対象化合物とした国内における作物残留試験の結果、ピコキシストロビンの最大残留値は、かぶ（葉部）の 25.8 mg/kg であった。代謝物 B の可食部における最大残留値は、かぶ（葉部）の 0.10 mg/kg であった。代謝物 Y の最大残留値は、ブロッコリー（花蕾）の 0.08 mg/kg であった。代謝物 Z はいずれの試料でも検出限界未満であった。

ピコキシストロビン並びに代謝物 C、D 及び F を分析対象化合物とした海外における作物残留試験の結果、ピコキシストロビン並びに代謝物 C、D 及び F の可食部の最大残留値は、それぞれ大麦（穀粒）の 0.23 mg/kg、なたね（種子）の 0.010 mg/kg、えんどうまめ（種子）の 0.042 mg/kg 及びえんどうまめ（種子）の 0.025 mg/kg であった。

各種毒性試験結果から、ピコキシストロビン投与による影響は、主に体重（増加抑制）、肝臓（肝細胞肥大：マウス）及び十二指腸（粘膜過形成及び粘液腺拡張：マウス）に認められた。神経毒性、繁殖能に対する影響、催奇形性、免疫毒性及び生体にとって問題となる遺伝毒性は認められなかった。

ラットを用いた 2 年間慢性毒性/発がん性併合試験では、精巣間細胞腫の発現頻度が増加したが、腫瘍の発生機序は遺伝毒性メカニズムによるものとは考え難く、評価に当たり閾値を設定することは可能であると考えられた。

植物体内運命試験の結果、10%**TRR** を超える代謝物として Y、Z 及び ZD が認められた。代謝物 ZD は代謝物 Y 及び Z の前駆体であり、代謝物 Y 又は Z に変換されると考えられること、代謝物 Y 及び Z はいずれもほとんどの作物残留試験において定量限界未満であることに加え、代謝物 Y は急性毒性試験及び亜急性毒性試験の結果から毒性が弱いと考えられることから、農産物中の暴露評価対象物質をピコキシストロビン（親化合物のみ）と設定した。

各試験における無毒性量等は表 52 に、単回経口投与等により惹起されると考えられる毒性影響等は表 53 にそれぞれ示されている。

食品安全委員会は、各試験で得られた無毒性量のうち最小値は、イヌを用いた 1 年間慢性毒性試験の 4.6 mg/kg 体重/日であったことから、これを根拠として、安全係数 100 で除した 0.046 mg/kg 体重/日を一日摂取許容量 (ADI) と設定した。

また、ピコキシストロビンの単回経口投与等により生ずる可能性のある毒性影響に対する無毒性量又は最小毒性量のうち最小値は、ウサギを用いた発生毒性試験の 25 mg/kg 体重/日であったが、食品安全委員会は、ラットを用いた急性神経毒性試験における最小投与量 200 mg/kg 体重で無毒性量が得られなかったこと、ラットを用いた発生毒性試験の無毒性量が 30 mg/kg 体重/日であったこと及び各試験で認められた毒性影響の程度を総合的に勘案し、ラットを用いた急性神経毒性試験の最小毒性量 200 mg/kg 体重を根拠として、安全係数 1,000 (種差 : 10、個体差 : 10、最小毒性量を用いたことによる追加係数 : 10) で除した 0.2 mg/kg 体重を急性参照用量 (ARfD) と設定した。

ADI	0.046 mg/kg 体重/日
(ADI 設定根拠資料)	慢性毒性試験
(動物種)	イヌ
(期間)	1 年間
(投与方法)	混餌
(無毒性量)	4.6 mg/kg 体重/日
(安全係数)	100
ARfD	0.2 mg/kg 体重
(ARfD 設定根拠資料)	急性神経毒性試験
(動物種)	ラット
(期間)	単回
(投与方法)	強制経口
(最小毒性量)	200 mg/kg 体重
(安全係数)	1,000

参考

<JMPPR> (2012 年)

ADI	0.09 mg/kg 体重/日
(ADI 設定根拠資料)	亜急性毒性試験及び慢性毒性試験の総合評価
(動物種)	イヌ
(期間)	90 日間及び 1 年間
(投与方法)	混餌
(無毒性量)	8.5 mg/kg 体重/日
(安全係数)	100

ARfD	0.09 mg/kg 体重
(ARfD 設定根拠資料)	亜急性毒性試験及び慢性毒性試験の総合評価
(動物種)	イヌ
(期間)	90 日間及び 1 年間
(投与方法)	混餌
(無毒性量)	8.5 mg/kg 体重/日
(安全係数)	100

<EFSA> (2003 年)

ADI	0.043 mg/kg 体重/日
(ADI 設定根拠資料)	亜急性毒性試験
(動物種)	イヌ
(期間)	90 日間
(投与方法)	混餌
(無毒性量)	4.3 mg/kg 体重/日
(安全係数)	100

ARfD	設定せず
------	------

<EPA> (2012 年)

cRfD	0.046 mg/kg 体重/日
(ADI 設定根拠資料)	慢性毒性試験
(動物種)	イヌ
(期間)	1 年間
(投与方法)	混餌
(無毒性量)	4.6 mg/kg 体重/日
(安全係数)	100

ARfD

(ARfD 設定根拠資料)

(動物種)

(期間)

(投与方法)

(最小毒性量)

(安全係数)

0.2

急性神経毒性試験

ラット

単回

強制経口

200

1,000

(無毒性量が得られなかったことから安全係数 10 が追加された。)

表 52 各試験における無毒性量等

動物種	試験	投与量 (mg/kg 体重/日)	無毒性量 (mg/kg 体重/日)	最小毒性量 (mg/kg 体重/日)	備考 ¹⁾
ラット	90日間 亜急性 毒性試験	0、100、500、 1,250 ppm 雄:0、8.5、41.7、 105 雌:0、9.7、48.1、 120	雄: 41.7 雌: 48.1	雄: 105 雌: 120	雌雄: 体重増加 抑制及び摂餌 量減少
	90日間 亜急性 神経毒性 試験	0、100、600、 3,500 ppm 雄:0、6.0、35.7、 207 雌:0、7.7、45.8、 246	雄: 35.7 雌: 45.8	雄: 207 雌: 246	雌雄: 体重増加 抑制及び摂餌 量減少 (亜急性神経 毒性は認めら れない)
	2年間 慢性毒性/ 発がん性 併合試験 ①	0、50、200、750 ppm 雄:0、3.1、12.2、 45.6 雌:0、3.8、14.8、 57.8	雄: 45.6 雌: 57.8	雄: — 雌: —	雌雄: 毒性所見 なし (発がん性は 認められない)
	2年間 慢性毒性/ 発がん性 併合試験 ②	0、50、200、 1,000、3,500 ppm 雄:0、2.2、8.8、 45.3、162 雌:0、2.8、11.0、 57.1、203	雄: 45.3 雌: 57.1	雄: 162 雌: 203	雌雄: 体重増加 抑制及び摂餌 量減少等 (雄で精巣間 細胞腫増加)
	2世代 繁殖試験 ①	0、50、200、750 ppm P雄:0、5.3、 21.2、78.2 P雌:0、5.8、 23.3、85.5 F ₁ 雄:0、5.4、 21.8、81.8 F ₁ 雌:0、5.8、 23.5、88.8	親動物 P雄: 5.3 P雌: 23.3 F ₁ 雄: 5.4 F ₁ 雌: 23.5 児動物 P雄: 21.2 P雌: 23.3 F ₁ 雄: 21.8 F ₁ 雌: 23.5	親動物 P雄: 21.2 P雌: 85.5 F ₁ 雄: 21.8 F ₁ 雌: 88.8 児動物 P雄: 78.2 P雌: 85.5 F ₁ 雄: 81.8 F ₁ 雌: 88.8	親動物 雌雄: 体重増加 抑制及び摂餌 量減少 児動物 雌雄: 体重増 加抑制 (繁殖能に対 する影響は認 められない)
	2世代 繁殖試験 ②	0、75、300、 1,000、2,500 ppm P雄:0、4.0、 15.8、52.2、130 P雌:0、5.4、	親動物 P雄: 52.2 P雌: 70.3 F ₁ 雄: 71.0 F ₁ 雌: 106	親動物 P雄: 130 P雌: 173 F ₁ 雄: 188 F ₁ 雌: 273	親動物 雌雄: 体重増加 抑制、摂餌量減 少等 児動物

動物種	試験	投与量 (mg/kg 体重/日)	無毒性量 (mg/kg 体重/日)	最小毒性量 (mg/kg 体重/日)	備考 ¹⁾
		21.7、70.3、173 F ₁ 雄：0、5.3、 21.2、71.0、188 F ₁ 雌：0、7.9、 31.6、106、273	児動物 P雄：52.2 P雌：70.3 F ₁ 雄：71.0 F ₁ 雌：106	児動物 P雄：130 P雌：173 F ₁ 雄：188 F ₁ 雌：273	雌雄：体重増加抑制等 (繁殖能に対する影響は認められない)
	発生毒性試験	0、10、30、100	母動物：30 胎児：100	母動物：100 胎児：—	母動物：下痢、尿による被毛の汚れ、体重増加抑制及び摂餌量減少 胎児：毒性所見なし (催奇形性は認められない)
マウス	18 か月間発がん性試験①	0、50、200、800 ppm 雄：0、6.6、26.2、109 雌：0、8.8、35.9、145	雄：26.2 雌：35.9	雄：109 雌：145	雄：体重増加抑制 雌：体重増加抑制並びに胃の炎症及びびらん (発がん性は認められない)
	18 か月間発がん性試験②	0、100、600、2,400、4,800 ppm 雄：0、12.1、70.8、293、583 雌：0、16.4、98.6、412、799	雄：70.8 雌：412	雄：293 雌：799	雄：十二指腸粘膜過形成及び粘液腺拡張 雌：小葉中心性肝細胞肥大等 (発がん性は認められない)
ウサギ	発生毒性試験	0、8、25、100	母動物：25 胎児：100	母動物：100 胎児：—	母動物：排糞量減少、下痢徴候等 胎児：毒性所見なし (催奇形性は認められない)
イヌ	90 日間亜急性毒性試験	0、125、250、500 ppm 雄：0、4.3、8.9、16.5	雄：8.9 雌：8.5	雄：16.5 雌：16.9	雌雄：体重増加抑制、摂餌量減少等

動物種	試験	投与量 (mg/kg 体重/日)	無毒性量 (mg/kg 体重/日)	最小毒性量 (mg/kg 体重/日)	備考 ¹⁾
		雌：0、4.3、8.5、 16.9			
	1年間 慢性毒性 試験	0、50、150、500 ppm 雄：0、1.6、4.8、 16.1 雌：0、1.6、4.6、 15.7	雄：4.8 雌：4.6	雄：16.1 雌：15.7	雄：体重減少、 体重増加抑制 及び摂餌量減 少 雌：削瘦、体重 減少、体重増加 抑制及び摂餌 量減少

—：無毒性量又は最小毒性量が設定できなかった。

1)：備考に最小毒性量で認められた所見の概要を示す。

表 53 単回経口投与等により生ずると考えられる毒性影響等

動物種	試験	投与量 (mg/kg 体重又は mg/kg 体重/日)	無毒性量及び急性参照用量設定に関連する エンドポイント ¹⁾ (mg/kg 体重又は mg/kg 体重/日)
ラット	一般薬理試験 (一般状態)	0、20、200、2,000	雌：200 雌：1例死亡
	急性神経毒性 試験	0、200、1,000、2,000	雌雄：－ 雌雄：体重及び摂餌量減少等
	発生毒性試験	0、10、30、100	母動物：30 母動物：下痢、体重増加抑制等
ウサギ	発生毒性試験	0、8、25、100	母動物：25 母動物：排糞量減少、下痢徴候等
ARfD			LOAEL：200 SF：1,000 ARfD：0.2
ARfD 設定根拠資料			ラット急性神経毒性試験

ARfD：急性参照用量 SF：安全係数 LOAEL：最小毒性量

－：無毒性量又は最小毒性量が設定できなかった。

¹⁾：最小毒性量で認められた主な毒性所見を記した。

<別紙 1 : 代謝物/分解物略称>

記号	略称	化学名
B	NNF-1120-Z	メチル=(2 <i>Z</i>)-3-メトキシ-2-{2-[6-(トリフルオロメチル)-2-ピリジルオキシメチル]フェニル}アクリラート
C	NNF-1120-カルボン酸	(2 <i>E</i>)-3-メトキシ-2-{2-[6-(トリフルオロメチル)-2-ピリジルオキシメチル]フェニル}アクリル酸
Cg1	NNF-1120-カルボン酸/Gluc	グルクロニル=(2 <i>E</i>)-3-メトキシ-2-{2-[6-(トリフルオロメチル)-2-ピリジルオキシメチル]フェニル}アクリラート
Cg2	Metabolite 59	Cのグルクロン酸抱合体 (推定)
D	ピリドン	6-(トリフルオロメチル)ピリジン-2(1 <i>H</i>)-オン
Dg	ピリジノール/Gluc	2-グルクロニル 6-(トリフルオロメチル)ピリジン
Dgx	ピリジノール/Glu	2-グルコシル-6-(トリフルオロメチル)ピリジン
Dmgx	ピリジノール/mGlu	2-(6-マロニルグルコシル)-6-(トリフルオロメチル)ピリジン
Dmxgx	ピリジノール/gGlu	2-[6-(3-ヒドロキシ-3-メチルグルタリル)グルコシル]-6-(トリフルオロメチル)ピリジン
Ds	ピリジノール/SO ₃ H	2-スルホオキシ-6-(トリフルオロメチル)ピリジン
E	NNF-1120-メチレンカルボン酸	2-{2-[6-(トリフルオロメチル)-2-ピリジルオキシメチル]フェニル}酢酸
Egx	NNF-1120-メチレンカルボン酸/Glu	グルコシル=2-{2-[6-(トリフルオロメチル)-2-ピリジルオキシメチル]フェニル}アセタート
Egy	NNF-1120-メチレンカルボン酸/Gly	N-(2-{2-[6-(トリフルオロメチル)-2-ピリジルオキシメチル]フェニル}アセチル)グリシン
F	NNF-1120-安息香酸	2-[6-(トリフルオロメチル)-2-ピリジルオキシメチル]安息香酸
G	NNF-1120-メチレン	メチル=2-{2-[6-(トリフルオロメチル)-2-ピリジルオキシメチル]フェニル}アセタート
H	NNF-1120-ヒドロキシ	メチル=2-ヒドロキシ-2-{2-[6-(トリフルオロメチル)-2-ピリジルオキシメチル]フェニル}アセタート
I	NNF-1120-カルボニル	メチル=2-オキシ-2-{2-[6-(トリフルオロメチル)-2-ピリジルオキシメチル]フェニル}アセタート
J	NNF-1120-ヒドロキシカルボン酸	2-ヒドロキシ-2-{2-[6-(トリフルオロメチル)-2-ピリジルオキシメチル]フェニル}酢酸
Jgx	NNF-1120-ヒドロキシカルボン酸/Glu	2-グルコシル-2-{2-[6-(トリフルオロメチル)-2-ピリジルオキシメチル]フェニル}酢酸
K	イソクロマン	イソクロマン-3-オン
Ks	イソクロマン/SO ₃ H	(スルホオキシ)イソクロマン-3-オン
L	NNF-1120-カルボニルカルボン酸	2-オキシ-2-{2-[6-(トリフルオロメチル)-2-ピリジルオキシメチル]フェニル}酢酸
M	NNF-1120-ヒドロキシメチル	メチル=3-ヒドロキシ-2-{2-[6-(トリフルオロメチル)-2-ピリジルオキシメチル]フェニル}プロピオナート
Mg	NNF-1120-ヒドロキシメチル/Gluc	メチル=3-グルクロニル-2-{2-[6-(トリフルオロメチル)-2-ピリジルオキシメチル]フェニル}プロピオナート
N	NNF-1120-ヒドロキシメトキシメチル	メチル=2-ヒドロキシ-3-メトキシ-2-{2-[6-(トリフルオロメチル)-2-ピリジルオキシメチル]フェニル}プロピオナート
O	NNF-1120-フェノール	メチル=(2 <i>E</i>)-2-{4-ヒドロキシ-2-[6-(トリフルオロメチル)-2-ピリジルオキシメチル]フェニル}-3-メトシアクリラート
Og	NNF-1120-フェノール	メチル=(2 <i>E</i>)-2-{4-グルクロニル-2-[6-(トリフルオロメチル)-2-

	/Gluc	ピリジルオキシメチル]フェニル}-3-メトキシアクリラート
P	NNF-1120-脱メチル-フェノール	メチル=(2E)-3-ヒドロキシ-2-{4-ヒドロキシ-2-[6-(トリフルオロメチル)-2-ピリジルオキシメチル]フェニル}アクリラート
Pg	NNF-1120-脱メチル-フェノール/Gluc	メチル=(2E)-3-グルクロニル-2-{4-ヒドロキシ-2-[6-(トリフルオロメチル)-2-ピリジルオキシメチル]フェニル}アクリラート
Q	NNF-1120-脱メチル	メチル=(2E)-3-ヒドロキシ-2-{2-[6-(トリフルオロメチル)-2-ピリジルオキシメチル]フェニル}アクリラート
Qg	NNF-1120-脱メチル/Gluc	メチル=(2E)-3-グルクロニル-2-{2-[6-(トリフルオロメチル)-2-ピリジルオキシメチル]フェニル}アクリラート
R	NNF-1120-ジヒドロキシ	メチル=2,3-ジヒドロキシ-2-{2-[6-(トリフルオロメチル)-2-ピリジルオキシメチル]フェニル}プロピオナート
Rg	NNF-1120-ジヒドロキシ/Gluc	メチル=3-グルクロニル-2-ヒドロキシ-2-{2-[6-(トリフルオロメチル)-2-ピリジルオキシメチル]フェニル}プロピオナート
Rgx Rgxa Rgxb	NNF-1120-ジヒドロキシ/Glu	メチル=3-グルコシル-2-ヒドロキシ-2-{2-[6-(トリフルオロメチル)-2-ピリジルオキシメチル]フェニル}プロピオナート
Rmgx	NNF-1120-ジヒドロキシ/Malo-Glu	メチル=3-グルコシル-2-マロニルオキシ-2-{2-[6-(トリフルオロメチル)-2-ピリジルオキシメチル]フェニル}プロピオナート
Rs	NNF-1120-ジヒドロキシ/SO ₃ H	メチル=2-ヒドロキシ-3-スルホオキシ-2-{2-[6-(トリフルオロメチル)-2-ピリジルオキシメチル]フェニル}プロピオナート
S	NNF-1120-ヒドロキシメチルカルボン酸	3-ヒドロキシ-2-{2-[6-(トリフルオロメチル)-2-ピリジルオキシメチル]フェニル}プロピオン酸
T	NNF-1120-ジヒドロキシカルボン酸	2,3-ジヒドロキシ-2-{2-[6-(トリフルオロメチル)-2-ピリジルオキシメチル]フェニル}プロピオン酸
U	脱ピリジル-カルボン酸	(2E)-2-[2-(ヒドロキシメチル)フェニル]-3-メトキシアクリル酸
V	脱ピリジル	メチル=(2E)-2-[2-(ヒドロキシメチル)フェニル]-3-メトキシアクリラート
Vg	脱ピリジル/Gluc	メチル=(2E)-2-[2-(グルクロニルメチル)フェニル]-3-メトキシアクリラート
W	NNF-1120-フェノール/マロン酸	2-{n-ヒドロキシ-2-[6-(トリフルオロメチル)-2-ピリジルオキシメチル]フェニル}マロン酸
X	ヒドロキシメチル安息香酸	2-(ヒドロキシメチル)安息香酸
Y	イソベンゾフランカルボン酸	1,3-ジヒドロ-3-オキソイソベンゾフラン-1-イルカルボン酸
Z	フタル酸	o-フタル酸
ZA	NNF-1120-ヒドロキシメチルフェノール	メチル=3-ヒドロキシ-2-{ヒドロキシ-2-[6-(トリフルオロメチル)-2-ピリジルオキシメチル]フェニル}プロピオナート
ZB	PAG3	[(2-ヒドロキシメチル)ベンゾイル]カルボン酸
ZC	NNF-1120-ジアルコール/mGlu	2-[6-(トリフルオロメチル)-2-ピリジルオキシメチル]-α-[(6-マロニルグルコシル)メチル]ベンジルアルコール
ZD	ホルミルカルボニルカルボン酸	2-(2-ホルミルフェニル)-2-オキソ酢酸
ZE	メトキシピリジン	6-トリフルオロメチル-2-メトキシピリジン

Gluc : グルクロニド、Glu : グルコシド

Rgxa と Rgxb は立体異性の関係と推測される。

<別紙 2 : 検査値等略称>

略称	名称
ai	有効成分量 (active ingredient)
Alb	アルブミン
AUC	薬物濃度曲線下面積
CMC	カルボキシメチルセルロース
C _{max}	最高濃度
FOB	機能観察総合検査
GGT	γ-グルタミルトランスフェラーゼ [=γ-グルタミルトランスペプチダーゼ (γ-GTP)]
HPLC	高速液体クロマトグラフィー
LD ₅₀	半数致死量
MC	メチルセルロース
PHI	最終使用から収穫までの日数
T _{1/2}	消失半減期
TAR	総投与 (処理) 放射能
TLC	二次元薄層クロマトグラフィー
T _{max}	最高濃度到達時間
TP	総蛋白質
TRR	総残留放射能
UDS	不定期 DNA 合成

<別紙 3 : 作物残留試験成績 (国内) >

ピコキシストロビン (処理剤:ピコキシストロビン 22.5%フロアブル、2,000 倍希釈)

作物名 (栽培形態) (分析部位) 実施年度	試験 ほ場数	使用 量 (L/ha)	回 数 (回)	PHI (日)	残留値(mg/kg)						合計値 ^{a)}
					ピコキシ ストロビン		B		Y		
					最高値	平均値	最高値	平均値	最高値	平均値	
やまのいも (露地) (塊茎) 平成 26 年度	2	1,890	3	1	<0.01	<0.01	<0.01	<0.01	<0.03	<0.03	<0.05
			3	3	<0.01	<0.01	<0.01	<0.01	<0.03	<0.03	<0.05
			3	7	<0.01	<0.01	<0.01	<0.01	<0.03	<0.03	<0.05
		1,820	3	1	<0.01	<0.01	<0.01	<0.01	<0.03	<0.03	<0.05
			3	3	<0.01	<0.01	<0.01	<0.01	<0.03	<0.03	<0.05
			3	7	<0.01	<0.01	<0.01	<0.01	<0.03	<0.03	<0.05
やまのいも (露地) (塊茎) 平成 27 年度	1	1,890	3	1	<0.01	<0.01	<0.01	<0.01	<0.03	<0.03	<0.05
			3	3	<0.01	<0.01	<0.01	<0.01	<0.03	<0.03	<0.05
			3	7	<0.01	<0.01	<0.01	<0.01	<0.03	<0.03	<0.05
だいこん (露地) (根部) 平成 26 年度	3	2,860	3	1*	<0.01	<0.01	<0.01	<0.01	<0.03	<0.03	<0.05
			3	3	<0.01	<0.01	<0.01	<0.01	<0.03	<0.03	<0.05
			3	7	<0.01	<0.01	<0.01	<0.01	<0.03	<0.03	<0.05
			3	14	<0.01	<0.01	<0.01	<0.01	<0.03	<0.03	<0.05
		3,000	3	1*	0.02	0.02	<0.01	<0.01	<0.03	<0.03	0.06
			3	3	0.02	0.02	<0.01	<0.01	<0.03	<0.03	0.06
			3	7	0.02	0.02	<0.01	<0.01	<0.03	<0.03	0.06
			3	14	0.02	0.02	<0.01	<0.01	<0.03	<0.03	0.06
		2,880	3	1*	0.06	0.06	<0.01	<0.01	<0.03	<0.03	0.10
			3	3	0.05	0.05	<0.01	<0.01	<0.03	<0.03	0.09
			3	7	0.04	0.04	<0.01	<0.01	<0.03	<0.03	0.08
			3	14	0.02	0.02	<0.01	<0.01	<0.03	<0.03	0.06
だいこん (露地) (根部) 平成 27 年度	3	2,860	3	3	<0.01	<0.01	<0.01	<0.01	<0.03	<0.03	<0.05
			3	7	<0.01	<0.01	<0.01	<0.01	<0.03	<0.03	<0.05
			3	14	<0.01	<0.01	<0.01	<0.01	<0.03	<0.03	<0.05
		3,000	3	3	0.02	0.02	<0.01	<0.01	<0.03	<0.03	0.06
			3	7	0.02	0.02	<0.01	<0.01	<0.03	<0.03	0.06
			3	14	<0.01	<0.01	<0.01	<0.01	<0.03	<0.03	<0.05
		2,560	3	3	0.02	0.02	<0.01	<0.01	<0.03	<0.03	0.06
			3	7	0.02	0.02	<0.01	<0.01	<0.03	<0.03	0.06
			3	14	<0.01	<0.01	<0.01	<0.01	<0.03	<0.03	<0.05
だいこん (露地) (葉部) 平成 26 年度	3	2,860	3	1*	11.9	11.6	0.02	0.02	0.04	0.04	11.7
			3	3	12.1	11.8	0.04	0.04	0.04	0.04	11.9
			3	7	8.51	8.19	0.04	0.04	0.06	0.06	8,29
			3	14	2.58	2.52	0.01	0.01	0.06	0.06	2.59

作物名 (栽培形態) (分析部位) 実施年度	試験 ほ場数	使用 量 (L/ha)	回 数 (回)	PHI (日)	残留値(mg/kg)						合計値 ^{a)}
					ピコキシ ストロビン		B		Y		
					最高値	平均値	最高値	平均値	最高値	平均値	
		3,000	3	1*	9.91	9.49	<0.01	<0.01	<0.03	<0.03	9.53
			3	3	3.47	3.30	<0.01	<0.01	<0.03	<0.03	3.34
			3	7	1.13	1.11	<0.01	<0.01	0.04	0.04	1.16
			3	14	0.80	0.78	<0.01	<0.01	0.04	0.04	0.83
		2,880	3	1*	8.57	8.35	<0.01	<0.01	<0.03	<0.03	8.39
			3	3	8.61	8.52	0.02	0.02	<0.03	<0.03	8,57
			3	7	2.72	2.70	<0.01	<0.01	<0.03	<0.03	2.74
			3	14	1.05	1.04	<0.01	<0.01	<0.03	<0.03	1.08
だいこん (露地) (葉部) 平成 27 年度	3	2,860	3	3	10.1	9.79	0.05	0.05	0.03	0.03	9.87
			3	7	6.08	6.08	0.05	0.05	0.04	0.04	6.17
			3	14	2.78	2.70	0.02	0.02	0.03	0.03	2.75
		3,000	3	3	8.61	8.34	0.02	0.02	0.03	0.03	8.39
			3	7	1.50	1.48	<0.01	<0.01	0.03	0.03	1.52
			3	14	0.40	0.38	<0.01	<0.01	<0.03	<0.03	0.42
		2,560	3	3	3.04	2.95	<0.01	<0.01	<0.03	<0.03	2.99
			3	7	2.38	2.26	<0.01	<0.01	<0.03	<0.03	2.30
3	14		0.22	0.22	<0.01	<0.01	<0.03	<0.03	0.26		
かぶ (露地) (根部) 平成 26 年度	3	2,880	3	1	0.19	0.18	<0.01	<0.01	<0.03	<0.03	0.22
			3	3	0.16	0.16	<0.01	<0.01	<0.03	<0.03	0.20
			3	7	0.23	0.22	0.01	0.01	<0.03	<0.03	0.26
			3	14	0.19	0.18	<0.01	<0.01	<0.03	<0.03	0.22
		2,390	3	1	0.12	0.12	<0.01	<0.01	<0.03	<0.03	0.16
			3	3	0.09	0.09	<0.01	<0.01	<0.03	<0.03	0.13
			3	7	0.09	0.08	<0.01	<0.01	<0.03	<0.03	0.12
			3	14	0.09	0.09	<0.01	<0.01	<0.03	<0.03	0.13
		2,180	3	1	0.08	0.08	<0.01	<0.01	<0.03	<0.03	0.12
			3	3	0.07	0.07	<0.01	<0.01	<0.03	<0.03	0.11
			3	7	0.06	0.06	<0.01	<0.01	<0.03	<0.03	0.10
			3	14	0.05	0.05	<0.01	<0.01	<0.03	<0.03	0.09
かぶ (露地) (葉部) 平成 26 年度	3	2,880	3	1	25.8	25.6	0.04	0.04	<0.03	<0.03	25.7
			3	3	25.4	25.2	0.04	0.04	<0.03	<0.03	25.3
			3	7	23.6	23.4	0.06	0.06	<0.03	<0.03	23.5
			3	14	19.2	19.0	0.06	0.06	<0.03	<0.03	19.1
		2,390	3	1	15.4	15.2	0.03	0.03	<0.03	<0.03	15.3
			3	3	17.3	17.0	0.04	0.04	<0.03	<0.03	17.1
			3	7	14.3	13.6	0.04	0.04	<0.03	<0.03	13.7

作物名 (栽培形態) (分析部位) 実施年度	試験 は場数	使用 量 (L/ha)	回 数 (回)	PHI (日)	残留値(mg/kg)						合計値 ^{a)}	
					ピコキシ ストロビン		B		Y			
					最高値	平均値	最高値	平均値	最高値	平均値		
			3	14	11.7	11.6	0.04	0.04	<0.03	<0.03	11.7	
			2,180	3	1	25.5	25.0	0.07	0.07	<0.03	<0.03	25.1
				3	3	25.0	24.4	0.10	0.10	<0.03	<0.03	24.5
				3	7	14.5	14.2	0.07	0.06	<0.03	<0.03	14.3
				3	14	13.8	13.7	0.09	0.08	0.03	0.03	13.8
はくさい (露地) (茎葉) 平成 23 年度	2	2,000	3	3	0.72	0.72	<0.01	<0.01	<0.03	<0.03	0.76	
			3	7	0.23	0.23	<0.01	<0.01	<0.03	<0.03	0.27	
			3	14	0.04	0.04	<0.01	<0.01	<0.03	<0.03	0.08	
		1,900	3	3	0.22	0.22	<0.01	<0.01	<0.03	<0.03	0.26	
			3	7	0.03	0.02	<0.01	<0.01	<0.03	<0.03	0.06	
			3	14	<0.01	<0.01	<0.01	<0.01	<0.03	<0.03	<0.05	
キャベツ (露地) (葉球) 平成 23 年度	2	2,780	3	3	0.57	0.56	<0.01	<0.01	<0.03	<0.03	0.60	
			3	7	0.16	0.16	<0.01	<0.01	<0.03	<0.03	0.20	
			3	14	0.11	0.10	<0.01	<0.01	<0.03	<0.03	0.14	
		2,200	3	3	0.03	0.03	<0.01	<0.01	<0.03	<0.03	0.07	
			3	7	0.01	0.01	<0.01	<0.01	<0.03	<0.03	0.05	
			3	14	<0.01	<0.01	<0.01	<0.01	<0.03	<0.03	<0.05	
キャベツ (露地) (葉球) 平成 25 年度	2	2,200	3	3	0.06	0.06	<0.01	<0.01	<0.03	<0.03	0.10	
			3	7	0.02	0.02	<0.01	<0.01	<0.03	<0.03	0.06	
			3	14	<0.01	<0.01	<0.01	<0.01	<0.03	<0.03	<0.05	
		2,200	3	3	0.15	0.14	<0.01	<0.01	<0.03	<0.03	0.18	
			3	7	0.05	0.05	<0.01	<0.01	<0.03	<0.03	0.09	
			3	14	0.06	0.06	<0.01	<0.01	<0.03	<0.03	0.10	
ブロッコリー (露地) (花蕾) 平成 26 年度	2	2,720	3	1	2.33	2.30	<0.01	<0.01	<0.03	<0.03	2.34	
			3	3	2.20	2.18	<0.01	<0.01	0.03	0.03	2.22	
			3	7	0.54	0.54	<0.01	<0.01	0.04	0.04	0.59	
		2,990	3	1	0.41	0.41	<0.01	<0.01	<0.03	<0.03	0.45	
			3	3	0.41	0.40	<0.01	<0.01	0.03	0.03	0.44	
			3	7	0.07	0.07	<0.01	<0.01	0.03	0.03	0.11	
ブロッコリー (露地) (花蕾) 平成 27 年度	1	2,220	3	1	2.30	2.18	<0.01	<0.01	0.06	0.04	2.23	
			3	3	1.45	1.38	<0.01	<0.01	0.06	0.06	1.45	
			3	7	0.65	0.64	<0.01	<0.01	0.08	0.08	0.73	
レタス (施設) (茎葉) 平成 23 年度	2	2,860	3	3	0.97	0.96	<0.01	<0.01	<0.03	<0.03	1.00	
			3	7	0.46	0.46	<0.01	<0.01	<0.03	<0.03	0.50	
			3	14	0.38	0.38	<0.01	<0.01	<0.03	<0.03	0.42	
		2,220	3	3	0.83	0.82	<0.01	<0.01	<0.03	<0.03	0.86	

作物名 (栽培形態) (分析部位) 実施年度	試験 ほ場数	使用 量 (L/ha)	回 数 (回)	PHI (日)	残留値(mg/kg)						合計値 ^{a)}
					ピコキシ ストロビン		B		Y		
					最高値	平均値	最高値	平均値	最高値	平均値	
		~ 2,960	3	7	0.10	0.10	<0.01	<0.01	<0.03	<0.03	0.14
			3	14	0.23	0.23	<0.01	<0.01	<0.03	<0.03	0.27
サラダ菜 (施設) (茎葉) 平成 23 年度	2	1,540	3	3	5.50	5.49	0.03	0.03	<0.03	<0.03	5.55
			3	7	4.48	4.46	0.03	0.03	<0.03	<0.03	4.52
			3	14	1.39	1.38	0.01	0.01	<0.03	<0.03	1.42
		1,500	3	3	4.52	4.42	<0.01	<0.01	<0.03	<0.03	4.46
			3	7	2.34	2.25	<0.01	<0.01	<0.03	<0.03	2.29
			3	14	0.41	0.40	<0.01	<0.01	<0.03	<0.03	0.44
リーフレタス (施設) (茎葉) 平成 23 年度	2	1,540	3	3	6.88	6.68	0.01	0.01	<0.03	<0.03	6.72
			3	7	3.97	3.96	0.02	0.02	<0.03	<0.03	4.01
			3	14	0.52	0.52	<0.01	<0.01	<0.03	<0.03	0.56
		1,500	3	3	7.75	7.42	0.01	0.01	<0.03	<0.03	7.46
			3	7	7.40	7.28	0.01	0.01	<0.03	<0.03	7.32
			3	14	1.07	1.06	<0.01	<0.01	<0.03	<0.03	1.10
たまねぎ (露地) (鱗茎) 平成 23 年度	2	1,850	3	1	<0.01	<0.01	<0.01	<0.01	<0.03	<0.03	<0.05
			3	3	<0.01	<0.01	<0.01	<0.01	<0.03	<0.03	<0.05
			3	7	<0.01	<0.01	<0.01	<0.01	<0.03	<0.03	<0.05
		1,880	3	1	<0.01	<0.01	<0.01	<0.01	<0.03	<0.03	<0.05
			3	3	<0.01	<0.01	<0.01	<0.01	<0.03	<0.03	<0.05
			3	7	<0.01	<0.01	<0.01	<0.01	<0.03	<0.03	<0.05
ねぎ (露地) (茎葉) 平成 23 年度	2	1,900	3	1	0.52	0.52	<0.01	<0.01	<0.03	<0.03	0.56
			3	3	0.46	0.46	<0.01	<0.01	0.03	0.03	0.50
			3	7	0.08	0.08	<0.01	<0.01	0.03	0.03	0.12
		1,670	3	1	0.35	0.35	<0.01	<0.01	<0.03	<0.03	0.39
			3	3	0.24	0.24	<0.01	<0.01	<0.03	<0.03	0.28
			3	7	0.11	0.10	<0.01	<0.01	<0.03	<0.03	0.14
にんにく (露地) (鱗茎) 平成 27 年度	2	3,000	3	1	<0.01	<0.01	<0.01	<0.01	0.03	0.03	0.05
			3	3	<0.01	<0.01	<0.01	<0.01	0.03	0.03	0.05
			3	8	<0.01	<0.01	<0.01	<0.01	0.04	0.04	0.06
		2,000	3	1	<0.01	<0.01	<0.01	<0.01	<0.03	<0.03	<0.05
			3	3	<0.01	<0.01	<0.01	<0.01	<0.03	<0.03	<0.05
			3	7	<0.01	<0.01	<0.01	<0.01	<0.03	<0.03	<0.05
にら (施設) (茎葉) 平成 27 年度	3	2,670	3	1	4.55	4.38	0.01	0.01	<0.03	<0.03	4.42
			3	3	3.51	3.39	0.01	0.01	<0.03	<0.03	3.43
			3	7	1.63	1.55	0.01	0.01	<0.03	<0.03	1.59
			3	14	1.07	1.02	0.01	0.01	<0.03	<0.03	1.06

作物名 (栽培形態) (分析部位) 実施年度	試験 ほ場数	使用 量 (L/ha)	回 数 (回)	PHI (日)	残留値(mg/kg)						合計値 ^{a)}
					ピコキシ ストロビン		B		Y		
					最高値	平均値	最高値	平均値	最高値	平均値	
		2,810	3	1	8.76	8.38	0.01	0.01	<0.03	<0.03	8.42
			3	3	1.51	1.46	<0.01	<0.01	<0.03	<0.03	1.50
			3	7	0.98	0.97	0.01	0.01	<0.03	<0.03	1.01
			3	14	0.49	0.48	<0.01	<0.01	<0.03	<0.03	0.52
		2,140	3	1	8.29	8.26	<0.01	<0.01	<0.03	<0.03	8.30
			3	3	7.51	7.25	<0.01	<0.01	<0.03	<0.03	7.29
			3	7	4.20	4.20	<0.01	<0.01	<0.03	<0.03	4.24
			3	14	2.50	2.43	<0.01	<0.01	<0.03	<0.03	2.47
アスパラガス (施設) (若茎) 平成 26 年度	2	2,890	3	1	0.11	0.10	<0.01	<0.01	0.04	0.04	0.15
			3	3	0.04	0.04	<0.01	<0.01	0.04	0.04	0.09
			3	7	0.01	0.01	<0.01	<0.01	0.06	0.06	0.08
		2,880	3	1	0.05	0.04	<0.01	<0.01	<0.03	<0.03	0.08
			3	3	0.02	0.02	<0.01	<0.01	<0.03	<0.03	0.06
3	7	<0.01	<0.01	<0.01	<0.01	<0.03	<0.03	<0.05			
にんじん (露地) (根部) 平成 26 年度	4	2,770	3	3	0.10	0.09	<0.01	<0.01	<0.03	<0.03	0.13
			3	7	0.14	0.14	<0.01	<0.01	<0.03	<0.03	0.18
			3	14	0.13	0.12	<0.01	<0.01	<0.03	<0.03	0.16
		2,500	3	3	0.24	0.23	<0.01	<0.01	<0.03	<0.03	0.27
			3	7	0.26	0.25	<0.01	<0.01	<0.03	<0.03	0.29
			3	14	0.16	0.16	<0.01	<0.01	<0.03	<0.03	0.20
		2,220	3	3	0.04	0.04	<0.01	<0.01	<0.03	<0.03	0.08
			3	7	0.04	0.04	<0.01	<0.01	<0.03	<0.03	0.08
			3	14	0.04	0.04	<0.01	<0.01	<0.03	<0.03	0.08
		2,680	3	3	0.16	0.16	<0.01	<0.01	<0.03	<0.03	0.20
			3	7	0.10	0.10	<0.01	<0.01	<0.03	<0.03	0.14
			3	14	0.09	0.09	<0.01	<0.01	<0.03	<0.03	0.13
にんじん (露地) (根部) 平成 27 年度	2	2,000	3	3	0.09	0.10	<0.01	<0.01	<0.03	<0.03	0.12
			3	7	0.10	0.04	<0.01	<0.01	<0.03	<0.03	0.14
			3	14	0.10	0.01	<0.01	<0.01	<0.03	<0.03	0.14
		2,680	3	3	0.09	0.08	<0.01	<0.01	<0.03	<0.03	0.12
			3	7	0.08	0.08	<0.01	<0.01	<0.03	<0.03	0.12
			3	14	0.07	0.07	<0.01	<0.01	<0.03	<0.03	0.11
温州みかん (施設) (果肉) 平成 23 年度	2	6,670	3	3	<0.01	<0.01	<0.01	<0.01	<0.03	<0.03	<0.05
			3	7	<0.01	<0.01	<0.01	<0.01	<0.03	<0.03	<0.05
			3	14	<0.01	<0.01	<0.01	<0.01	<0.03	<0.03	<0.05
		6,670	3	3	0.02	0.02	<0.01	<0.01	<0.03	<0.03	0.06

作物名 (栽培形態) (分析部位) 実施年度	試験 ほ場数	使用 量 (L/ha)	回 数 (回)	PHI (日)	残留値(mg/kg)						合計値 ^{a)}
					ピコキシ ストロビン		B		Y		
					最高値	平均値	最高値	平均値	最高値	平均値	
			3	7	0.02	0.02	<0.01	<0.01	<0.03	<0.03	0.06
			3	14	<0.01	<0.01	<0.01	<0.01	<0.03	<0.03	<0.05
温州みかん (施設) (果皮) 平成 23 年度	2	6,670	3	3	0.65	0.63	0.01	0.01	<0.03	<0.03	0.67
			3	7	1.64	1.58	0.01	0.01	<0.03	<0.03	1.62
			3	14	1.18	1.16	0.01	0.01	<0.03	<0.03	1.20
		6,670	3	3	4.70	4.58	0.03	0.03	<0.03	<0.03	4.64
			3	7	3.36	3.32	0.02	0.02	0.03	0.03	3.37
			3	14	3.50	3.47	0.03	0.03	0.03	0.03	3.53
なつみかん (露地) (果実) 平成 23 年度	2	5,000	3	3	1.06	1.03	<0.01	<0.01	<0.03	<0.03	1.07
			3	7	0.98	0.94	<0.01	<0.01	<0.03	<0.03	0.98
			3	14	1.07	1.06	<0.01	<0.01	<0.03	<0.03	1.10
		5,200	3	3	0.70	0.68	<0.01	<0.01	<0.03	<0.03	0.72
			3	7	0.81	0.80	<0.01	<0.01	<0.03	<0.03	0.84
			3	14	0.66	0.64	<0.01	<0.01	<0.03	<0.03	0.68
かぼす (露地) (果実) 平成 23 年度	1	5,560	3	3	0.29	0.29	0.01	0.01	<0.03	<0.03	0.33
			3	7	0.18	0.18	0.01	0.01	<0.03	<0.03	0.22
			3	14	0.14	0.14	0.02	0.02	0.03	0.03	0.19
すだち (露地) (果実) 平成 23 年度	1	5,000	3	3	0.27	0.26	<0.01	<0.01	<0.03	<0.03	0.30
			3	7	0.12	0.12	<0.01	<0.01	<0.03	<0.03	0.16
			3	14	0.12	0.12	<0.01	<0.01	<0.03	<0.03	0.16
りんご (露地) (果実) 平成 23 年度	2	4,500	3	1	0.35	0.34	<0.01	<0.01	<0.03	<0.03	0.38
			3	3	0.34	0.33	<0.01	<0.01	<0.03	<0.03	0.37
			3	7	0.16	0.16	0.01	0.01	<0.03	<0.03	0.20
		4,500	3	1	0.63	0.62	<0.01	<0.01	<0.03	<0.03	0.66
			3	3	0.37	0.36	<0.01	<0.01	<0.03	<0.03	0.40
			3	7	0.35	0.34	<0.01	<0.01	<0.03	<0.03	0.38
なし (露地) (果実) 平成 23 年度	2	4,000	3	1	0.38	0.38	0.02	0.02	<0.03	<0.03	0.43
			3	3	0.34	0.32	0.03	0.03	<0.03	<0.03	0.38
			3	7	0.27	0.26	0.03	0.03	<0.03	<0.03	0.32
		4,930	3	1	0.43	0.43	0.01	0.01	<0.03	<0.03	0.47
			3	3	0.40	0.40	0.02	0.02	<0.03	<0.03	0.45
			3	7	0.26	0.26	<0.01	<0.01	<0.03	<0.03	0.30
もも (露地) (果肉)	2	3,570	3	1	0.10	0.10	<0.01	<0.01	<0.03	<0.03	0.14
			3	3	0.07	0.07	<0.01	<0.01	<0.03	<0.03	0.11
			3	7	0.06	0.06	<0.01	<0.01	<0.03	<0.03	0.10

作物名 (栽培形態) (分析部位) 実施年度	試験 は場数	使用 量 (L/ha)	回 数 (回)	PHI (日)	残留値(mg/kg)						合計値 ^{a)}
					ピコキシ ストロビン		B		Y		
					最高値	平均値	最高値	平均値	最高値	平均値	
平成 23 年度		3,870	3	1	0.11	0.10	<0.01	<0.01	<0.03	<0.03	0.14
			3	3	0.07	0.07	<0.01	<0.01	<0.03	<0.03	0.11
			3	7	0.09	0.08	<0.01	<0.01	<0.03	<0.03	0.12
もも (露地) (果皮) 平成 23 年度	2	3,570	3	1	16.7	16.1	0.33	0.33	<0.03	<0.03	16.5
			3	3	6.02	5.79	0.18	0.18	<0.03	<0.03	6.00
			3	7	4.89	4.66	0.30	0.28	<0.03	<0.03	4.97
		3,870	3	1	2.99	2.86	0.11	0.10	<0.03	<0.03	2.99
			3	3	2.62	2.48	0.10	0.10	<0.03	<0.03	2.61
			3	7	2.57	2.46	0.12	0.12	<0.03	<0.03	2.61
おうとう (施設) (果実) 平成 23 年度	2	4,620	3	1	1.06	1.06	0.01	0.01	0.03	0.03	1.10
			3	3	1.41	1.40	0.01	0.01	0.03	0.03	1.44
			3	7	0.99	0.98	0.01	0.01	0.04	0.04	1.03
		4,670	3	1	2.23	2.20	0.03	0.03	<0.03	<0.03	2.26
			3	3	1.61	1.54	0.03	0.03	<0.03	<0.03	1.60
			3	7	1.95	1.90	0.04	0.04	0.03	0.03	1.97

a) : 合計=ピコキシストロビン (平均値) +B (平均値) +Y (平均値)

- ・全てのデータが定量限界未満の場合は定量限界の平均に<を付して記載した。
- ・一部に定量限界未満を含むデータの合計を計算する場合は、定量限界値を検出したものとして扱った。
- ・代謝物 B 及び Y の残留値は換算係数(1.00 及び 2.06)を用いてピコキシストロビンに換算した値。
- ・農薬の使用時期 (PHI) が、登録又は申請された使用方法から逸脱している場合は、PHI に*を付した。

代謝物 Z<参考値> (処理剤：ピコキシストロビン 22.5%フロアブル、2,000 倍希釈)

作物名 (栽培形態) (分析部位) 実施年度	試験 ほ場数	使用量 (L/ha)	回数 (回)	PHI (日)	分 析 結 果 (mg/kg)	
					代謝物 Z	
					最高値	平均値
はくさい (露地) (茎葉) 平成 23 年度	2	2,000	3	3	<0.5	<0.5
			3	7	<0.5	<0.5
			3	14	<0.5	<0.5
		1,900	3	3	<0.5	<0.5
			3	7	<0.5	<0.5
			3	14	<0.5	<0.5
キャベツ (露地) (葉球) 平成 23 年度	2	2,780	3	3	<0.03	<0.03
			3	7	<0.03	<0.03
			3	14	<0.03	<0.03
		2,200	3	3	<0.03	<0.03
			3	7	<0.03	<0.03
			3	14	<0.03	<0.03
キャベツ (露地) (葉球) 平成 25 年度	2	2,200	3	3	<0.5	<0.5
			3	7	<0.5	<0.5
			3	14	<0.5	<0.5
		2,220	3	3	<0.5	<0.5
			3	7	<0.5	<0.5
			3	14	<0.5	<0.5
レタス (施設) (葉球) 平成 23 年度	2	2,860	3	3	<0.5	<0.5
			3	7	<0.5	<0.5
			3	14	<0.5	<0.5
		2,220~ 2,960	3	3	<0.5	<0.5
			3	7	<0.5	<0.5
			3	14	<0.5	<0.5
サラダ菜 (施設) (茎葉) 平成 23 年度	2	1,540	3	3	<0.7	<0.7
			3	7	<0.7	<0.7
			3	14	<0.7	<0.7
		1,500	3	3	<0.7	<0.7
			3	7	<0.7	<0.7
			3	14	<0.7	<0.7
リーフレタス (施設) (茎葉)	2	1,540	3	3	<0.5	<0.5
			3	7	<0.5	<0.5
			3	14	<0.5	<0.5

作物名 (栽培形態) (分析部位) 実施年度	試験 ほ場数	使用量 (L/ha)	回数 (回)	PHI (日)	分 析 結 果 (mg/kg)	
					代謝物 Z	
					最高値	平均値
平成 23 年度		1,500	3	3	<0.5	<0.5
			3	7	<0.5	<0.5
			3	14	<0.5	<0.5
たまねぎ (露地) (鱗茎) 平成 23 年度	2	1,850	3	1	<0.5	<0.5
			3	3	<0.5	<0.5
			3	7	<0.5	<0.5
		1,880	3	1	<0.5	<0.5
			3	3	<0.5	<0.5
			3	7	<0.5	<0.5
ねぎ (露地) (茎葉) 平成 23 年度	2	1,900	3	1	<0.5	<0.5
			3	3	<0.5	<0.5
			3	7	<0.5	<0.5
		1,670	3	1	<0.5	<0.5
			3	3	<0.5	<0.5
			3	7	<0.5	<0.5
温州みかん (施設) (果肉) 平成 23 年度	2	6,670	3	3	<0.3	<0.3
			3	7	<0.3	<0.3
			3	14	<0.3	<0.3
		6,670	3	3	<0.3	<0.3
			3	7	<0.3	<0.3
			3	14	<0.3	<0.3
温州みかん (施設) (果皮) 平成 23 年度	2	6,670	3	3	<0.3	<0.3
			3	7	<0.3	<0.3
			3	14	<0.3	<0.3
		6,670	3	3	<0.3	<0.3
			3	7	<0.3	<0.3
			3	14	<0.3	<0.3
なつみかん (露地) (果実) 平成 23 年度	2	5,000	3	3	<0.2	<0.2
			3	7	<0.2	<0.2
			3	14	<0.2	<0.2
		5,200	3	3	<0.2	<0.2
			3	7	<0.2	<0.2
			3	14	<0.2	<0.2
かぼす (露地)	1	5,560	3	3	<1.2	<1.2
			3	7	<1.2	<1.2

作物名 (栽培形態) (分析部位) 実施年度	試験 ほ場数	使用量 (L/ha)	回数 (回)	PHI (日)	分 析 結 果 (mg/kg)	
					代謝物 Z	
					最高値	平均値
(果実) 平成 23 年度			3	14	<1.2	<1.2
すだち (露地) (果実) 平成 23 年度	1	5,000	3	3	<1.2	<1.2
			3	7	<1.2	<1.2
			3	14	<1.2	<1.2
りんご (露地) (果実) 平成 23 年度	2	4,500	3	1	<2	<2
			3	3	<2	<2
			3	7	<2	<2
		4,500	3	1	<2	<2
			3	3	<2	<2
			3	7	<2	<2
なし (露地) (果実) 平成 23 年度	2	4,000	3	1	<0.3	<0.3
			3	3	<0.3	<0.3
			3	7	<0.3	<0.3
		4,930	3	1	<0.3	<0.3
			3	3	<0.3	<0.3
			3	7	<0.3	<0.3
もも (施設) (果肉) 平成 23 年度	2	3,570	3	1	<2	<2
			3	3	<2	<2
			3	7	<2	<2
		3,870	3	1	<2	<2
			3	3	<2	<2
			3	7	<2	<2
もも (施設) (果皮) 平成 23 年度	2	3,570	3	1	<3	<3
			3	3	<3	<3
			3	7	<3	<3
		3,870	3	1	<3	<3
			3	3	<3	<3
			3	7	<3	<3
おうとう (施設) (果実) 平成 23 年度	2	4,620	3	1	<0.5	<0.5
			3	3	<0.5	<0.5
			3	7	<0.5	<0.5
		4,670	3	1	<0.5	<0.5
			3	3	<0.5	<0.5
			3	7	<0.5	<0.5

・全てのデータが定量限界未満の場合は定量限界の平均に<を付して記載した。

<別紙 4：作物残留試験成績（海外）>

作物名 実施年	剤型 使用量 使用方法	分析 部位	使用 回数 (回)	PHI (日)	分析結果 (mg/kg)									
					ピコキシトロビン		C		F		D			
					最高値	平均値	最高値	平均値	最高値	平均値	最高値	平均値		
					ABC Laboratories, Inc.									
米国														
小麦 2008年	250 g/L SC 217g ai/ha 散布	Forage	3	7	0.93	0.93	0.010	0.009	ND	ND	0.003	0.033		
		Hay		14	0.40	0.37	0.054	0.053	0.035	0.033	0.012	0.012		
		Grain		47	0.07	0.006	ND	ND	0.003	ND	ND	ND		
		Strow		47	0.093	0.087	0.035	0.033	0.095	0.093	0.033	0.031		
小麦 2008年	250 g/L SC 217g ai/ha 散布	Forage	3	7	2.4	2.3	0.037	0.035	ND	ND	0.018	0.016		
		Hay		3	14	0.70	0.69	0.082	0.081	0.018	0.016	0.013	0.013	
		Grain		3	35	0.005	0.005	ND	ND	ND	ND	ND	ND	
		Strow		3	35	0.26	0.25	0.18	0.18	0.18	0.16	0.041	0.039	
小麦 2008年	250 g/L SC 231g ai/ha 散布	Forage	3	7	0.33	0.32	0.037	0.035	ND	ND	0.004	ND		
		Hay		3	14	0.55	0.52	0.083	0.075	0.090	0.077	0.024	0.022	
		Grain		3	47	0.006	0.006	0.005	0.003	ND	ND	ND	ND	
		Strow		3	47	0.026	0.021	0.062	0.054	0.039	0.031	0.005	0.004	
小麦 2008年	250 g/L SC 223g ai/ha 散布	Forage	3	7	1.1	0.99	0.033	0.030	ND	ND	0.010	0.009		
		Hay		3	14	0.42	0.38	0.088	0.082	0.15	0.13	0.091	0.084	
		Grain		3	45	0.007	0.006	ND	ND	0.004	0.003	ND	ND	
		Strow		3	45	0.020	0.017	0.034	0.023	0.066	0.066	0.012	0.011	
小麦 2008年	250 g/L SC 224g ai/ha 散布	Forage	3	7	0.68	0.68	0.011	0.010	ND	ND	0.011	0.010		
		Hay		3	14	0.28	0.28	0.086	0.083	0.028	0.025	0.011	0.011	
		Grain		3	45	ND	ND	ND	ND	ND	ND	ND	ND	
		Strow		3	45	0.013	0.013	0.056	0.055	0.056	0.055	0.026	0.026	
小麦 2008年	250 g/L SC 222g ai/ha 散布	Forage	3	7	1.3	1.3	0.011	0.011	ND	ND	0.008	0.007		
		Hay		3	15	0.57	0.46	0.041	0.039	0.008	0.007	0.012	0.010	
		Grain		3	45	0.009	0.009	ND	ND	ND	ND	ND	ND	
		Strow		3	45	0.30	0.28	0.033	0.032	0.13	0.12	0.029	0.028	
小麦 2008年	250 g/L SC 226g ai/ha 散布	Forage	3	7	2.2	2.1	0.026	0.025	ND	ND	0.013	0.012		
		Hay		3	7	0.67	0.65	0.010	0.010	ND	ND	ND	ND	
		Grain		3	10	0.33	0.28	0.007	0.006	ND	ND	ND	ND	
		Strow		3	10	0.33	0.28	0.007	0.006	ND	ND	ND	ND	
小麦 2008年	250 g/L SC 678g ai/ha 散布	Hay	3	3	7.2	6.6	0.038	0.036	0.006	0.005	0.020	0.019		
		Grain		3	7	6.4	5.3	0.052	0.049	0.012	0.012	0.030	0.027	
		Strow		3	14	1.1	0.96	0.11	0.10	0.028	0.024	0.016	0.016	
		Forage		3	45	0.003	ND	ND	ND	ND	ND	ND	ND	
小麦 2008年	250 g/L SC 678g ai/ha 散布	Strow	3	45	1.6	1.5	0.052	0.052	0.22	0.21	0.050	0.028		
		Forage		3	9	0.41	0.35	0.010	0.010	ND	ND	ND	ND	
		Hay			3	14	2.3	2.2	0.057	0.057	0.015	0.015	0.018	0.015
		Grain			3	46	0.026	0.022	ND	ND	ND	ND	ND	ND
Strow	3	45	0.57		0.46	0.041	0.039	0.060	0.042	0.019	0.014			
米国														

作物名 実施年	剤型 使用量 使用方法	分析 部位	使用 回数 (回)	PHI (日)	分析結果 (mg/kg)							
					ピロキシロピロン		C		F		D	
					最高値	平均値	最高値	平均値	最高値	平均値	最高値	平均値
					ABC Laboratories, Inc.							
小麦 2008年	250 g/L SC 221g ai/ha 散布	Forage	3	7	0.17	0.16	0.008	0.007	ND	ND	ND	ND
	250 g/L SC 655g ai/ha 散布	Hay	3	14	0.76	0.75	0.047	0.045	0.024	0.024	0.022	0.021
		Grain	3	46	0.003	0.003	ND	ND	ND	ND	ND	ND
		Strow	3	46	0.12	0.12	0.013	0.012	0.11	0.11	0.020	0.020
小麦 2008年	250 g/L SC 224g ai/ha 散布	Forage	3	7	4.5	4.4	0.032	0.030	ND	ND	0.005	0.005
	250 g/L SC 670g ai/ha 散布	Hay	3	16	0.14	0.14	0.23	0.023	0.049	0.046	0.013	0.012
		Grain	3	45	0.004	0.004	ND	ND	ND	ND	ND	ND
		Strow	3	45	0.021	0.016	0.15	0.15	0.035	0.031	0.013	0.013
小麦 2008年	250 g/L SC 225g ai/ha 散布	Forage	3	7	0.39	0.38	0.018	0.017	ND	ND	ND	ND
	250 g/L SC 670g ai/ha 散布	Hay	3	14	2.2	2.0	0.087	0.082	0.013	0.013	0.045	0.043
		Grain	3	45	0.020	0.018	ND	ND	ND	ND	ND	ND
		Strow	3	45	0.47	0.42	0.087	0.082	0.034	0.034	0.026	0.022
小麦 2008年	250 g/L SC 220g ai/ha 散布	Forage	3	7	0.40	0.40	0.014	0.013	ND	ND	0.003	0.003
	250 g/L SC 667g ai/ha 散布	Hay	3	14	1.6	1.5	0.14	0.12	0.079	0.060	0.074	0.062
		Grain	3	45	0.016	0.008	ND	ND	ND	ND	ND	ND
		Strow	3	45	0.52	0.41	0.084	0.076	0.060	0.049	0.029	0.024
米国												
小麦 2008年	250 g/L SC 217g ai/ha 散布	Forage	3	6	3.4	3.0	0.024	0.021	ND	ND	0.011	0.001 0
	250 g/L SC 662g ai/ha 散布	Hay	3	17	2.8	2.5	0.13	0.13	0.055	0.052	0.092	0.085
		Grain	3	40	0.029	0.028	0.003	ND	ND	ND	ND	ND
		Strow	3	40	1.1	1.1	0.099	0.091	0.12	0.11	0.072	0.069
小麦 2008年	250 g/L SC 230g ai/ha 散布	Forage	3	8	3.6	3.5	0.030	0.029	ND	ND	0.039	0.038
	250 g/L SC 684g ai/ha 散布	Hay	3	16	3.1	2.7	0.25	0.20	0.15	0.098	0.087	0.080
		Grain	3	45	0.016	0.009	ND	ND	ND	ND	ND	ND
		Strow	3	45	1.1	1.0	0.15	0.13	0.083	0.082	0.072	0.068
小麦 2008年	250 g/L SC 224g ai/ha 散布	Forage	3	7	2.4	2.3	0.019	0.018	ND	ND	0.046	0.045
	250 g/L SC 677g ai/ha 散布	Hay	3	14	0.81	0.76	0.074	0.072	ND	ND	0.063	0.061
		Grain	3	45	ND	ND	ND	ND	ND	ND	ND	ND
		Strow	3	45	0.26	0.20	0.19	0.18	0.056	0.048	0.037	0.032
小麦 2008年	250 g/L SC 224g ai/ha 散布	Forage	3	7	2.3	2.2	0.017	0.017	ND	ND	0.011	0.011
	250 g/L SC 661g ai/ha 散布	Hay	3	14	0.30	0.30	0.051	0.051	0.032	0.029	0.012	0.011
		Grain	3	44	ND	ND	ND	ND	ND	ND	ND	ND
		Strow	3	44	0.073	0.072	0.15	0.15	0.12	0.12	0.034	0.033

作物名 実施年	剤型 使用量 使用方法	分析 部位	使用 回数 (回)	PHI (日)	分析結果 (mg/kg)							
					ピロキシトロン		C		F		D	
					最高値	平均値	最高値	平均値	最高値	平均値	最高値	平均値
					ABC Laboratories, Inc.							
小麦 2008年	250 g/L SC 225g ai/ha 散布	Forage	3	7	0.49	0.48	0.010	0.010	ND	ND	0.017	0.017
	250 g/L SC 675g ai/ha 散布	Hay	3	14	0.21	0.21	0.063	0.063	ND	ND	0.015	0.015
		Grain	3	47	ND	ND	ND	ND	ND	ND	ND	ND
		Strow	3	47	0.020	0.019	0.69	0.69	0.011	0.010	0.003	ND
カナダ												
小麦 2008年	250 g/L SC 224g ai/ha 散布	Forage	3	3 7	3.0 0.73	2.6 0.67	0.029 0.015	0.029 0.014	ND ND	ND ND	0.007 ND	0.006 ND
	250 g/L SC 675g ai/ha 散布	Hay	3	3 7 14	15 3.7 2.0	15 3.5 1.9	0.075 0.045 0.068	0.073 0.044 0.066	0.094 0.032 0.026	0.090 0.031 0.023	0.039 0.027 0.021	0.036 0.022 0.020
		Grain	3	51	0.003	ND	ND	ND	ND	ND	ND	ND
		Strow	3	51	0.099	0.090	0.059	0.059	0.035	0.032	0.014	0.012
小麦 2008年	250 g/L SC 229g ai/ha 散布	Forage	3	7	1.4	1.4	0.017	0.016	ND	ND	0.011	0.010
	250 g/L SC 680g ai/ha 散布	Hay	3	14	1.0	0.97	0.052	0.049	0.022	0.018	ND	ND
		Grain	3	58	ND	ND	ND	ND	ND	ND	ND	ND
		Strow	3	58	0.012	0.012	0.039	0.037	0.008	0.007	ND	ND
小麦 2008年	250 g/L SC 227g ai/ha 散布	Forage	3	7	0.52	0.51	0.013	0.011	ND	ND	ND	ND
	250 g/L SC 677g ai/ha 散布	Hay	3	14	0.91	0.86	0.19	0.16	0.10	0.093	0.019	0.019
		Grain	3	56	0.005	0.005	ND	ND	ND	ND	ND	ND
		Strow	3	56	0.082	0.080	0.040	0.038	0.025	0.025	0.001 6	0.016
小麦 2008年	250 g/L SC 223g ai/ha 散布	Forage	3	7	0.66	0.65	0.013	0.013	ND	ND	ND	ND
	250 g/L SC 676g ai/ha 散布	Hay	3	14	0.67	0.58	0.083	0.078	0.008	0.007	0.007	0.006
		Grain	3	54	0.010	0.009	ND	ND	ND	ND	ND	ND
		Strow	3	54	0.073	0.067	0.044	0.044	0.010	0.009	0.007	0.007
小麦 2008年	250 g/L SC 222g ai/ha 散布	Forage	3	7	1.3	1.3	0.013	0.013	ND	ND	0.012	0.012
	250 g/L SC 670g ai/ha 散布	Hay	3	14	0.65	0.64	0.12	0.12	0.19	0.19	0.033	0.033
		Grain	3	45	0.010	0.010	0.003	0.003	ND	ND	ND	ND
		Strow	3	45	0.26	0.11	0.11	0.011	0.15	0.12	0.039	0.031
小麦 2008年	250 g/L SC 222g ai/ha 散布	Forage	3	8	0.70	0.70	0.012	0.012	ND	ND	0.010	0.010
	250 g/L SC 670g ai/ha 散布	Hay	3	14	0.50	0.43	0.050	0.047	0.14	0.13	0.028	0.027
		Grain	3	45	0.010	0.008	ND	ND	ND	ND	ND	ND
		Strow	3	45	0.34	0.30	0.085	0.075	0.10	0.089	0.046	0.037
小麦 2008年	250 g/L SC 223g ai/ha 散布	Forage	3	7	1.6	1.4	0.023	0.023	ND	ND	0.007	0.006
	250 g/L SC 671g ai/ha 散布	Hay	3	14	1.4	1.3	0.094	0.090	0.17	0.15	0.036	0.036
		Grain	3	45	0.016	0.014	0.003	ND	ND	ND	ND	ND
		Strow	3	45	0.39	0.37	0.076	0.079	0.054	0.048	0.020	0.019

作物名 実施年	剤型 使用量 使用方法	分析 部位	使用 回数 (回)	PHI (日)	分析結果 (mg/kg)								
					ビコキシトロン		C		F		D		
					最高値	平均値	最高値	平均値	最高値	平均値	最高値	平均値	
					ABC Laboratories, Inc.								
小麦 2008年	250 g/L SC 223g ai/ha 散布	Forage	3	7	1.1	1.0	0.021	0.020	ND	ND	0.005	0.004	
		Hay	3	14	3.4	3.1	0.093	0.078	0.070	0.058	0.051	0.042	
			Grain	3	45	0.028	0.025	0.004	0.003	MD	ND	ND	ND
大麦 2008年	250 g/L SC 668g ai/ha 散布	Strow	3	45	0.85	0.67	0.055	0.052	0.053	0.042	0.028	0.023	
		Hay	3	17	0.61	0.60	0.24	0.23	0.29	0.28	0.080	0.076	
			Grain	3	45	0.049	0.046	ND	ND	0.009	0.009	ND	ND
大麦 2008年	250 g/L SC 693g ai/ha 散布	Strow	3	45	0.19	0.18	0.11	0.098	0.083	0.080	0.083	0.082	
		Hay	3	14	0.22	0.21	0.14	0.13	0.031	0.031	0.011	0.011	
			Grain	3	45	0.024	0.021	ND	ND	0.006	0.006	ND	ND
大麦 2008年	250 g/L SC 668g ai/ha 散布	Strow	3	45	0.041	0.034	0.063	0.060	0.031	0.052	0.012	0.011	
		Hay	3	14	0.23	0.19	0.16	0.13	0.014	0.011	0.006	0.005	
			Grain	3	46	0.014	0.013	0.004	0.004	0.003	0.003	ND	ND
大麦 2008年	250 g/L SC 672g ai/ha 散布	Strow	3	46	0.041	0.033	0.17	0.15	0.025	0.021	0.013	0.011	
		Hay	3	14	1.2	1.1	0.19	0.18	0.073	0.073	0.047	0.044	
			Grain	3	45	0.031	0.027	ND	ND	ND	ND	ND	ND
大麦 2008年	250 g/L SC 673g ai/ha 散布	Strow	3	45	0.11	0.10	0.065	0.058	0.048	0.038	0.019	0.014	
		Hay	3	14	1.6	1.5	0.065	0.062	0.012	0.009	0.018	0.016	
			Grain	3	45	0.028	0.028	ND	ND	ND	ND	0.004	0.004
大麦 2008年	250 g/L SC 655g ai/ha 散布	Strow	3	45	0.36	0.34	0.041	0.041	0.059	0.053	0.039	0.036	
		Hay	3	16	0.16	0.16	0.16	0.15	0.019	0.017	0.005	0.004	
			Grain	3	45	0.017	0.016	ND	ND	ND	ND	ND	ND
大麦 2008年	250 g/L SC 667g ai/ha 散布	Strow	3	45	0.033	0.032	0.11	0.11	0.015	0.013	0.005	0.005	
		Hay	3	14	1.1	0.99	0.084	0.081	0.004	0.004	0.013	0.012	
			Grain	3	45	ND	ND	ND	ND	ND	ND	ND	ND
大麦 2008年	250 g/L SC 676g ai/ha 散布	Strow	3	45	0.35	0.28	0.070	0.060	0.028	0.025	0.012	0.012	
		Hay	3	14	0.35	0.33	0.077	0.074	ND	ND	ND	ND	
			Grain	3	45	0.017	0.016	0.003	ND	ND	ND	ND	ND
大麦 2008年	250 g/L SC 677g ai/ha 散布	Strow	3	45	0.064	0.059	0.19	0.18	0.024	0.023	0.019	0.018	
		Hay	3	14	4.3	3.7	0.13	0.11	0.008	0.007	0.082	0.071	
			Grain	3	77	0.012	0.012	ND	ND	ND	ND	ND	ND
大麦 2008年	250 g/L SC 675g ai/ha 散布	Strow	3	77	0.14	0.13	0.068	0.067	0.027	0.026	0.066	0.060	
		Hay	3	14	0.88	0.74	0.044	0.044	0.035	0.034	0.015	0.014	
			Grain	3	47	0.082	0.079	0.006	0.005	0.009	0.006	0.015	0.014
大麦 2008年	250 g/L SC 689g ai/ha 散布	Strow	3	47	0.70	0.69	0.026	0.025	0.015	0.014	0.060	0.059	
		カナダ											
		大麦 2008年	250 g/L SC 679g ai/ha 散布	Hay	3	11	0.91	0.90	0.12	0.11	0.014	0.013	0.013
Grain	3			47	ND	ND	ND	ND	ND	ND	ND	ND	
Strow	3			47	0.028	0.027	0.048	0.046	0.029	0.027	0.014	0.013	
大麦 2008年	250 g/L SC 671g ai/ha 散布	Hay	3	14	2.2	2.1	0.21	0.20	0.10	0.10	0.66	0.065	
		Grain	3	57	ND	ND	ND	ND	ND	ND	ND	ND	
		Strow	3	57	0.059	0.050	0.068	0.062	0.020	0.016	0.006	0.005	
大麦	250 g/L SC	Hay	3	14	0.58	0.55	0.15	0.14	0.026	0.025	0.012	0.012	

作物名 実施年	剤型 使用量 使用方法	分析 部位	使用 回数 (回)	PHI (日)	分析結果 (mg/kg)							
					ビコキシトロン		C		F		D	
					最高値	平均値	最高値	平均値	最高値	平均値	最高値	平均値
					ABC Laboratories, Inc.							
2008年	676g ai/ha 散布	Grain	3	53	0.011	0.011	ND	ND	ND	ND	ND	ND
		Strow	3	53	0.16	0.15	0.061	0.060	0.035	0.033	0.017	0.015
大麦 2008年	250 g/L SC 668g ai/ha 散布	Hay	3	14	0.34	0.32	0.082	0.079	0.007	0.006	0.012	0.012
		Grain	3	47	0.007	0.007	ND	ND	ND	ND	ND	ND
		Strow	3	47	0.18	0.18	0.097	0.096	0.031	0.031	0.011	0.011
大麦 2008年	250 g/L SC 664g ai/ha 散布	Hay	3	9	1.8	1.8	0.075	0.069	0.040	0.039	0.032	0.032
		Grain	3	58	0.010	0.010	ND	ND	ND	ND	ND	ND
		Strow	3	58	0.21	0.19	0.035	0.034	0.094	0.089	0.032	0.032
大麦 2008年	250 g/L SC 674g ai/ha 散布	Hay	3	14	0.51	0.46	0.15	0.12	0.26	0.24	0.056	0.053
		Grain	3	45	0.020	0.017	0.006	0.005	ND	ND	ND	ND
		Strow	3	45	0.16	0.15	0.067	0.064	0.065	0.063	0.027	0.023
大麦 2008年	250 g/L SC 679g ai/ha 散布	Hay	3	14	0.28	0.28	0.060	0.058	0.20	0.19	0.031	0.031
		Grain	3	45	0.009	0.008	ND	ND	ND	ND	ND	ND
		Strow	3	45	0.21	0.19	0.074	0.070	0.061	0.056	0.032	0.029
大麦 2008年	250 g/L SC 668g ai/ha 散布	Hay	3	13	0.39	0.37	0.12	0.10	0.18	0.17	0.051	0.050
		Grain	3	45	0.029	0.028	0.008	0.006	ND	ND	0.004	0.003
		Strow	3	45	0.27	0.26	0.13	0.13	0.066	0.066	0.030	0.028
大麦 2008年	250 g/L SC 669g ai/ha 散布	Hay	3	14	1.5	1.2	0.26	0.21	0.47	0.33	0.092	0.064
		Grain	3	45	0.15	0.12	0.006	0.005	0.006	0.004	0.012	0.009
		Strow	3	45	0.18	0.088	0.010	0.049	0.037	0.019	0.014	0.008
大麦 2008年	250 g/L SC 662g ai/ha 散布	Hay	3	14	3.3	3.1	0.11	0.10	0.14	0.098	0.080	0.076
		Grain	3	45	0.23	0.22	0.005	0.005	0.009	0.008	0.019	0.018
		Strow	3	45	0.88	0.74	0.059	0.057	0.083	0.073	0.051	0.047
米国												
小麦 2008年	250 g/L SC 214g ai/ha 散布	Forage	3	9	0.26	0.25	0.005	0.005	ND	ND	ND	ND
		Hay	3	14	0.15	0.14	0.064	0.058	0.14	0.13	0.022	0.022
	250 g/L SC 650g ai/ha 散布	Grain	3	45	ND	ND	ND	ND	ND	ND	ND	ND
		Strow	3	45	0.037	0.037	0.045	0.043	0.075	0.074	0.023	0.023
大麦 2008年	250 g/L SC 658g ai/ha 散布	Hay	3	14	0.68	0.63	0.15	0.14	0.015	0.015	0.007	0.007
		Grain	3	44	0.007	0.006	ND	ND	ND	ND	ND	ND
		Strow	3	44	0.072	0.066	0.091	0.081	0.019	0.017	0.004	0.004
とうもろこし 2008年	250 g/L SC 676g ai/ha 散布	Forage Stover Grain	3	7 7	1.1 ND	1.0 ND	0.21 ND	0.21 ND	0.024 ND	0.024 ND	0.066 ND	0.065 ND
とうもろこし 2008年	250 g/L SC 673g ai/ha 散布	Forage Stover Grain	3	7 7	1.3 ND	1.2 ND	1.2 ND	1.1 ND	0.31 ND	0.31 ND	0.012 ND	0.011 ND
カナダ												
とうもろこし 2008年	250 g/L SC 660g ai/ha 散布	Forage Stover Grain	3	7 7	4.6 0.008	4.5 0.005	0.73 ND	0.71 ND	0.17 ND	0.17 ND	0.036 ND	0.034 ND
とうもろこし	250 g/L SC 639g ai/ha	Forage	3	1 3 6	1.1 0.84 0.88	1.0 0.84 0.83	0.025 0.040 0.064	0.023 0.035 0.054	ND 0.004 0.008	ND 0.004 0.008	ND ND ND	ND ND ND

作物名 実施年	剤型 使用量 使用方法	分析 部位	使用 回数 (回)	PHI (日)	分析結果 (mg/kg)							
					ピコキシトロビン		C		F		D	
					最高値	平均値	最高値	平均値	最高値	平均値	最高値	平均値
					ABC Laboratories, Inc.							
2008年	散布	Stover		1	8.5	6.8	0.15	0.12	0.045	0.036	0.055	0.046
				3	1.7	1.6	0.081	0.079	0.014	0.013	0.017	0.016
				7	3.1	3.1	0.21	0.20	0.052	0.051	0.026	0.025
		Grain		7	0.012	0.009	ND	ND	ND	ND	ND	ND
米国												
とうも ろこし 2008年	250 g/L SC 661g ai/ha 散布	Stover	3	6	2.3	1.9	0.26	0.24	0.068	0.057	0.027	0.023
		Grain		6	ND	ND	ND	ND	ND	ND	ND	ND
		(Grain for processing)		6	0.014	0.012	ND	ND	ND	ND	ND	ND
		AGF		6	0.16	0.15	0.008	0.007	ND	ND	ND	ND
とうも ろこし 2008年	250 g/L SC 673g ai/ha 散布	Forage	3	1	3.6	3.3	0.034	0.032	0.008	0.007	0.008	0.007
				3	3.5	3.3	0.097	0.081	0.01	0.011	0.007	0.007
				7	3.9	3.3	0.11	0.098	0.031	0.029	0.022	0.016
		Stover		1	11	10	0.16	0.15	0.11	0.10	0.04	0.035
				3	2.9	2.9	0.766	0.735	0.098	0.090	0.023	0.020
				7	7.0	6.6	2.1	2.0	0.43	0.40	0.033	0.031
Grain	7	ND	ND	ND	ND	ND	ND	ND	ND			
	とうも ろこし 2008年	250 g/L SC 647g ai/ha 散布	Forage Stover Grain	3	7	0.015	0.012	ND	ND	ND	ND	ND
					7	ND	ND	ND	ND	ND	ND	ND
7					0.57	0.57	0.055	0.053	0.012	0.012	0.021	0.019
とうも ろこし 2008年	250 g/L SC 667g ai/ha 散布	Forage Stover Grain	3	7	0.57	0.57	0.055	0.053	0.012	0.012	0.021	0.019
				7	ND	ND	ND	ND	ND	ND	ND	ND
とうも ろこし 2008年	250 g/L SC 661g ai/ha 散布	Forage Stover Grain	3	7	2.3	2.1	0.46	0.46	0.20	0.20	0.033	0.028
				7	ND	ND	ND	ND	ND	ND	ND	ND
とうも ろこし 2008年	250 g/L SC 659g ai/ha 散布	Forage Stover Grain	3	7	2.6	2.5	0.34	0.33	0.18	0.17	0.024	0.023
				7	ND	ND	ND	ND	ND	ND	ND	ND
とうも ろこし 2008年	250 g/L SC 668g ai/ha 散布	Forage Stover Grain	3	7	1.3	1.2	0.16	0.16	0.039	0.039	0.04	0.039
				7	ND	ND	ND	ND	ND	ND	ND	ND
とうも ろこし 2008年	250 g/L SC 673g ai/ha 散布	Forage Stover Grain	3	7	0.31	0.28	0.042	0.038	0.011	0.009	0.072	0.063
				7	ND	ND	ND	ND	ND	ND	ND	ND
とうも ろこし 2008年	250 g/L SC 664g ai/ha 散布	Stover	3	7	0.35	0.32	0.12	0.11	0.028	0.026	0.041	0.033
		Grain		7	0.007	0.006	ND	ND	ND	ND	ND	ND
		(Grain for processing)		7	0.008	0.008	ND	ND	ND	ND	ND	ND
		AGF		7	0.18	0.16	0.27	0.26	0.005	0.005	ND	ND
とうも ろこし 2008年	250 g/L SC 665g ai/ha 散布	Forage Stover Grain	3	7	3.5	3.3	1.7	1.6	0.36	0.35	0.029	0.029
				7	0.006	0.006	ND	ND	ND	ND	ND	ND
とうも ろこし 2008年	250 g/L SC 665g ai/ha 散布	Forage Stover Grain	3	7	2.6	2.3	0.093	0.083	0.069	0.06	0.056	0.044
				7	0.004	0.003	0.004	ND	ND	ND	ND	ND
だいず 2008年	250 g/L SC 224g ai/ha 散布	Forage	2	14	0.19	0.18	ND	ND	0.006	0.005	0.057	0.054
		Hay		14	0.28	0.25	0.16	0.14	0.083	0.07	0.016	0.015
	250 g/L SC 673g ai/ha 散布	Seed		15	0.007	0.006	ND	ND	ND	ND	ND	ND
だいず 2008年	250 g/L SC 217g ai/ha 散布	Forage	2	14	0.13	0.13	0.006	0.006	0.010	0.010	0.039	0.037
		Hay		14	0.31	0.30	0.02	0.017	0.036	0.036	0.080	0.078
	250 g/L SC 652g ai/ha 散布	Seed		14	0.007	0.005	ND	ND	ND	ND	ND	ND

作物名 実施年	剤型 使用量 使用方法	分析 部位	使用 回数 (回)	PHI (日)	分析結果 (mg/kg)							
					ピロキシロピロン		C		F		D	
					最高値	平均値	最高値	平均値	最高値	平均値	最高値	平均値
					ABC Laboratories, Inc.							
だいち 2008年	250 g/L SC 219g ai/ha 散布	Forage	2	14	0.23	0.19	0.007	0.006	0.012	0.012	0.040	0.039
		Hay		14	0.46	0.39	0.028	0.028	0.059	0.056	0.077	0.077
	250 g/L SC 717g ai/ha 散布	Seed		14	0.009	0.008	ND	ND	ND	ND	0.005	0.005
だいち 2008年	250 g/L SC 223g ai/ha 散布	Forage	2	14	0.37	0.34	0.010	0.010	0.011	0.011	0.081	0.080
		Hay		14	0.92	0.85	0.47	0.45	0.19	0.18	0.12	0.11
	250 g/L SC 668g ai/ha 散布	Seed		14	0.005	0.004	ND	ND	ND	ND	0.004	0.003
だいち 2008年	250 g/L SC 213g ai/ha 散布	Forage	2	3	5.3	5.3	0.003	ND	0.067	0.064	0.67	0.063
				7	0.92	0.78	ND	ND	0.012	0.011	0.055	0.052
				10	0.36	0.36	ND	ND	0.006	0.006	0.034	0.031
				14	0.23	0.20	ND	ND	ND	ND	0.037	0.032
	Hay	3		24	23	0.056	0.054	0.87	0.81	0.10	0.10	
		7		3.3	3.1	0.030	0.026	0.12	0.10	0.12	0.12	
		10		1.8	1.8	0.015	0.015	0.041	0.040	0.12	0.11	
		14		0.87	0.80	0.010	0.009	0.019	0.019	0.086	0.085	
	250 g/L SC 650g ai/ha 散布	Seed		14	0.007	0.006	ND	ND	ND	ND	ND	ND
	カナダ											
だいち 2008年	250 g/L SC 213g ai/ha 散布	Forage	2	3	1.0	0.98	0.003	ND	0.009	0.009	0.027	0.024
				7	0.42	0.33	ND	ND	0.007	0.005	0.026	0.021
				10	0.31	0.26	ND	ND	0.005	0.005	0.028	0.025
				14	0.17	0.14	ND	ND	0.004	ND	0.022	0.021
	Hay	3		3.6	3.3	0.21	0.16	0.14	0.13	0.052	0.042	
		7		1.6	1.4	0.026	0.024	0.043	0.04	0.042	0.038	
		10		1.4	1.2	0.037	0.034	0.056	0.049	0.038	0.035	
		14		0.63	0.54	0.016	0.015	0.027	0.025	0.036	0.034	
	250 g/L SC 662g ai/ha 散布	Seed		14	0.037	0.031	ND	ND	ND	ND	ND	ND
	だいち 2008年	250 g/L SC 224g ai/ha 散布		Forage	2	14	0.51	0.50	ND	ND	ND	ND
Hay			14	1.6		1.6	0.17	0.16	0.12	0.12	0.054	0.053
250 g/L SC 676g ai/ha 散布		Seed	14	0.006		0.006	ND	ND	ND	ND	ND	ND
米国												
だいち 2008年	250 g/L SC 217g ai/ha 散布	Forage	2	14	ND	ND	ND	ND	ND	ND	ND	ND
		Hay		14	ND	ND	ND	ND	ND	ND	ND	ND
	250 g/L SC 649g ai/ha 散布	Seed		14	ND	ND	ND	ND	ND	ND	ND	ND
だいち 2008年	250 g/L SC 222g ai/ha 散布	Forage	2	13	0.28	0.27	ND	ND	ND	ND	0.057	0.047
		Hay		13	1.1	1.1	0.020	0.11	0.020	0.020	0.097	0.095
	250 g/L SC 662g ai/ha 散布	Seed		14	ND	ND	ND	ND	ND	ND	ND	ND
だいち 2008年	250 g/L SC 221g ai/ha 散布	Forage	2	14	0.46	0.43	ND	ND	0.015	0.014	0.055	0.054
		Hay		14	1.5	1.3	0.009	0.009	0.053	0.048	0.087	0.084
	250 g/L SC 666g ai/ha 散布	Seed		14	0.006	0.005	ND	ND	ND	ND	ND	ND
だいち	250 g/L SC	Forage	2	14	0.34	0.34	ND	ND	0.005	0.005	0.047	0.047

作物名 実施年	剤型 使用量 使用方法	分析 部位	使用 回数 (回)	PHI (日)	分析結果 (mg/kg)							
					ビコキシトロン		C		F		D	
					最高値	平均値	最高値	平均値	最高値	平均値	最高値	平均値
					ABC Laboratories, Inc.							
2008年	224g ai/ha 散布	Hay	2	14	1.2	1.0	0.015	0.013	0.022	0.020	0.12	0.11
	250 g/L SC 671g ai/ha 散布	Seed		14	0.045	0.039	ND	ND	ND	ND	ND	ND
だいたず 2008年	250 g/L SC 224g ai/ha 散布	Forage	2	14	0.13	0.12	ND	ND	ND	ND	0.025	0.025
		Hay		14	0.50	0.43	0.021	0.018	0.023	0.020	0.035	0.033
	250 g/L SC 673g ai/ha 散布	Seed		14	ND	ND	ND	ND	ND	ND	ND	ND
だいたず 2008年	250 g/L SC 224g ai/ha 散布	Forage	2	14	0.38	0.37	ND	ND	0.009	0.009	0.12	0.11
		Hay		14	1.3	1.3	0.014	0.013	0.052	0.051	0.24	0.24
	250 g/L SC 671g ai/ha 散布	Seed		14	0.009	0.008	ND	ND	ND	ND	ND	ND
だいたず 2008年	250 g/L SC 213g ai/ha 散布	Forage	2	14	0.35	0.30	0.005	0.004	0.012	0.011	0.098	0.095
		Hay		14	0.81	0.80	0.027	0.025	0.043	0.041	0.13	0.12
	250 g/L SC 646g ai/ha 散布	Seed		17	0.013	0.012	ND	ND	ND	ND	ND	ND
		Seed(for processing)		17	-	0.009	-	ND	-	ND	-	ND
		AGF		17	-	3.2	-	0.015	-	0.098	-	0.024
だいたず 2008年	250 g/L SC 221g ai/ha 散布	Forage	2	14	0.35	0.30	0.007	0.006	0.004	0.003	0.046	0.040
		Hay		14	1.4	1.3	0.087	0.076	0.026	0.026	0.085	0.084
	250 g/L SC 669g ai/ha 散布	Seed		14	0.012	0.011	ND	ND	ND	ND	ND	ND
		Seed(for processing)		14	-	0.010	-	ND	-	ND	-	ND
		AGF		14	-	1.9	-	0.12	-	0.20	-	0.048
だいたず 2008年	250 g/L SC 222g ai/ha 散布	Forage	2	14	0.060	0.052	ND	ND	ND	ND	0.020	0.019
		Hay		14	0.13	0.12	0.022	0.021	0.016	0.014	0.038	0.034
	250 g/L SC 662g ai/ha 散布	Seed		14	0.010	0.09	ND	ND	ND	ND	ND	ND
だいたず 2009年	250 g/L SC 220g ai/ha 散布	Forage	2	15	0.16	0.16	0.009	0.009	0.011	0.011	0.083	0.081
		Hay		15	0.82	0.65	0.036	0.033	0.084	0.075	0.12	0.11
	250 g/L SC 665g ai/ha 散布	Seed		13	0.007	0.006	ND	ND	ND	ND	ND	ND
だいたず 2009年	250 g/L SC 221g ai/ha 散布	Forage	2	14	0.11	0.10	ND	ND	0.005	0.005	0.027	0.027
		Hay		14	0.32	0.31	0.013	0.012	0.029	0.028	0.040	0.038
	250 g/L SC 665g ai/ha 散布	Seed		13	0.023	0.019	ND	ND	0.003	ND	ND	ND
だいたず 2009年	250 g/L SC 220g ai/ha 散布	Forage	2	21	0.14	0.11	ND	ND	0.004	0.003	0.084	0.064
		Hay		21	0.25	0.22	0.008	0.006	0.018	0.015	0.049	0.044
	250 g/L SC 666g ai/ha 散布	Seed		14	ND	ND	ND	ND	ND	ND	ND	ND
だいたず 2009年	250 g/L SC 220g ai/ha 散布	Forage	2	14	0.80	0.76	0.009	0.008	0.008	0.007	0.062	0.060
		Hay		14	1.9	1.9	0.036	0.034	0.037	0.034	0.10	0.099
	250 g/L SC 654g ai/ha 散布	Seed		13	0.006	0.005	ND	ND	ND	ND	ND	ND

作物名 実施年	剤型 使用量 使用方法	分析 部位	使用 回数 (回)	PHI (日)	分析結果 (mg/kg)								
					ビコキシトロビン		C		F		D		
					最高値	平均値	最高値	平均値	最高値	平均値	最高値	平均値	
					ABC Laboratories, Inc.								
えんどう うまめ 2008年	250 g/L SC 448g ai/ha 散布	Seed	2	15	0.009	0.009	ND	ND	ND	ND	ND	ND	
米国													
えんどう うまめ 2008年	250 g/L SC 433g ai/ha 散布	Seed	2	14	ND	ND	ND	ND	ND	ND	ND	ND	
えんどう うまめ 2008年	250 g/L SC 433g ai/ha 散布	Seed	2	13	0.040	0.038	0.005	0.005	ND	ND	ND	ND	
えんどう うまめ 2008年	250 g/L SC 430g ai/ha 散布	Seed	2	14	0.005	0.004	ND	ND	ND	ND	ND	ND	
えんどう うまめ 2008年	250 g/L SC 448g ai/ha 散布	Seed	2	14	0.011	0.010	ND	ND	ND	ND	ND	ND	
カナダ													
えんどう うまめ 2008年	250 g/L SC 442g ai/ha 散布	Seed	2	14	0.012	0.010	ND	ND	ND	ND	ND	ND	
米国													
えんどう うまめ 2008年	250 g/L SC 446g ai/ha 散布	Seed	2	14	0.016	0.015	ND	ND	ND	ND	ND	ND	
えんどう うまめ 2008年	250 g/L SC 446g ai/ha 散布	Seed	2	14	0.009	0.009	ND	ND	ND	ND	0.005	0.003	
えんどう うまめ 2008年	250 g/L SC 445g ai/ha 散布	Seed	2	14	0.007	0.006	ND	ND	ND	ND	ND	ND	
えんどう うまめ 2008年	250 g/L SC 451g ai/ha 散布	Seed	2	14	0.042	0.038	ND	ND	0.025	0.022	ND	ND	
なたね 2008年	250 g/L SC 449g ai/ha 散布	Seed	2	21	0.006	0.005	ND	ND	ND	ND	ND	ND	
なたね 2008年	250 g/L SC 445g ai/ha 散布	Seed	2	19	0.021	0.018	ND	ND	ND	ND	ND	ND	
なたね 2008年	250 g/L SC 455g ai/ha 散布	Seed	2	22	0.018	0.016	ND	ND	ND	ND	ND	ND	
なたね 2008年	250 g/L SC 439g ai/ha 散布	Seed	2	21	0.045	0.042	0.010	0.010	0.004	0.004	0.016	0.013	
カナダ													
なたね 2008年	250 g/L SC 448g ai/ha 散布	Seed	2	20	0.005	0.004	ND	ND	ND	ND	ND	ND	
米国													
なたね 2008年	250 g/L SC 449g ai/ha 散布	Pood + Seed	2	7 14	1.0 0.34	0.91 0.30	ND ND	ND ND	0.039 0.020	0.032 0.018	0.065 0.069	0.062 0.062	
		Seed	2	21 28	0.008 0.009	0.008 0.009	ND ND	ND ND	ND ND	ND ND	0.003 ND	ND ND	
なたね 2008年	250 g/L SC 461g ai/ha 散布	Seed	2	21	0.024	0.021	ND	ND	ND	ND	ND	ND	

作物名 実施年	剤型 使用量 使用方法	分析 部位	使用 回数 (回)	PHI (日)	分析結果 (mg/kg)							
					ピロキシロピロン		C		F		D	
					最高値	平均値	最高値	平均値	最高値	平均値	最高値	平均値
					ABC Laboratories, Inc.							
なたね 2008年	250 g/L SC 453g ai/ha 散布	Seed	2	21	0.011	0.011	ND	ND	ND	ND	0.006	0.005
カナダ												
なたね 2008年	250 g/L SC 448g ai/ha 散布	Pood + Seed	2	7 15	0.089 0.044	0.088 0.044	ND ND	ND ND	ND ND	ND ND	0.019 0.017	0.019 0.016
		Seed	2	21 28	0.014 0.012	0.013 0.011	ND ND	ND ND	ND ND	ND ND	ND ND	ND ND
なたね 2008年	250 g/L SC 459g ai/ha 散布	Seed	2	21	0.041	0.038	ND	ND	ND	ND	ND	ND
なたね 2008年	250 g/L SC 459g ai/ha 散布	Seed	2	21	0.025	0.023	ND	ND	ND	ND	ND	ND
なたね 2008年	250 g/L SC 437g ai/ha 散布	Seed	2	21	0.032	0.032	ND	ND	ND	ND	0.005	0.004
なたね 2008年	250 g/L SC 456g ai/ha 散布	Seed	2	21	0.045	0.045	ND	ND	ND	ND	0.003	ND
なたね 2008年	250 g/L SC 445g ai/ha 散布	Seed	2	21	0.044	0.043	ND	ND	ND	ND	0.005	0.004
なたね 2008年	250 g/L SC 453g ai/ha 散布	Seed	2	21	0.059	0.047	ND	ND	ND	ND	0.004	ND
なたね 2008年	250 g/L SC 448g ai/ha 散布	Seed	2	21	0.024	0.021	ND	ND	ND	ND	ND	ND
なたね 2008年	250 g/L SC 447g ai/ha 散布	Seed	2	26	0.033	0.031	ND	ND	ND	ND	ND	ND
なたね 2008年	250 g/L SC 446g ai/ha 散布	Seed	2	28	0.014	0.013	ND	ND	ND	ND	ND	ND

SC : フロアブル

<別紙 5：推定摂取量>

作物名	残留値 (mg/kg)	国民平均 (体重：55.1 kg)		小児 (体重：16.5 kg)		妊婦 (体重：58.5 kg)		高齢者 (65歳以上) (体重：56.1 kg)	
		ff (g/人/日)	摂取量 (μg/人/日)	ff (g/人/日)	摂取量 (μg/人/日)	ff (g/人/日)	摂取量 (μg/人/日)	ff (g/人/日)	摂取量 (μg/人/日)
だいこん類 (ラディッシュを含む。)(根)	0.05	33.0	1.65	11.4	0.57	20.6	1.03	45.7	2.29
だいこん類 (ラディッシュを含む。)(葉)	11.8	1.7	20.1	0.6	7.08	3.1	36.6	2.8	33.0
かぶ類の根	0.22	2.8	0.62	0.8	0.18	0.1	0.02	5.0	1.10
かぶ類の葉	25.6	0.3	7.68	0.1	2.56	0.1	2.56	0.6	15.4
はくさい	0.72	17.7	12.7	5.1	3.67	16.6	12.0	21.6	15.6
キャベツ (芽キャベツを含む。)	0.56	24.1	13.5	11.6	6.50	19.0	10.6	23.8	13.3
ブロッコリー	2.30	5.2	12.0	3.3	7.59	5.5	12.7	5.7	13.1
レタス (サラダ菜及びちしやを含む。)	7.42	9.6	71.2	4.4	32.6	11.4	84.6	9.2	68.3
ねぎ (リーキを含む。)	0.52	9.4	4.89	3.7	1.92	6.8	3.54	10.7	5.56
にら	8.38	2.0	16.8	0.9	7.54	1.8	15.1	2.1	17.6
アスパラガス	0.10	1.7	0.17	0.7	0.07	1.0	0.10	2.5	0.25
にんじん	0.25	18.8	4.70	14.1	3.53	22.5	5.63	18.7	4.68
みかん	0.02	17.8	0.36	16.4	0.33	0.6	0.01	26.2	0.52
なつみかんの 果実全体	1.06	1.3	1.38	0.7	0.74	4.8	5.09	2.1	2.23
その他の かんきつ類果実	0.29	5.9	1.71	2.7	0.78	2.5	0.73	9.5	2.76
りんご	0.62	24.2	15.0	30.9	19.2	18.8	11.7	32.4	20.1
日本なし	0.43	6.4	2.75	3.4	1.46	9.1	3.91	7.8	3.35
西洋なし	0.43	0.6	0.26	0.2	0.09	0.1	0.04	0.5	0.22
もも	0.10	3.4	0.34	3.7	0.37	5.3	0.53	4.4	0.44
おうとう (チェリーを含む。)	2.20	0.4	0.88	0.7	1.54	0.1	0.22	0.3	0.66
みかんの皮	4.58	0.1	0.46	0.1	0.46	0.1	0.46	0.1	0.46
合計			189		98.8		207		221

注) ・残留値は、申請されている使用時期・使用回数による各試験区の最高値のうち最大の残留を示す各試験区の平均残留値を用いた(別紙3参照)。

・ff：平成17～19年の食品摂取頻度・摂取量調査(参照70)の結果に基づく農産物摂取量(g/人/日)

・摂取量：残留値及び農産物残留量から求めたピコキシストロビンの推定摂取量(μg/人/日)

・レタスについては、レタス、リーフレタスのうち残留値の高いリーフレタスの値を用いた。

・その他のかんきつ類果実については、すだち、かぼすのうち残留値の高いかぼすの値を用いた。

・やまのいも、たまねぎ、にんにくについては、全データが定量限界未満であったため摂取量の計算に用いなかった。

<参照>

1. 食品健康影響評価について（平成 27 年 1 月 8 日付、厚生労働省発食安 0108 第 6 号）
2. 農薬抄録ピコキシストロビン（平成 26 年 7 月 7 日改訂）：日本農薬株式会社、一部公表
3. ^{14}C -Picoxystrobin(DPX-YT669)：雌雄ラットにおける血漿及び赤血球の薬物動態及び組織分布 T-34001（GLP 対応）：E.I.du Pont de Nemours and Company、2010 年、未公表
4. ^{14}C -Picoxystrobin(DPX-YT669)：雌雄ラットにおける血漿及び赤血球の薬物動態及び組織分布 T-34065（GLP 対応）：E.I.du Pont de Nemours and Company、2010 年、未公表
5. ZA1963：ラット単回経口投与(10 mg/kg)における排泄及び組織分布（GLP 対応）：Central Toxicology Laboratory、1998 年、未公表
6. ZA1963：ラット単回経口投与(100 mg/kg)における排泄及び組織分布（GLP 対応）：Central Toxicology Laboratory、1998 年、未公表
7. ZA1963:反復投与後のラット単回経口投与(10 mg/kg)における排泄及び組織分布（GLP 対応）：Central Toxicology Laboratory、1998 年、未公表
8. ZA1963:ラットにおける生体内変化(GLP 対応)：Central Toxicology Laboratory、1999 年、未公表
9. ZA1963：ラット全身オートラジオグラフィー（GLP 対応）：Central Toxicology Laboratory、1997 年、未公表
10. トマトにおける ^{14}C -ピコキシストロビン(^{14}C -DPX-YT669)の代謝（GLP 対応）：ABC Laboratories, Inc.、2011 年、未公表
11. カノーラにおける ^{14}C -ピコキシストロビン(^{14}C -DPX-YT669)の代謝（GLP 対応）：ABC Laboratories, Inc.、2010 年、未公表
12. ピコキシストロビン [Phenyl- ^{14}C]-ピコキシストロビン及び [Pyridinyl-3- ^{14}C]-ピコキシストロビン：野外で栽培した大豆における残留の性質（GLP 対応）：Syngenta Crop Protection, Inc.、2006 年、未公表
13. ZA1963：冬小麦を用いた代謝試験（GLP 対応）：Zeneca Agrochemicals、1998 年、未公表
14. ピコキシストロビン 冬小麦における代謝の詳細な検討（GLP 対応）：Syngenta、2001 年、未公表
15. ピコキシストロビン リンゴにおける代謝（GLP 対応）：Syngenta、2003 年、未公表
16. ZA1963：実験室条件下における好氣的土壌代謝試験（GLP 対応）：Zeneca Agrochemicals、1998 年、未公表
17. ZA1963：好氣的土壌代謝及び分解速度試験の補足試験-Pyridine 標識（GLP 対応）：Zeneca Agrochemicals、1999 年、未公表

18. ¹⁴C-Phenylacrylate ZA1963 : 好気的実験室条件下での 3 土壌における土壌代謝補足試験 : Zeneca Agrochemicals、1998 年、未公表
19. ZA1963 : 土壌表面光分解 (GLP 対応) : Zeneca Agrochemicals、1997 年、未公表
20. ZA1963 : 6 種の土壌における吸着および脱着特性 (GLP 対応) : Zeneca Agrochemicals、1997 年、未公表
21. ピコキシストロビンの土壌吸着性に関する試験 (GLP 対応) : 財団法人 残留農薬研究所、2011 年、未公表
22. ZA1963 : 25°C および 50°C における pH4、5、7 および 9 の溶液中での加水分解運命試験 (GLP 対応) : Zeneca Agrochemicals、1997 年、未公表
23. 自然水中における ¹⁴C-ピコキシストロビン([¹⁴C]-DPX-YT669)の水中光分解 (GLP 対応) : JRF America、2010 年、未公表
24. ZA1963 : pH7 における水中光分解 (GLP 対応) : Zeneca Agrochemicals、1998 年、未公表
25. 土壌残留試験成績 : 日本農薬株式会社、2012 年、未公表
26. 作物残留試験成績 : 日本農薬株式会社、2011-2014 年、未公表
27. ピコキシストロビン : 生体機能への影響に関する試験 (GLP 対応) : 財団法人 残留農薬研究所、2010 年、未公表
28. ZA1963 原体有効成分 : ラットにおける急性経口毒性試験 (GLP 対応) : Central Toxicology Laboratory、1997 年、未公表
29. ピコキシストロビン(DPX-YT669)原体 : ラットにおけるアップダウン法による急性経口毒性試験 (GLP 対応) : E.I.du Pont de Nemours and Company、2007 年、未公表
30. ZA1963 原体有効成分 : ラットにおける急性経皮毒性試験 (GLP 対応) : Central Toxicology Laboratory、1997 年、未公表
31. ピコキシストロビン(DPX-YT669)原体 : ラットにおける急性経皮毒性試験 (GLP 対応) : E.I.du Pont de Nemours and Company、2007 年、未公表
32. PicoxystrobinTGAI : ラットにおける急性吸入毒性試験 (GLP 対応) : 財団法人 残留農薬研究所、2012 年、未公表
33. ZA1963 代謝物 8(R408509) : ラットを用いた急性経口毒性試験 (GLP 対応) : Central Toxicology Laboratory、1999 年、未公表
34. ZA1963 代謝物 24(R135305) : ラットを用いた急性経口毒性試験 (GLP 対応) : Central Toxicology Laboratory、1999 年、未公表
35. ZA1963 代謝物 26(R413834) : ラットを用いた 4 時間急性吸入毒性試験 (GLP 対応) : Central Toxicology Laboratory、1999 年、未公表
36. ピコキシストロビン(DPX-YT669)原体 : ラットを用いた急性経口神経毒性試験 (GLP 対応) : E.I.du Pont de Nemours and Company、2010 年、未公表
37. ZA1963 原体有効成分 : ウサギを用いた皮膚刺激性試験 (GLP 対応) : Central

- Toxicology Laboratory、1997年、未公表
38. ピコキシストロビン(DPX-YT669)原体：ウサギにおける皮膚刺激性試験（GLP 対応）：E.I.du Pont de Nemours and Company、2010年、未公表
 39. ZA1963 原体有効成分：ウサギを用いた眼刺激性試験（GLP 対応）：Central Toxicology Laboratory、1997年、未公表
 40. ピコキシストロビン(DPX-YT669)原体：ウサギにおける眼刺激性試験（GLP 対応）：E.I.du Pont de Nemours and Company、2007年、未公表
 41. ZA1963 原体有効成分：モルモットを用いた皮膚感作性試験（GLP 対応）：Central Toxicology Laboratory、1997年、未公表
 42. ピコキシストロビン(DPX-YT669)原体：Magnusson-Klingman のマキシミゼーション法による皮膚感作性試験（GLP 対応）：Eurofins Product Safety Laboratories、2007年、未公表
 43. ZA1963：ラットにおける90日間混餌投与試験（GLP 対応）：Central Toxicology Laboratory、1999年、未公表
 44. ZA1963：マウスにおける90日間混餌投与試験（GLP 対応）：Central Toxicology Laboratory、1996年、未公表
 45. ZA1963：イヌにおける混餌投与による90日間毒性試験（GLP 対応）：Central Toxicology Laboratory、1998年、未公表
 46. ピコキシストロビン(DPX-YT669)原体：ラットを用いた90日間亜急性経口神経毒性試験（GLP 対応）：E.I.du Pont de Nemours and Company、2010年、未公表
 47. ZA1963：ラットにおける28日間経皮毒性試験（GLP 対応）：Central Toxicology Laboratory、1999年、未公表
 48. ピコキシストロビン(DPX-YT669)原体：ラットにおける反復投与経皮毒性試験（GLP 対応）：E.I.du Pont de Nemours and Company、2009年、未公表
 49. ZA1963 代謝物 24(R135305)：ラットを用いた28日間混餌投与毒性試験（GLP 対応）：Central Toxicology Laboratory、1999年、未公表
 50. ZA1963 代謝物 8(R408509)：ラットを用いた90日間混餌投与毒性試験（GLP 対応）：Central Toxicology Laboratory、2000年、未公表
 51. ZA1963：イヌにおける混餌投与による1年間毒性試験（GLP 対応）：Central Toxicology Laboratory、1999年、未公表
 52. ZA1963：ラットにおける混餌投与による2年間慢性毒性および発がん性併合試験（GLP 対応）：Central Toxicology Laboratory、1999年、未公表
 53. ピコキシストロビン(DPX-YT669)原体：ラットを用いた2年間混餌投与による慢性毒性／発がん性併合試験（GLP 対応）：MPI Research, Inc.、2011年、未公表
 54. ZA1963：マウスにおける80週間発がん性試験（GLP 対応）：Central Toxicology Laboratory、1999年、未公表

55. ピコキシストロビン(DPX-YT669)原体：マウスを用いた混餌投与による 18 ヶ月間発がん性試験 (GLP 対応) : Korea Institute of Toxicology、2011 年、未公表
56. ZA1963：ラットにおけ 2 世代繁殖毒性試験 (GLP 対応) : Central Toxicology Laboratory、1998 年、未公表
57. ピコキシストロビン(DPX-YT669)原体のラットを用いた経口 (混餌) 投与による 2 世代(1 世代当たり 1 腹)繁殖毒性試験 (GLP 対応) : Charles River Laboratories、2010 年、未公表
58. ZA1963:ラットにおけ催奇形性試験 (GLP 対応) : Central Toxicology Laboratory、1998 年、未公表
59. ZA1963:ウサギにおけ催奇形性試験 (GLP 対応) : Central Toxicology Laboratory、1999 年、未公表
60. E1963 : *S.TYPHIMURIUM* および *E.COLI* を用いた変異原性試験 (GLP 対応) : Central Toxicology Laboratory、1996 年、未公表
61. E1963 : L5178Y TK⁺マウスリンパ腫細胞の遺伝子突然変異試験 (GLP 対応) : Central Toxicology Laboratory、1996 年、未公表
62. E1963 : ヒトリンパ球の *in vitro* 細胞遺伝学的試験 (GLP 対応) : Central Toxicology Laboratory、1996 年、未公表
63. E1963 : ラット肝を用いた *IN VIVO* 不定期 DNA 合成試験 (GLP 対応) : Central Toxicology Laboratory、1996 年、未公表
64. E1963 : マウス骨髄小核試験 (GLP 対応) : Central Toxicology Laboratory、1996 年、未公表
65. ZA1963 代謝物 8(R408509) : *S.TYPHIMURIUM* 及び *E.COLI* を用いる細菌の突然変異試験 (GLP 対応) : Central Toxicology Laboratory、1999 年、未公表
66. ZA1963 代謝物 24(R135305) : *S.TYPHIMURIUM* 及び *E.COLI* を用いる細菌の突然変異試験 (GLP 対応) : Central Toxicology Laboratory、1999 年、未公表
67. ZA1963 代謝物 24(R135305) : ヒトリンパ球を用いた *IN VITRO* 細胞遺伝学試験 (GLP 対応) : Central Toxicology Laboratory、1999 年、未公表
68. ピコキシストロビン(DPX-YT669)原体：ラットを用いた混餌投与による 28 日間免疫毒性試験 (GLP 対応) : E.I.du Pont de Nemours and Company、2010 年、未公表
69. ピコキシストロビン(DPX-YT669)原体：マウスを用いた混餌投与による 28 日間免疫毒性試験 (GLP 対応) : E.I.du Pont de Nemours and Company、2010 年、未公表
70. 平成 17~19 年の食品摂取頻度・摂取量調査 (薬事・食品衛生審議会食品衛生分科会農薬・動物用医薬品部会資料、2014 年 2 月 20 日)
71. EFSA : Review report for the active substance Picoxystrobin (2003)
72. JMPR : Picoxystrobin (Pesticide residues in food : Toxicological evaluations) (2012)

73. EPA : Picoxystrobin Human Health Risk Assessment (2012)
74. 食品健康影響評価の結果の通知について(平成 27 年 6 月 9 日付け府食第 495 号)
75. 食品、添加物等の規格基準(昭和 34 年厚生省告示第 370 号)の一部を改正する件(平成 28 年 6 月 7 日付け平成 28 年厚生労働省告示第 244 号)
76. 食品健康影響評価について(平成 29 年 11 月 22 日付、厚生労働省発生食 1122 第 5 号)
77. 農薬抄録ピコキシストロビン(平成 29 年 6 月 6 日改訂) : 日本農薬株式会社、一部公表
78. 作物残留試験成績(GLP 対応) : 日本農薬株式会社、2014-2015 年、未公表