中央社会保険医療協議会 総会（第 594 回）　議事次第

令和６年９月 11 日(水)
10：00～

議　題

〇費用対効果評価専門組織からの報告について
〇臨床検査の保険適用について
〇最近の医療費の動向について
〇最適使用推進ガイドラインについて（報告）
〇公知申請とされた適応外薬の保険適用について
〇先進医療会議からの報告について
〇DPC 対象病院の退出に係る報告について
〇保険医が投与することができる注射薬について
〇令和６年能登半島地震による被災に伴う被災地特例措置の今後の取扱いについて（案）

中医協　総－１－１
６．９．１１

医薬品・医療機器等の費用対効果評価案について

	品目名	効能・効果	収載時価格	うち有用性系加算率	市場規模（ピーク時予測）	費用対効果評価区分	総会での指定日	頁
①	マンジャロ皮下注	２型糖尿病	1,924 円（2.5mg0.5mL１キット） 3,848 円（5mg0.5mL１キット） 5,772 円（7.5mg0.5mL１キット） 7,696 円（10mg0.5mL１キット） 9,620 円（12.5mg0.5mL１キット） 11,544 円（15mg0.5mL１キット）	10%	367 億円	Ｈ１（市場規模が100 億円以上）	2023/３/８	２

医薬品・医療機器等の費用対効果の総合的評価案について

対象品目名：マンジャロ皮下注　（チルゼパチド）
製造販売業者名：日本イーライリリー株式会社
効能・効果：２型糖尿病

対象集団	比較対照技術	ICER（円/QALY）の区分	患者割合（%）
２型糖尿病患者	リキシセナチド	200 万円/QALY 以上 500 万円/QALY 未満	100

※１　価格決定に当たっては、その時点における対象品目並びに比較対照技術の最新の価格及びその価格を用いた ICER の区分を用いる。
※２　決定された ICER の区分について、価格決定の時点における対象品目及び比較対照技術の最新の価格を用いて、機械的に再計算し、区分が変更される場合がある。

（補足）分析対象集団の ICER の区分（有用性系加算等の価格調整係数）

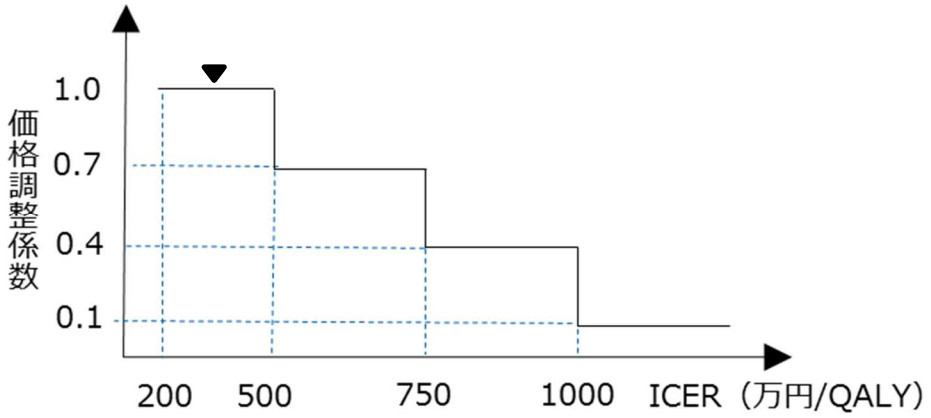

（参考）マンジャロの費用対効果評価案策定に係る主な検討事項

１． 分析枠組み

分析対象集団	２型糖尿病患者
比較対照技術名	GLP-1 受容体作動薬(注射剤)のうち最も安価なもの
その他	特記事項なし

２． 分析枠組みに係る専門組織での主な検討事項

（専門組織の見解）

・ 分析枠組みについて妥当と考える。

（企業の不服意見）

・ なし

３． 費用対効果評価結果案策定に係る専門組織での主な検討事項

・ 企業分析を踏まえ、公的分析が再分析を行った主な点は以下の通りである。

・ 長期的なパラメータ推計について

日本人の 2 型糖尿病の合併症発症リスクに関する先行研究において、UKPDS に基づく推計は 5 年後の冠状動脈疾患と脳卒中の発生率を過大評価する傾向があることが示唆されている。このため、公的分析では Coronary Heart Disease(CHD)リスクに 0.37、Stroke リスクに 1.62 の補正係数を設定し、再分析を行った。

・ QOL 値について

製造販売業者は BMI 減少の割合に比例して QOL 値が改善するとし、分析モデルの 1 年目に TTO(Time Trade-Off)調査を基にした QOL 値を設定した。TTO で用いられた健康状態の指標は、BMI の増加に伴う糖尿病関連合併症のリスクを十分に説明しないまま、単に体重の減少による QOL 値を調べようとしたものであることに加え、体重減少に伴う容姿の変化などの美的な要素など様々な影響を含む可能性があることから、真に体重減少の健康関連の QOL を測定した調査とは言えない。このため、製造販売業者の方法は妥当ではないと考え、TTO 調査を元にした QOL 値は採用しなかった。分析モデルの 2 年目以降の BMI 増加により失われる QOL 値について、製造販売業者は欧州における 2 型糖尿病患者を対象にした EQ-5D-3L による研究結果を用いたが、公的分析では日本人を対象に EQ-5D-5L を用いて調査された研究である Takahara らの研究に基づく QOL 値を用いる方が妥当であると考えた。なお、Takahara らの先行研究に基づく QOL 値は、セマグルチド(リベルサス)の公的分析においても採用されている。

製造販売業者から提示された論点

・ CHD、Stroke のリスク式の補正について

公的分析は、Tanaka らが報告した、UKPDS risk engines と日本人 CHD リスクの比較(3.3 倍の乖離)を用いて外的妥当性を主張している。しかし、UKPDS risk engines は元々欧米人でもリスクの過大評価が報告されていること、また、UKPDS risk engines と企業分析の用いた UKPDS Outcomes Model 2 は異なるモデルであることより、Tanaka らの報告した、UKPDS risk engines と日本人の CHD リスクの比較を参照するのは妥当ではない。よって、公的分析のリスク補正には課題があり、企業の用いた UKPDS Outcomes Model 2 を積極的に変更する根拠はない。

・ QOL 値について

BMI が 35 を超えた場合のみに QOL が影響を受けるとする公的分析の設定は臨床的に妥当ではない。悪心が QOL に影響を与えないとする公的分析の設定も臨床的に妥当ではない。データがないことから影響がないことは導けない。臨床的にみて影響があるとみなされる場合、質に限界のあるデータであっても使用するべきであることから、企業の分析を採用すべきである。

以上を踏まえ、専門組織において議論を行い、主な論点として、CHD、Stroke のリスク式の補正および QOL 値について、下記の通り見解が示され、公的分析班の分析結果が妥当と結論づけられた。

・ CHD、Stroke のリスク式の補正について

欧米人での合併症のデータと、日本人を含めた東アジア人での合併症のデータは、大きく異なると考えられ、企業が用いた UKPDS Outcomes Model 2 をもとにしつつ、日本の実態に合わせるために補正した公的分析結果を採用すべきと考える。

・ QOL 値について

企業が提示した論文では、体重が増えるごとに、直線的に QOL が低下するかは評価しておらず、BMI30 未満では QOL の変化は非常に小さいと考えられるので、BMI が 1 増えるごとに QOL が直線的に低下するという企業の主張は妥当ではないと考える。

上記専門組織の決定について、製造販売業者から、CHD、Stroke のリスク式の補正について及び QOL 値について不服意見が出された。専門組織は、下記の通り議論を行い、公的分析結果を採用した。

・ CHD リスクについては、企業が用いた UKPDS Outcomes Model 2 をもとにして、日本の実態に合わせるために補正した公的分析の結果がより妥当と考えられた。
・ 企業の説明を踏まえても、BMI が増えるごとに、直線的に QOL が低下するとの主張は臨床的な感覚と異なること、BMI と QOL についてはカテゴリー化した分析を行うことが妥当と考えられたこと、BMI が 25 から 35 の範囲においては QOL 値に有意差はないものの、仮にその差を分析に含めた場合であっても、その影響は限定的であると考えられた。

＜参考：本資料に係る留意事項＞

- 総合的評価では、企業分析及び公的分析双方とも一定の科学的妥当性が認められている。
- 「専門組織での主な検討事項」は、双方の主な見解の相違部分を抜粋したものである。
- 費用対効果評価の詳細については、国立保健医療科学院から公表される報告書を参照されたい。

（以上）

パキロビッドの費用対効果評価に係る取扱いについて

＜パキロビッドの費用対効果評価の経緯＞

○　2023年３月８日に、中医協総会において費用対効果評価の対象品目としてＨ１（市場規模が100億円以上）指定された。

○　2024年８月23日の費用対効果評価専門組織で、製造販売業者から提出された分析データ等及び公的分析結果について、以下の通り検討が行われた。

- 製造販売業者は、評価対象技術（ニルマトレルビル・リトナビル（※１））および比較対照技術（モルヌピラビル）の第3相試験であるEPIC-HR試験とMOVe-OUT試験の間接比較により、評価対象技術が比較対照技術に対して、入院および死亡の減少について追加的有用性を有すると評価した。
- 公的分析は、製造販売業者の評価の根拠となる臨床試験は、デルタ株流行以前にワクチン未接種者を対象として行われたものであり、対象患者は分析枠組みの分析対象集団とは合致していないことを指摘した上で、追加的有用性に関する最終的な判断は、オミクロン株流行時期のワクチン接種環境下における評価対象技術の有効性を検討したPANORAMIC試験（※２）の結果を参照した上で検討することが推奨されるとした。

○　以上を踏まえ、専門組織での結論は以下の通り。

- オミクロン株流行下での本薬剤の有効性について、PANORAMIC試験の結果を踏まえて検討するため、一定期間、分析を中断することが妥当と考える。
- 中断の期間については、 PANORAMIC試験における他の患者集団において、患者の登録終了から結果が出るまでの期間が約１年間であったことから、１年程度が妥当と考える。

※１　パキロビッドの一般名
※２　英国で実施されているランダム化比較試験

＜方針＞

○　本薬剤の追加的有用性を評価するにあたり、現時点のデータのみでは不十分であること、オミクロン株流行下での評価を行ったPANORAMIC試験が現在データ解析中であることから、同試験の結果が出るまでの間、分析中断とする。

○　分析中断の期間は最大で1年間とする。なお、分析再開のために必要なデータの集積に係る状況について、国立保健医療科学院及び公的分析班は、必要に応じて専門組織に報告することとする。

○　必要なデータが集まった時点で速やかに分析を行い、その結果を、中医協総会に報告する。

医薬品、医療機器及び再生医療等製品の費用対効果評価に関する取扱いについて（抜粋）

４ 費用対効果評価専門組織の開催

（５）分析中断、評価中止及び分析再開に係る決定案の策定

① 製造販売業者及び国立保健医療科学院は、分析に必要なデータの不足等により分析が困難（以下「分析不能」という。）となった場合には、製造販売業者及び国立保健医療科学院が合意の上、対象品目の分析中断を申し出ることができる。ただし、製造販売業者が分析不能と判断した場合であっても、国立保健医療科学院が合意しなければ、対象品目の分析中断を申し出ることはできない。この際、分析不能を理由に製造販売業者が分析を行わない場合にあっては、費用対効果評価専門組織は、公的分析結果のみを用いて費用対効果評価案を策定する。（後略）。

② 費用対効果評価専門組織は、①の申出を受けた場合その他必要があると認める場合には、次の事項について、分析中断又は評価中止の要否を専門的見地から審議する。

ア 製造販売業者又は国立保健医療科学院の申出内容

イ 分析中断又は評価中止とする科学的妥当性

ウ 分析中断の場合、分析再開のために必要なデータ、集積方法及び集積に要する期間

③ （略）。

④ 費用対効果評価専門組織は、②及び③の手続の結果を踏まえ、分析中断又は評価中止の要否（分析中断とする場合にあっては、データ集積に要する期間を検討した上で、当該期間の決定案及び理由を含む。）を、製造販売業者及び国立保健医療科学院に通知する。

⑤ （前略）費用対効果評価専門組織は、分析中断又は評価中止に関する決定案を中央社会保険医療協議会総会に報告する。

⑥ 中央社会保険医療協議会総会において分析中断とされた品目について、製造販売業者は定められた期間内にデータを集積する。製造販売業者は、集積したデータに基づいて、次に掲げる区分に応じ、それぞれ次に掲げる事項を費用対効果評価専門組織に報告する。

ア 分析再開が可能なもの

定められた期間内に必要なデータが集積され、分析の再開が見込まれる場合、製造販売業者は、集積したデータを費用対効果評価専門組織に報告する。費用対効果評価専門組織は、②から⑤までの手続に準じて、分析再開の要否に係る決定案を策定し、中央社会保険医療協議会総会に報告する。中央社会保険医療協議会総会において分析再開が決定された場合、分析再開が決定された日の翌日から、２から４（製造販売業者による分析、公的分析、費用対効果評価専門組織の開催）までの手続により、対象品目の分析を行う。

イ 分析再開が不可能なもの

定められた期間内に必要なデータが集積されず、分析の再開が見込まれない場合、製造販売業者は、費用対効果評価専門組織にその旨を報告する。費用対効果評価専門組織は、製造販売業者の報告を踏まえ、②から⑤までの手続に準じて評価中止の要否にかかる決定案を策定し、中央社会保険医療協議会総会に報告する。なお、評価中止が認められない場合、対象品目は最も小さな価格調整係数に該当するものとみなして価格調整を行う。

ウ 分析中断期間を延長するもの

定められた期間内に製造販売業者による分析の再開に必要なデータ集積が行われなかったものの、期間の延長により必要なデータ集積が行われ、分析の再開が見込まれる場合、費用対効果評価専門組織において、②から⑤までの手続に準じて期間の延長の要否及びその期間についての決定案を策定し、中央社会保険医療協議会総会に報告する。

臨床検査の保険適用について（令和６年１０月収載予定）

		販売名	測定方法	参考点数	頁数
①	Ｅ３（新項目）	エクルーシス試薬 HCV Duo	ＥＣＬＩＡ法 （定性）	Ｄ０１３ 肝炎ウイルス関連検査 ５ ＨＣＶ抗体定性・定量 102 点	２

体外診断用医薬品に係る保険適用決定区分及び価格（案）

販売名　　エクルーシス試薬　HCV Duo
保険適用希望企業　　ロシュ・ダイアグノスティックス株式会社

販売名	決定区分	主な使用目的
エクルーシス試薬 HCV Duo	E3（新項目）	血清又は血漿中のC型肝炎ウイルスコア蛋白質(HCVコア抗原)及びC型肝炎ウイルス抗体(抗HCV抗体)の検出(C型肝炎ウイルス感染の診断の補助)

○　保険償還価格

測定項目	測定方法	保険点数	準用保険点数
ＨＣＶ抗体･ＨＣＶコア蛋白同時検出定性	ＥＣＬＩＡ法(定性)	102 点	Ｄ０１３ 肝炎ウイルス関連検査 ５ ＨＣＶ抗体定性・定量 102 点

○　留意事項案

Ｄ０１３　肝炎ウイルス関連検査の留意事項に下記のとおり追記する。

（１）～（９）　略

(10)　ＨＣＶ抗体・ＨＣＶコア蛋白同時検出定性は、ＥＣＬＩＡ法により測定した場合に、区分番号「Ｄ０１３」肝炎ウイルス関連検査の「５」ＨＣＶ抗体定性・定量の所定点数を準用して算定する。

［参考］

○　企業希望価格

測定項目	測定方法	保険点数	準用保険点数
C 型肝炎ウイルス抗原･抗体同時定性	ＥＣＬＩＡ法（定性）	120 点	Ｄ０１３　肝炎ウイルス関連検査　３ HBs 抗原 88 点 Ｄ０１３　肝炎ウイルス関連検査　２ HBs 抗体定性 32 点

○　推定適用患者数（ピーク時）

予測年度：初年度

推定適用患者数：12,471,002 人

○　市場規模予測（ピーク時）

予測年度：７年度

本体外診断用医薬品使用患者数：2,494,200 人

予測販売金額：29.9 億円

製品概要

1 販売名	エクルーシス試薬　HCV Duo
2 希望企業	ロシュ・ダイアグノスティックス株式会社
3 使用目的	血清又は血漿中のC型肝炎ウイルスコア蛋白質(HCVコア抗原)及びC型肝炎ウイルス抗体(抗HCV抗体)の検出(C型肝炎ウイルス感染の診断の補助)
4 構造・原理	

製品特徴

出典：企業提出資料

・ 本品は、 血清又は血漿中のC型肝炎ウイルスコア蛋白質(HCVコア抗原)及びC型肝炎ウイルス抗体(抗HCV抗体)の検出(C型肝炎ウイルス感染の診断の補助)を行う体外診断用医薬品である。

臨床上の有用性

・ 本品の臨床的感度について、HCV 抗体検査及びHCV RNA検査の結果が明らかな検体（257例）を用いた試験の結果は、下記の通りであり、高い臨床的感度を示した。

本品の臨床的感度に関する海外臨床試験

HCV抗体	HCV RNA	検体数	本品初回陽性	臨床的感度
陽性	陽性	148	148	100%
陰性	陽性	19	18	94.7%
陽性	陰性	90	90	100%
合計		257	256	99.6%

・ また、本品の臨床的特異度について、献血検体(20,634例)、日常検体(1,251例)、透析患者検体(223例)、及び妊婦検体(1,057例)を用いた試験の結果は、下記のとおりであり、高い臨床的特異度を示した。

本品の臨床的特異度に関する海外臨床試験

	測定検体数	本品再検陽性	確認試験陽性/判定保留	臨床的特異度 (95% CI)
献血検体	20,634	16	3	99.94% (99.89-99.97)
日常検体	1,251	32	31	99.92% (99.54-100)
透析検体	223	2	1	99.55% (97.52-99.99)
妊婦検体	1,057	2	2	100% (99.65-100)

令和5年度の医療費の動向について

厚生労働省保険局調査課

（令和6年9月）

令和５年度概算医療費

○ 令和5年度の概算医療費は47.3兆円、対前年同期比で2.9%の増加。令和元年度から5年度までの平均伸び率は2.1%の増加。

○ 令和5年度の診療種類別では、いずれの診療種類別も対前年同期比でプラス、令和元年度から5年度までの平均伸び率でもプラスとなった。

診療種類別 医療費の対前年伸び率（対前年同期比）（%）

	令和元年度	令和２年度	令和3年度	令和４年度	令和５年度	令和元年度～5年度の平均伸び率
総計	2.4	-3.1	4.6	4.0	2.9	(2.1)
入院	2.0	-3.0	2.8	2.9	3.1	(1.4)
入院外	2.0	-4.3	7.5	6.3	1.0	(2.5)
歯科	1.9	-0.8	4.8	2.6	1.9	(2.1)
調剤	3.6	-2.6	2.7	1.7	5.4	(1.8)

概算医療費の動向

○　令和元年度～令和５年度の概算医療費、受診延日数、１日当たり医療費それぞれの平均の伸びは、コロナ前の平成28年度～令和元年度の平均と概ね似たような動向となり、令和元年度以前の水準に戻りつつある。

	平成29年度	平成30年度	令和元年度	令和2年度	令和3年度	令和4年度	令和5年度	平成28年度～令和元年度の平均伸び率(%)	令和元年度～令和５年度の平均伸び率(%)
概算医療費(兆円)	42.2	42.6	43.6	42.2	44.2	46.0	47.3		
伸び率 (%)									
医療費	2.3	0.8	2.4	▲ 3.1	4.6	4.0	2.9	1.8	2.1
受診延日数	▲ 0.1	▲ 0.5	▲ 0.8	▲ 8.5	3.3	2.0	2.0	▲ 0.5	▲ 0.4
1日当たり医療費	2.4	1.3	3.2	5.9	1.3	2.0	0.8	2.3	2.5

■ コロナ前後の平均伸び率の比較

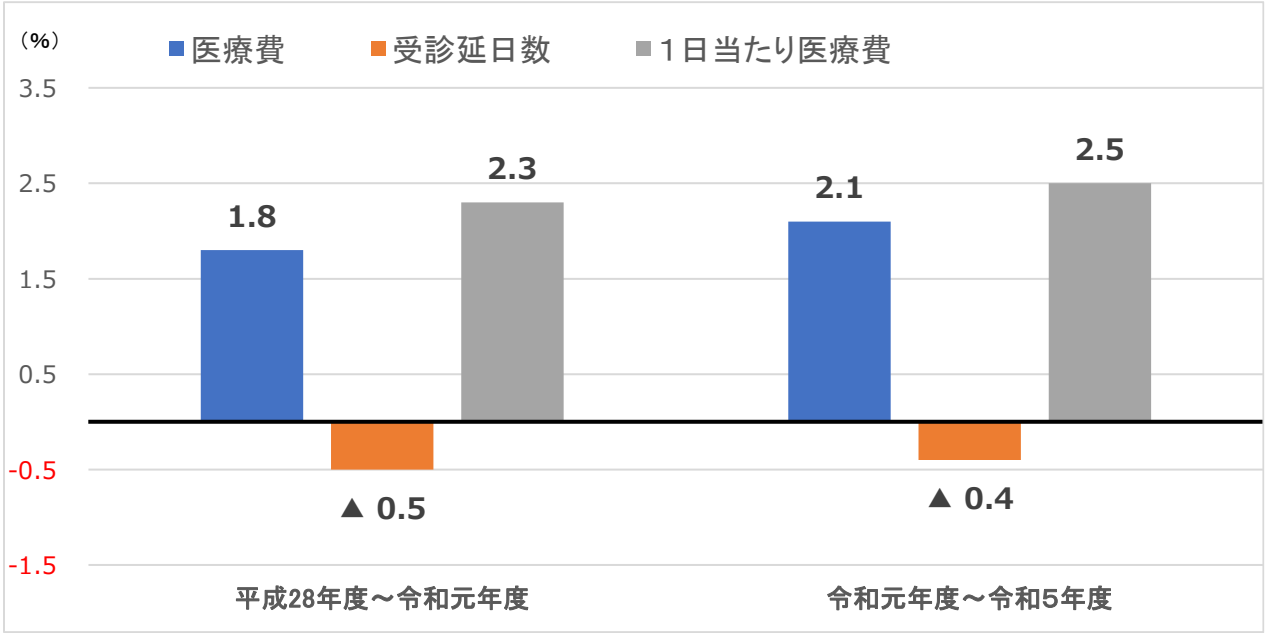

入院医療費の動向

○　入院については、受診延日数はコロナ前より大きく減少している一方で、１日当たり医療費は増加が続いている。

	平成29年度	平成30年度	令和元年度	令和2年度	令和3年度	令和4年度	令和5年度	平成28年度～令和元年度の平均伸び率(%)	令和元年度～令和５年度の平均伸び率(%)
入院医療費(兆円)	17.0	17.3	17.6	17.1	17.6	18.1	18.7		
伸び率 (%)									
医療費	2.6	2.0	2.0	▲ 3.0	2.8	2.9	3.1	2.2	1.4
受診延日数	0.5	▲ 0.4	▲ 0.3	▲ 5.6	▲ 1.0	▲ 1.1	2.3	▲ 0.1	▲ 1.4
1日当たり医療費	2.0	2.4	2.3	2.7	3.9	4.0	0.8	2.2	2.8

■ コロナ前後の平均伸び率の比較

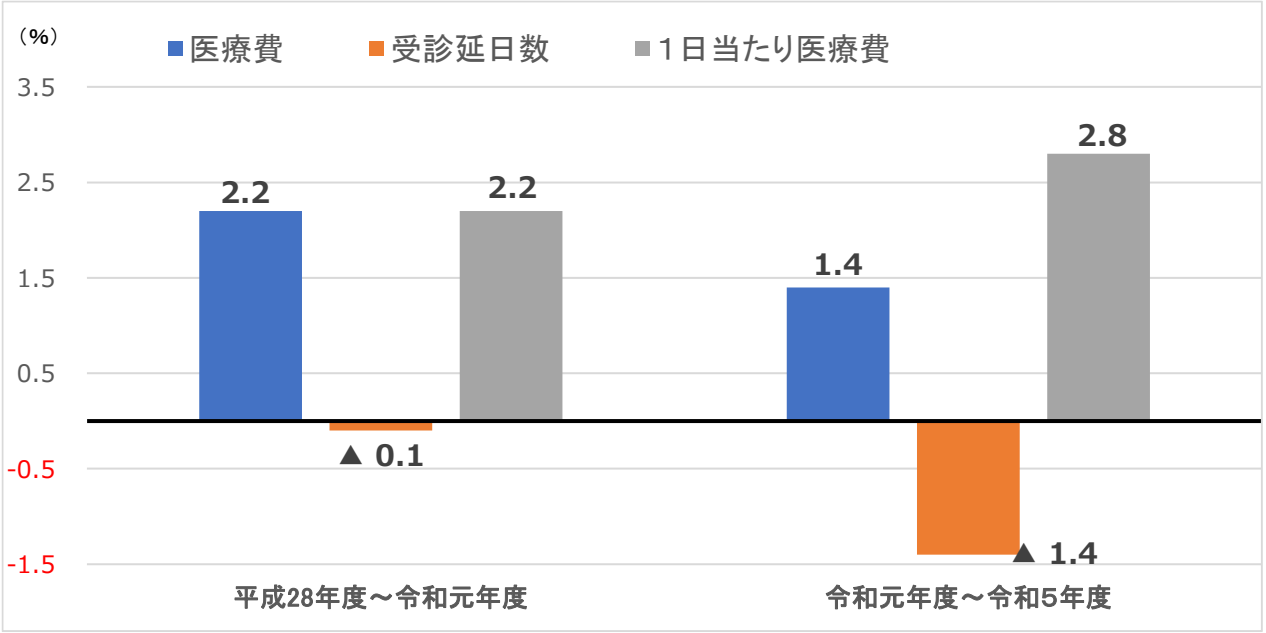

入院医療費の要因分解

○　推計新規入院件数は、コロナで落ち込んだが、令和５年度になってコロナ前の水準を取り戻した。

○　推計平均在院日数は、コロナ以前から短縮傾向にあるが、コロナ後はさらに短縮が進んだ。一方で1日当たり医療費は増加傾向にあり、「入院日数の減と1日当たり単価の増」という構造はコロナ後も継続している。

■ 病院１施設当たり入院医療費の伸び率推移

（単位：%）

	平成29年度	平成30年度	令和元年度	令和2年度	令和3年度	令和4年度	令和5年度
１施設当たり入院医療費	3.0	2.9	2.9	▲ 2.4	3.5	3.3	3.6
１施設当たり推計新規入院件数	1.8	1.2	0.8	▲ 4.8	0.6	1.0	3.8
推計平均在院日数	▲ 0.8	▲ 0.8	▲ 0.1	▲ 0.2	▲ 0.9	▲ 1.7	▲ 0.9
1日当たり医療費	1.9	2.4	2.2	2.6	3.8	4.0	0.7

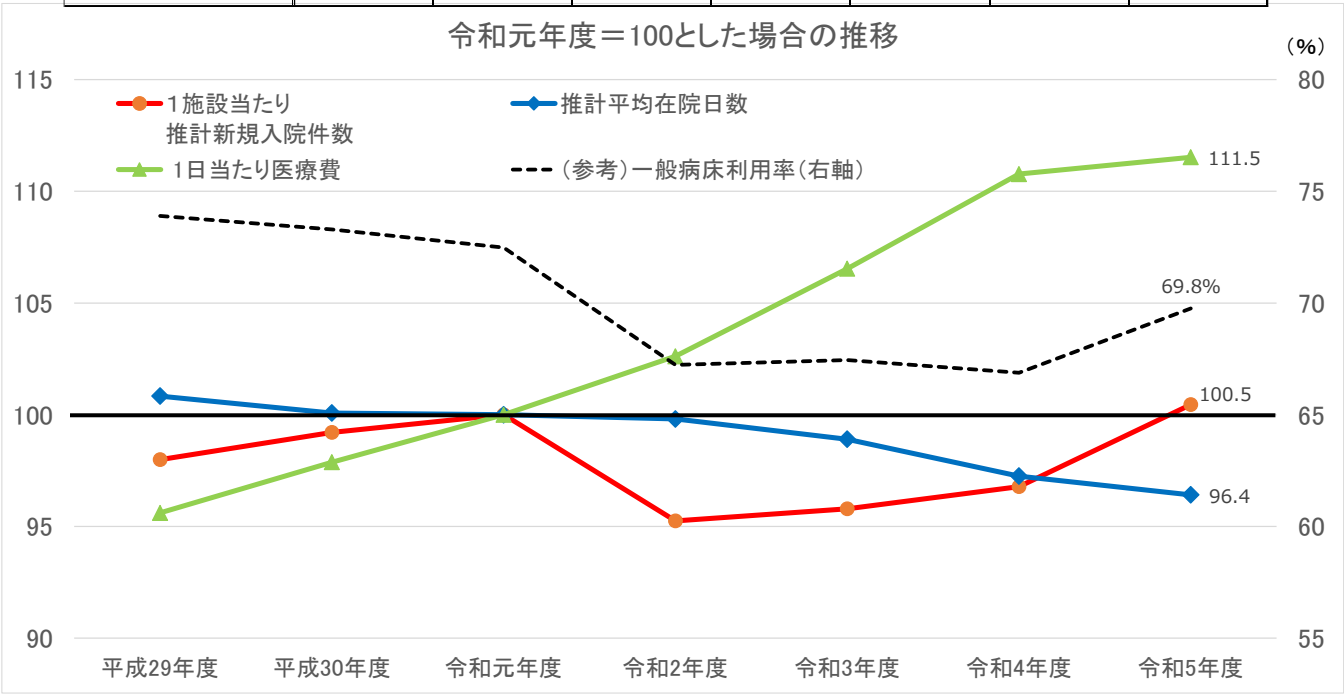

※一般病床利用率の年度平均値は、厚生労働省「病院報告」における毎月の病床利用率を用いた。

入院外医療費の動向

○　入院外については、コロナ前と比べると医療費の伸びがやや大きく、受診延日数の減少幅がやや小さくなっており、また1日当たり医療費の伸びもやや高い。

	平成29年度	平成30年度	令和元年度	令和2年度	令和3年度	令和4年度	令和5年度	平成28年度～令和元年度の平均伸び率(%)	令和元年度～令和５年度の平均伸び率(%)
入院外医療費(兆円)	14.4	14.6	14.9	14.2	15.3	16.2	16.4		
伸び率 (%)									
医療費	1.6	1.0	2.0	▲ 4.3	7.5	6.3	1.0	1.6	2.5
受診延日数	▲ 0.5	▲ 0.8	▲ 1.4	▲ 10.1	4.5	3.1	1.9	▲ 0.9	▲ 0.4
1日当たり医療費	2.1	1.9	3.5	6.5	2.9	3.1	▲ 0.8	2.5	2.9

■ コロナ前後の平均伸び率の比較

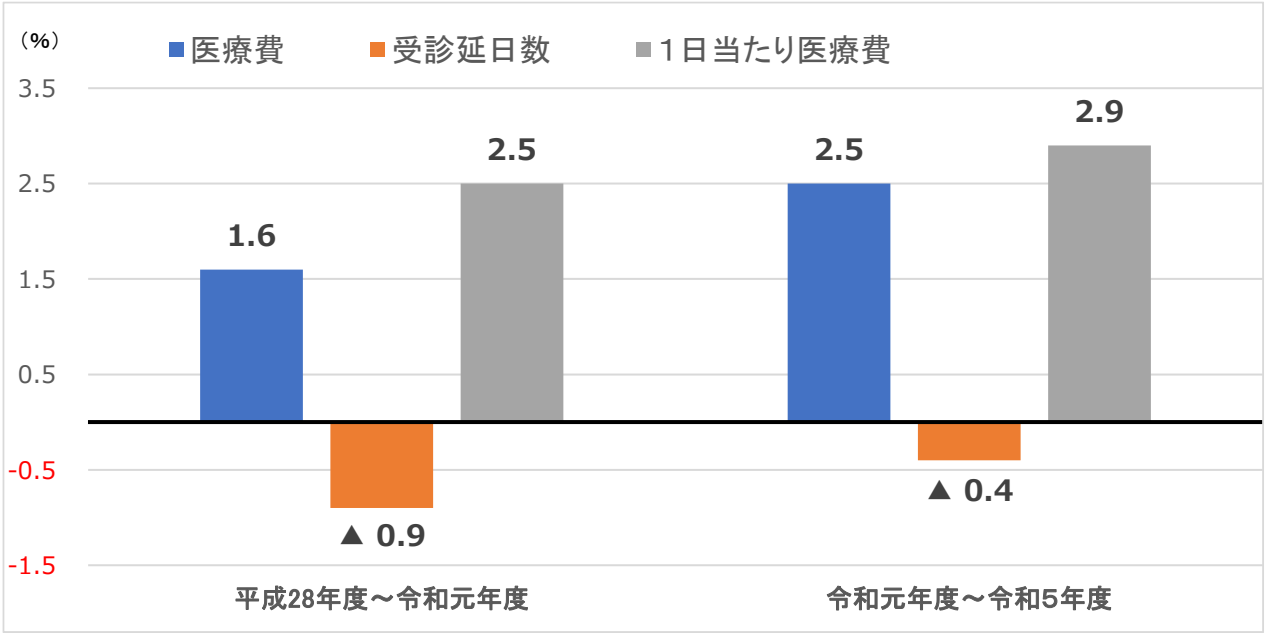

入院外医療費の年齢階級別

○　入院外について年齢階級別にみると、１人当たり受診延日数は、令和５年度は０歳～20歳までで高い伸び率となっているが、１日当たり医療費では大きく減少している。

■ 入院外 １人当たり日数の伸び率（%）

	令和元年度	令和２年度	令和3年度	令和4年度	令和５年度
総数	▲ 1.0	▲ 10.0	5.2	3.5	2.9
0歳以上　5歳未満	▲ 3.7	▲ 31.7	25.4	7.9	11.4
5歳以上 10歳未満	▲ 3.1	▲ 26.4	8.6	13.6	23.7
10歳以上 15歳未満	▲ 2.6	▲ 16.6	9.2	11.0	15.0
15歳以上 20歳未満	▲ 0.2	▲ 8.3	10.4	9.6	11.8
20歳以上 25歳未満	▲ 2.6	▲ 7.0	10.5	8.1	3.0
25歳以上 30歳未満	▲ 2.0	▲ 11.9	8.0	7.3	2.4
30歳以上 35歳未満	▲ 1.1	▲ 12.8	7.6	8.7	3.9
35歳以上 40歳未満	▲ 1.2	▲ 11.8	6.5	8.9	4.5
40歳以上 45歳未満	0.1	▲ 9.8	6.1	6.3	3.2
45歳以上 50歳未満	▲ 0.4	▲ 8.2	5.6	4.3	2.2
50歳以上 55歳未満	▲ 0.6	▲ 7.8	4.2	2.9	1.0
55歳以上 60歳未満	0.3	▲ 7.6	5.0	1.4	1.3
60歳以上 65歳未満	▲ 0.4	▲ 7.3	4.2	2.2	1.7
65歳以上 70歳未満	▲ 0.9	▲ 7.5	3.5	2.0	1.7
70歳以上 75歳未満	▲ 3.0	▲ 7.8	1.8	0.7	▲ 0.1
75歳以上 80歳未満	▲ 2.8	▲ 8.9	2.5	▲ 1.0	▲ 1.7
80歳以上 85歳未満	▲ 2.0	▲ 8.7	1.6	▲ 0.3	▲ 0.5
85歳以上 90歳未満	▲ 1.9	▲ 7.7	1.1	0.1	▲ 0.8
90歳以上 95歳未満	▲ 1.7	▲ 5.0	0.2	0.1	▲ 0.2
95歳以上 100歳未満	▲ 3.3	▲ 1.3	1.3	0.8	▲ 2.5
100歳以上	3.2	▲ 7.0	2.1	2.6	3.1

■ 入院外 １日当たり医療費の伸び率（%）

	令和元年度	令和２年度	令和3年度	令和4年度	令和５年度
総数	3.5	6.4	2.8	3.0	▲ 0.5
0歳以上　5歳未満	2.2	14.7	13.5	6.6	▲ 11.6
5歳以上 10歳未満	2.2	8.0	11.5	13.8	▲ 10.8
10歳以上 15歳未満	2.3	5.4	6.7	11.4	▲ 6.8
15歳以上 20歳未満	2.2	4.0	9.4	9.3	▲ 4.5
20歳以上 25歳未満	3.1	7.5	10.4	6.3	▲ 6.4
25歳以上 30歳未満	2.6	8.0	8.1	8.1	▲ 5.2
30歳以上 35歳未満	3.0	7.6	6.7	12.7	▲ 3.8
35歳以上 40歳未満	2.7	6.9	5.7	12.7	▲ 3.2
40歳以上 45歳未満	2.6	5.5	4.0	7.4	▲ 2.4
45歳以上 50歳未満	2.6	4.7	2.5	2.2	▲ 0.9
50歳以上 55歳未満	2.7	4.4	2.1	1.6	0.6
55歳以上 60歳未満	2.6	4.3	1.7	1.3	1.2
60歳以上 65歳未満	2.6	4.0	1.0	1.1	1.1
65歳以上 70歳未満	3.2	4.2	1.0	0.7	1.4
70歳以上 75歳未満	4.6	5.1	1.7	1.1	2.0
75歳以上 80歳未満	4.2	5.7	2.5	2.5	3.2
80歳以上 85歳未満	3.8	5.2	2.6	2.0	2.6
85歳以上 90歳未満	3.3	4.6	2.4	2.3	1.9
90歳以上 95歳未満	3.0	4.0	2.9	2.8	1.3
95歳以上 100歳未満	2.9	4.5	4.1	4.4	1.3
100歳以上	2.8	3.4	5.0	5.8	1.3

（注）電算処理分のみの分析であるため、１日当たり医療費は前頁と数値が異なる。

：変動幅がプラス10%を超える区分　　：変動幅がマイナス10%を超える区分

※１人当たり日数の算出にあたり、各年齢階級毎の人数は総務省統計局「人口推計」における５歳階級別人口を用いた。

診療所１施設当たり入院外医療費 主たる診療科別の動向

○　小児科や耳鼻咽喉科は新型コロナによる影響を特に大きく受けており、伸び率の変動が大きい。それらの診療科では、令和５年度の受診延日数の伸びは引き続き高く、一方で１日当たり医療費の伸びはマイナスとなっている。

○　産婦人科については、令和４年度から不妊治療が保険適用になった影響により、1日当たり医療費の伸びが大きくなっている。

■　１施設当たり入院外受診延日数推移(令和元年度＝100)

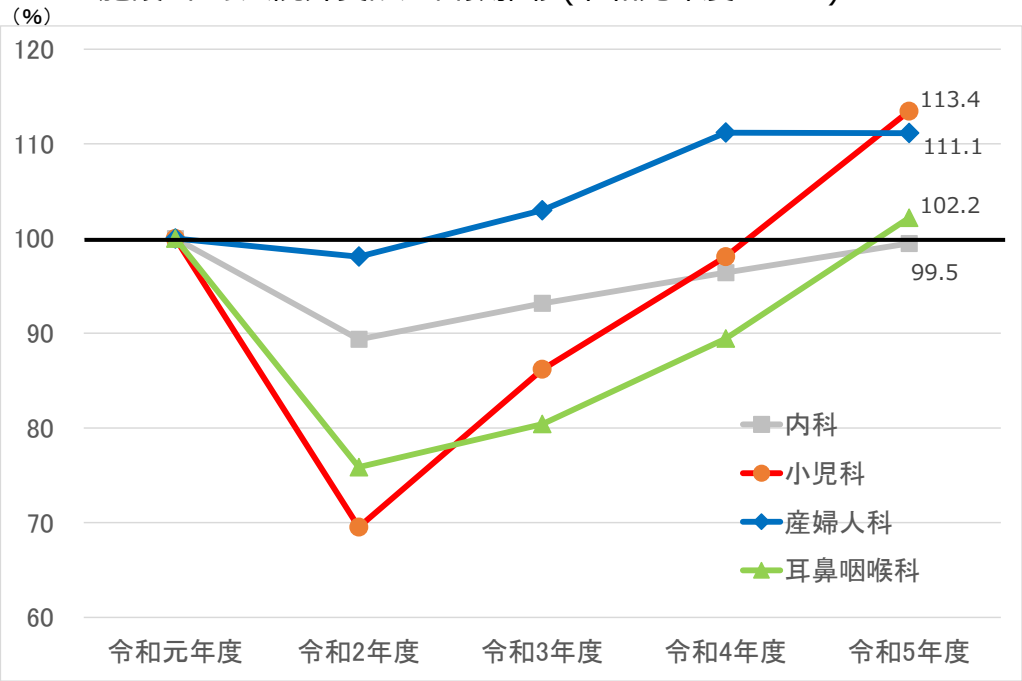

■　入院外１日当たり医療費推移(令和元年度＝100)

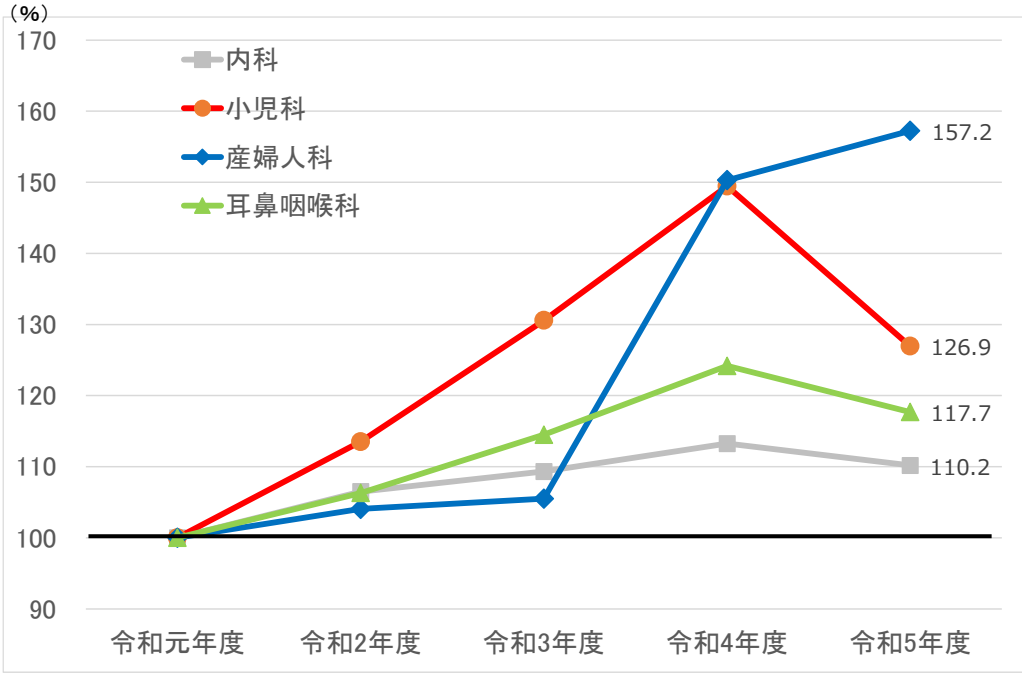

歯科医療費の動向

○ 歯科については、コロナ前と比べると、受診延日数の減少が大きく、１日当たり医療費の伸びが大きい。

	平成29年度	平成30年度	令和元年度	令和2年度	令和3年度	令和4年度	令和5年度	平成28年度～令和元年度の平均伸び率(%)	令和元年度～令和５年度の平均伸び率(%)
歯科医療費(兆円)	2.9	3.0	3.0	3.0	3.1	3.2	3.3		
伸び率 (%)									
医療費	1.4	1.9	1.9	▲ 0.8	4.8	2.6	1.9	1.8	2.1
受診延日数	0.1	▲ 0.1	0.3	▲ 6.9	2.5	▲ 0.2	0.7	0.1	▲ 1.0
1日当たり医療費	1.3	2.1	1.7	6.6	2.2	2.8	1.2	1.7	3.2

■ コロナ前後の平均伸び率の比較

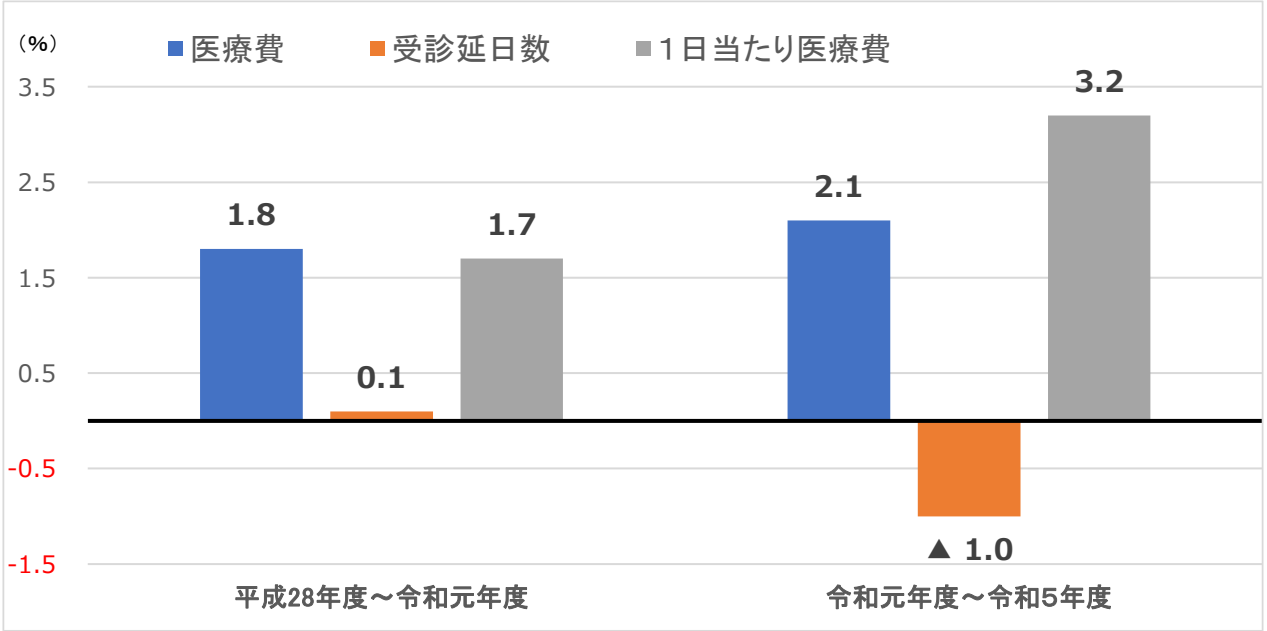

歯科医療費における歯科用貴金属医療費の寄与度

○　歯科医療費は、治療に使用する貴金属価格に影響を受ける。歯科用貴金属の価格変動が医療費に与える寄与度を見ると、令和５年度は金属価格の下落に伴い、歯科医療費の伸びに占める寄与はマイナスとなっている。

	令和元年度	令和2年度	令和3年度	令和4年度	令和5年度
歯科医療費（億円）	30,286	30,053	31,498	32,309	32,925
伸び率（%）	1.9	▲ 0.8	4.8	2.6	1.9
うち、歯科用貴金属医療費（億円）	1,390	1,816	1,960	2,192	1,964
歯科医療費の伸びに占める寄与度（%）	0.0	1.4	0.5	0.7	▲ 0.7

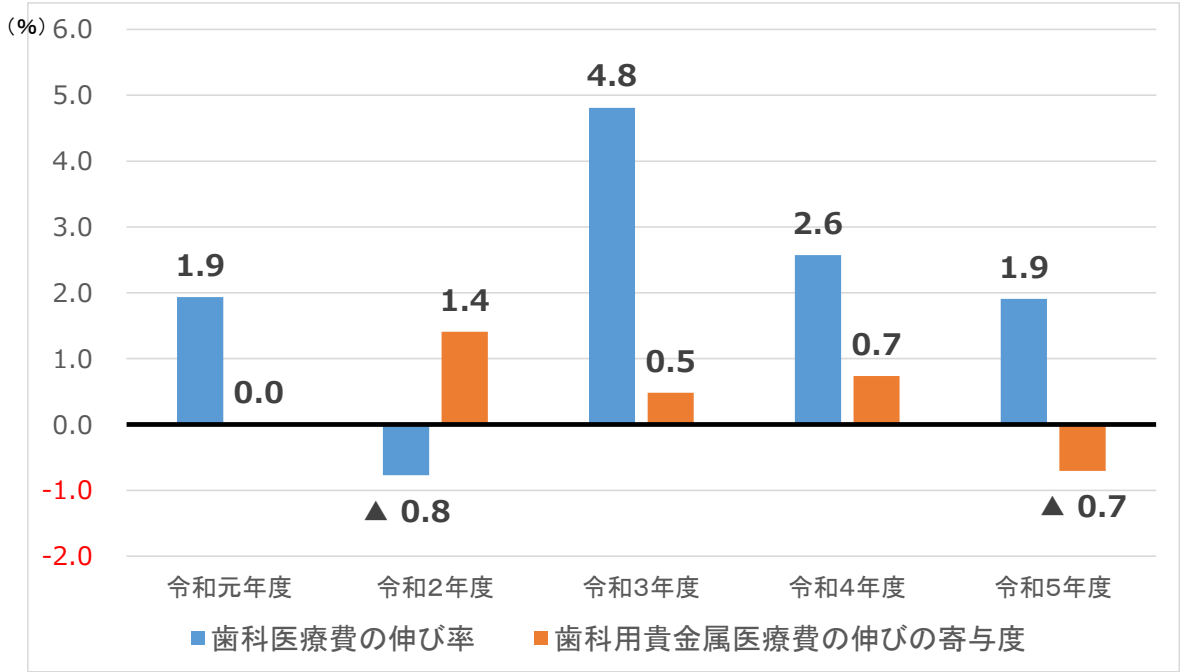

（注）歯科用貴金属医療費は、電算処理分のみの数値であり、歯科用貴金属価格の随時改定の対象となる特定保険医療材料について集計したものである。

調剤医療費の動向

○　調剤については、コロナ前と比べると医療費及び処方箋枚数の伸びがやや大きく、処方箋１枚当たり医療費の伸びはやや小さくなっている。

	平成29年度	平成30年度	令和元年度	令和2年度	令和3年度	令和4年度	令和5年度	平成28年度～令和元年度の平均伸び率(%)	令和元年度～令和５年度の平均伸び率(%)
調剤医療費(兆円)	7.7	7.5	7.7	7.5	7.8	7.9	8.3		
伸び率 (%)									
医療費	2.9	▲ 3.1	3.6	▲ 2.6	2.7	1.7	5.4	1.1	1.8
処方箋枚数	1.1	0.6	▲ 0.1	▲ 9.2	4.8	4.4	6.0	0.5	1.3
処方箋１枚当たり医療費	1.8	▲ 3.6	3.7	7.3	▲ 2.0	▲ 2.6	▲ 0.5	0.6	0.5

■ コロナ前後の平均伸び率の比較

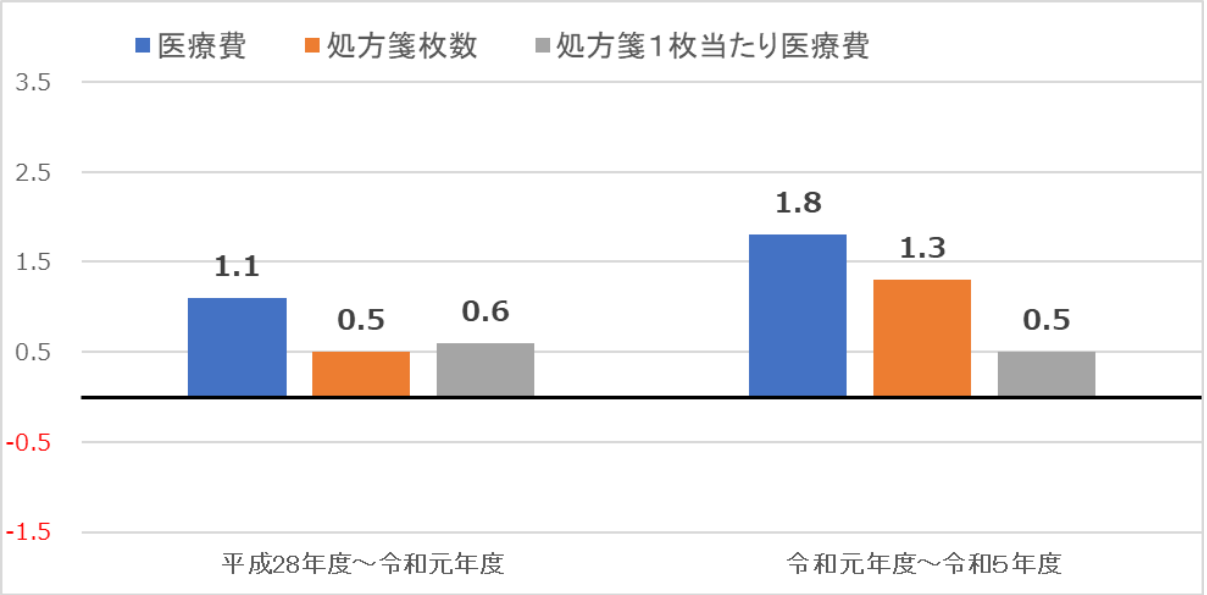

令和5年度　調剤医療費の動向　＜処方箋枚数の伸び率＞

○　調剤の処方箋枚数は、医科入院外の受診延日数、処方割合、院外処方率の影響を受ける。各影響が調剤の処方箋枚数に与える寄与度を見ると、令和５年度はいずれの寄与もプラスとなっている。

■　調剤医療費の対前年　伸び率　寄与度（%）

	令和元年度	令和2年度	令和3年度	令和4年度	令和5年度
処方箋枚数（注１）の伸び率　（①）	▲ 0.1	▲ 9.2	4.8	4.4	6.0
医科入院外受診延日数の寄与度（②）	▲ 1.5	▲ 10.2	4.5	3.1	1.9
処方割合（注２）の寄与度　（③）	▲ 0.0	▲ 0.6	▲ 1.1	0.5	2.3
院外処方率（注２）の寄与度　（④）	1.2	1.2	1.1	0.8	1.5
その他の寄与度　（①-②-③-④）	0.2	0.4	0.4	0.0	0.3

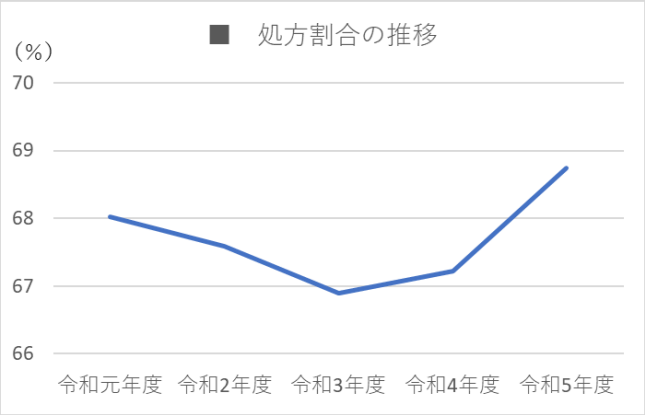

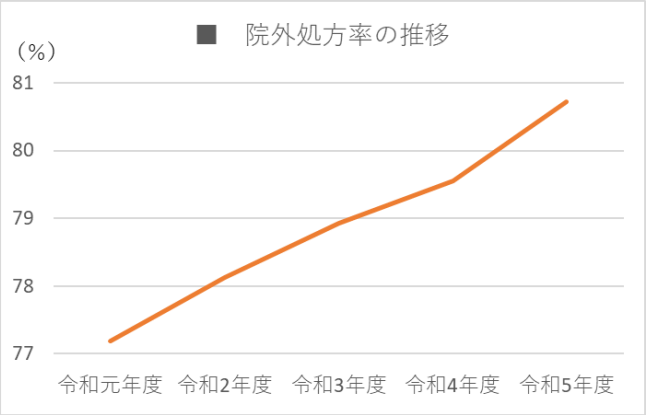

（注1）　調剤の処方箋枚数を下記の式で表せるものとした。

処方箋枚数　＝　医科入院外受診延日数　×　処方割合　×　院外処方率　×　（　1　＋　その他の影響　）

（注2）　処方割合及び院外処方率は、下記の式でNDB（医科入院外）より算出した。
ただし、処方割合については、「処方箋料」又は「処方料」を包括した診療行為が出現する診療報酬明細書を除いて算出した。

処方割合　＝　（ 処方箋料算定回数　＋　処方料算定回数 ）　÷　医科入院外受診延日数〔 電算処理分 〕
院外処方率　＝　処方箋料算定回数　÷　（ 処方箋料算定回数　＋　処方料算定回数 ）

令和5年度　調剤医療費（電算処理分）の動向　＜抗ウイルス剤の影響＞

○ 令和5年度の調剤医療費（電算処理分）について、薬効中分類「抗ウイルス剤」の薬剤料がプラスの寄与となっており、処方箋１枚当たり医療費及び処方箋１枚当たり薬剤料の伸び率は前年度より大きい。なお、「抗ウイルス剤」には新型コロナウイルス感染症やインフルエンザに係る抗ウイルス剤が含まれる。

■　処方箋１枚当たり医療費及び処方箋１枚当たり薬剤料の対前年　伸び率　寄与度（%）

	令和元年度	令和2年度	令和3年度	令和4年度	令和5年度
処方箋１枚当たり医療費の伸び率	3.8	7.2	▲ 2.0	▲ 2.7	▲ 0.5
抗ウイルス剤の薬剤料の寄与度	▲ 0.6	▲ 0.2	▲ 0.2	0.4	1.9
処方箋１枚当たり薬剤料の伸び率	4.2	8.1	▲ 3.4	▲ 4.1	▲ 0.6
抗ウイルス剤の薬剤料の寄与度	▲ 0.8	▲ 0.3	▲ 0.2	0.6	2.6

（注）医療費及び薬剤料には、国が購入し医療機関及び薬局に無償で提供された新型コロナウイルス感染症治療薬の費用は含まれない。

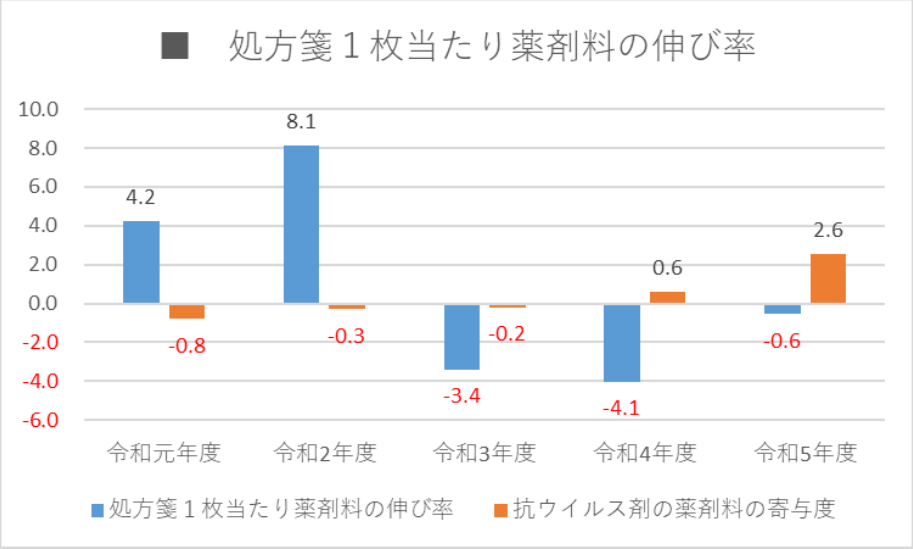

（参考）新型コロナウイルス感染症治療薬（ラゲブリオ、パキロビッド、ゾコーバ、ベクルリー）の窓口負担について
・各治療薬の薬価収載 ～ 令和５年９月 ：窓口負担なし
・令和５年10月　　～ 令和６年３月 ：医療費の自己負担割合に応じた上限額（例：３割負担の方で9,000円）の負担
・令和６年４月 以降　　：医療費の自己負担割合に応じた通常の窓口負担

令和5年度 医療費の動向
～概算医療費の集計結果～

＊概算医療費とは
医療費の動向を迅速に把握するために、医療機関からの診療報酬の請求（レセプト）に基づいて、医療保険・公費負担医療分の医療費を集計したもの。労災・全額自費等の費用を含まず、国民医療費の約98%に相当。

○ 令和5年度の概算医療費は47.3兆円、対前年同期比で2.9%の増加。令和元年度から5年度までの平均伸び率は2.1%の増加。

○ 令和5年度の受診延日数は、対前年同期比で2.0%の増加、１日当たり医療費は0.8%の増加。

○ 令和5年度の診療種類別では、いずれの診療種類別も対前年同期比でプラス、令和元年度から5年度までの平均伸び率でもプラスとなった。

診療種類別 医療費の対前年伸び率（対前年同期比）（%）

	令和元年度	令和２年度	令和3年度	令和４年度	令和５年度	令和元年度～5年度の平均伸び率
総計	2.4	-3.1	4.6	4.0	2.9	(2.1)
入院	2.0	-3.0	2.8	2.9	3.1	(1.4)
入院外	2.0	-4.3	7.5	6.3	1.0	(2.5)
歯科	1.9	-0.8	4.8	2.6	1.9	(2.1)
調剤	3.6	-2.6	2.7	1.7	5.4	(1.8)

令和5年度　医療費の動向　＜概観＞

○　新型コロナウイルス感染症の5類移行への影響等があり、令和5年度の概算医療費は 47.3兆円、金額で1.3兆円、伸び率で 2.9%の増加となっている。また、その内訳を見ると受診延日数は2.0%の増加、1 日当たり医療費は0.8%の増加となっている。

○　新型コロナウイルス感染症の影響の少ない令和元年度から5年度までの平均伸び率は、医療費で2.1%の増加となっており、その内訳を見ると、受診延日数は▲0.4%と減少し、1日当たり医療費は2.5%増加している。

（兆円、%）

		令和元年度	令和2年度	令和3年度	令和4年度	令和5年度	令和元年度～5年度の平均伸び率
概算医療費		43.6	42.2	44.2	46.0	47.3	
対前年増減額		1.0	▲ 1.3	2.0	1.8	1.3	
伸び率	(①)	2.4	▲ 3.1	4.6	4.0	2.9	2.1
（休日数等補正後）		(2.9)	(▲ 3.7)	(4.7)	(3.9)	※1 (2.7)	
受診延日数		▲ 0.8	▲ 8.5	3.3	2.0	2.0	▲ 0.4
1日当たり医療費		3.2	5.9	1.3	2.0	0.8	2.5
人口増の影響	(②)	▲ 0.2	▲ 0.3	▲ 0.5	▲ 0.4	▲ 0.5	
高齢化の影響	(③)	1.0	1.1	1.1	0.9	0.7	
診療報酬改定等	(④)	▲ 0.07	▲ 0.46	※2 ▲ 0.9	▲ 0.94	※2 ▲ 0.64	
上記の影響を除いた概算医療費の伸び率	(①-②-③-④)	1.6	▲ 3.4	5.0	4.5	3.3	

※ 1　令和5年度の休日数等の対前年度差異は 日曜・祭日等が1日多く、休日でない木曜日が3日多く、連休数が5日多く、令和6年2月が閏月だったことから、伸び率に対する休日数等補正は+0.13% 。

※ 2　令和3年度、令和5年度それぞれの概算医療費を用いて、当該年度それぞれの薬価改定の影響を医療費に対する率へ換算したもの。

(参考)　主傷病がCOVID-19であるレセプト（電算処理分）を対象に医科医療費を集計すると、令和5年度で 4,400億円　（全体の0.9%）程度。

令和5年度　医療費の動向　＜診療種類別＞

○　令和5年度の医療費の伸び（対前年同期比。以下同じ。）を診療種類別に見ると、全ての診療種類別で増加となっている。
○　受診延日数について、全ての診療種類別で増加となっており、調剤は他の診療種別に比べ大きい。
○　１日当たり医療費について、入院外が▲0.8%、調剤が▲0.5%の減少となる一方、入院は0.8%、歯科は1.2%の増加を示している。

■ 令和5年度 診療種類別医療費の 対前年度伸び率　（単位：%）

	総数	入院	入院外	歯科	調剤
医療費	2.9	3.1	1.0	1.9	5.4
受診延日数　※	2.0	2.3	1.9	0.7	6.0
１日当たり医療費	0.8	0.8	-0.8	1.2	-0.5

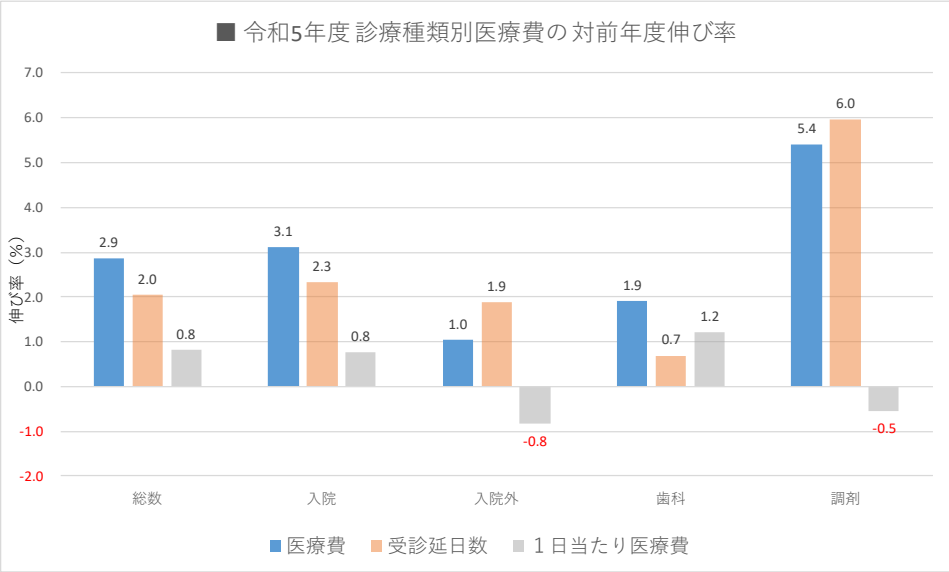

■ 令和元年度～5年度 診療種類別医療費の平均伸び率　（単位：%）

	総数	入院	入院外	歯科	調剤
医療費	2.1	1.4	2.5	2.1	1.8
受診延日数　※	-0.4	-1.4	-0.4	-1.0	1.3
１日当たり医療費	2.5	2.8	2.9	3.2	0.5

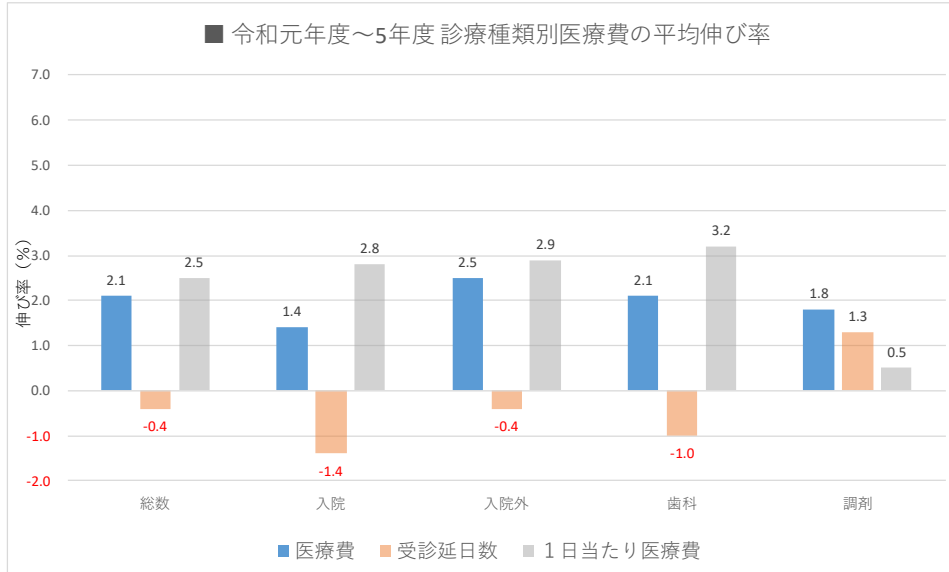

※調剤の受診延日数は「処方せん枚数（受付回数）」を集計したもの

令和5年度　医療費の動向　＜年齢階層別＞

○　年齢階層別に１人当たり医療費の状況を見ると、未就学者では6.7%の増加となっている。
○　未就学者では１人当たり受診延日数の増加が１日当たり医療費の減少を上回り、１人当たり医療費が増加となっている。一方、75歳以上では、１日当たり医療費の増加が１人当たり受診延日数の減少を上回り、１人当たり医療費が増加となっている。

■ 令和5年度 年齢階層別 １人当たり医療費の 対前年伸び率　（単位：%）

	75歳以上	75歳未満（未就学者除く）	未就学者
１人当たり医療費	0.9	2.7	6.7
１人当たり受診延日数	-0.5	2.1	12.1
１日当たり医療費	1.4	0.6	-4.8

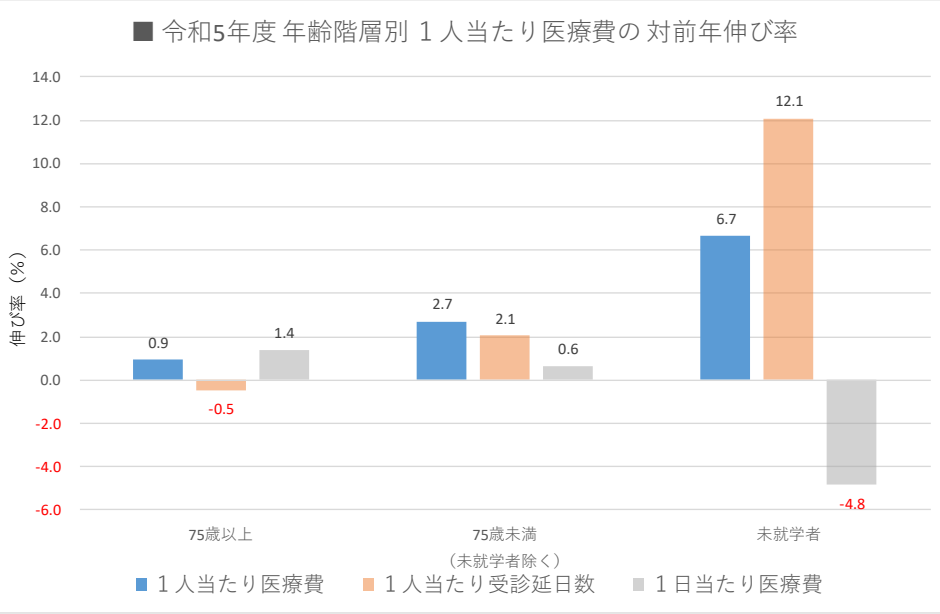

■ 令和元年度～5年度 年齢階層別 １人当たり医療費の平均伸び率　（単位：%）

	75歳以上	75歳未満（未就学者除く）	未就学者
１人当たり医療費	0.4	2.6	4.6
１人当たり受診延日数	-2.0	0.2	0.9
１日当たり医療費	2.4	2.4	3.7

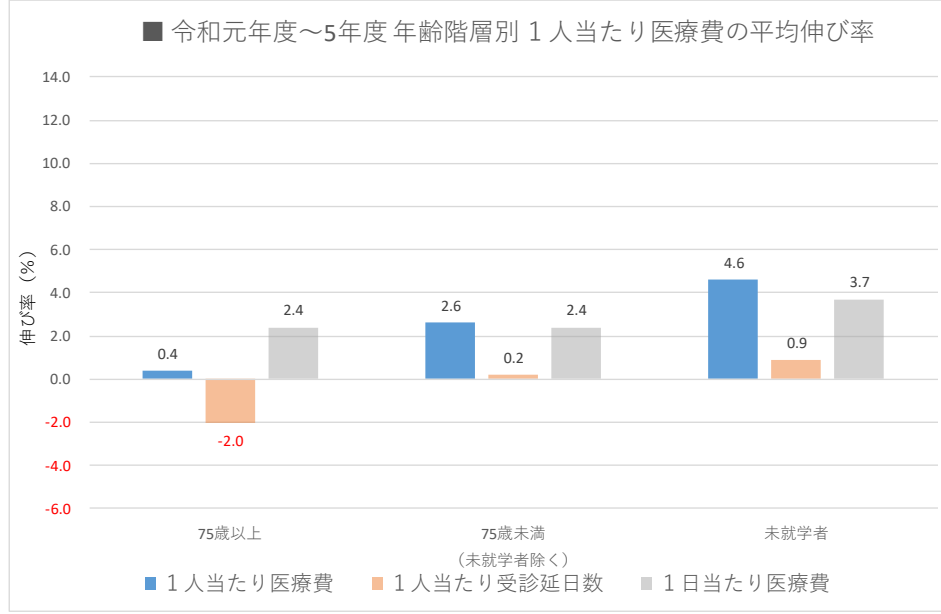

令和5年度　医療費の動向　＜医科診療所　主たる診療科別＞

○　入院外医療費、医科診療所の主たる診療科別の医療費の伸び率を見ると、耳鼻咽喉科の増加幅は、他の診療科に比べ大きい。
○　小児科の受診延日数は16.3%の増加となる一方、1日当たり医療費は▲15.1%で、入院外医療費は▲1.2%となっている。

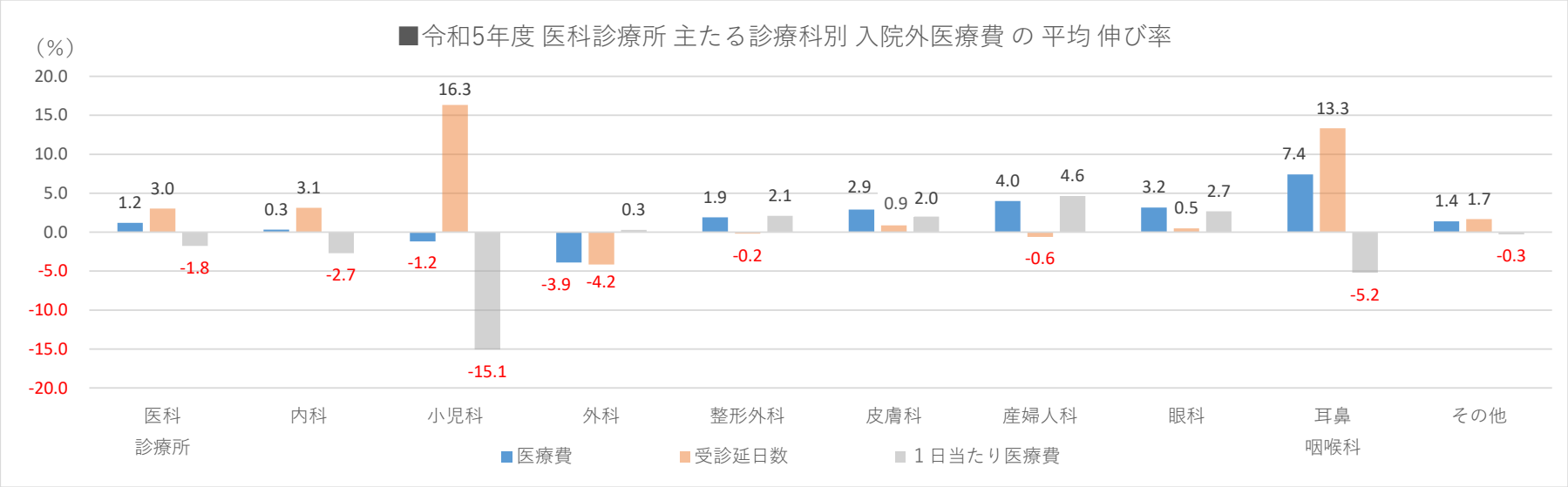

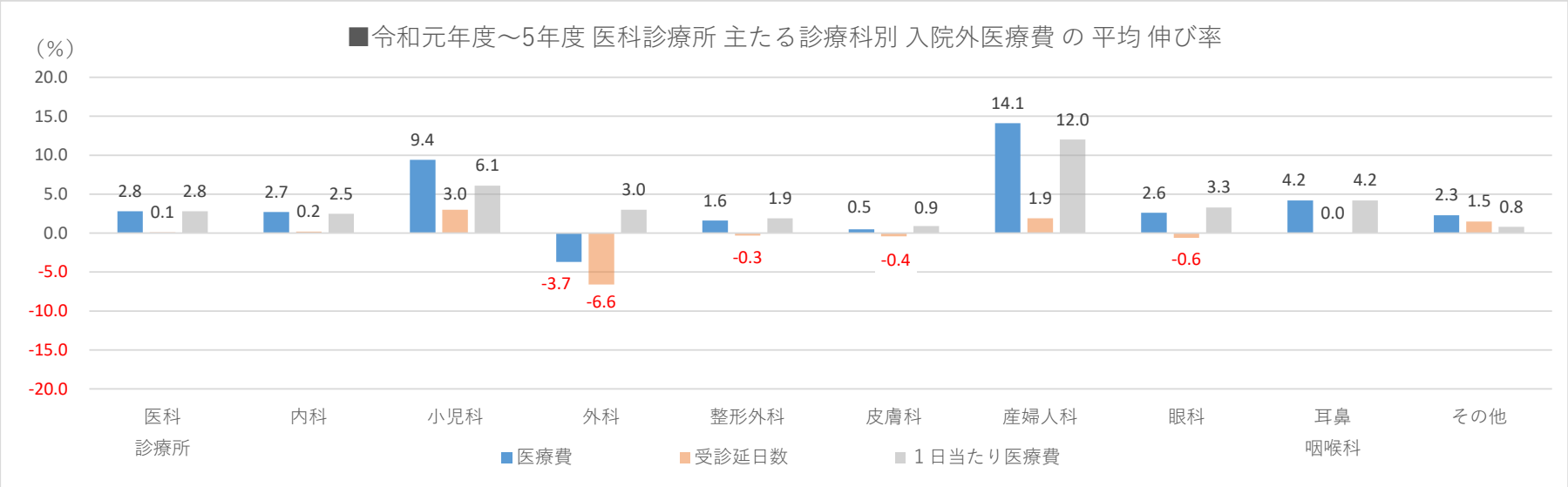

令和5年度　医療費の動向　＜都道府県別＞

○　都道府県別に令和5年度の伸び率を見ると、全ての都道府県で増加を示しており、宮城県、東京都、神奈川県、愛知県、滋賀県が比較的増加幅が大きくなっている。

○　データの散らばりの度合いを表す分散を見ると、前年度よりも全ての診療種類別で小さくなっている。

■ 都道府県別 概算医療費の 対前年 伸び率（%）

	令和4年度					令和5年度				
	総計	入院	入院外	歯科	調剤	総計	入院	入院外	歯科	調剤
総数	4.0	2.9	6.3	2.6	1.7	2.9	3.1	1.0	1.9	5.4
北海道	2.7	1.8	4.8	2.4	0.9	2.6	2.9	1.7	▲ 0.1	3.7
青森県	1.0	▲ 0.6	3.2	0.9	0.1	3.5	5.6	1.5	0.4	3.3
岩手県	2.0	▲ 0.3	5.7	0.2	0.8	1.5	1.8	0.2	0.3	3.0
宮城県	3.4	1.4	6.0	2.6	2.2	3.8	5.2	1.4	1.8	5.1
秋田県	1.4	0.2	4.4	0.8	▲ 1.0	1.4	2.3	▲ 0.5	▲ 0.4	2.6
山形県	2.9	2.0	4.8	1.3	1.7	1.6	1.9	0.2	0.0	3.6
福島県	2.7	2.4	4.6	1.4	▲ 0.4	1.4	2.4	▲ 1.0	0.4	3.4
茨城県	3.3	1.9	5.6	1.4	1.9	3.1	4.5	1.0	1.3	4.1
栃木県	3.5	2.4	5.3	1.9	2.0	2.7	3.1	1.1	1.7	4.9
群馬県	4.2	3.1	5.9	3.0	2.6	1.6	0.9	0.1	1.5	5.8
埼玉県	4.3	3.9	5.6	2.5	2.5	3.3	3.0	1.3	1.8	6.6
千葉県	4.1	2.4	6.6	3.0	2.6	3.5	3.0	2.7	2.1	5.3
東京都	4.9	4.2	6.9	2.9	2.2	3.8	2.9	2.9	3.2	6.8
神奈川県	4.6	3.9	6.6	3.1	2.2	4.1	4.2	2.8	2.3	6.2
新潟県	2.9	2.9	4.7	0.8	0.3	2.1	2.2	0.8	1.3	4.4
富山県	3.8	3.5	5.5	2.6	1.4	2.3	2.5	0.3	1.6	4.9
石川県	4.2	2.4	7.5	2.6	2.1	3.0	4.8	▲ 0.6	0.9	5.3
福井県	3.3	1.4	6.1	1.3	2.7	1.1	1.4	▲ 1.0	0.1	5.6
山梨県	4.0	3.7	6.3	2.1	0.9	0.9	▲ 0.6	0.9	0.9	3.8
長野県	3.4	1.3	7.2	2.4	0.9	2.6	4.0	▲ 0.5	2.4	4.8
岐阜県	4.1	2.0	7.1	2.3	2.0	2.4	2.5	0.1	0.9	6.6
静岡県	3.6	1.6	6.4	2.1	1.6	3.1	4.1	0.9	1.3	5.4
愛知県	5.0	3.2	7.5	3.3	3.0	4.2	5.8	1.3	2.4	7.2
三重県	4.4	3.5	6.4	1.9	2.7	2.6	3.6	▲ 0.0	1.5	5.6

	令和4年度					令和5年度				
	総計	入院	入院外	歯科	調剤	総計	入院	入院外	歯科	調剤
滋賀県	5.4	4.9	8.4	3.3	1.7	3.6	4.4	0.8	3.3	6.4
京都府	4.5	5.1	5.2	3.3	1.4	1.6	1.7	▲ 0.5	2.1	4.6
大阪府	5.2	4.8	6.5	3.5	2.2	2.8	3.1	0.3	2.0	5.6
兵庫県	4.2	3.9	5.9	3.1	1.3	2.6	2.9	0.6	2.2	5.4
奈良県	4.8	4.9	6.1	2.8	1.2	1.7	1.3	0.2	1.5	5.8
和歌山県	3.2	1.7	5.2	1.6	2.4	1.0	0.3	▲ 0.0	0.3	4.2
鳥取県	2.2	0.9	4.3	2.6	1.1	3.0	3.3	2.6	1.0	3.6
島根県	2.2	0.9	5.4	0.8	0.2	2.0	2.5	0.6	0.6	3.8
岡山県	3.6	2.7	5.7	2.3	1.3	2.5	3.9	0.2	2.2	3.6
広島県	3.7	2.4	6.3	2.4	1.3	2.8	4.3	0.0	1.6	4.3
山口県	3.2	2.9	5.4	1.8	0.2	1.7	1.6	0.7	1.5	3.8
徳島県	2.4	0.5	4.8	3.1	2.0	3.1	4.8	▲ 0.4	0.7	6.7
香川県	3.0	1.4	5.1	1.6	2.3	1.8	2.2	0.0	2.5	3.2
愛媛県	2.3	0.4	5.5	1.3	0.2	1.8	1.8	0.3	1.3	4.7
高知県	0.6	▲ 0.1	3.9	0.8	▲ 3.8	2.0	2.7	▲ 0.0	1.2	3.2
福岡県	4.1	2.6	7.5	2.5	1.6	2.8	3.2	0.1	2.5	5.8
佐賀県	6.0	7.1	7.8	0.5	1.4	0.5	0.1	▲ 1.0	0.8	4.1
長崎県	2.5	1.5	5.8	0.3	▲ 0.3	2.2	2.9	0.3	1.3	3.7
熊本県	3.6	2.9	6.4	2.5	▲ 0.4	1.8	1.7	▲ 0.7	3.3	5.7
大分県	2.5	0.5	6.6	2.0	0.3	2.2	2.7	▲ 0.3	1.0	5.4
宮崎県	3.4	1.3	7.1	1.2	2.1	2.6	2.9	0.8	2.0	4.8
鹿児島県	3.4	2.0	6.9	1.4	1.4	1.4	1.1	▲ 0.2	0.7	5.5
沖縄県	4.6	3.1	7.2	3.9	2.3	2.7	2.7	▲ 0.2	2.8	6.4
最大	6.0（佐賀県）	7.1（佐賀県）	8.4（滋賀県）	3.9（沖縄県）	3.0（愛知県）	4.2（愛知県）	5.8（愛知県）	2.9（東京都）	3.3（熊本県）	7.2（愛知県）
最小	0.6（高知県）	▲ 0.6（青森県）	3.2（青森県）	0.2（岩手県）	▲ 3.8（高知県）	0.5（佐賀県）	▲ 0.6（山梨県）	▲ 1.0（福島県）	▲ 0.4（秋田県）	2.6（秋田県）
分散	1.28	2.50	1.20	0.87	1.50	0.77	1.95	0.95	0.83	1.38

：医療費の伸び率 上位5都道府県（増加幅が大きい）

：医療費の伸び率 下位5都道府県（増加幅が小さい）

※分散とは、データの散らばりの度合いを表す値

医科医療費（電算処理分）の動向

レセプト電算処理システムにより処理された診療報酬明細書（電子レセプト）のうち医科入院、医科入院外分を用いて集計、医療費の動向について詳細を分析。
ただし、電算化率の変動が医療費の伸び率に影響を与えること(電算化率は入院は96%程度、入院外は99%程度)に留意が必要。

○ 年齢階級別では、入院は概ね全ての年齢階級でプラス、特に0歳以上15歳未満の増加幅が大きく、入院外は概ねプラス、特に5歳以上10歳未満の増加幅が大きい。

○ 疾病分類別では、入院・入院外ともに、「呼吸器系の疾患」のプラスの影響が大きく、COVID-19を含む「特殊目的用コード」のマイナスの影響が大きくなっている。

○ 診療内容別では、入院は「DPC包括部分」のプラスの影響が大きく、入院外は「薬剤料」のプラスの影響が大きい。

令和5年度　医科医療費（電算処理分）の動向　＜年齢階級別＞

○　入院は概ね全ての年齢階級でプラスとなっており、特に0歳以上15歳未満の増加幅が大きい。
○　入院外は概ねプラスとなっており、特に5歳以上10歳未満の増加幅が大きい。

■入院 年齢階級別１人当たり医療費の対前年伸び率（%）

	令和元年度	令和2年度	令和3年度	令和4年度	令和5年度
総数	2.5	▲ 3.6	3.4	3.0	5.9
0 歳以上　5歳未満	0.8	▲ 12.3	11.0	2.9	16.2
5歳以上　10歳未満	3.4	▲ 19.9	3.7	4.1	23.4
10歳以上 15歳未満	2.8	▲ 6.6	4.7	0.4	10.5
15歳以上 20歳未満	4.3	▲ 7.5	8.6	1.6	8.5
20歳以上 25歳未満	0.7	▲ 4.8	8.0	▲ 1.7	4.2
25歳以上 30歳未満	0.3	▲ 6.7	5.0	▲ 2.1	2.5
30歳以上 35歳未満	0.6	▲ 6.1	5.3	▲ 0.5	3.7
35歳以上 40歳未満	0.7	▲ 4.9	5.0	▲ 0.7	3.6
40歳以上 45歳未満	1.7	▲ 5.6	5.1	▲ 1.6	5.6
45歳以上 50歳未満	0.9	▲ 5.2	4.3	▲ 2.3	4.8
50歳以上 55歳未満	0.3	▲ 3.7	3.2	▲ 2.3	5.0
55歳以上 60歳未満	1.3	▲ 5.1	4.1	▲ 2.6	5.1
60歳以上 65歳未満	1.2	▲ 4.2	2.7	▲ 0.0	6.1
65歳以上 70歳未満	1.2	▲ 4.3	0.9	1.9	5.9
70歳以上 75歳未満	0.9	▲ 3.6	1.7	2.3	5.3
75歳以上 80歳未満	1.1	▲ 3.8	2.0	1.1	3.7
80歳以上 85歳未満	1.1	▲ 4.4	0.6	1.5	4.4
85歳以上 90歳未満	0.8	▲ 4.1	0.4	3.8	3.2
90歳以上 95歳未満	1.0	▲ 3.2	▲ 0.3	4.0	3.3
95歳以上 100歳未満	▲ 1.0	▲ 1.9	0.6	5.7	▲ 1.0
100歳以上	3.6	▲ 10.9	1.4	7.2	3.3

■入院外 年齢階級別 １人当たり医療費の対前年伸び率（%）

	令和元年度	令和2年度	令和3年度	令和4年度	令和5年度
総数	2.4	▲ 4.3	8.2	6.6	2.4
0 歳以上　5歳未満	▲ 1.5	▲ 21.7	42.4	15.0	▲ 1.5
5歳以上　10歳未満	▲ 0.9	▲ 20.5	21.1	29.3	10.3
10歳以上 15歳未満	▲ 0.4	▲ 12.1	16.5	23.6	7.2
15歳以上 20歳未満	2.0	▲ 4.6	20.7	19.8	6.7
20歳以上 25歳未満	0.4	0.0	21.9	14.9	▲ 3.5
25歳以上 30歳未満	0.6	▲ 4.9	16.7	16.0	▲ 2.9
30歳以上 35歳未満	1.9	▲ 6.2	14.8	22.5	▲ 0.1
35歳以上 40歳未満	1.5	▲ 5.7	12.6	22.8	1.2
40歳以上 45歳未満	2.7	▲ 4.9	10.4	14.2	0.8
45歳以上 50歳未満	2.2	▲ 3.9	8.2	6.6	1.3
50歳以上 55歳未満	2.1	▲ 3.7	6.4	4.5	1.6
55歳以上 60歳未満	2.8	▲ 3.7	6.7	2.8	2.5
60歳以上 65歳未満	2.2	▲ 3.6	5.2	3.3	2.8
65歳以上 70歳未満	2.3	▲ 3.6	4.5	2.8	3.1
70歳以上 75歳未満	1.5	▲ 3.0	3.5	1.8	1.9
75歳以上 80歳未満	1.3	▲ 3.7	5.1	1.5	1.4
80歳以上 85歳未満	1.7	▲ 3.9	4.2	1.7	2.2
85歳以上 90歳未満	1.3	▲ 3.5	3.6	2.4	1.1
90歳以上 95歳未満	1.3	▲ 1.2	3.1	2.9	1.2
95歳以上 100歳未満	▲ 0.5	3.1	5.5	5.2	▲ 1.2
100歳以上	6.1	▲ 3.8	7.2	8.5	4.4

：変動幅がプラス10%を超える区分　　：変動幅がマイナス10%を超える区分

※１人当たり医療費の算出にあたり、各年齢階級毎の人数は総務省統計局「人口推計」における５歳階級別人口を用いた。

令和5年度　医科医療費（電算処理分）の動向　＜疾病分類別 入院＞

○　疾病分類別の入院医療費の伸び率を見ると、概ね全ての疾病分類でプラスとなっている一方、COVID-19を含む「特殊目的用コード」が大きくマイナスとなっている。

○　医療費全体の伸び率に対する影響度で見ると、「呼吸器系の疾患」「循環器系の疾患」「新生物」などのプラスの影響が大きい一方、「特殊目的用コード」のマイナスの影響が大きい。

■入院 疾病分類別 医療費の対前年伸び率（%）

	令和元年度	令和2年度	令和3年度	令和4年度	令和5年度	令和4年度医療費の構成割合
総数	2.3	▲ 3.7	2.8	2.5	5.4	100.0
感染症及び寄生虫症	1.2	▲ 4.2	4.4	2.4	9.7	1.5
新生物＜腫瘍＞	2.7	▲ 3.5	0.7	1.7	7.0	16.0
血液及び造血器の疾患並びに免疫機構の障害	3.7	▲ 3.9	2.6	1.4	10.6	0.7
内分泌、栄養及び代謝疾患	2.4	▲ 3.9	0.5	3.0	7.4	2.7
精神及び行動の障害	▲ 0.4	▲ 1.7	▲ 1.3	0.3	▲ 0.6	8.3
神経系の疾患	4.0	▲ 0.6	0.8	0.9	4.0	6.4
眼及び付属器の疾患	3.4	▲ 14.5	2.7	3.0	6.2	1.4
耳及び乳様突起の疾患	0.4	▲ 15.9	0.1	▲ 4.5	9.0	0.2
循環器系の疾患	2.6	▲ 2.5	2.1	1.3	5.4	21.7
呼吸器系の疾患	1.1	▲ 20.8	4.3	3.1	22.5	5.3
消化器系の疾患	2.0	▲ 3.6	2.2	2.6	5.7	5.8
皮膚及び皮下組織の疾患	3.6	▲ 2.4	0.6	3.5	12.4	0.8
筋骨格系及び結合組織の疾患	4.8	▲ 3.8	4.9	4.3	8.3	7.5
腎尿路生殖器系の疾患	4.4	▲ 1.5	1.0	1.4	6.7	4.2
妊娠、分娩及び産じょく	▲ 1.1	▲ 4.7	2.4	▲ 1.6	0.3	1.1
周産期に発生した病態	0.7	0.7	1.4	0.4	5.1	0.9
先天奇形、変形及び染色体異常	1.2	▲ 6.2	2.3	0.1	7.9	0.7
症状、徴候及び異常臨床所見・異常検査所見で他に分類されないもの	2.3	▲ 6.3	5.1	2.4	7.3	0.9
損傷、中毒及びその他の外因の影響	3.7	▲ 0.9	3.0	3.0	7.5	10.6
特殊目的用コード	173.4	・	223.7	50.1	▲ 46.5	2.2
不詳	▲ 12.1	▲ 15.0	▲ 4.8	▲ 6.7	▲ 3.9	1.1

注.「・」は "算出できないもの（例：対前年同期比において前年同期の数値がないもの）" または "伸び率が1000%以上のもの" を表す。

：変動幅がプラス10%を超える区分　　：上位５疾病分類

：変動幅がマイナス10%を超える区分

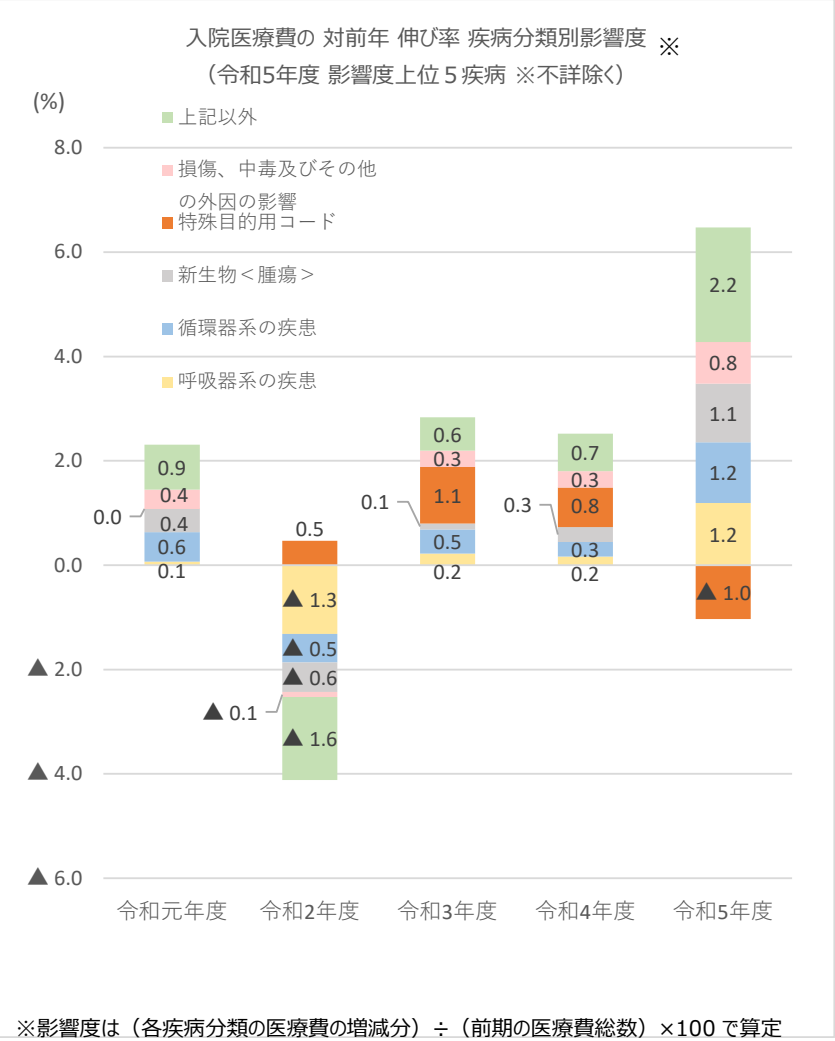

※影響度は（各疾病分類の医療費の増減分）÷（前期の医療費総数）×100 で算定

令和5年度　医科医療費（電算処理分）の動向　＜疾病分類別 入院外＞

○　疾病分類別の入院外医療費の伸び率を見ると、多くの疾病分類でプラスとなり、「呼吸器系の疾患」の増加幅が大きい一方、「特殊目的用コード」のマイナスが大きい。

○　医療費全体の伸び率に対する影響度を見ると、「呼吸器系の疾患」のプラスの影響が1.3%と最も大きい一方、「特殊目的用コード」のマイナスの影響が▲1.5%と大きい。

■入院外 疾病分類別 医療費の対前年伸び率（%）

	令和元年度	令和2年度	令和3年度	令和4年度	令和5年度	令和4年度 医療費の構成割合
総数	2.2	▲ 4.3	7.6	6.2	1.9	100.0
感染症及び寄生虫症	▲ 4.3	▲ 14.9	9.9	5.0	0.8	2.3
新生物＜腫瘍＞	9.3	1.8	7.5	4.1	5.4	12.8
血液及び造血器の疾患並びに免疫機構の障害	12.5	2.3	7.2	6.7	8.6	1.3
内分泌、栄養及び代謝疾患	2.2	▲ 1.1	4.5	1.6	1.6	10.2
精神及び行動の障害	1.8	▲ 2.0	4.4	1.2	2.7	3.8
神経系の疾患	4.7	1.5	9.8	6.5	6.9	3.5
眼及び付属器の疾患	2.7	▲ 3.3	6.1	5.6	3.3	5.9
耳及び乳様突起の疾患	▲ 0.5	▲ 12.0	9.3	1.4	3.8	0.8
循環器系の疾患	0.4	▲ 3.4	3.1	0.5	0.3	14.4
呼吸器系の疾患	▲ 3.0	▲ 29.3	22.5	22.1	16.5	7.8
消化器系の疾患	1.6	▲ 3.7	8.1	2.6	3.0	5.2
皮膚及び皮下組織の疾患	5.4	0.3	6.4	0.8	4.1	3.0
筋骨格系及び結合組織の疾患	1.9	▲ 4.3	5.2	0.8	1.4	8.3
腎尿路生殖器系の疾患	2.9	▲ 1.4	2.2	3.3	1.2	10.3
妊娠、分娩及び産じょく	▲ 5.1	▲ 3.6	1.0	▲ 3.6	▲ 6.0	0.1
周産期に発生した病態	▲ 1.0	▲ 3.0	▲ 1.7	▲ 4.1	▲ 4.9	0.2
先天奇形、変形及び染色体異常	3.2	▲ 1.1	6.8	1.5	3.3	0.4
症状、徴候及び異常臨床所見・異常検査所見で他に分類されないもの	4.0	▲ 2.9	20.2	8.2	▲ 2.0	2.0
損傷、中毒及びその他の外因の影響	1.6	▲ 4.5	7.4	5.1	3.4	2.6
特殊目的用コード	・	・	346.4	145.9	▲ 51.0	3.0
不詳	▲ 7.9	▲ 11.2	0.0	16.8	▲ 1.9	1.9

注.「・」は "算出できないもの（例：対前年同期比において前年同期の数値がないもの）" または "伸び率が1000%以上のもの" を表す。

：変動幅がプラス10%を超える区分

：変動幅がマイナス10%を超える区分

：上位５疾病分類

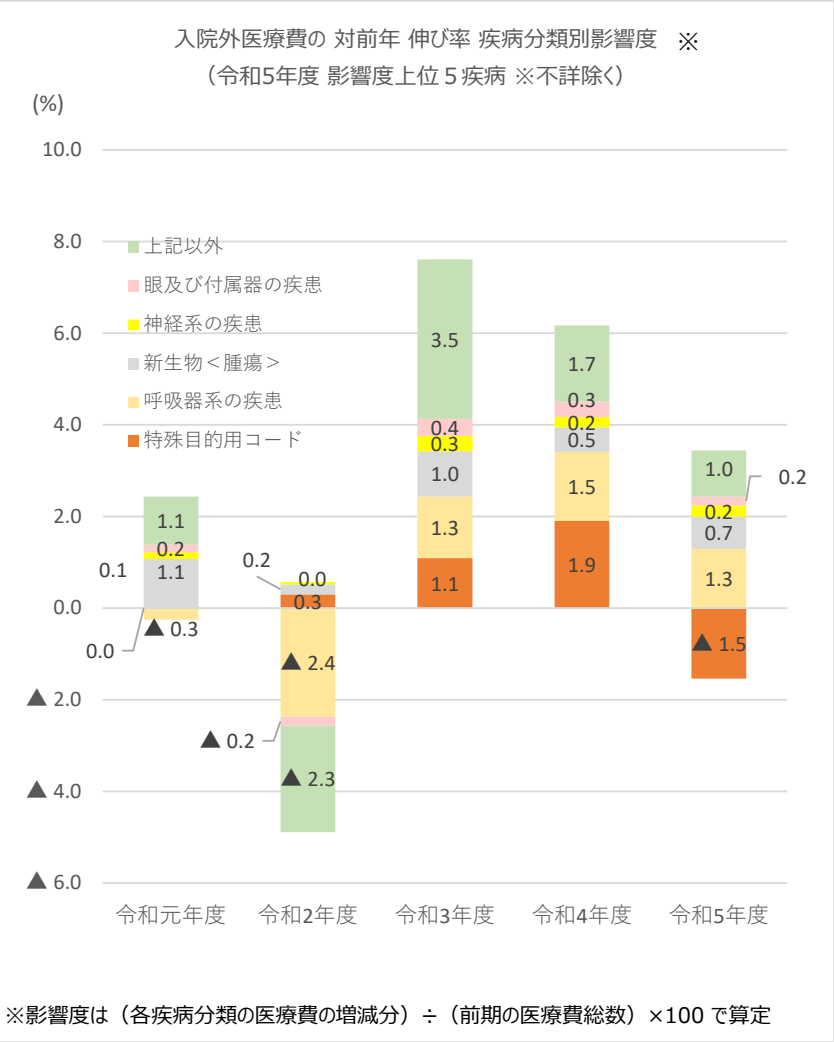

※影響度は（各疾病分類の医療費の増減分）÷（前期の医療費総数）×100 で算定

令和5年度　医科医療費（電算処理分）の動向　＜診療内容別 入院＞

○　診療内容別に入院医療費の伸び率を見ると、「薬剤料」が14.4%の増加となっている一方、「検査・病理診断」が▲11.6%と減少している。

○　医療費全体の伸び率に対する影響度で見ると、「 DPC包括部分」が2.2%、「入院基本料・特定入院料等」が0.8%、「手術・麻酔」が0.7%、「特定保険医療材料」が0.7%、「薬剤料」が0.6%と、プラスの影響を示している 。

■ 入院医療費 診療内容別 対前年 伸び率（%）

	令和元年度	令和2年度	令和3年度	令和4年度	令和5年度	令和4年度 医療費の構成割合
総数	2.3	▲ 3.7	2.8	2.5	5.4	100.0
初診	0.6	▲ 10.5	6.4	1.0	8.1	0.1
医学管理	0.2	▲ 2.2	6.0	3.0	3.0	0.8
在宅	▲ 0.1	▲ 5.1	3.2	▲ 2.8	7.4	0.1
投薬	▲ 2.0	▲ 6.1	▲ 1.3	▲ 1.1	▲ 0.0	0.1
注射	▲ 3.1	▲ 7.1	0.8	2.0	2.6	0.2
処置	2.5	▲ 3.4	▲ 1.0	▲ 2.8	5.1	1.3
手術・麻酔	2.5	▲ 6.1	3.4	2.2	6.0	11.6
検査・病理診断	▲ 1.2	3.8	31.9	1.8	▲ 11.6	1.7
画像診断	▲ 0.8	▲ 4.9	1.6	▲ 1.3	3.9	0.5
リハビリテーション	2.6	3.3	0.2	▲ 3.2	8.1	5.0
精神科専門療法	1.9	3.1	▲ 1.1	▲ 5.5	7.6	0.5
放射線治療	3.0	▲ 2.7	▲ 3.7	0.1	5.0	0.3
入院基本料、特定入院料等	3.1	▲ 1.3	4.9	4.4	2.1	37.4
DPC包括部分	0.8	▲ 6.5	▲ 1.4	1.6	8.5	25.7
薬剤料	6.6	▲ 8.3	4.9	9.7	14.4	3.8
特定保険医療材料	5.2	▲ 3.6	7.4	2.1	9.8	6.7
入院時食事療養	0.1	▲ 5.7	▲ 1.3	▲ 1.7	4.5	3.3
生活療養食事療養	▲ 0.8	▲ 2.6	▲ 1.2	▲ 3.1	1.7	0.6
生活療養環境療養	▲ 0.2	▲ 2.7	▲ 0.6	▲ 2.7	1.6	0.2
その他	▲ 0.4	▲ 5.8	2.1	30.4	▲ 20.2	0.0

：変動幅がプラス10%を超える区分　　：上位５診療内容

：変動幅がマイナス10%を超える区分

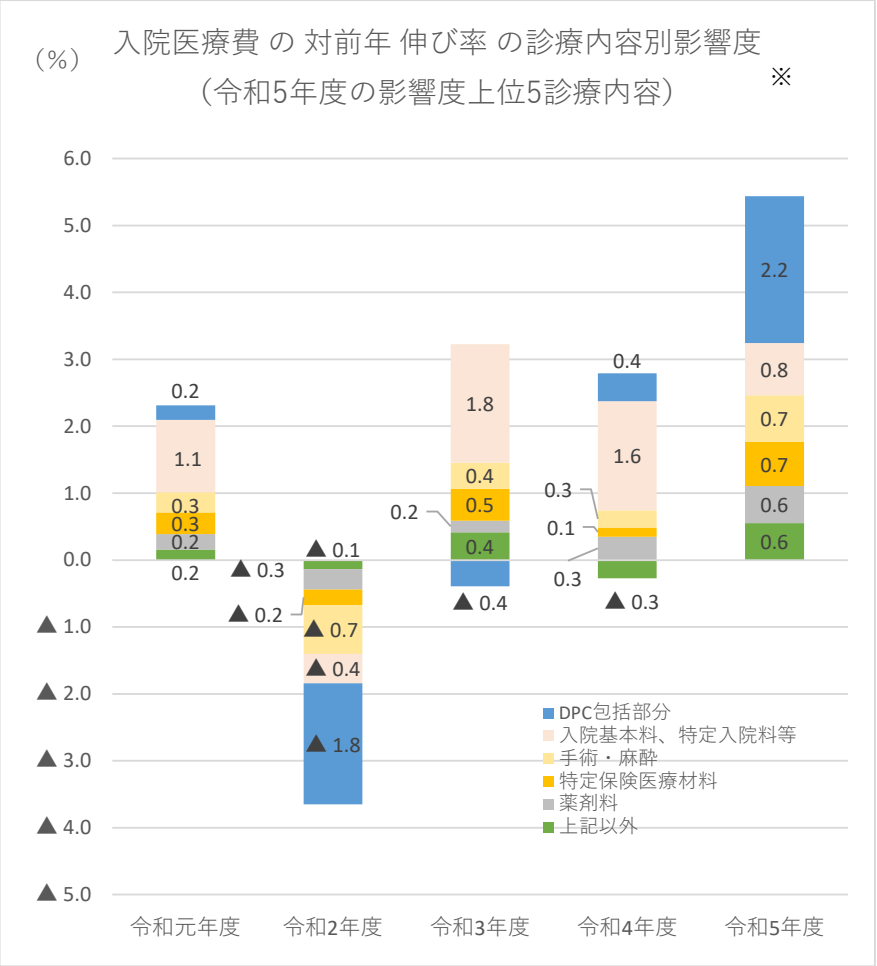

※影響度は（各診療内容の医療費の増減分）÷（前期の医療費総数）×100 で算定

令和5年度　医科医療費（電算処理分）の動向　＜診療内容別 入院外＞

○　診療内容別に入院外医療費の伸び率を見ると、「初診」が10.6%と大きく増加する一方、「医学管理」が▲7.2%と減少している。

○　医療費全体の伸び率に対する影響度で見ると、「薬剤料」のプラスの影響が1.3%と大きい一方、「医学管理」のマイナスの影響が▲0.7%と大きい。

■ 入院外医療費 診療内容別 対前年 伸び率（%）

	令和元年度	令和2年度	令和3年度	令和4年度	令和5年度	令和4年度 医療費の構成割合
総数	2.2	▲ 4.3	7.6	6.2	1.9	100.0
初診	▲ 3.0	▲ 24.2	10.4	12.6	10.6	4.7
再診	▲ 0.2	▲ 8.0	7.5	▲ 1.0	0.7	7.8
医学管理	0.3	▲ 1.0	16.6	16.6	▲ 7.2	10.2
在宅	5.0	7.3	7.4	5.6	5.2	6.8
投薬	▲ 4.5	▲ 8.0	▲ 0.8	▲ 0.4	▲ 1.6	1.0
注射	▲ 0.8	▲ 6.5	1.2	▲ 22.3	▲ 0.4	0.5
処置	1.7	▲ 3.3	0.8	▲ 0.6	1.3	7.7
手術・麻酔	4.8	▲ 3.6	7.7	26.9	6.0	3.4
検査・病理診断	0.8	▲ 4.4	13.6	6.7	1.4	19.5
画像診断	1.2	▲ 5.6	5.5	2.7	2.7	6.5
処方箋料	0.6	▲ 7.5	4.5	4.5	6.3	4.4
リハビリテーション	1.4	▲ 2.9	10.1	4.5	6.5	1.5
精神科専門療法	1.3	▲ 4.1	3.7	0.6	2.7	2.1
放射線治療	8.7	3.5	7.0	11.1	3.3	0.6
薬剤料	6.5	▲ 2.3	3.5	1.7	6.2	21.3
特定保険医療材料	5.0	3.1	4.0	1.3	3.7	1.0
その他	8.6	▲ 0.6	242.2	669.5	▲ 76.5	1.1

：変動幅がプラス10%を超える区分　　：上位５診療内容

：変動幅がマイナス10%を超える区分

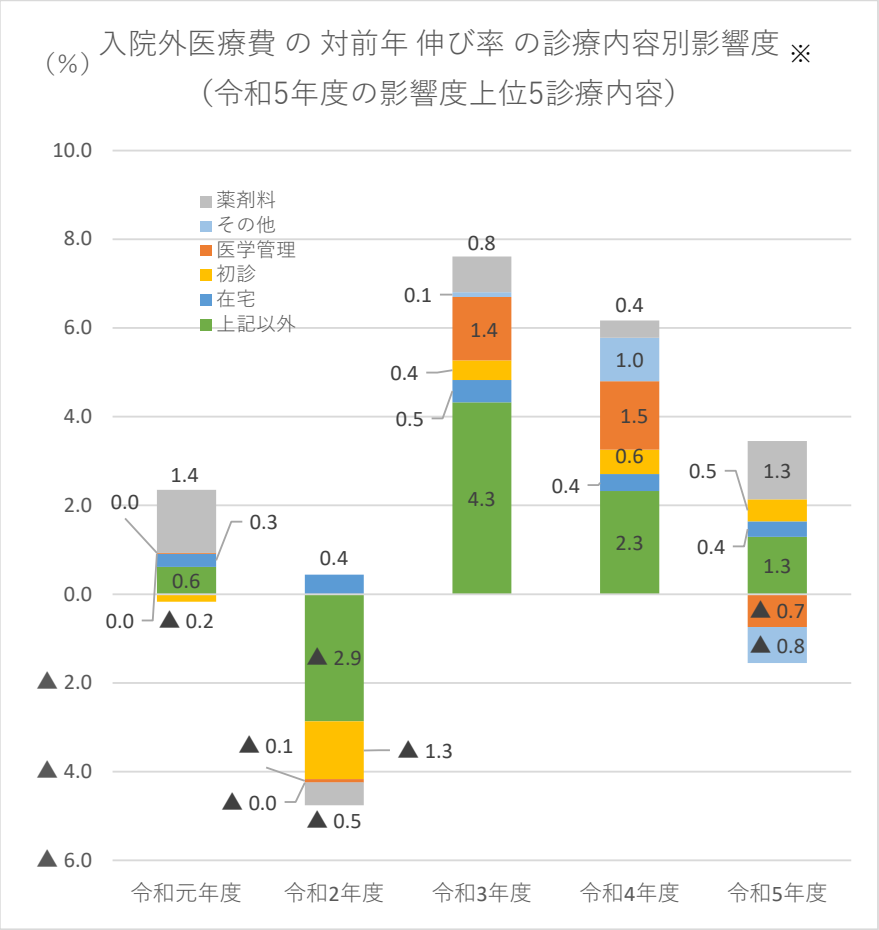

※影響度は（各診療内容の医療費の増減分）÷（前期の医療費総数）×100 で算定

歯科医療費（電算処理分）の動向

レセプト電算処理システムにより処理された診療報酬明細書（電子レセプト）のうち歯科入院、歯科入院外分を用いて集計、医療費の動向について詳細を分析。
ただし、電算化率の変動が医療費の伸び率に影響を与えること(電算化率は97%程度)に留意が必要。

○　年齢階級別では、概ね全ての年齢階級でプラスとなっており、特に100歳以上は15%を超えている。
○　診療内容別では、医療費全体の伸び率に対する影響度で見ると、「医学管理」「処置」が0.9%とプラスの影響、「歯冠修復及び欠損補綴」が▲0.7%とマイナスの影響を示している 。

令和5年度　歯科医療費（電算処理分）の動向　＜年齢階級別＞

○　年齢階級別に1人当たり医療費の伸び率を見ると、概ね全ての年齢階級でプラスとなっており、特に100歳以上は15%を超えている。

■年齢階級別１人当たり医療費の対前年伸び率（%）

	令和元年度	令和2年度	令和3年度	令和4年度	令和5年度
総数	2.7	▲ 0.3	5.8	3.3	3.1
0 歳以上　5歳未満	1.6	0.4	10.0	▲ 6.9	1.7
5歳以上　10歳未満	3.0	▲ 1.9	6.3	▲ 1.0	2.2
10歳以上 15歳未満	6.9	0.5	11.0	4.0	6.6
15歳以上 20歳未満	6.1	5.9	5.5	1.4	9.9
20歳以上 25歳未満	1.6	12.4	1.7	▲ 2.8	3.7
25歳以上 30歳未満	2.1	5.8	4.3	▲ 1.3	3.2
30歳以上 35歳未満	2.5	3.0	5.3	1.1	3.8
35歳以上 40歳未満	1.8	2.2	4.7	1.5	3.5
40歳以上 45歳未満	2.3	1.8	4.8	2.0	3.0
45歳以上 50歳未満	2.3	1.2	5.1	3.3	3.2
50歳以上 55歳未満	1.9	▲ 0.6	4.8	3.8	3.1
55歳以上 60歳未満	2.6	▲ 1.8	5.8	3.4	2.7
60歳以上 65歳未満	2.1	▲ 1.9	5.7	4.8	2.6
65歳以上 70歳未満	2.2	▲ 2.8	5.6	5.7	2.8
70歳以上 75歳未満	0.8	▲ 2.9	3.9	4.7	1.3
75歳以上 80歳未満	1.1	▲ 3.5	6.0	3.4	▲ 0.2
80歳以上 85歳未満	3.4	▲ 2.7	7.3	4.8	2.1
85歳以上 90歳未満	3.9	▲ 3.3	7.1	4.9	4.0
90歳以上 95歳未満	5.1	▲ 3.3	7.2	4.7	7.3
95歳以上 100歳未満	2.6	▲ 3.0	9.4	4.3	6.6
100歳以上	9.6	▲ 10.5	9.8	6.5	15.7

：変動幅がプラス10%を超える区分　　：変動幅がマイナス10%を超える区分

※１人当たり医療費の算出にあたり、各年齢階級毎の人数は総務省統計局「人口推計」における５歳階級別人口を用いた。

令和5年度　歯科医療費（電算処理分）の動向　＜診療内容別＞

○　診療内容別に医療費の伸び率を見ると、「入院料等」「注射」「特定保険医療材料」等が大きく増加している。

○　医療費全体の伸び率に対する影響度で見ると、「医学管理」「処置」が0.9%とプラスの影響、「歯冠修復及び欠損補綴」が▲0.7%とマイナスの影響を示している 。

■ 診療内容別 対前年 伸び率（%）

	令和元年度	令和2年度	令和3年度	令和4年度	令和5年度	令和4年度医療費の構成割合
総数	2.5	▲ 0.3	5.3	2.9	2.6	100.0
初診	3.3	▲ 3.3	2.0	0.1	0.7	6.5
再診	6.0	0.8	8.9	▲ 0.3	1.9	5.8
医学管理	5.2	12.5	12.6	7.1	6.6	14.1
在宅	7.5	▲ 5.6	9.4	3.7	10.2	3.5
投薬	0.5	▲ 0.2	▲ 0.3	▲ 2.3	▲ 1.3	0.7
注射	▲ 3.1	▲ 8.8	▲ 3.4	▲ 3.9	15.2	0.0
処置	4.5	▲ 1.4	7.7	▲ 2.2	4.5	19.7
手術・麻酔	2.6	▲ 3.7	3.2	1.5	3.9	2.7
検査・病理診断	3.0	▲ 5.3	6.4	20.7	6.0	7.4
画像診断	3.0	▲ 1.0	4.6	5.1	5.7	4.2
歯冠修復及び欠損補綴	▲ 1.0	▲ 0.9	0.9	1.8	▲ 2.3	31.7
リハビリテーション	2.9	▲ 8.4	5.7	2.7	2.9	1.3
放射線治療	9.4	0.8	▲ 12.8	4.5	4.9	0.0
歯科矯正	9.1	5.4	22.2	10.9	9.3	0.3
入院料等	5.6	▲ 8.9	2.6	7.4	18.1	0.8
薬剤料	0.8	3.0	▲ 0.4	▲ 1.1	1.5	0.7
特定保険医療材料	2.1	▲ 12.2	5.0	5.5	15.1	0.3
入院時食事療養等	1.0	▲ 14.5	▲ 3.2	▲ 0.3	13.6	0.0
その他	9.2	▲ 6.3	7.3	3.9	3.9	0.3

：変動幅がプラス10%を超える区分

：上位５診療内容

：変動幅がマイナス10%を超える区分

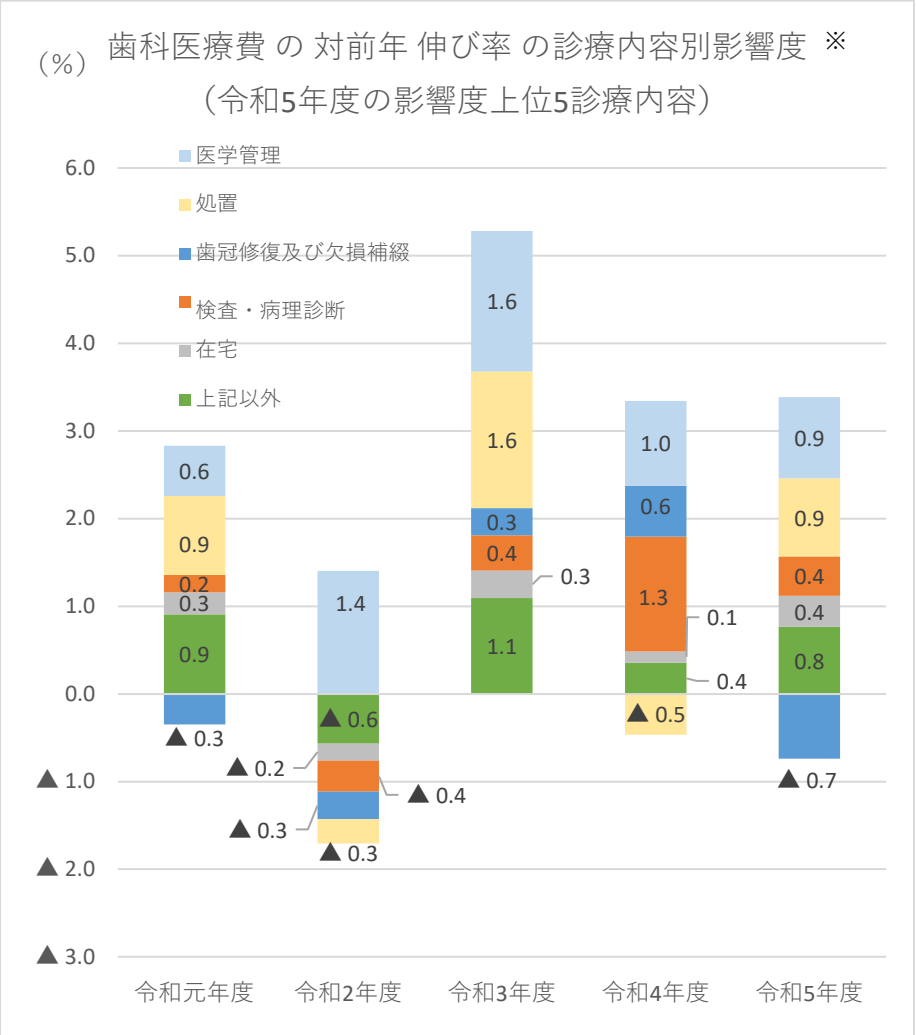

※影響度は（各診療内容の医療費の増減分）÷（前期の医療費総数）×100 で算定

調剤医療費（電算処理分）の動向

レセプト電算処理システムにより処理された調剤報酬明細書（電子レセプト）を用いて集計、調剤医療費の動向について詳細を分析。

○ 調剤医療費について、5.5%と増加しており、影響度の内訳をみると、技術料で1.5%、薬剤料で4.0%のプラスの影響となった。

○ 調剤医療費のうち薬剤料の伸び率について、処方箋枚数の6.1%の増加に対し、処方箋１枚当たり薬剤料の伸び率が▲0.6%となっており、結果として5.5%の増加となっている。

○ 薬剤料の伸び率を薬効分類別に見ると、「循環器官用薬」などがマイナスに影響している一方、「化学療法剤」「その他の代謝性医薬品」「腫瘍用薬」などはプラスに影響している。

○ 後発医薬品割合（数量ベース）は令和5年度末（令和6年3月）時点で85.3%。

令和5年度　調剤医療費（電算処理分）の動向　＜調剤医療費・薬剤料の伸び率＞

○ 令和5年度の調剤医療費（電算処理分）の伸び率は5.5%と増加しており、影響度の内訳をみると、技術料で1.5%、薬剤料で4.0%のプラスの影響となっている。
○ 薬剤料について、処方箋枚数の6.1%の増加に対し、処方箋１枚当たり薬剤料の伸び率が▲0.6%となっており、結果として5.5%の増加となっている。

■ 調剤医療費（電算処理分） の 対前年 伸び率 影響度（%）

	令和元年度	令和2年度	令和3年度	令和4年度	令和5年度
調剤医療費（電算処理分）	3.7	-2.6	2.8	1.7	5.5
技術料	0.6	-1.3	1.8	1.5	1.5
薬剤料	3.1	-1.4	1.0	0.1	4.0

■ 薬剤料 の対前年伸び率（%）

薬剤料	4.2	-1.8	1.4	0.1	5.5
処方箋枚数	-0.1	-9.2	4.9	4.4	6.1
処方箋1枚当たり薬剤料	4.3	8.1	-3.3	-4.1	-0.6

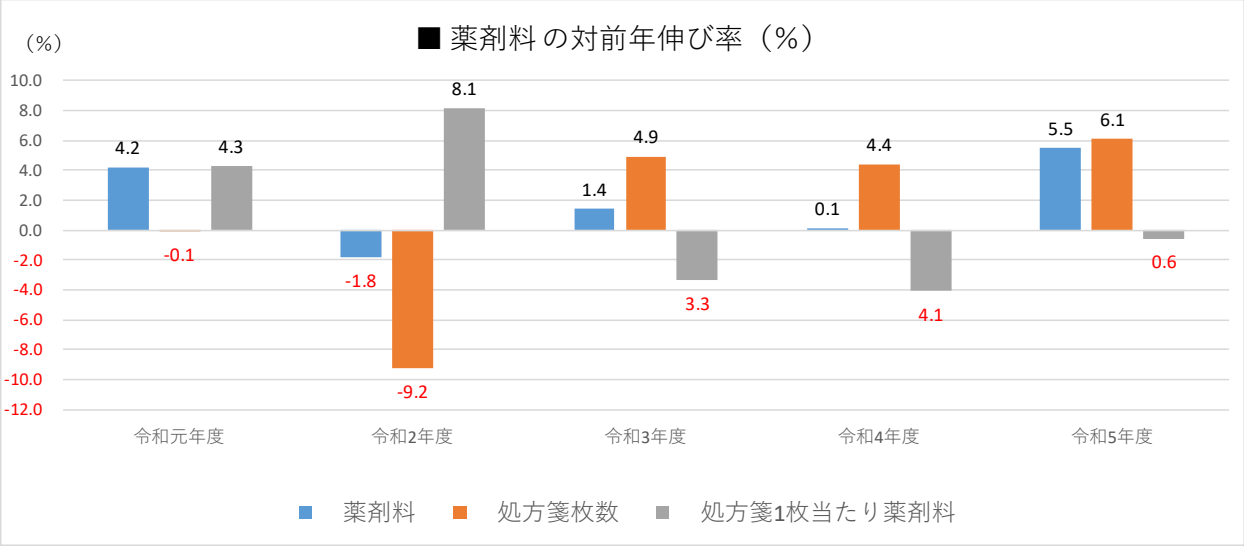

令和5年度　調剤医療費（電算処理分）の動向　＜薬効分類別 薬剤料＞

○　薬効分類別に薬剤料の伸び率を見ると、「呼吸器官用薬」「抗生物質製剤」「化学療法剤」「生物学的製剤」の変動幅が大きい一方で、「感覚器官用薬」「循環器官用薬」「ビタミン剤」などマイナスで推移する薬効分類もある。

○　伸び率への影響を見ると、「循環器官用薬」などがマイナスに影響している一方、「化学療法剤」「その他の代謝性医薬品」「腫瘍用薬」などはプラスに影響している。なお、「化学療法剤」の伸びは新型コロナウイルス感染症に係る治療薬の影響が大きい。

■ 薬剤料の薬効分類別 対前年 伸び率（%）

	令和元年度	令和2年度	令和3年度	令和4年度	令和5年度	令和4年度 薬剤料の構成割合
総数	4.2	▲ 1.8	1.4	0.1	5.5	100.0
中枢神経系用薬	1.4	▲ 6.2	▲ 6.9	▲ 5.8	0.6	12.2
感覚器官用薬	▲ 2.0	1.0	▲ 5.3	▲ 0.7	▲ 5.8	3.8
循環器官用薬	0.4	▲ 5.7	▲ 2.9	▲ 5.5	▲ 5.0	13.1
呼吸器官用薬	3.1	▲ 17.8	0.9	6.3	13.0	3.0
消化器官用薬	6.4	2.8	2.5	▲ 4.5	▲ 4.8	7.5
ホルモン剤（抗ホルモン剤を含む）	8.7	2.6	5.2	6.4	4.7	5.0
泌尿生殖器官および肛門用薬	▲ 3.7	▲ 5.0	▲ 7.1	▲ 5.6	1.6	2.0
外皮用薬	1.3	▲ 1.1	▲ 0.3	▲ 4.7	3.5	3.0
ビタミン剤	5.2	▲ 16.3	▲ 17.5	▲ 16.4	▲ 5.2	1.0
滋養強壮薬	4.7	5.4	5.2	3.1	10.5	1.1
血液・体液用薬	6.0	▲ 3.4	2.0	▲ 0.5	0.7	7.2
その他の代謝性医薬品	9.8	5.4	6.8	2.4	7.6	17.1
腫瘍用薬	19.5	9.8	11.6	10.6	6.4	10.2
アレルギー用薬	2.7	▲ 5.3	2.0	5.0	9.6	4.0
漢方製剤	5.4	3.1	8.3	5.0	5.5	2.6
抗生物質製剤	▲ 6.4	▲ 27.3	3.4	11.6	22.8	0.8
化学療法剤	▲ 15.7	▲ 18.9	▲ 3.2	22.6	78.8	3.8
生物学的製剤	29.3	8.4	13.6	14.9	16.9	1.6

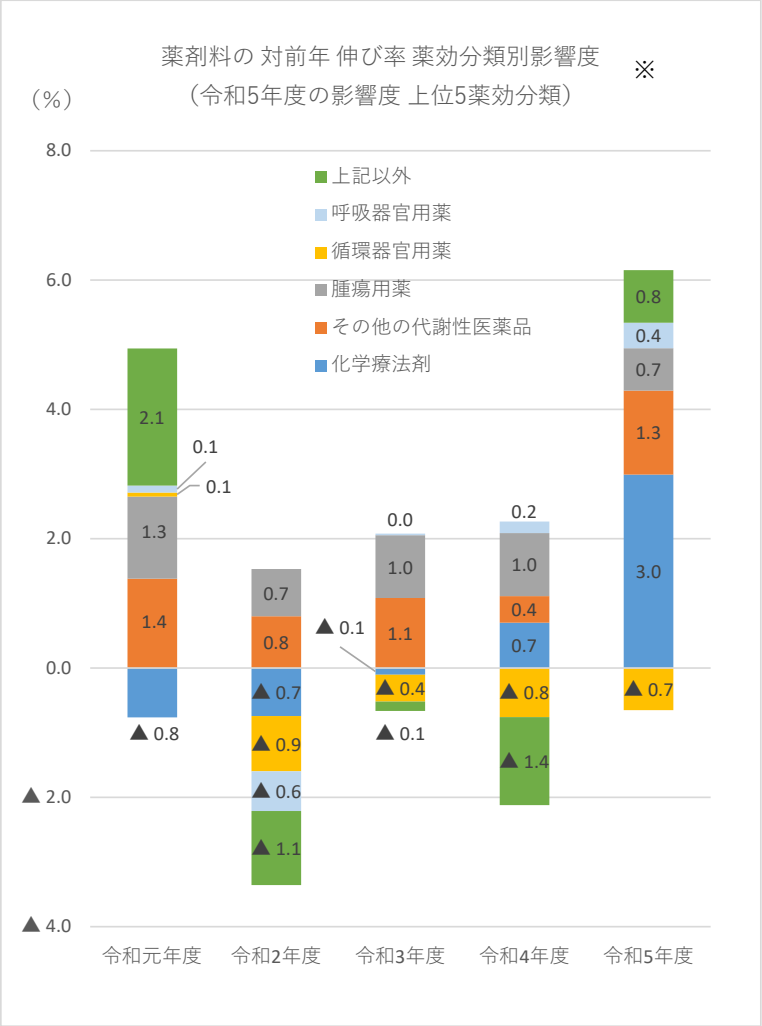

：変動幅がプラス10%を超える区分　：変動幅がマイナス10%を超える区分　：上位５薬効分類

※影響度は（各薬効分類の薬剤料の増減分）÷（前期の薬剤料総数）×100 で算定

調剤医療費（電算処理分）の動向　＜後発医薬品割合（数量ベース）の推移＞

○ 後発医薬品割合（数量ベース、新指標）は、令和5年度末（令和6年3月）時点で85.3%。
○ 令和5年6月から7月にかけて下がっているが、後発医薬品の収載により「後発医薬品のある先発医薬品」が増えたことが要因と考えられる。

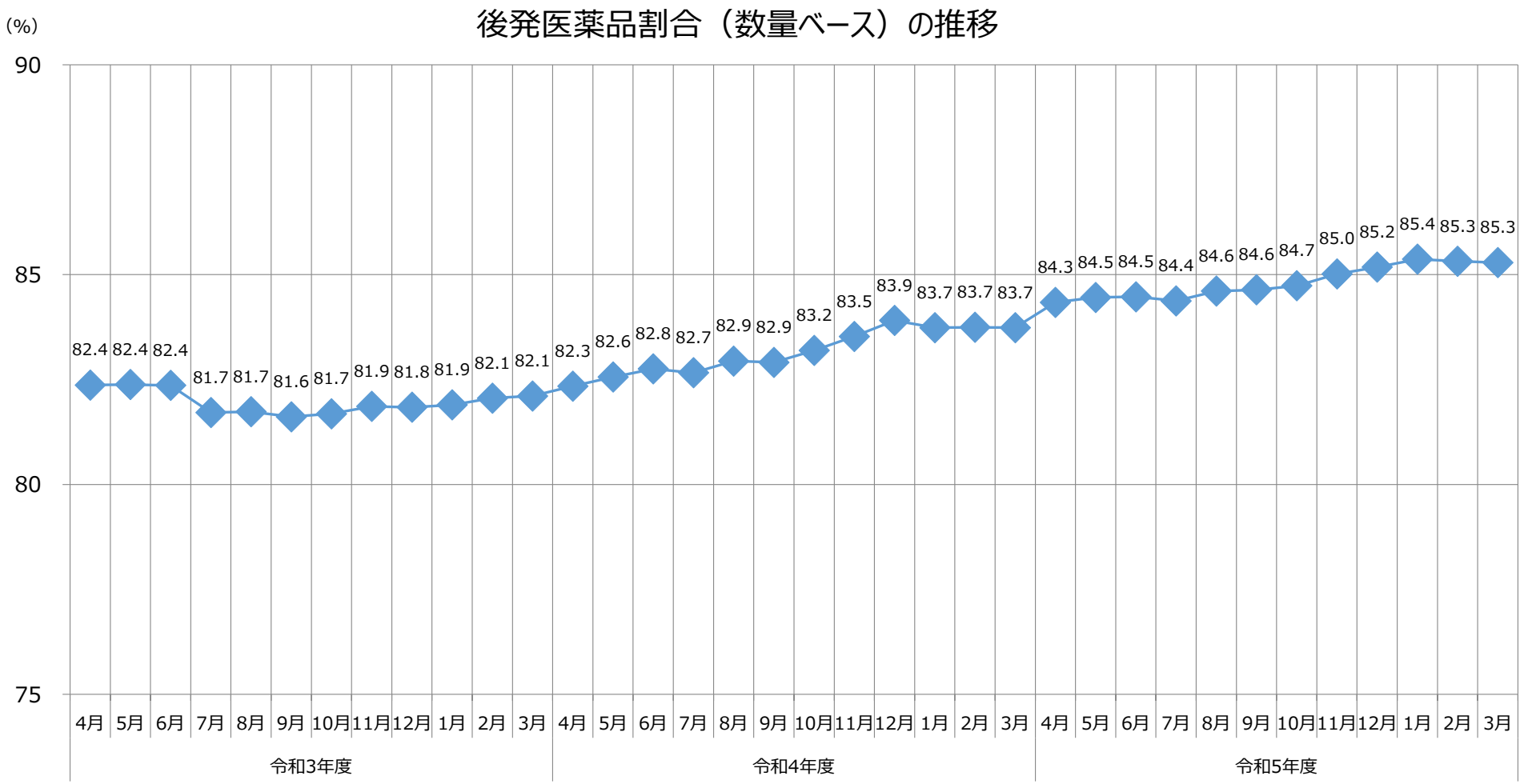

注1）「数量」とは、薬価基準告示上の規格単位ごとに数えた数量をいう。
注2）「後発医薬品割合（数量ベース）」は、〔後発医薬品の数量〕/（〔後発医薬品のある先発医薬品の数量〕+〔後発医薬品の数量〕）で算出している。

調剤医療費（電算処理分）の動向　令和5年度末　＜都道府県別の後発医薬品割合＞

○　後発医薬品割合（数量ベース、新指標）を都道府県別に見ると、令和5年度末（令和6年3月）時点では沖縄県が91.2%で最も大きく、徳島県が81.9%で最も小さい。
○　前年度末からの差異を見ると、大阪府が1.9%で最大、沖縄県が0.9%で最小となった。

（単位：%）

	令和4年度 3月	令和5年度 3月	差異
総数	83.7	85.3	1.5
北海道	84.9	86.2	1.4
青森県	83.8	85.3	1.5
岩手県	87.6	88.8	1.3
宮城県	86.0	87.4	1.5
秋田県	85.0	86.7	1.7
山形県	87.5	89.2	1.7
福島県	85.2	86.7	1.5
茨城県	83.5	85.1	1.6
栃木県	85.9	87.2	1.4
群馬県	86.1	87.5	1.4
埼玉県	84.4	86.0	1.6
千葉県	84.2	85.8	1.6
東京都	80.2	81.9	1.7
神奈川県	82.1	83.6	1.5
新潟県	85.6	87.3	1.7
富山県	85.2	86.6	1.3
石川県	84.1	85.8	1.7
福井県	84.9	86.5	1.6
山梨県	83.4	85.0	1.7
長野県	86.0	87.4	1.4
岐阜県	83.3	85.0	1.7
静岡県	85.0	86.4	1.4
愛知県	84.7	86.3	1.6
三重県	84.3	85.8	1.5

（単位：%）

	令和4年度 3月	令和5年度 3月	差異
滋賀県	84.3	85.6	1.3
京都府	81.6	83.1	1.5
大阪府	81.5	83.5	1.9
兵庫県	82.9	84.4	1.5
奈良県	81.2	82.7	1.5
和歌山県	82.4	84.2	1.7
鳥取県	86.5	87.8	1.3
島根県	87.1	88.6	1.5
岡山県	84.8	86.1	1.3
広島県	82.2	83.9	1.7
山口県	85.9	87.5	1.6
徳島県	80.2	81.9	1.7
香川県	81.6	83.5	1.8
愛媛県	85.1	86.6	1.6
高知県	80.7	82.4	1.7
福岡県	84.5	85.9	1.5
佐賀県	85.6	87.4	1.8
長崎県	85.0	86.5	1.5
熊本県	86.5	87.9	1.4
大分県	84.4	86.0	1.5
宮崎県	87.5	88.9	1.4
鹿児島県	88.8	89.7	1.0
沖縄県	90.4	91.2	0.9

最大	90.4（沖縄県）	91.2（沖縄県）	1.9（大阪府）
最小	80.2（東京都）	81.9（徳島県）	0.9（沖縄県）

：上位5都道府県
：下位5都道府県

注1）　「数量」とは、薬価基準告示上の規格単位ごとに数えた数量をいう。
注2）　「後発医薬品割合（数量ベース）」は、〔後発医薬品の数量〕/（〔後発医薬品のある先発医薬品の数量〕+〔後発医薬品の数量〕）で算出している。

ひと、くらし、みらいのために
厚生労働省
Ministry of Health, Labour and Welfare

Press Release

政府統計

令和６年９月３日
【照会先】
保険局 調査課
課長 鈴木 健二 （内線3291）
課長補佐 竹本 隆 （内線3375）
（代表電話）03(5253)1111
（直通電話）03(3595)2579

報道関係者 各位

「令和５年度 医療費の動向」を公表します
～概算医療費の年度集計結果～

厚生労働省では、毎月、医療費の動向を迅速に把握するため、医療機関からの診療報酬の請求（レセプト）に基づいて、医療保険・公費負担医療分の医療費を集計した「医療費の動向」を公表しています。このたび、令和５年度の集計結果がまとまりましたので公表します。

本資料における医療費は、速報値であり、労災・全額自費等の費用を含まないことから概算医療費と呼称しています。概算医療費は、医療機関などを受診し傷病の治療に要した費用全体の推計値である国民医療費の約 98%に相当しています。

本調査は、審査支払機関（社会保険診療報酬支払基金及び国民健康保険団体連合会）から診療報酬に関する審査支払業務において集まる医療費情報の提供を受け、これらを集約することで、医療費の動向を迅速に把握し、医療保険行政のための基礎資料を得ることを目的としたものです。

【調査結果のポイント】

○ 令和５年度の医療費は 47.3 兆円となり、前年度に比べて約 1.3 兆円の増加となった。（表１－１）

○ 医療費の内訳を診療種類別にみると、入院 18.7 兆円（構成割合 39.5%）、入院外 16.4 兆円（34.7%）、歯科 3.3 兆円（7.0%）、調剤 8.3 兆円（17.6%）となっている。（表３－１）

○ 医療費の伸び率は 2.9%。診療種類別にみると、入院 3.1%、入院外 1.0%、歯科 1.9%、調剤 5.4%となっている。（表３－２）

○ 医療機関を受診した延患者数に相当する受診延日数の伸び率は 2.0%。診療種類別にみると、入院 2.3%、入院外 1.9%、歯科 0.7%となっている。（表４－２）

○ １日当たり医療費の伸び率は 0.8%。診療種類別にみると、入院 0.8%、入院外▲0.8%、歯科 1.2%、調剤▲0.5%となっている。（表５－２）

【医療費の動向】

	元年度	２年度	３年度	４年度	５年度
医療費（兆円）	43.6	42.2	44.2	46.0	47.3
医療費の伸び率（%）	2.4	▲3.1	4.6	4.0	2.9
受診延日数の伸び率（%）	▲0.8	▲8.5	3.3	2.0	2.0
１日当たり医療費の伸び率（%）	3.2	5.9	1.3	2.0	0.8

「令和５年度　医療費の動向」は、厚生労働省のホームページにも掲載しています。
ホームページアドレス（https://www.mhlw.go.jp/bunya/iryouhoken/database/）

【調査概要】

調査方法　審査支払機関（社会保険診療報酬支払基金及び国民健康保険団体連合会）より、制度別、医療機関種類別の医療費(点数)、件数、受診延日数、加入者数データの提供を受け、集計・分析を行う。

調査対象　審査支払機関において処理された令和５年度の診療報酬明細書、調剤報酬明細書、訪問看護療養費明細書の情報　約 21.2 億件分

-令和5年度　医療費の動向-

MEDIAS
Medical Information Analysis System

政府統計

厚生労働省保険局調査課

目次

I　制度別の概算医療費

表1-1：　医療費の推移

表1-2：　医療費の伸び率（対前年度比）

表2-1：　１人当たり医療費の推移

表2-2：　１人当たり医療費の伸び率（対前年度比）

II　診療種類別の概算医療費

表3-1：　医療費の推移

表3-2：　医療費の伸び率（対前年度比）

表4-1：　受診延日数の推移

表4-2：　受診延日数の伸び率（対前年度比）

表5-1：　１日当たり医療費の推移

表5-2：　１日当たり医療費の伸び率（対前年度比）

参考1：制度別の医療費の補正後の伸び率（対前年度比）

参考2：診療種類別の医療費の補正後の伸び率（対前年度比）

III　医療機関種類別の概算医療費

表6-1：　医療費の推移

表6-2：　医療費の伸び率（対前年度比）

表7-1：　主たる診療科別医科診療所医療費の推移

表7-2：　主たる診療科別医科診療所医療費の伸び率（対前年度比）

表8-1：　受診延日数の推移

表8-2：　受診延日数の伸び率（対前年度比）

表9-1：　主たる診療科別 医科診療所受診延日数の推移

表9-2：　主たる診療科別 医科診療所受診延日数の伸び率（対前年度比）

表10-1：　１施設当たり医療費の推移

表10-2：　１施設当たり医療費の伸び率（対前年度比）

表11-1：　主たる診療科別 医科診療所　１施設当たり医療費の推移

表11-2：　主たる診療科別 医科診療所　１施設当たり医療費の伸び率（対前年度比）

表12-1：　１施設当たり受診延日数の推移

表12-2：　１施設当たり受診延日数の伸び率（対前年度比）

表13-1：　主たる診療科別 医科診療所　１施設当たり受診延日数の推移

表13-2：　主たる診療科別 医科診療所　１施設当たり受診延日数の伸び率（対前年度比）

表14-1：　入院　医療費の推移

表14-2：　入院　医療費の伸び率（対前年度比）

表15-1：　入院　受診延日数の推移

表15-2：　入院　受診延日数の伸び率（対前年度比）

表16-1：　入院　１日当たり医療費の推移

表16-2：　入院　１日当たり医療費の伸び率（対前年度比）

表17-1：　入院　１施設当たり医療費の推移

表17-2：　入院　１施設当たり医療費の伸び率（対前年度比）

表18-1：　入院　１施設当たり受診延日数の推移

表18-2：　入院　１施設当たり受診延日数の伸び率（対前年度比）

【参考】　推計新規入院件数、推計平均在院日数及び推計１入院当たり医療費

表19-1：　入院外　医療費の推移

表19-2：　入院外　医療費の伸び率（対前年度比）

表20-1：　主たる診療科別 医科診療所　入院外　医療費の推移

表20-2：　主たる診療科別 医科診療所　入院外　医療費の伸び率（対前年度比）

表21-1：　入院外　受診延日数の推移

表21-2：　入院外　受診延日数の伸び率（対前年度比）

表22-1：　主たる診療科別 医科診療所　入院外　受診延日数の推移

表22-2：　主たる診療科別 医科診療所　入院外　受診延日数の伸び率（対前年度比）

表23-1：　入院外　１日当たり医療費の推移

表23-2：　入院外　１日当たり医療費の伸び率（対前年度比）

表24-1：　主たる診療科別 医科診療所　入院外　１日当たり医療費の推移

表24-2：　主たる診療科別 医科診療所　入院外　１日当たり医療費の伸び率（対前年度比）

表25-1：　入院外　１施設当たり医療費の推移

表25-2：　入院外　１施設当たり医療費の伸び率（対前年度比）

表26-1：　入院外　主たる診療科別 医科診療所　１施設当たり医療費の推移

表26-2：　入院外　主たる診療科別 医科診療所　１施設当たり医療費の伸び率（対前年度比）

表27-1：　入院外　１施設当たり受診延日数の推移

表27-2：　入院外　１施設当たり受診延日数の伸び率（対前年度比）

表28-1：　入院外　主たる診療科別 医科診療所　１施設当たり受診延日数の推移

表28-2：　入院外　主たる診療科別 医科診療所　１施設当たり受診延日数の伸び率（対前年度比）

Ⅳ　都道府県別の概算医療費

表29-1：　医療費総額

表29-2：　医療費総額の伸び率（対前年同期比）

表30-1：　受診延日数

表30-2：　受診延日数の伸び率（対前年同期比）

表31-1：　１日当たり医療費

表31-2：　１日当たり医療費の伸び率（対前年同期比）

【参考】　推計平均在院日数等

令和５年度　医療費の動向

Ⅰ　制度別の概算医療費

表1-1　　医療費の推移

（単位：兆円）

	総　計	医療保険適用							公　費
		75歳未満						75歳以上	
			被用者保険			国民健康保険	（再掲）未就学者		
				本　人	家　族				
令和元年度	43.6	24.4	13.5	7.4	5.3	10.9	1.4	17.0	2.2
（構成割合）	(100%)	(55.9%)	(31.0%)	(17.0%)	(12.2%)	(24.9%)	(3.2%)	(39.1%)	(5.0%)
令和２年度	42.2	23.5	13.0	7.3	4.8	10.5	1.1	16.6	2.1
（構成割合）	(100%)	(55.6%)	(30.8%)	(17.3%)	(11.4%)	(24.8%)	(2.7%)	(39.4%)	(5.1%)
令和３年度	44.2	25.0	14.1	7.9	5.2	10.8	1.3	17.1	2.2
（構成割合）	(100%)	(56.5%)	(32.0%)	(17.9%)	(11.9%)	(24.5%)	(3.0%)	(38.6%)	(4.9%)
令和４年度①	46.0	25.8	15.0	8.4	5.6	10.7	1.4	18.0	2.2
（構成割合）	(100%)	(56.1%)	(32.7%)	(18.4%)	(12.2%)	(23.3%)	(3.1%)	(39.1%)	(4.8%)
令和５年度②	47.3	26.2	15.7	8.9	5.8	10.5	1.5	18.8	2.3
（構成割合）	(100%)	(55.4%)	(33.1%)	(18.8%)	(12.3%)	(22.2%)	(3.1%)	(39.8%)	(4.9%)
②－①	1.32	0.43	0.64	0.44	0.19	▲0.21	0.03	0.81	0.08

注1.　審査支払機関（社会保険診療報酬支払基金及び国民健康保険団体連合会）で審査される診療報酬明細書のデータ（算定ベース：点数、費用額、件数及び日数）を集計している。点数を10倍したものを医療費として評価している。
　医療保険及び公費負担医療で支給の対象となる患者負担分を含めた医療費についての集計である。現物給付でない分（はり・きゅう、全額自費による支払い分等）等は含まれていない。

注2.　「医療保険適用」「75歳未満」の「被用者保険」は、70歳未満の者及び高齢受給者に係るデータであり、「本人」及び「家族」は、高齢受給者を除く70歳未満の者に係るデータである。

注3.　「医療保険適用」の「75歳以上」は後期高齢者医療の対象となる者に係るデータである。
　「公費」は医療保険適用との併用分を除く、生活保護などの公費負担のみのデータである。なお、令和２年８月診療分以前のデータは、診療報酬明細書において「公費負担者番号①」欄に記載される公費負担医療（第１公費）のデータを集計したものである。

表1-2　　医療費の伸び率（対前年度比）

（単位：%）

	総　計	医療保険適用							公　費
		75歳未満						75歳以上	
			被用者保険			国民健康保険	（再掲）未就学者		
				本　人	家　族				
令和元年度	2.4	1.4	3.1	4.4	0.1	▲ 0.8	▲ 2.7	3.9	1.8
令和２年度	▲ 3.1	▲ 3.7	▲ 3.6	▲ 0.8	▲ 9.0	▲ 3.8	▲19.1	▲ 2.4	▲ 1.1
令和３年度	4.6	6.4	8.5	8.1	8.8	3.7	18.4	2.7	1.1
令和４年度	4.0	3.2	6.4	6.6	6.9	▲ 1.0	6.5	5.3	2.3
令和５年度	2.9	1.7	4.2	5.2	3.4	▲ 2.0	2.2	4.5	3.6

表2-1　　１人当たり医療費の推移

（単位：万円）

	総　計	医療保険適用						
		75歳未満						75歳以上
			被用者保険			国民健康保険	（再掲）未就学者	
				本　人	家　族			
令和元年度	34.5	22.6	17.3	16.5	16.8	36.4	21.8	95.2
令和２年度	33.5	21.9	16.7	16.2	15.5	35.8	18.1	92.0
令和３年度	35.2	23.5	18.2	17.4	17.2	37.9	22.1	93.9
令和４年度	36.8	24.5	19.4	18.4	18.8	38.9	24.5	95.7
令和５年度	38.0	25.2	20.2	19.1	19.9	40.0	26.1	96.5

注1.　「医療保険適用」「75歳未満」の「被用者保険」は、70歳未満の者及び高齢受給者に係るデータであり、「本人」及び「家族」は、高齢受給者を除く70歳未満の者に係るデータである。

注2.　１人当たり医療費は医療費の総額を加入者数で除して得た値である。加入者数が未確定の制度もあり、数値が置き換わる場合がある。

表2-2　　１人当たり医療費の伸び率（対前年度比）

（単位：%）

	総　計	医療保険適用						
		75歳未満						75歳以上
			被用者保険			国民健康保険	（再掲）未就学者	
				本　人	家　族			
令和元年度	2.6	2.1	2.6	2.9	1.4	3.0	▲ 0.4	1.3
令和２年度	▲ 2.9	▲ 3.1	▲ 3.6	▲ 1.4	▲ 7.7	▲ 1.7	▲17.0	▲ 3.3
令和３年度	5.0	7.2	8.8	7.5	10.8	5.8	22.3	2.0
令和４年度	4.5	4.3	6.6	5.4	9.2	2.7	10.6	1.9
令和５年度	3.4	2.9	4.3	3.7	5.8	2.7	6.7	0.9

Ⅱ　診療種類別の概算医療費

表3-1　　医療費の推移

（単位：兆円）

	総計	診療費					調剤	訪問看護療養	（参考）医科入院外＋調剤
		計	医科			歯科			
			計	入院	入院外				
令和元年度	43.6	35.5	32.5	17.6	14.9	3.0	7.7	0.30	22.6
（構成割合）	(100%)	(81.5%)	(74.6%)	(40.5%)	(34.1%)	(6.9%)	(17.8%)	(0.7%)	(51.9%)
令和２年度	42.2	34.3	31.3	17.1	14.2	3.0	7.5	0.36	21.8
（構成割合）	(100%)	(81.3%)	(74.2%)	(40.5%)	(33.7%)	(7.1%)	(17.9%)	(0.9%)	(51.5%)
令和３年度	44.2	36.0	32.9	17.6	15.3	3.1	7.8	0.43	23.0
（構成割合）	(100%)	(81.5%)	(74.4%)	(39.8%)	(34.6%)	(7.1%)	(17.5%)	(1.0%)	(52.1%)
令和４年度①	46.0	37.6	34.3	18.1	16.2	3.2	7.9	0.51	24.1
（構成割合）	(100%)	(81.7%)	(74.7%)	(39.4%)	(35.3%)	(7.0%)	(17.1%)	(1.1%)	(52.5%)
令和５年度②	47.3	38.4	35.1	18.7	16.4	3.3	8.3	0.61	24.7
（構成割合）	(100%)	(81.1%)	(74.2%)	(39.5%)	(34.7%)	(7.0%)	(17.6%)	(1.3%)	(52.3%)
②－①	1.32	0.79	0.73	0.56	0.17	0.06	0.43	0.10	0.59

注1.　入院時食事療養の費用額及び入院時生活療養の費用額が含まれる。医科分は医科入院へ、歯科分は歯科へ含めている。
注2.　総計には、訪問看護療養の費用額を含む。

表3-2　　医療費の伸び率（対前年度比）

（単位：%）

	総計	診療費					調剤	訪問看護療養	（参考）医科入院外＋調剤
		計	医科			歯科			
			計	入院	入院外				
令和元年度	2.4	2.0	2.0	2.0	2.0	1.9	3.6	15.9	2.6
令和２年度	▲ 3.1	▲ 3.4	▲ 3.6	▲ 3.0	▲ 4.3	▲ 0.8	▲ 2.6	19.8	▲ 3.7
令和３年度	4.6	4.9	4.9	2.8	7.5	4.8	2.7	18.4	5.9
令和４年度	4.0	4.3	4.5	2.9	6.3	2.6	1.7	18.0	4.7
令和５年度	2.9	2.1	2.1	3.1	1.0	1.9	5.4	19.5	2.5

表4-1　　受診延日数の推移

（単位：億日）

	総計	診療費				調剤
		計	医科		歯科	
			入院	入院外		
令和元年度	25.2	25.0	4.7	16.1	4.2	8.4
（構成割合）	（ 100% ）	(98.9%)	(18.5%)	(63.9%)	(16.6%)	
令和２年度	23.1	22.8	4.4	14.5	3.9	7.6
（構成割合）	（ 100% ）	(98.6%)	(19.0%)	(62.8%)	(16.8%)	
令和３年度	23.9	23.5	4.4	15.2	4.0	8.0
（構成割合）	（ 100% ）	(98.5%)	(18.2%)	(63.5%)	(16.7%)	
令和４年度①	24.3	23.9	4.3	15.6	4.0	8.4
（構成割合）	（ 100% ）	(98.3%)	(17.7%)	(64.2%)	(16.4%)	
令和５年度②	24.8	24.3	4.4	15.9	4.0	8.9
（構成割合）	（ 100% ）	(98.0%)	(17.7%)	(64.1%)	(16.2%)	
②－①	0.50	0.42	0.10	0.29	0.03	0.50

注1.　診療実日数を取りまとめている。調剤については、処方せん枚数（受付回数）を取りまとめている。
注2.　総計には、訪問看護療養の実日数を含み、調剤の処方せん枚数（受付回数）を含めずに計上している。

表4-2　　受診延日数の伸び率（対前年度比）

（単位：%）

	総計	診療費				調剤
		計	医科		歯科	
			入院	入院外		
令和元年度	▲ 0.8	▲ 0.9	▲ 0.3	▲ 1.4	0.3	▲ 0.1
令和２年度	▲ 8.5	▲ 8.7	▲ 5.6	▲10.1	▲ 6.9	▲ 9.2
令和３年度	3.3	3.1	▲ 1.0	4.5	2.5	4.8
令和４年度	2.0	1.7	▲ 1.1	3.1	▲ 0.2	4.4
令和５年度	2.0	1.8	2.3	1.9	0.7	6.0

表5-1　　１日当たり医療費の推移

（単位：千円）

	総計	診療費				調剤	訪問看護療養	（参考）入院外＋調剤
		計	医科		歯科			
			入院	入院外				
令和元年度	17.3	14.2	37.9	9.2	7.2	9.2	11.4	14.0
(総計=1)	(1.00)	(0.82)	(2.19)	(0.53)	(0.42)	(0.53)	(0.66)	(0.81)
令和２年度	18.3	15.1	38.9	9.8	7.7	9.9	11.5	15.0
(総計=1)	(1.00)	(0.82)	(2.13)	(0.54)	(0.42)	(0.54)	(0.63)	(0.82)
令和３年度	18.5	15.3	40.4	10.1	7.9	9.7	11.7	15.2
(総計=1)	(1.00)	(0.83)	(2.18)	(0.54)	(0.43)	(0.52)	(0.63)	(0.82)
令和４年度①	18.9	15.7	42.1	10.4	8.1	9.4	11.9	15.4
(総計=1)	(1.00)	(0.83)	(2.23)	(0.55)	(0.43)	(0.50)	(0.63)	(0.82)
令和５年度②	19.0	15.8	42.4	10.3	8.2	9.4	12.1	15.5
(総計=1)	(1.00)	(0.83)	(2.23)	(0.54)	(0.43)	(0.49)	(0.64)	(0.82)
②－①	0.2	0.1	0.3	▲ 0.1	0.1	▲ 0.1	0.2	0.1

注1.　１日当たり医療費は医療費の総額を受診延日数（調剤では総処方せん枚数（総受付回数）、訪問看護療養では総実日数）で除して得た値である。

注2.　「入院外＋調剤」の１日当たり医療費は入院外と調剤の医療費の合計を入院外の受診延日数で除して得た値である。

注3.　入院時食事療養の費用額及び入院時生活療養の費用額が含まれる。医科分は医科入院へ、歯科分は歯科へ含めている。

表5-2　　１日当たり医療費の伸び率（対前年度比）

（単位：%）

	総計	診療費				調剤	訪問看護療養	（参考）入院外＋調剤
		計	医科		歯科			
			入院	入院外				
令和元年度	3.2	3.0	2.3	3.5	1.7	3.7	1.1	4.1
令和２年度	5.9	5.9	2.7	6.5	6.6	7.3	0.6	7.1
令和３年度	1.3	1.8	3.9	2.9	2.2	▲ 2.0	1.6	1.3
令和４年度	2.0	2.5	4.0	3.1	2.8	▲ 2.6	2.0	1.6
令和５年度	0.8	0.3	0.8	▲ 0.8	1.2	▲ 0.5	1.6	0.6

（参考）　休日数等の影響を補正した医療費総額の伸び率

参考１　制度別の医療費の補正後の伸び率

（単位：%）

	総　計	医療保険適用						公　費	対前年同期差（日）				
		75歳未満					75歳以上		日曜・祭日等	土曜日	休日でない木曜日	連休数	閏日
			被用者保険	本　人	家　族	国民健康保険							
令和元年度	2.9	1.9	3.7	5.0	0.7	▲ 0.2	4.4	2.4	＋ 3	＋ 2	＋ 1	－	＋ 1
令和２年度	▲ 3.7	▲ 4.4	▲ 4.4	▲ 1.6	▲ 9.9	▲ 4.4	▲ 2.9	▲ 1.7	－ 4	0	－ 1	－	－ 1
令和３年度	4.7	6.4	8.6	8.1	8.9	3.8	2.8	1.2	0	＋ 1	0	－	0
令和４年度	3.9	3.1	6.3	6.5	6.6	▲ 1.0	5.3	2.2	0	－ 1	－ 2	－ 4	0
令和５年度	2.7	1.7	4.3	5.3	3.6	▲ 2.1	4.3	3.5	＋ 1	0	＋ 3	＋ 5	＋ 1

【参考】医療費の伸び率（対前年同月比）に対する休日数等の対前年同月差の影響補正係数（令和４年度～）

（単位：%）

日曜・祭日等	▲ 2.2	▲ 2.4	▲ 2.5	▲ 2.5	▲ 2.5	▲ 2.4	▲ 2.0	▲ 2.2
土曜日	▲ 0.9	▲ 0.8	▲ 0.3	＋ 0.1	▲ 0.8	▲ 1.3	▲ 1.1	▲ 0.9
休日でない木曜日	▲ 0.6	▲ 0.8	▲ 0.9	▲ 0.7	▲ 1.1	▲ 0.5	▲ 0.4	▲ 0.6
連休数	＋ 0.4	＋ 0.2	＋ 0.1	＋ 0.1	▲ 0.1	＋ 0.4	＋ 0.5	＋ 0.4

注1.　休日数等の影響を補正した医療費の伸び率は、平成24～令和元年度（平成27～28年度を除く）の各月の制度別等の１人当たり医療費の伸び率（診療報酬改定等、季節性変動要素（インフルエンザ、花粉症）及び閏日の影響を除く）を、日曜・祭日等（年末年始については、12月29日～１月３日を日曜として扱っている）の数、土曜日の数、休日でない木曜日の数、連休数（３連休以上の連休数から２日を除いた日数）の対前年同月差を説明変数として重回帰分析した結果を用いて補正したものである。
　なお、総計及び公費については、医療保険計について重回帰分析した結果を用いて補正している。
　閏日に係る影響補正係数は当月が閏月の場合3.6%、前年同月が閏月の場合▲3.4%とした。

注2.　令和３年度までの影響補正係数は、従来の計数（令和３年度まで用いていたもの）を使用。

注3.　改元に伴い、令和元年度限りの休日が設定されたが、この休日による４～５月の休日数等の影響補正についても、機械的に上記の補正方法を当てはめている。

注4.　「医療保険適用」「75歳未満」の「被用者保険」は、70歳未満の者及び高齢受給者に係るデータであり、「本人」及び「家族」は、高齢受給者を除く70歳未満の者に係るデータである。

参考２　診療種類別の医療費の補正後の伸び率（対前年度比）

（単位：%）

	総　計	医　科		歯科	調剤	対前年同期差（日）				
		入院	入院外			日曜・祭日等	土曜日	休日でない木曜日	連休数	閏日
令和元年度	2.9	2.1	2.8	2.8	4.6	＋ 3	＋ 2	＋ 1	－	＋ 1
令和２年度	▲ 3.7	▲ 3.1	▲ 5.2	▲ 1.8	▲ 3.7	－ 4	0	－ 1	－	－ 1
令和３年度	4.7	2.9	7.6	4.9	2.8	0	＋ 1	0	－	0
令和４年度	3.9	2.8	6.2	2.3	1.7	0	－ 1	－ 2	－ 4	0
令和５年度	2.7	2.9	1.0	2.2	5.3	＋ 1	0	＋ 3	＋ 5	＋ 1

【参考】医療費の伸び率（対前年同月比）に対する休日数等の対前年同月差の影響補正係数（令和４年度～）

（単位：%）

日曜・祭日等	▲ 2.2	▲ 1.0	▲ 3.0	▲ 3.1	▲ 3.3
土曜日	▲ 0.9	▲ 1.1	▲ 0.8	▲ 0.8	▲ 0.8
休日でない木曜日	▲ 0.6	▲ 0.5	▲ 0.7	▲ 1.9	▲ 0.3
連休数	＋ 0.4	＋ 0.3	＋ 0.5	＋ 0.3	＋ 0.4

注1.　休日数等の影響を補正した医療費の伸び率は、平成24～令和元年度（平成27～28年度を除く）の各月の制度別等の１人当たり医療費の伸び率（診療報酬改定等、季節性変動要素（インフルエンザ、花粉症）及び閏日の影響を除く）を、日曜・祭日等（年末年始については、12月29日～１月３日を日曜として扱っている）の数、土曜日の数、休日でない木曜日の数、連休数（３連休以上の連休数から２日を除いた日数）の対前年同月差を説明変数として重回帰分析した結果を用いて補正したものである。
　なお、総計及び公費については、医療保険計について重回帰分析した結果を用いて補正している。
　閏日に係る影響補正係数は当月が閏月の場合3.6%、前年同月が閏月の場合▲3.4%とした。

注2.　令和３年度までの影響補正係数は、従来の計数（令和３年度まで用いていたもの）を使用。

注3.　改元に伴い、令和元年度限りの休日が設定されたが、この休日による４～５月の休日数等の影響補正についても、機械的に上記の補正方法を当てはめている。

注4.　入院時食事療養の費用額及び入院時生活療養の費用額が含まれる。医科分は医科入院へ、歯科分は歯科へ含めている。

Ⅲ　医療機関種類別の概算医療費

(1) 入院・入院外計

表6-1　　医療費の推移

（単位：兆円）

	総　計	医　科							歯　科			保険薬局
			病　院					診療所		病　院	診療所	
				大　学	公　的	法　人	個　人					
令和元年度	43.6	32.5	23.8	3.14	8.64	11.87	0.12	8.7	3.03	0.17	2.85	7.75
(構成割合)	(100%)	(74.6%)	(54.6%)	(7.2%)	(19.8%)	(27.2%)	(0.3%)	(20.0%)	(6.9%)	(0.4%)	(6.6%)	(17.8%)
令和２年度	42.2	31.3	23.1	3.04	8.24	11.67	0.11	8.3	3.01	0.16	2.84	7.54
(構成割合)	(100%)	(74.2%)	(54.6%)	(7.2%)	(19.5%)	(27.6%)	(0.3%)	(19.6%)	(7.1%)	(0.4%)	(6.7%)	(17.9%)
令和３年度	44.2	32.9	24.0	3.24	8.59	12.07	0.10	8.9	3.15	0.17	2.98	7.75
(構成割合)	(100%)	(74.4%)	(54.3%)	(7.3%)	(19.4%)	(27.3%)	(0.2%)	(20.1%)	(7.1%)	(0.4%)	(6.7%)	(17.5%)
令和４年度①	46.0	34.3	24.8	3.37	8.92	12.37	0.10	9.6	3.23	0.18	3.05	7.88
(構成割合)	(100%)	(74.7%)	(53.8%)	(7.3%)	(19.4%)	(26.9%)	(0.2%)	(20.9%)	(7.0%)	(0.4%)	(6.6%)	(17.1%)
令和５年度②	47.3	35.1	25.4	3.55	9.22	12.52	0.09	9.7	3.29	0.19	3.10	8.31
(構成割合)	(100%)	(74.2%)	(53.7%)	(7.5%)	(19.5%)	(26.5%)	(0.2%)	(20.5%)	(7.0%)	(0.4%)	(6.6%)	(17.6%)
②－①	1.32	0.73	0.62	0.17	0.31	0.15	▲0.01	0.11	0.06	0.01	0.05	0.43

注1.　医科病院は、経営主体別に分類している。
注2.　「大学病院」には、病院のうち、医育機関である医療機関を分類している。
注3.　「公的病院」には、病院のうち、国（独立行政法人を含む）の開設する医療機関、公的医療機関（都道府県、市町村等）及び社会保険関係団体（全国社会保険協会連合会等）の開設する医療機関を分類している。但し、医育機関を除く。
注4.　医療費には、入院時食事療養の費用額及び入院時生活療養の費用額が含まれる。

表6-2　　医療費の伸び率（対前年度比）

（単位：%）

	総　計	医　科							歯　科			保険薬局
			病　院					診療所		病　院	診療所	
				大　学	公　的	法　人	個　人					
令和元年度	2.4	2.0	2.5	4.1	2.5	2.2	▲ 9.5	0.7	1.9	5.0	1.8	3.6
令和２年度	▲ 3.1	▲ 3.6	▲ 3.0	▲ 3.1	▲ 4.7	▲ 1.6	▲10.5	▲ 5.3	▲ 0.8	▲ 6.1	▲ 0.4	▲ 2.6
令和３年度	4.6	4.9	4.1	6.6	4.3	3.4	▲ 6.3	7.3	4.8	6.7	4.7	2.7
令和４年度	4.0	4.5	3.1	4.1	3.8	2.5	▲ 7.4	8.1	2.6	3.2	2.5	1.7
令和５年度	2.9	2.1	2.5	5.2	3.4	1.2	▲ 9.7	1.1	1.9	5.2	1.7	5.4

表7-1　　主たる診療科別 医科診療所　医療費の推移

（単位：億円）

	医科診療所	内科	小児科	外科	整形外科	皮膚科	産婦人科	眼科	耳鼻咽喉科	その他
令和元年度	87,260	41,353	3,437	3,917	9,641	3,377	2,451	8,069	4,210	10,805
(構成割合)	(100%)	(47.4%)	(3.9%)	(4.5%)	(11.0%)	(3.9%)	(2.8%)	(9.2%)	(4.8%)	(12.4%)
令和２年度	82,673	39,599	2,673	3,469	9,324	3,349	2,454	7,789	3,390	10,627
(構成割合)	(100%)	(47.9%)	(3.2%)	(4.2%)	(11.3%)	(4.1%)	(3.0%)	(9.4%)	(4.1%)	(12.9%)
令和３年度	88,720	42,541	3,802	3,413	9,813	3,380	2,566	8,172	3,852	11,180
(構成割合)	(100%)	(47.9%)	(4.3%)	(3.8%)	(11.1%)	(3.8%)	(2.9%)	(9.2%)	(4.3%)	(12.6%)
令和４年度①	95,941	45,643	4,970	3,486	10,063	3,347	3,637	8,609	4,608	11,577
(構成割合)	(100%)	(47.6%)	(5.2%)	(3.6%)	(10.5%)	(3.5%)	(3.8%)	(9.0%)	(4.8%)	(12.1%)
令和５年度②	97,009	45,758	4,911	3,343	10,269	3,444	3,740	8,862	4,948	11,732
(構成割合)	(100%)	(47.2%)	(5.1%)	(3.4%)	(10.6%)	(3.6%)	(3.9%)	(9.1%)	(5.1%)	(12.1%)
②－①	1,069	115	▲ 59	▲ 143	207	97	104	253	340	156

注.　医科診療所ごとの主たる診療科別に医科診療所を分類して、医療費を集計している。

表7-2　　主たる診療科別 医科診療所　医療費の伸び率（対前年度比）

（単位：%）

	医科診療所	内科	小児科	外科	整形外科	皮膚科	産婦人科	眼科	耳鼻咽喉科	その他
令和元年度	0.7	0.3	0.0	▲ 1.7	1.6	1.9	0.7	2.2	▲ 2.6	2.1
令和２年度	▲ 5.3	▲ 4.2	▲22.2	▲11.4	▲ 3.3	▲ 0.8	0.1	▲ 3.5	▲19.5	▲ 1.7
令和３年度	7.3	7.4	42.3	▲ 1.6	5.2	0.9	4.6	4.9	13.6	5.2
令和４年度	8.1	7.3	30.7	2.1	2.5	▲ 1.0	41.7	5.3	19.6	3.5
令和５年度	1.1	0.3	▲ 1.2	▲ 4.1	2.1	2.9	2.9	2.9	7.4	1.3

表8-1　受診延日数の推移

（単位：億日）

	総　計	医　科							歯　科			保険薬局
			病　院					診療所		病　院	診療所	
				大　学	公　的	法　人	個　人					
令和元年度	25.2	20.8	8.5	0.68	2.49	5.24	0.08	12.3	4.18	0.18	4.01	8.43
（構成割合）	(100%)	(82.4%)	(33.6%)	(2.7%)	(9.9%)	(20.7%)	(0.3%)	(48.8%)	(16.6%)	(0.7%)	(15.9%)	
令和２年度	23.1	18.9	7.8	0.61	2.24	4.92	0.07	11.1	3.89	0.16	3.74	7.65
（構成割合）	(100%)	(81.8%)	(33.9%)	(2.6%)	(9.7%)	(21.3%)	(0.3%)	(47.9%)	(16.8%)	(0.7%)	(16.2%)	
令和３年度	23.9	19.5	7.9	0.63	2.27	4.98	0.06	11.6	3.99	0.16	3.83	8.02
（構成割合）	(100%)	(81.7%)	(33.3%)	(2.6%)	(9.5%)	(20.9%)	(0.2%)	(48.5%)	(16.7%)	(0.7%)	(16.0%)	
令和４年度①	24.3	19.9	8.0	0.63	2.28	4.98	0.05	12.0	3.98	0.16	3.82	8.38
（構成割合）	(100%)	(81.9%)	(32.7%)	(2.6%)	(9.4%)	(20.5%)	(0.2%)	(49.2%)	(16.4%)	(0.7%)	(15.7%)	
令和５年度②	24.8	20.3	8.0	0.63	2.30	5.01	0.05	12.3	4.01	0.16	3.85	8.88
（構成割合）	(100%)	(81.8%)	(32.2%)	(2.6%)	(9.3%)	(20.2%)	(0.2%)	(49.6%)	(16.2%)	(0.7%)	(15.5%)	
②－①	0.50	0.39	0.04	0.00	0.02	0.03	▲0.01	0.35	0.03	0.00	0.02	0.50

注1.　診療実日数を取りまとめている。保険薬局については、処方せん枚数（受付回数）を取りまとめている。
注2.　総計には、訪問看護ステーションの実日数を含み、保険薬局の処方せん枚数（受付回数）を含めずに計上している。

表8-2　受診延日数の伸び率（対前年度比）

（単位：%）

	総　計	医　科							歯　科			保険薬局
			病　院					診療所		病　院	診療所	
				大　学	公　的	法　人	個　人					
令和元年度	▲ 0.8	▲ 1.2	▲ 0.9	▲ 0.1	▲ 1.1	▲ 0.8	▲10.7	▲ 1.4	0.3	2.1	0.2	▲ 0.1
令和２年度	▲ 8.5	▲ 9.1	▲ 7.6	▲10.2	▲10.1	▲ 6.0	▲13.2	▲10.1	▲ 6.9	▲11.8	▲ 6.7	▲ 9.2
令和３年度	3.3	3.2	1.4	3.3	1.4	1.3	▲ 9.9	4.5	2.5	5.0	2.4	4.8
令和４年度	2.0	2.1	0.2	1.0	0.7	▲ 0.0	▲10.5	3.5	▲ 0.2	▲ 0.8	▲ 0.2	4.4
令和５年度	2.0	2.0	0.5	0.3	0.7	0.5	▲ 9.6	3.0	0.7	1.7	0.7	6.0

表9-1　主たる診療科別 医科診療所　受診延日数の推移

（単位：万日）

	医科診療所	内科	小児科	外科	整形外科	皮膚科	産婦人科	眼科	耳鼻咽喉科	その他
令和元年度	123,159	46,783	6,179	5,240	21,390	8,584	3,323	10,073	9,182	12,404
(構成割合)	(100%)	(38.0%)	(5.0%)	(4.3%)	(17.4%)	(7.0%)	(2.7%)	(8.2%)	(7.5%)	(10.1%)
令和２年度	110,662	42,057	4,234	4,432	19,952	8,504	3,193	9,333	6,938	12,019
(構成割合)	(100%)	(38.0%)	(3.8%)	(4.0%)	(18.0%)	(7.7%)	(2.9%)	(8.4%)	(6.3%)	(10.9%)
令和３年度	115,648	44,061	5,239	4,217	20,874	8,453	3,324	9,542	7,324	12,613
(構成割合)	(100%)	(38.1%)	(4.5%)	(3.6%)	(18.0%)	(7.3%)	(2.9%)	(8.3%)	(6.3%)	(10.9%)
令和４年度①	119,677	45,670	5,986	4,153	21,141	8,381	3,556	9,772	8,105	12,913
(構成割合)	(100%)	(38.2%)	(5.0%)	(3.5%)	(17.7%)	(7.0%)	(3.0%)	(8.2%)	(6.8%)	(10.8%)
令和５年度②	123,209	47,062	6,963	3,975	21,102	8,455	3,523	9,818	9,185	13,125
(構成割合)	(100%)	(38.2%)	(5.7%)	(3.2%)	(17.1%)	(6.9%)	(2.9%)	(8.0%)	(7.5%)	(10.7%)
②－①	3,532	1,391	977	▲177	▲39	74	▲33	46	1,081	212

表9-2　主たる診療科別 医科診療所　受診延日数の伸び率（対前年度比）

（単位：%）

	医科診療所	内科	小児科	外科	整形外科	皮膚科	産婦人科	眼科	耳鼻咽喉科	その他
令和元年度	▲ 1.4	▲ 1.7	▲ 2.2	▲ 4.8	▲ 1.0	1.2	0.4	▲ 1.3	▲ 4.3	1.3
令和２年度	▲10.1	▲10.1	▲31.5	▲15.4	▲ 6.7	▲ 0.9	▲ 3.9	▲ 7.3	▲24.4	▲ 3.1
令和３年度	4.5	4.8	23.7	▲ 4.8	4.6	▲ 0.6	4.1	2.2	5.6	4.9
令和４年度	3.5	3.7	14.3	▲ 1.5	1.3	▲ 0.9	7.0	2.4	10.7	2.4
令和５年度	3.0	3.0	16.3	▲ 4.3	▲ 0.2	0.9	▲ 0.9	0.5	13.3	1.6

表10-1　　１施設当たり医療費の推移

（単位：万円）

	医　科						歯　科		保険薬局
	病　院					診療所	病　院	診療所	
		大　学	公　的	法　人	個　人				
令和元年度	286,677	1,968,859	574,164	183,781	72,115	10,207	9,763	4,264	13,251
令和２年度	279,733	1,910,890	548,675	181,608	70,330	9,667	9,177	4,272	12,785
令和３年度	292,816	2,027,737	575,908	188,357	73,963	10,344	9,765	4,489	12,966
令和４年度①	302,804	2,108,051	595,819	193,464	75,617	11,143	10,111	4,623	13,021
令和５年度②	311,666	2,221,269	619,119	196,164	77,841	11,260	10,600	4,744	13,629
②－①	8,862	113,218	23,301	2,700	2,223	117	489	121	608

注.　１施設当たり医療費は医療費の総額を審査支払機関に審査支払請求を行った施設数で除して得た値である。

表10-2　　１施設当たり医療費の伸び率（対前年度比）

（単位：%）

	医　科						歯　科		保険薬局
	病　院					診療所	病　院	診療所	
		大　学	公　的	法　人	個　人				
令和元年度	3.4	4.3	3.4	2.8	0.6	0.4	4.5	2.2	2.8
令和２年度	▲ 2.4	▲ 2.9	▲ 4.4	▲ 1.2	▲ 2.5	▲ 5.3	▲ 6.0	0.2	▲ 3.5
令和３年度	4.7	6.1	5.0	3.7	5.2	7.0	6.4	5.1	1.4
令和４年度	3.4	4.0	3.5	2.7	2.2	7.7	3.5	3.0	0.4
令和５年度	2.9	5.4	3.9	1.4	2.9	1.1	4.8	2.6	4.7

表11-1　　主たる診療科別 医科診療所　１施設当たり医療費の推移

（単位：万円）

	医科診療所	内科	小児科	外科	整形外科	皮膚科	産婦人科	眼科	耳鼻咽喉科	その他
令和元年度	10,207	10,375	6,692	10,416	13,322	7,620	7,262	11,641	8,378	11,099
令和２年度	9,667	9,879	5,282	10,035	12,860	7,525	7,417	11,165	6,774	10,700
令和３年度	10,344	10,549	7,524	10,670	13,464	7,537	7,789	11,717	7,727	11,001
令和４年度①	11,143	11,288	9,795	11,162	13,734	7,379	11,035	12,292	9,292	11,192
令和５年度②	11,260	11,325	9,622	11,028	13,987	7,570	11,412	12,610	10,058	11,178
②－①	117	37	▲ 172	▲ 133	253	191	378	318	766	▲ 14

表11-2　　主たる診療科別 医科診療所　１施設当たり医療費の伸び率（対前年度比）

（単位：%）

	医科診療所	内科	小児科	外科	整形外科	皮膚科	産婦人科	眼科	耳鼻咽喉科	その他
令和元年度	0.4	0.3	▲ 0.9	0.9	1.1	1.1	1.2	1.6	▲ 2.9	0.4
令和２年度	▲ 5.3	▲ 4.8	▲21.1	▲ 3.7	▲ 3.5	▲ 1.2	2.1	▲ 4.1	▲19.1	▲ 3.6
令和３年度	7.0	6.8	42.4	6.3	4.7	0.2	5.0	4.9	14.1	2.8
令和４年度	7.7	7.0	30.2	4.6	2.0	▲ 2.1	41.7	4.9	20.2	1.7
令和５年度	1.1	0.3	▲ 1.8	▲ 1.2	1.8	2.6	3.4	2.6	8.2	▲ 0.1

表12-1　　１施設当たり受診延日数の推移

（単位：万日）

	医　科						歯　科		保険薬局
	病　院					診療所	病　院	診療所	
		大　学	公　的	法　人	個　人				
令和元年度	10.2	42.3	16.5	8.1	4.5	1.44	0.99	0.60	1.44
令和２年度	9.5	38.1	14.9	7.7	4.2	1.29	0.88	0.56	1.30
令和３年度	9.7	39.2	15.2	7.8	4.3	1.35	0.92	0.58	1.34
令和４年度①	9.7	39.5	15.3	7.8	4.2	1.39	0.91	0.58	1.38
令和５年度②	9.8	39.7	15.5	7.8	4.4	1.43	0.93	0.59	1.46
②－①	0.1	0.2	0.2	0.1	0.1	0.04	0.01	0.01	0.07

注.　１施設当たり受診延日数は受診延日数を審査支払機関に審査支払請求を行った施設数で除して得た値である。

表12-2　　１施設当たり受診延日数の伸び率（対前年度比）

（単位：%）

	医　科						歯　科		保険薬局
	病　院					診療所	病　院	診療所	
		大　学	公　的	法　人	個　人				
令和元年度	▲ 0.1	▲ 0.0	▲ 0.3	▲ 0.2	▲ 0.7	▲ 1.6	1.6	0.6	▲ 0.9
令和２年度	▲ 7.1	▲10.0	▲ 9.9	▲ 5.6	▲ 5.4	▲10.2	▲11.7	▲ 6.1	▲10.1
令和３年度	2.0	2.8	2.0	1.6	1.1	4.2	4.7	2.8	3.5
令和４年度	0.5	0.9	0.4	0.2	▲ 1.1	3.1	▲ 0.5	0.3	3.1
令和５年度	0.9	0.5	1.2	0.7	3.0	2.9	1.3	1.5	5.2

表13-1　　主たる診療科別 医科診療所　１施設当たり受診延日数の推移

（単位：日）

	医科診療所	内科	小児科	外科	整形外科	皮膚科	産婦人科	眼科	耳鼻咽喉科	その他
令和元年度	14,406	11,737	12,032	13,934	29,556	19,370	9,846	14,533	18,273	12,741
令和２年度	12,939	10,492	8,367	12,820	27,519	19,110	9,650	13,378	13,864	12,102
令和３年度	13,484	10,926	10,368	13,183	28,640	18,849	10,090	13,682	14,694	12,411
令和４年度①	13,900	11,295	11,797	13,294	28,855	18,475	10,790	13,952	16,342	12,484
令和５年度②	14,301	11,648	13,643	13,113	28,742	18,584	10,750	13,970	18,671	12,505
②－①	401	353	1,846	▲ 181	▲ 113	109	▲ 40	18	2,329	21

表13-2　　主たる診療科別 医科診療所　１施設当たり受診延日数の伸び率（対前年度比）

（単位：%）

	医科診療所	内科	小児科	外科	整形外科	皮膚科	産婦人科	眼科	耳鼻咽喉科	その他
令和元年度	▲ 1.6	▲ 1.7	▲ 3.1	▲ 2.2	▲ 1.5	0.5	0.9	▲ 1.9	▲ 4.6	▲ 0.4
令和２年度	▲10.2	▲10.6	▲30.5	▲ 8.0	▲ 6.9	▲ 1.3	▲ 2.0	▲ 7.9	▲24.1	▲ 5.0
令和３年度	4.2	4.1	23.9	2.8	4.1	▲ 1.4	4.6	2.3	6.0	2.6
令和４年度	3.1	3.4	13.8	0.8	0.7	▲ 2.0	6.9	2.0	11.2	0.6
令和５年度	2.9	3.1	15.6	▲ 1.4	▲ 0.4	0.6	▲ 0.4	0.1	14.3	0.2

(2) 入院

表14-1　入院　医療費の推移

（単位：兆円）

	医　科									歯　科
		病　院							診療所	
			大　学	公　的	法　人	個　人	200床未満	200床以上		
令和元年度	17.6	17.3	2.1	6.0	9.1	0.1	5.1	12.2	0.31	0.066
令和２年度	17.1	16.8	2.0	5.7	9.0	0.1	5.1	11.7	0.30	0.061
令和３年度	17.6	17.3	2.1	5.9	9.3	0.1	5.2	12.1	0.30	0.063
令和４年度①	18.1	17.8	2.2	6.1	9.5	0.1	5.3	12.5	0.29	0.068
令和５年度②	18.7	18.4	2.3	6.4	9.7	0.1	5.4	13.0	0.29	0.075
②－①	0.56	0.57	0.11	0.26	0.20	▲0.01	0.14	0.43	▲0.01	0.01

注.　入院時食事療養の費用額及び入院時生活療養の費用額が含まれる。医科分は医科入院へ、歯科分は歯科へ含めている。

表14-2　入院　医療費の伸び率（対前年度比）

（単位：%）

	医　科									歯　科
		病　院							診療所	
			大　学	公　的	法　人	個　人	200床未満	200床以上		
令和元年度	2.0	2.1	2.5	1.7	2.3	▲ 8.6	3.2	1.6	▲ 2.5	5.4
令和２年度	▲ 3.0	▲ 3.0	▲ 4.6	▲ 5.4	▲ 1.0	▲ 9.3	▲ 0.7	▲ 4.0	▲ 2.8	▲ 7.5
令和３年度	2.8	2.9	4.8	3.4	2.2	▲ 8.8	2.1	3.2	▲ 1.9	4.6
令和４年度	2.9	3.0	4.0	3.8	2.3	▲ 7.6	2.0	3.4	▲ 1.7	7.0
令和５年度	3.1	3.2	5.0	4.3	2.2	▲ 8.4	2.6	3.5	▲ 2.1	10.2

表15-1　入院　受診延日数の推移

（単位：億日）

	医　科									歯　科
		病　院							診療所	
			大　学	公　的	法　人	個　人	200床未満	200床以上		
令和元年度	4.7	4.5	0.28	1.14	3.06	0.04	1.75	2.78	0.13	0.011
令和２年度	4.4	4.3	0.25	1.03	2.96	0.04	1.69	2.58	0.12	0.010
令和３年度	4.4	4.2	0.25	1.02	2.94	0.03	1.69	2.55	0.11	0.010
令和４年度①	4.3	4.2	0.25	1.02	2.90	0.03	1.67	2.53	0.10	0.010
令和５年度②	4.4	4.3	0.26	1.05	2.97	0.03	1.72	2.59	0.10	0.010
②－①	0.10	0.10	0.01	0.04	0.06	▲0.00	0.05	0.06	▲0.01	0.00

表15-2　入院　受診延日数の伸び率（対前年度比）

（単位：%）

	医　科									歯　科
		病　院							診療所	
			大　学	公　的	法　人	個　人	200床未満	200床以上		
令和元年度	▲ 0.3	▲ 0.1	▲ 0.1	▲ 0.5	0.2	▲ 8.8	1.4	▲ 1.0	▲ 5.9	1.7
令和２年度	▲ 5.6	▲ 5.5	▲10.0	▲ 9.9	▲ 3.4	▲10.1	▲ 2.9	▲ 7.1	▲ 9.1	▲14.0
令和３年度	▲ 1.0	▲ 0.9	0.1	▲ 1.1	▲ 0.8	▲13.9	▲ 0.3	▲ 1.4	▲ 5.2	▲ 1.0
令和４年度	▲ 1.1	▲ 0.9	0.3	▲ 0.3	▲ 1.1	▲12.3	▲ 1.1	▲ 0.8	▲ 6.2	0.6
令和５年度	2.3	2.5	3.6	3.7	2.1	▲ 6.4	2.8	2.3	▲ 4.8	7.7

表16-1　入院　１日当たり医療費の推移

（単位：円）

	医　科									歯　科
		病　院							診療所	
			大　学	公　的	法　人	個　人	200床未満	200床以上		
令和元年度	37,890	38,285	74,894	52,685	29,848	20,792	29,286	43,928	24,049	58,641
令和２年度	38,925	39,287	79,412	55,329	30,567	20,979	29,963	45,398	25,733	63,113
令和３年度	40,426	40,789	83,145	57,825	31,495	22,216	30,690	47,482	26,634	66,680
令和４年度①	42,057	42,409	86,237	60,220	32,599	23,430	31,657	49,510	27,918	70,933
令和５年度②	42,382	42,697	87,398	60,572	32,625	22,933	31,616	50,053	28,728	72,544
②－①	324	288	1,160	352	26	▲ 497	▲ 41	542	810	1,611

注.　入院時食事療養の費用額及び入院時生活療養の費用額が含まれる。医科分は医科入院へ、歯科分は歯科へ含めている。

表16-2　入院　１日当たり医療費の伸び率（対前年度比）

（単位：%）

	医　科									歯　科
		病　院							診療所	
			大　学	公　的	法　人	個　人	200床未満	200床以上		
令和元年度	2.3	2.2	2.6	2.2	2.1	0.3	1.8	2.6	3.7	3.7
令和２年度	2.7	2.6	6.0	5.0	2.4	0.9	2.3	3.3	7.0	7.6
令和３年度	3.9	3.8	4.7	4.5	3.0	5.9	2.4	4.6	3.5	5.7
令和４年度	4.0	4.0	3.7	4.1	3.5	5.5	3.2	4.3	4.8	6.4
令和５年度	0.8	0.7	1.3	0.6	0.1	▲ 2.1	▲ 0.1	1.1	2.9	2.3

表17-1　　入院　１施設当たり医療費の推移

（単位：万円）

	医科病院						
		大　学	公　的	法　人	個　人	200床未満	200床以上
令和元年度	209,026	1,300,557	400,312	141,594	53,009	88,805	482,349
令和２年度	203,914	1,243,268	379,762	140,781	52,402	88,441	469,403
令和３年度	210,975	1,296,743	395,119	144,419	53,614	90,733	488,964
令和４年度①	217,934	1,346,806	408,951	148,153	54,722	92,736	508,344
令和５年度②	225,776	1,416,735	428,503	151,573	57,161	95,298	530,698
②－①	7,843	69,929	19,552	3,420	2,439	2,562	22,354

表17-2　　入院　１施設当たり医療費の伸び率（対前年度比）

（単位：%）

	医科病院						
		大　学	公　的	法　人	個　人	200床未満	200床以上
令和元年度	2.9	2.6	2.5	2.9	1.6	3.5	3.7
令和２年度	▲ 2.4	▲ 4.4	▲ 5.1	▲ 0.6	▲ 1.1	▲ 0.4	▲ 2.7
令和３年度	3.5	4.3	4.0	2.6	2.3	2.6	4.2
令和４年度	3.3	3.9	3.5	2.6	2.1	2.2	4.0
令和５年度	3.6	5.2	4.8	2.3	4.5	2.8	4.4

表18-1　　入院　１施設当たり受診延日数の推移

（単位：万日）

	医科病院						
		大　学	公　的	法　人	個　人	200床未満	200床以上
令和元年度	5.46	17.37	7.60	4.74	2.55	3.03	10.98
令和２年度	5.19	15.66	6.86	4.61	2.50	2.95	10.34
令和３年度	5.17	15.60	6.83	4.59	2.41	2.96	10.30
令和４年度①	5.14	15.62	6.79	4.54	2.34	2.93	10.27
令和５年度②	5.29	16.21	7.07	4.65	2.49	3.01	10.60
②－①	0.15	0.59	0.28	0.10	0.16	0.08	0.34

表18-2　　入院　１施設当たり受診延日数の伸び率（対前年度比）

（単位：%）

	医科病院						
		大　学	公　的	法　人	個　人	200床未満	200床以上
令和元年度	0.7	0.0	0.3	0.8	1.4	1.7	1.0
令和２年度	▲ 4.9	▲ 9.8	▲ 9.7	▲ 2.9	▲ 2.0	▲ 2.7	▲ 5.8
令和３年度	▲ 0.3	▲ 0.4	▲ 0.4	▲ 0.4	▲ 3.4	0.2	▲ 0.4
令和４年度	▲ 0.6	0.1	▲ 0.6	▲ 0.9	▲ 3.2	▲ 0.9	▲ 0.3
令和５年度	2.9	3.8	4.2	2.2	6.7	2.9	3.3

Ⅲ-(2) 【参考】 推計新規入院件数，推計平均在院日数及び推計1入院当たり医療費 ～入院医療費の３要素分解～

入院受診延日数は次の１．で示すように推計新規入院件数（前月以前に退院した者が当月再入院した場合を含む）と推計平均在院日数（次の２．の関係を用いて入院の1件当たり日数から算定した平均在院日数）の積に分解できる。

したがって、次の３．で示すように入院医療費は「推計新規入院件数」（入院発生），「推計平均在院日数」（入院期間）及び「入院の1日当たり医療費」（入院単価）の３要素の積に分解でき、さらに、推計新規入院件数と推計1入院当たり医療費（推計平均在院日数に入院の1日当たり医療費を乗じて得た1入院当たり医療費）の積に分解できる。

１．入院受診延日数と推計新規入院件数、推計平均在院日数の関係

入院受診延日数＝推計新規入院件数×推計平均在院日数

推計新規入院件数＝入院受診延日数÷推計平均在院日数

２．1件当たり日数と推計平均在院日数の関係

$$\text{推計平均在院日数} = 1\text{件当たり日数} \times \frac{\text{月の日数} - 1}{\text{月の日数} - 1\text{件当たり日数}}$$

$$1\text{件当たり日数} = \text{推計平均在院日数} \times \frac{\text{月の日数}}{\text{月の日数} - 1 + \text{推計平均在院日数}}$$

月の日数＝当該期間の日数÷当該期間の月数

３．入院医療費の３要素分解と推計1入院当たり医療費の関係

推計1入院当たり医療費＝推計平均在院日数×入院の1日当たり医療費

入院医療費＝入院受診延日数×入院の1日当たり医療費

＝推計新規入院件数×推計平均在院日数×入院の1日当たり医療費

＝推計新規入院件数×推計1入院当たり医療費

４．推計平均在院日数に関する留意事項

(1) 概算医療費の推計平均在院日数と病院報告の平均在院日数もしくは患者調査の退院患者平均在院日数には次に示すような違いがあるため数値が異なることがある。

① 入院患者の範囲の違い

病院報告及び患者調査の対象となる患者には医療保険適用及び公費負担医療の患者以外に、概算医療費には含まれないその他（正常な分娩や検査入院、自賠責保険、労災、自費診療など）の患者が含まれる。一方、概算医療費には病院報告には含まれない診療所分が含まれる。

② 算定方法の違い

概算医療費の推計平均在院日数は入院の1件当たり日数から算定する。病院報告の平均在院日数は在院患者延数と新入院患者数、退院患者数から算定する。患者調査の退院患者平均在院日数は退院患者が実際に入院した期間の平均である。

③ 退院日が含まれるかどうかの違い

概算医療費の入院受診延日数には退院日も含まれるが、病院報告の在院患者延数には退院日の患者は含まれず、患者調査の入院期間にも退院日は含まれない。

④ 当月中に退院・再入院した患者の入院日数を通算するかどうかの違い

当月中に退院・再入院した患者について、退院までの入院日数と再入院以後の入院日数は、概算医療費の推計平均在院日数では１回の入院の入院日数として扱い、通算する。病院報告の平均在院日数と患者調査の退院患者平均在院日数では別々の入院の入院日数として扱い、通算しない。

(2) 入院期間中に外泊した場合、外泊期間の日数は入院受診延日数に含まれ、外泊期間中の患者の延数も同様に病院報告の在院患者延数に含まれる。

(3) 概算医療費の推計平均在院日数では、入院期間中に加入する医療保険制度を変更した場合、変更前後で別のレセプトに計上されるため、連続した入院として扱われないこととなる。

※参考 「推計平均在院日数の数理分析（平成24年9月）」
「推計平均在院日数の数理分析（Ⅱ）（平成25年1月）」
https://www.mhlw.go.jp/bunya/iryouhoken/database/zenpan/sankou.html

Ⅲ-(2) 【参考】

①-ⅰ. 推計新規入院件数

（単位：万件）

	医科病院							医科診療所
		大学病院	公的病院	法人病院	個人病院	200床未満	200床以上	
令和元年度	1,462.0	182.5	623.4	650.3	5.8	395.6	1066.0	105.7
令和２年度	1,384.5	178.5	578.8	622.5	4.9	370.4	1013.7	97.5
令和３年度	1,384.4	176.5	582.2	621.1	4.5	375.6	1008.1	96.5
令和４年度	1,394.7	180.0	588.9	621.6	4.3	375.3	1018.7	93.0
令和５年度	1,442.0	184.5	610.0	643.6	3.9	390.8	1051.0	90.2

注.　推計新規入院件数は入院受診延日数を推計平均在院日数で除して得た値である。

①-ⅱ. 推計新規入院件数の伸び率（対前年同期比）

（単位：%）

	医科病院							医科診療所
		大学病院	公的病院	法人病院	個人病院	200床未満	200床以上	
令和元年度	▲ 0.0	1.2	▲ 0.5	0.2	▲12.8	0.3	▲ 0.1	▲ 3.4
令和２年度	▲ 5.3	▲ 2.2	▲ 7.2	▲ 4.3	▲16.7	▲ 6.4	▲ 4.9	▲ 7.7
令和３年度	▲ 0.0	▲ 1.1	0.6	▲ 0.2	▲ 6.7	1.4	▲ 0.5	▲ 1.0
令和４年度	0.7	1.9	1.1	0.1	▲ 4.2	▲ 0.1	1.0	▲ 3.6
令和５年度	3.4	2.5	3.6	3.6	▲10.5	4.1	3.2	▲ 3.0

②-ⅰ. １施設当たり推計新規入院件数

（単位：件）

	医科病院						
		大学病院	公的病院	法人病院	個人病院	200床未満	200床以上
令和元年度	1,763	11,447	4,141	1,007	343	687	4,208
令和２年度	1,679	11,218	3,854	968	312	645	4,056
令和３年度	1,689	11,046	3,903	969	326	657	4,073
令和４年度	1,706	11,241	3,935	972	345	658	4,137
令和５年度	1,771	11,547	4,096	1,008	352	686	4,307

注.　１施設当たり推計新規入院件数は推計新規入院件数を審査支払機関に審査支払請求を行った施設数で除して得た値である。

②-ⅱ. １施設当たり推計新規入院件数の伸び率（対前年同期比）

（単位：%）

	医科病院						
		大学病院	公的病院	法人病院	個人病院	200床未満	200床以上
令和元年度	0.8	1.3	0.4	0.8	▲ 3.1	0.6	1.9
令和２年度	▲ 4.8	▲ 2.0	▲ 6.9	▲ 3.8	▲ 9.2	▲ 6.1	▲ 3.6
令和３年度	0.6	▲ 1.5	1.3	0.1	4.7	1.8	0.4
令和４年度	1.0	1.8	0.8	0.3	5.8	0.1	1.6
令和５年度	3.8	2.7	4.1	3.7	2.1	4.2	4.1

Ⅲ-(2) 【参考】

③-i. 推計平均在院日数

（単位：日）

	医科病院	大学病院	公的病院	法人病院	個人病院	200床未満	200床以上	医科診療所
令和元年度	31.0	15.2	18.3	47.1	74.3	44.1	26.1	12.2
令和２年度	30.9	14.0	17.8	47.6	80.1	45.8	25.5	12.1
令和３年度	30.6	14.1	17.5	47.3	74.0	45.0	25.3	11.5
令和４年度	30.1	13.9	17.3	46.7	67.7	44.5	24.8	11.2
令和５年度	29.9	14.0	17.3	46.1	70.8	44.0	24.6	11.0

注.　推計平均在院日数は入院の1件当たり日数から推計した値である。

③-ii. 推計平均在院日数の伸び率（対前年同期比）

（単位：%）

	医科病院	大学病院	公的病院	法人病院	個人病院	200床未満	200床以上	医科診療所
令和元年度	▲ 0.1	▲ 1.2	▲ 0.1	0.0	4.6	1.1	▲ 0.9	▲ 2.6
令和２年度	▲ 0.2	▲ 8.0	▲ 2.9	1.0	7.8	3.7	▲ 2.3	▲ 1.6
令和３年度	▲ 0.9	1.2	▲ 1.7	▲ 0.6	▲ 7.7	▲ 1.6	▲ 0.8	▲ 4.2
令和４年度	▲ 1.7	▲ 1.6	▲ 1.4	▲ 1.2	▲ 8.5	▲ 1.0	▲ 1.8	▲ 2.7
令和５年度	▲ 0.9	1.0	0.1	▲ 1.4	4.6	▲ 1.3	▲ 0.8	▲ 1.9

④-i. 推計1入院当たり医療費

（単位：万円）

	医科病院	大学病院	公的病院	法人病院	個人病院	200床未満	200床以上	医科診療所
令和元年度	118.6	113.6	96.7	140.6	154.5	129.2	114.6	29.4
令和２年度	121.4	110.8	98.5	145.4	168.1	137.1	115.7	31.0
令和３年度	124.9	117.4	101.2	149.0	164.3	138.1	120.0	30.7
令和４年度	127.7	119.8	103.9	152.4	158.5	141.0	122.9	31.4
令和５年度	127.5	122.7	104.6	150.3	162.3	139.0	123.2	31.7

注1.　医療費には入院時食事療養及び入院時生活療養の費用額が含まれる。
注2.　推計1入院当たり医療費は推計平均在院日数に入院の1日当たり医療費を乗じて得た値である。

④-ii. 推計1入院当たり医療費の伸び率（対前年同期比）

（単位：%）

	医科病院	大学病院	公的病院	法人病院	個人病院	200床未満	200床以上	医科診療所
令和元年度	2.1	1.3	2.1	2.2	4.9	2.9	1.7	0.9
令和２年度	2.4	▲ 2.5	1.9	3.4	8.8	6.1	1.0	5.3
令和３年度	2.9	5.9	2.7	2.5	▲ 2.3	0.7	3.7	▲ 0.9
令和４年度	2.2	2.1	2.6	2.3	▲ 3.5	2.1	2.4	2.0
令和５年度	▲ 0.2	2.4	0.7	▲ 1.3	2.4	▲ 1.4	0.3	1.0

(3) 入院外

表19-1　入院外　医療費の推移

（単位：兆円）

	医科	病院	大学	公的	法人	個人	200床未満	200床以上	診療所	歯科	病院	診療所	保険薬局
令和元年度	14.9	6.4	1.07	2.62	2.72	0.03	1.8	4.6	8.4	2.96	0.11	2.85	7.75
令和２年度	14.2	6.3	1.06	2.54	2.62	0.03	1.7	4.5	8.0	2.94	0.10	2.84	7.54
令和３年度	15.3	6.7	1.17	2.70	2.82	0.03	1.9	4.8	8.6	3.09	0.11	2.98	7.75
令和４年度①	16.2	6.9	1.22	2.80	2.90	0.03	1.9	5.0	9.3	3.16	0.11	3.05	7.88
令和５年度②	16.4	7.0	1.29	2.84	2.85	0.02	1.9	5.1	9.4	3.22	0.11	3.10	8.31
②－①	0.17	0.06	0.07	0.04	▲0.05	▲0.00	▲0.05	0.11	0.11	0.05	0.00	0.05	0.43

表19-2　入院外　医療費の伸び率（対前年度比）

（単位：%）

	医科	病院	大学	公的	法人	個人	200床未満	200床以上	診療所	歯科	病院	診療所	保険薬局
令和元年度	2.0	3.7	7.5	4.6	1.7	▲12.0	1.2	4.8	0.8	1.9	4.6	1.8	3.6
令和２年度	▲ 4.3	▲ 2.9	▲ 0.3	▲ 3.1	▲ 3.7	▲13.9	▲ 3.5	▲ 2.7	▲ 5.3	▲ 0.6	▲ 5.3	▲ 0.4	▲ 2.6
令和３年度	7.5	7.3	10.0	6.3	7.3	1.2	6.7	7.5	7.7	4.8	7.9	4.7	2.7
令和４年度	6.3	3.4	4.3	3.7	2.9	▲ 7.0	3.6	3.3	8.5	2.5	1.0	2.5	1.7
令和５年度	1.0	0.8	5.5	1.5	▲ 1.7	▲13.2	▲ 2.5	2.1	1.2	1.7	2.2	1.7	5.4

表20-1　主たる診療科別 医科診療所　入院外　医療費の推移

（単位：億円）

	医科診療所	内科	小児科	外科	整形外科	皮膚科	産婦人科	眼科	耳鼻咽喉科	その他
令和元年度	84,148	40,485	3,429	3,616	9,008	3,375	1,919	7,770	4,159	10,388
（構成割合）	(100%)	(48.1%)	(4.1%)	(4.3%)	(10.7%)	(4.0%)	(2.3%)	(9.2%)	(4.9%)	(12.3%)
令和２年度	79,649	38,744	2,666	3,182	8,699	3,347	1,919	7,512	3,341	10,238
（構成割合）	(100%)	(48.6%)	(3.3%)	(4.0%)	(10.9%)	(4.2%)	(2.4%)	(9.4%)	(4.2%)	(12.9%)
令和３年度	85,752	41,716	3,796	3,145	9,184	3,378	2,034	7,897	3,798	10,803
（構成割合）	(100%)	(48.6%)	(4.4%)	(3.7%)	(10.7%)	(3.9%)	(2.4%)	(9.2%)	(4.4%)	(12.6%)
令和４年度①	93,022	44,831	4,965	3,231	9,409	3,345	3,130	8,350	4,559	11,202
（構成割合）	(100%)	(48.2%)	(5.3%)	(3.5%)	(10.1%)	(3.6%)	(3.4%)	(9.0%)	(4.9%)	(12.0%)
令和５年度②	94,151	44,982	4,906	3,105	9,588	3,443	3,256	8,615	4,897	11,359
（構成割合）	(100%)	(47.8%)	(5.2%)	(3.3%)	(10.2%)	(3.7%)	(3.5%)	(9.1%)	(5.2%)	(12.1%)
②－①	1,129	151	▲ 59	▲ 125	179	97	125	265	338	157

表20-2　主たる診療科別 医科診療所　入院外　医療費の伸び率（対前年度比）

（単位：%）

	医科診療所	内科	小児科	外科	整形外科	皮膚科	産婦人科	眼科	耳鼻咽喉科	その他
令和元年度	0.8	0.4	0.1	▲ 1.3	1.8	1.9	1.4	2.3	▲ 2.7	2.3
令和２年度	▲ 5.3	▲ 4.3	▲22.2	▲12.0	▲ 3.4	▲ 0.8	0.0	▲ 3.3	▲19.7	▲ 1.4
令和３年度	7.7	7.7	42.4	▲ 1.1	5.6	0.9	6.0	5.1	13.7	5.5
令和４年度	8.5	7.5	30.8	2.7	2.4	▲ 1.0	53.9	5.7	20.0	3.7
令和５年度	1.2	0.3	▲ 1.2	▲ 3.9	1.9	2.9	4.0	3.2	7.4	1.4

表21-1　　入院外　受診延日数の推移

（単位：億日）

	医　科									歯　科			保険薬局
		病　院							診療所		病　院	診療所	
			大　学	公　的	法　人	個　人	200床未満	200床以上					
令和元年度	16.1	3.9	0.40	1.35	2.17	0.03	1.64	2.31	12.2	4.17	0.17	4.01	8.43
令和２年度	14.5	3.6	0.36	1.21	1.96	0.03	1.49	2.06	10.9	3.88	0.15	3.74	7.65
令和３年度	15.2	3.7	0.38	1.25	2.05	0.03	1.55	2.15	11.5	3.98	0.15	3.83	8.02
令和４年度①	15.6	3.8	0.38	1.27	2.08	0.02	1.58	2.18	11.9	3.97	0.15	3.82	8.38
令和５年度②	15.9	3.7	0.38	1.25	2.04	0.02	1.56	2.13	12.2	4.00	0.15	3.85	8.88
②－①	0.29	▲0.06	▲0.01	▲0.02	▲0.03	▲0.00	▲0.02	▲0.05	0.36	0.03	0.00	0.02	0.50

表21-2　　入院外　受診延日数の伸び率（対前年度比）

（単位：%）

	医　科									歯　科			保険薬局
		病　院							診療所		病　院	診療所	
			大　学	公　的	法　人	個　人	200床未満	200床以上					
令和元年度	▲ 1.4	▲ 1.8	▲ 0.2	▲ 1.7	▲ 2.1	▲13.0	▲ 1.8	▲ 1.8	▲ 1.3	0.3	2.1	0.2	▲ 0.1
令和２年度	▲10.1	▲10.0	▲10.4	▲10.2	▲ 9.7	▲17.4	▲ 9.3	▲10.6	▲10.2	▲ 6.9	▲11.6	▲ 6.7	▲ 9.2
令和３年度	4.5	4.1	5.6	3.5	4.4	▲ 4.1	3.9	4.2	4.6	2.5	5.4	2.4	4.8
令和４年度	3.1	1.4	1.5	1.5	1.5	▲ 8.0	1.8	1.2	3.6	▲ 0.2	▲ 0.9	▲ 0.2	4.4
令和５年度	1.9	▲ 1.7	▲ 1.8	▲ 1.6	▲ 1.6	▲13.7	▲ 1.1	▲ 2.2	3.0	0.7	1.3	0.7	6.0

表22-1　　主たる診療科別 医科診療所　入院外　受診延日数の推移

（単位：万日）

	医科診療所	内科	小児科	外科	整形外科	皮膚科	産婦人科	眼科	耳鼻咽喉科	その他
令和元年度	121,865	46,293	6,175	5,090	21,172	8,582	3,075	10,038	9,178	12,263
（構成割合）	(100%)	(38.0%)	(5.1%)	(4.2%)	(17.4%)	(7.0%)	(2.5%)	(8.2%)	(7.5%)	(10.1%)
令和２年度	109,487	41,602	4,230	4,308	19,757	8,502	2,956	9,304	6,935	11,893
（構成割合）	(100%)	(38.0%)	(3.9%)	(3.9%)	(18.0%)	(7.8%)	(2.7%)	(8.5%)	(6.3%)	(10.9%)
令和３年度	114,533	43,631	5,236	4,107	20,693	8,452	3,090	9,514	7,321	12,489
（構成割合）	(100%)	(38.1%)	(4.6%)	(3.6%)	(18.1%)	(7.4%)	(2.7%)	(8.3%)	(6.4%)	(10.9%)
令和４年度①	118,631	45,268	5,984	4,050	20,968	8,380	3,338	9,744	8,101	12,799
（構成割合）	(100%)	(38.2%)	(5.0%)	(3.4%)	(17.7%)	(7.1%)	(2.8%)	(8.2%)	(6.8%)	(10.8%)
令和５年度②	122,214	46,684	6,961	3,882	20,929	8,454	3,318	9,792	9,182	13,014
（構成割合）	(100%)	(38.2%)	(5.7%)	(3.2%)	(17.1%)	(6.9%)	(2.7%)	(8.0%)	(7.5%)	(10.6%)
②－①	3,583	1,416	977	▲169	▲39	74	▲20	48	1,081	215

表22-2　　主たる診療科別 医科診療所　入院外　受診延日数の伸び率（対前年度比）

（単位：%）

	医科診療所	内科	小児科	外科	整形外科	皮膚科	産婦人科	眼科	耳鼻咽喉科	その他
令和元年度	▲ 1.3	▲ 1.7	▲ 2.2	▲ 4.6	▲ 1.0	1.2	0.8	▲ 1.3	▲ 4.3	1.4
令和２年度	▲10.2	▲10.1	▲31.5	▲15.4	▲ 6.7	▲ 0.9	▲ 3.9	▲ 7.3	▲24.4	▲ 3.0
令和３年度	4.6	4.9	23.8	▲ 4.7	4.7	▲ 0.6	4.5	2.3	5.6	5.0
令和４年度	3.6	3.8	14.3	▲ 1.4	1.3	▲ 0.9	8.0	2.4	10.7	2.5
令和５年度	3.0	3.1	16.3	▲ 4.2	▲ 0.2	0.9	▲ 0.6	0.5	13.3	1.7

表23-1　入院外　１日当たり医療費の推移

（単位：円）

	医　科									歯　科			保険薬局
		病　院							診療所		病　院	診療所	
			大　学	公　的	法　人	個　人	200床未満	200床以上					
令和元年度	9,206	16,308	26,749	19,448	12,544	9,955	11,011	20,080	6,905	7,103	6,550	7,125	9,191
令和２年度	9,803	17,594	29,746	21,004	13,382	10,371	11,706	21,848	7,275	7,584	7,023	7,606	9,863
令和３年度	10,087	18,134	31,000	21,579	13,752	10,936	12,017	22,541	7,487	7,753	7,191	7,776	9,665
令和４年度①	10,399	18,486	31,843	22,042	13,939	11,059	12,239	23,010	7,841	7,961	7,331	7,986	9,410
令和５年度②	10,314	18,962	34,207	22,755	13,923	11,126	12,061	24,016	7,704	8,044	7,393	8,070	9,360
②－①	▲86	477	2,364	713	▲15	67	▲178	1,006	▲138	83	62	84	▲50

表23-2　入院外　１日当たり医療費の伸び率（対前年度比）

（単位：%）

	医　科									歯　科			保険薬局
		病　院							診療所		病　院	診療所	
			大　学	公　的	法　人	個　人	200床未満	200床以上					
令和元年度	3.5	5.7	7.7	6.3	3.8	1.2	3.1	6.7	2.1	1.6	2.4	1.6	3.7
令和２年度	6.5	7.9	11.2	8.0	6.7	4.2	6.3	8.8	5.4	6.8	7.2	6.7	7.3
令和３年度	2.9	3.1	4.2	2.7	2.8	5.4	2.7	3.2	2.9	2.2	2.4	2.2	▲ 2.0
令和４年度	3.1	1.9	2.7	2.1	1.4	1.1	1.8	2.1	4.7	2.7	1.9	2.7	▲ 2.6
令和５年度	▲ 0.8	2.6	7.4	3.2	▲ 0.1	0.6	▲ 1.5	4.4	▲ 1.8	1.0	0.8	1.1	▲ 0.5

表24-1　主たる診療科別 医科診療所　入院外　１日当たり医療費の推移

（単位：円）

	医科診療所	内科	小児科	外科	整形外科	皮膚科	産婦人科	眼科	耳鼻咽喉科	その他
令和元年度	6,905	8,745	5,553	7,103	4,255	3,932	6,241	7,740	4,532	8,471
令和２年度	7,275	9,313	6,303	7,387	4,403	3,936	6,494	8,074	4,817	8,609
令和３年度	7,487	9,561	7,250	7,659	4,438	3,997	6,584	8,300	5,189	8,649
令和４年度①	7,841	9,903	8,298	7,977	4,487	3,992	9,379	8,569	5,627	8,753
令和５年度②	7,704	9,635	7,049	8,000	4,581	4,072	9,813	8,798	5,333	8,729
②－①	▲ 138	▲ 268	▲ 1,250	23	94	80	434	229	▲ 294	▲ 24

表24-2　主たる診療科別 医科診療所　入院外　１日当たり医療費の伸び率（対前年度比）

（単位：%）

	医科診療所	内科	小児科	外科	整形外科	皮膚科	産婦人科	眼科	耳鼻咽喉科	その他
令和元年度	2.1	2.1	2.3	3.5	2.8	0.6	0.6	3.6	1.7	0.8
令和２年度	5.4	6.5	13.5	4.0	3.5	0.1	4.1	4.3	6.3	1.6
令和３年度	2.9	2.7	15.0	3.7	0.8	1.5	1.4	2.8	7.7	0.5
令和４年度	4.7	3.6	14.5	4.2	1.1	▲ 0.1	42.4	3.2	8.5	1.2
令和５年度	▲ 1.8	▲ 2.7	▲15.1	0.3	2.1	2.0	4.6	2.7	▲ 5.2	▲ 0.3

表25-1　入院外　１施設当たり医療費の推移

（単位：万円）

	医科								歯科		保険薬局
	病院							診療所	病院	診療所	
		大学	公的	法人	個人	200床未満	200床以上				
令和元年度	77,652	668,302	173,852	42,187	19,105	31,395	182,781	9,843	6,092	4,264	13,251
令和２年度	75,819	667,622	168,913	40,827	17,928	30,355	180,329	9,313	5,778	4,272	12,785
令和３年度	81,841	730,995	180,789	43,938	20,349	32,534	195,809	9,998	6,219	4,488	12,966
令和４年度①	84,871	761,245	186,868	45,311	20,895	33,785	203,352	10,804	6,302	4,623	13,021
令和５年度②	85,890	804,534	190,616	44,591	20,680	32,981	209,519	10,928	6,414	4,744	13,629
②－①	1,019	43,288	3,749	▲ 720	▲ 215	▲ 804	6,166	124	112	121	608

表25-2　入院外　１施設当たり医療費の伸び率（対前年度比）

（単位：％）

	医科								歯科		保険薬局
	病院							診療所	病院	診療所	
		大学	公的	法人	個人	200床未満	200床以上				
令和元年度	4.6	7.6	5.4	2.3	▲ 2.2	1.5	6.9	0.5	4.1	2.2	2.8
令和２年度	▲ 2.4	▲ 0.1	▲ 2.8	▲ 3.2	▲ 6.2	▲ 3.3	▲ 1.3	▲ 5.4	▲ 5.2	0.2	▲ 3.5
令和３年度	7.9	9.5	7.0	7.6	13.5	7.2	8.6	7.4	7.6	5.1	1.4
令和４年度	3.7	4.1	3.4	3.1	2.7	3.8	3.9	8.1	1.3	3.0	0.4
令和５年度	1.2	5.7	2.0	▲ 1.6	▲ 1.0	▲ 2.4	3.0	1.1	1.8	2.6	4.7

表26-1　入院外　主たる診療科別 医科診療所　１施設当たり医療費の推移

（単位：万円）

	医科診療所	内科	小児科	外科	整形外科	皮膚科	産婦人科	眼科	耳鼻咽喉科	その他
令和元年度	9,843	10,157	6,676	9,615	12,448	7,616	5,684	11,209	8,278	10,671
令和２年度	9,313	9,665	5,269	9,205	11,998	7,521	5,801	10,768	6,675	10,309
令和３年度	9,998	10,344	7,512	9,833	12,601	7,533	6,176	11,322	7,620	10,630
令和４年度①	10,804	11,087	9,785	10,343	12,841	7,374	9,498	11,922	9,192	10,830
令和５年度②	10,928	11,133	9,613	10,244	13,059	7,566	9,933	12,258	9,954	10,823
②－①	124	45	▲ 172	▲ 99	218	192	435	336	762	▲ 7

表26-2　入院外　主たる診療科別 医科診療所　１施設当たり医療費の伸び率（対前年度比）

（単位：％）

	医科診療所	内科	小児科	外科	整形外科	皮膚科	産婦人科	眼科	耳鼻咽喉科	その他
令和元年度	0.5	0.4	▲ 0.9	1.4	1.3	1.1	1.9	1.7	▲ 2.9	0.5
令和２年度	▲ 5.4	▲ 4.8	▲21.1	▲ 4.3	▲ 3.6	▲ 1.3	2.1	▲ 3.9	▲19.4	▲ 3.4
令和３年度	7.4	7.0	42.6	6.8	5.0	0.2	6.5	5.1	14.2	3.1
令和４年度	8.1	7.2	30.3	5.2	1.9	▲ 2.1	53.8	5.3	20.6	1.9
令和５年度	1.1	0.4	▲ 1.8	▲ 1.0	1.7	2.6	4.6	2.8	8.3	▲ 0.1

表27-1　入院外　１施設当たり受診延日数の推移

（単位：万日）

	医　科								歯　科		保険薬局
	病　院							診療所	病　院	診療所	
		大　学	公　的	法　人	個　人	200床未満	200床以上				
令和元年度	4.8	25.0	8.9	3.4	1.9	2.9	9.1	1.43	0.93	0.60	1.44
令和２年度	4.3	22.4	8.0	3.1	1.7	2.6	8.3	1.28	0.82	0.56	1.30
令和３年度	4.5	23.6	8.4	3.2	1.9	2.7	8.7	1.34	0.86	0.58	1.34
令和４年度①	4.6	23.9	8.5	3.3	1.9	2.8	8.8	1.38	0.86	0.58	1.38
令和５年度②	4.5	23.5	8.4	3.2	1.9	2.7	8.7	1.42	0.87	0.59	1.46
②－①	▲ 0.1	▲ 0.4	▲ 0.1	▲ 0.0	▲ 0.0	▲ 0.0	▲ 0.1	0.0	0.0	0.0	0.1

表27-2　入院外　１施設当たり受診延日数の伸び率（対前年度比）

（単位：%）

	医　科								歯　科		保険薬局
	病　院							診療所	病　院	診療所	
		大　学	公　的	法　人	個　人	200床未満	200床以上				
令和元年度	▲ 1.0	▲ 0.0	▲ 0.9	▲ 1.5	▲ 3.3	▲ 1.5	0.2	▲ 1.6	1.6	0.6	▲ 0.9
令和２年度	▲ 9.5	▲10.2	▲10.0	▲ 9.3	▲ 9.9	▲ 9.0	▲ 9.3	▲10.2	▲11.5	▲ 6.1	▲10.1
令和３年度	4.7	5.1	4.2	4.7	7.6	4.4	5.2	4.3	5.1	2.8	3.5
令和４年度	1.7	1.4	1.2	1.7	1.5	2.0	1.7	3.2	▲ 0.6	0.3	3.1
令和５年度	▲ 1.3	▲ 1.6	▲ 1.2	▲ 1.5	▲ 1.6	▲ 0.9	▲ 1.3	3.0	0.9	1.5	5.2

表28-1　入院外　主たる診療科別 医科診療所　１施設当たり受診延日数の推移

（単位：日）

	医科診療所	内科	小児科	外科	整形外科	皮膚科	産婦人科	眼科	耳鼻咽喉科	その他
令和元年度	14,255	11,614	12,023	13,536	29,255	19,367	9,108	14,482	18,265	12,596
令和２年度	12,802	10,378	8,360	12,461	27,249	19,106	8,934	13,336	13,857	11,975
令和３年度	13,354	10,819	10,362	12,839	28,392	18,846	9,379	13,640	14,687	12,290
令和４年度①	13,779	11,195	11,792	12,966	28,618	18,471	10,127	13,913	16,336	12,373
令和５年度②	14,186	11,554	13,638	12,804	28,506	18,581	10,122	13,933	18,665	12,399
②－①	407	359	1,846	▲ 162	▲ 113	110	▲ 5	20	2,329	26

表28-2　入院外　主たる診療科別 医科診療所　１施設当たり受診延日数の伸び率（対前年度比）

（単位：%）

	医科診療所	内科	小児科	外科	整形外科	皮膚科	産婦人科	眼科	耳鼻咽喉科	その他
令和元年度	▲ 1.6	▲ 1.7	▲ 3.1	▲ 2.1	▲ 1.4	0.5	1.3	▲ 1.9	▲ 4.6	▲ 0.3
令和２年度	▲10.2	▲10.6	▲30.5	▲ 7.9	▲ 6.9	▲ 1.3	▲ 1.9	▲ 7.9	▲24.1	▲ 4.9
令和３年度	4.3	4.2	23.9	3.0	4.2	▲ 1.4	5.0	2.3	6.0	2.6
令和４年度	3.2	3.5	13.8	1.0	0.8	▲ 2.0	8.0	2.0	11.2	0.7
令和５年度	3.0	3.2	15.7	▲ 1.2	▲ 0.4	0.6	▲ 0.0	0.1	14.3	0.2

Ⅳ　都道府県別の概算医療費（令和５年度）

表29－1　医療費総額

（単位：億円）

	総　計	医科計			歯科	調剤	訪問看護療養	（参考）医科入院外＋調剤
			医科入院	医科入院外				
全国計	472,842	350,768	186,685	164,083	32,925	83,077	6,072	247,159
北海道	22,571	17,120	10,227	6,892	1,325	3,931	194	10,824
青森	4,586	3,337	1,798	1,539	250	957	42	2,496
岩手	4,237	3,057	1,654	1,403	269	877	34	2,280
宮城	8,202	5,991	3,129	2,862	532	1,600	79	4,461
秋田	3,699	2,663	1,531	1,132	228	791	18	1,922
山形	3,975	2,957	1,610	1,347	248	742	29	2,089
福島	6,260	4,619	2,434	2,185	400	1,200	41	3,386
茨城	9,386	6,774	3,454	3,320	639	1,889	84	5,209
栃木	6,878	5,211	2,625	2,586	432	1,177	57	3,763
群馬	7,017	5,372	2,838	2,533	438	1,121	86	3,654
埼玉	22,760	16,317	8,228	8,089	1,714	4,410	319	12,499
千葉	20,715	15,088	7,751	7,338	1,572	3,826	229	11,163
東京	52,641	38,242	18,213	20,030	4,015	9,720	664	29,750
神奈川	31,092	21,998	10,920	11,078	2,434	6,257	403	17,335
新潟	7,397	5,403	2,920	2,483	522	1,421	51	3,903
富山	3,891	2,994	1,742	1,253	227	637	33	1,889
石川	4,360	3,346	1,930	1,416	233	712	69	2,128
福井	2,781	2,182	1,203	979	155	418	26	1,397
山梨	2,833	2,091	1,126	965	195	523	24	1,489
長野	7,386	5,473	3,010	2,463	477	1,380	55	3,843
岐阜	6,965	5,073	2,480	2,593	543	1,238	111	3,831
静岡	12,805	9,569	4,726	4,844	825	2,281	130	7,124
愛知	26,987	19,867	9,532	10,335	2,188	4,437	495	14,772
三重	6,107	4,518	2,335	2,183	422	1,095	73	3,278
滋賀	4,704	3,456	1,877	1,580	313	886	49	2,465
京都	10,094	7,658	4,238	3,420	664	1,636	136	5,056
大阪	37,199	27,296	14,425	12,871	2,998	5,971	934	18,842
兵庫	21,207	15,647	8,315	7,332	1,559	3,724	276	11,056
奈良	5,093	3,996	2,043	1,953	323	706	68	2,659
和歌山	3,758	2,873	1,507	1,366	225	593	67	1,959
鳥取	2,262	1,736	1,025	711	132	374	20	1,085
島根	2,626	1,965	1,135	830	149	494	18	1,324
岡山	7,605	5,960	3,283	2,677	538	1,047	61	3,724
広島	11,223	8,373	4,561	3,812	786	1,941	124	5,752
山口	5,662	4,318	2,573	1,745	341	961	42	2,706
徳島	3,231	2,524	1,465	1,058	203	471	33	1,529
香川	3,925	2,912	1,559	1,353	274	694	45	2,047
愛媛	5,356	4,114	2,242	1,872	318	858	67	2,730
高知	3,241	2,543	1,653	890	161	506	31	1,396
福岡	22,057	16,697	9,879	6,818	1,509	3,509	341	10,328
佐賀	3,460	2,657	1,575	1,083	202	568	33	1,651
長崎	5,684	4,332	2,640	1,692	343	967	43	2,659
熊本	7,477	5,842	3,474	2,368	446	1,107	83	3,475
大分	4,879	3,771	2,242	1,529	245	814	50	2,343
宮崎	4,275	3,239	1,793	1,446	249	738	50	2,183
鹿児島	7,041	5,573	3,374	2,198	363	1,042	64	3,240
沖縄	5,251	4,025	2,393	1,632	301	832	93	2,464

注1.　医療機関所在地の都道府県で、都道府県別の分類を行っている。
注2.　医療費には、入院時食事療養の費用額及び入院時生活療養の費用額を含んでいる。医科分は医科入院へ、歯科分は歯科へ含めている。

表29－2　医療費総額の伸び率（対前年同期比）

（単位：%）

	総　計	医科計			歯科	調剤	訪問看護療養	（参考）医科入院外＋調剤
			医科入院	医科入院外				
全国計	2.9	2.1	3.1	1.0	1.9	5.4	19.5	2.5
北海道	2.6	2.4	2.9	1.7	▲ 0.1	3.7	18.9	2.4
青森	3.5	3.7	5.6	1.5	0.4	3.3	14.4	2.2
岩手	1.5	1.1	1.8	0.2	0.3	3.0	10.1	1.2
宮城	3.8	3.4	5.2	1.4	1.8	5.1	24.6	2.7
秋田	1.4	1.1	2.3	▲ 0.5	▲ 0.4	2.6	10.0	0.8
山形	1.6	1.1	1.9	0.2	0.0	3.6	9.1	1.3
福島	1.4	0.8	2.4	▲ 1.0	0.4	3.4	29.2	0.5
茨城	3.1	2.8	4.5	1.0	1.3	4.1	23.7	2.1
栃木	2.7	2.1	3.1	1.1	1.7	4.9	20.1	2.3
群馬	1.6	0.5	0.9	0.1	1.5	5.8	21.1	1.8
埼玉	3.3	2.2	3.0	1.3	1.8	6.6	26.0	3.1
千葉	3.5	2.9	3.0	2.7	2.1	5.3	25.4	3.6
東京	3.8	2.9	2.9	2.9	3.2	6.8	19.3	4.2
神奈川	4.1	3.5	4.2	2.8	2.3	6.2	19.8	4.0
新潟	2.1	1.6	2.2	0.8	1.3	4.4	13.4	2.1
富山	2.3	1.6	2.5	0.3	1.6	4.9	28.3	1.8
石川	3.0	2.4	4.8	▲ 0.6	0.9	5.3	12.0	1.3
福井	1.1	0.3	1.4	▲ 1.0	0.1	5.6	4.6	0.9
山梨	0.9	0.1	▲ 0.6	0.9	0.9	3.8	20.7	1.9
長野	2.6	1.9	4.0	▲ 0.5	2.4	4.8	17.5	1.3
岐阜	2.4	1.3	2.5	0.1	0.9	6.6	22.3	2.1
静岡	3.1	2.5	4.1	0.9	1.3	5.4	34.5	2.3
愛知	4.2	3.4	5.8	1.3	2.4	7.2	19.6	3.0
三重	2.6	1.8	3.6	▲ 0.0	1.5	5.6	16.7	1.8
滋賀	3.6	2.7	4.4	0.8	3.3	6.4	27.2	2.7
京都	1.6	0.7	1.7	▲ 0.5	2.1	4.6	20.0	1.1
大阪	2.8	1.8	3.1	0.3	2.0	5.6	20.9	1.9
兵庫	2.6	1.8	2.9	0.6	2.2	5.4	14.0	2.1
奈良	1.7	0.8	1.3	0.2	1.5	5.8	17.1	1.6
和歌山	1.0	0.1	0.3	▲ 0.0	0.3	4.2	15.3	1.2
鳥取	3.0	3.0	3.3	2.6	1.0	3.6	6.4	2.9
島根	2.0	1.6	2.5	0.6	0.6	3.8	7.0	1.7
岡山	2.5	2.2	3.9	0.2	2.2	3.6	14.4	1.2
広島	2.8	2.3	4.3	0.0	1.6	4.3	19.8	1.4
山口	1.7	1.3	1.6	0.7	1.5	3.8	8.1	1.8
徳島	3.1	2.6	4.8	▲ 0.4	0.7	6.7	9.6	1.7
香川	1.8	1.2	2.2	0.0	2.5	3.2	16.1	1.1
愛媛	1.8	1.1	1.8	0.3	1.3	4.7	13.1	1.6
高知	2.0	1.7	2.7	▲ 0.0	1.2	3.2	12.4	1.1
福岡	2.8	1.9	3.2	0.1	2.5	5.8	18.1	2.0
佐賀	0.5	▲ 0.4	0.1	▲ 1.0	0.8	4.1	10.7	0.7
長崎	2.2	1.8	2.9	0.3	1.3	3.7	12.6	1.5
熊本	1.8	0.7	1.7	▲ 0.7	3.3	5.7	24.3	1.2
大分	2.2	1.4	2.7	▲ 0.3	1.0	5.4	13.3	1.6
宮崎	2.6	2.0	2.9	0.8	2.0	4.8	16.2	2.1
鹿児島	1.4	0.6	1.1	▲ 0.2	0.7	5.5	15.7	1.6
沖縄	2.7	1.5	2.7	▲ 0.2	2.8	6.4	25.9	1.9

表30－1　受診延日数

（単位：万日）

	総　計	医科計			歯科	訪問看護療養	調剤
			医科入院	医科入院外			
全国計	248,257	203,142	44,049	159,093	40,104	5,010	88,759
北海道	10,142	8,482	2,593	5,889	1,509	151	3,566
青森	2,363	2,030	459	1,571	301	32	978
岩手	2,170	1,825	442	1,383	320	25	859
宮城	4,175	3,447	714	2,733	667	61	1,693
秋田	1,832	1,563	404	1,159	254	15	739
山形	2,119	1,797	406	1,392	300	22	800
福島	3,297	2,751	612	2,138	513	34	1,243
茨城	4,893	4,004	853	3,151	820	70	1,847
栃木	3,653	3,018	618	2,399	584	51	1,274
群馬	3,769	3,101	695	2,406	599	70	1,175
埼玉	12,743	10,184	1,892	8,292	2,294	265	4,887
千葉	10,832	8,685	1,740	6,945	1,961	187	4,054
東京	27,702	22,110	3,597	18,513	5,020	572	10,833
神奈川	16,696	13,466	2,233	11,233	2,914	316	6,888
新潟	3,863	3,189	746	2,443	634	40	1,534
富山	1,927	1,619	451	1,168	285	23	597
石川	2,133	1,798	487	1,311	287	48	662
福井	1,422	1,208	303	905	191	23	392
山梨	1,545	1,281	294	987	246	19	567
長野	3,635	3,007	668	2,340	585	43	1,330
岐阜	3,895	3,151	547	2,604	658	86	1,388
静岡	6,747	5,584	1,055	4,529	1,067	95	2,577
愛知	14,832	11,909	2,018	9,890	2,552	371	5,071
三重	3,465	2,884	567	2,317	523	58	1,196
滋賀	2,426	1,991	410	1,581	395	40	892
京都	4,976	4,084	900	3,184	775	117	1,501
大阪	19,716	15,513	3,110	12,403	3,398	804	6,271
兵庫	11,315	9,275	1,883	7,392	1,797	244	4,026
奈良	2,599	2,129	455	1,674	409	61	824
和歌山	2,037	1,703	360	1,343	277	57	596
鳥取	1,096	918	241	677	160	17	371
島根	1,334	1,143	287	855	175	16	515
岡山	3,791	3,147	763	2,384	591	54	1,175
広島	5,998	4,981	1,147	3,834	910	107	2,097
山口	3,051	2,595	740	1,855	421	34	1,067
徳島	1,683	1,412	416	996	242	28	463
香川	2,122	1,771	405	1,366	314	37	691
愛媛	2,865	2,396	578	1,819	411	58	869
高知	1,551	1,330	475	855	195	25	450
福岡	11,841	9,689	2,552	7,138	1,869	282	4,111
佐賀	1,952	1,658	456	1,202	265	30	708
長崎	3,046	2,597	772	1,825	412	37	1,030
熊本	3,999	3,383	998	2,385	546	70	1,258
大分	2,453	2,111	618	1,493	300	42	838
宮崎	2,343	1,994	529	1,465	306	43	829
鹿児島	3,699	3,158	988	2,170	487	54	1,180
沖縄	2,513	2,073	575	1,498	365	75	850

注1.　医療機関所在地の都道府県で、都道府県別の分類を行っている。
注2.　診療実日数を取りまとめている。調剤については、処方せん枚数（受付回数）を取りまとめている。
注3.　総計については、調剤の処方せん枚数（受付回数）を含めずに計上している。

表30－2　受診延日数の伸び率（対前年同期比）

（単位：%）

	総　計	医科計			歯科	訪問看護療養	調剤
			医科入院	医科入院外			
全国計	2.0	2.0	2.3	1.9	0.7	17.7	6.0
北海道	1.8	2.0	2.1	1.9	▲ 0.6	15.5	5.5
青森	2.1	2.3	4.3	1.7	▲ 0.6	13.3	4.7
岩手	0.8	0.9	1.0	0.9	▲ 0.4	10.0	3.4
宮城	2.2	2.3	3.6	2.0	0.2	18.1	5.7
秋田	▲ 0.3	▲ 0.2	0.6	▲ 0.5	▲ 1.2	9.9	2.4
山形	0.3	0.3	1.4	▲ 0.0	▲ 0.4	9.6	3.9
福島	0.8	0.7	1.7	0.5	▲ 0.1	28.4	4.6
茨城	2.0	2.1	2.9	1.8	▲ 0.0	24.8	5.3
栃木	1.7	1.6	1.6	1.6	0.2	25.5	5.1
群馬	1.5	1.4	1.0	1.5	0.3	20.4	6.0
埼玉	2.7	2.7	2.8	2.7	0.7	25.0	7.7
千葉	2.7	2.8	2.6	2.9	0.7	23.0	7.0
東京	3.2	3.4	3.1	3.4	1.4	16.3	8.2
神奈川	3.2	3.4	4.1	3.2	1.2	18.1	7.1
新潟	1.1	1.1	0.2	1.4	0.1	12.5	4.2
富山	1.0	0.9	0.7	0.9	0.8	17.7	4.9
石川	1.4	1.5	1.8	1.4	▲ 0.8	9.2	6.2
福井	0.6	0.7	▲ 0.1	1.0	▲ 0.5	5.3	5.9
山梨	1.4	1.4	0.9	1.6	0.6	14.1	4.6
長野	1.6	1.5	2.4	1.3	0.8	16.8	5.2
岐阜	1.9	1.8	1.3	1.9	0.2	21.2	6.6
静岡	1.5	1.4	3.0	1.1	0.1	28.3	5.2
愛知	2.9	2.9	4.1	2.6	1.1	18.2	8.1
三重	1.4	1.4	2.8	1.0	0.3	15.0	4.9
滋賀	2.6	2.6	3.2	2.4	0.9	21.5	6.8
京都	1.1	0.7	2.1	0.3	1.0	17.2	5.4
大阪	2.2	1.7	3.5	1.3	1.1	18.3	6.0
兵庫	1.9	1.8	2.5	1.7	1.0	14.0	5.4
奈良	1.5	1.4	1.5	1.3	0.8	13.8	6.3
和歌山	1.0	0.8	▲ 0.4	1.1	0.1	14.5	5.2
鳥取	1.9	2.0	0.7	2.5	0.5	5.6	5.6
島根	1.1	1.1	1.1	1.2	▲ 0.1	7.7	3.8
岡山	1.1	1.0	2.2	0.6	0.7	13.5	4.4
広島	1.4	1.3	3.1	0.7	1.0	15.5	4.1
山口	0.8	0.7	0.4	0.9	0.5	7.6	3.3
徳島	1.3	1.4	3.4	0.5	0.3	10.1	7.3
香川	1.3	1.1	0.2	1.4	1.2	15.3	4.5
愛媛	1.5	1.4	▲ 0.1	1.9	0.2	14.1	6.3
高知	1.0	0.9	1.9	0.4	0.5	11.5	2.8
福岡	1.9	1.7	2.0	1.5	1.0	17.7	4.7
佐賀	0.9	0.9	0.6	1.0	0.1	12.1	3.3
長崎	0.8	0.8	1.6	0.5	▲ 0.3	12.4	2.9
熊本	1.4	1.0	1.5	0.8	1.2	22.8	4.2
大分	1.4	1.5	1.8	1.4	▲ 0.6	12.7	4.4
宮崎	1.4	1.2	0.6	1.4	0.7	15.7	3.9
鹿児島	0.6	0.5	0.1	0.7	▲ 0.3	14.9	4.7
沖縄	2.3	1.8	3.2	1.2	1.6	26.4	4.9

表31-1　１日当たり医療費

（単位：円）

	総　計	医科計			歯科	調剤	訪問看護療養	（参考）医科入院外＋調剤
			医科入院	医科入院外				
全国計	19,046	17,267	42,382	10,314	8,210	9,360	12,119	15,535
北海道	22,255	20,183	39,443	11,703	8,783	11,026	12,911	18,378
青森	19,410	16,441	39,174	9,798	8,281	9,787	13,403	15,892
岩手	19,520	16,748	37,422	10,143	8,410	10,205	13,377	16,482
宮城	19,645	17,380	43,860	10,469	7,978	9,451	12,997	16,320
秋田	20,194	17,037	37,901	9,764	8,968	10,700	11,990	16,587
山形	18,758	16,455	39,700	9,679	8,259	9,280	12,827	15,011
福島	18,986	16,792	39,744	10,219	7,803	9,657	11,996	15,832
茨城	19,183	16,917	40,495	10,536	7,802	10,227	12,147	16,529
栃木	18,830	17,268	42,454	10,778	7,402	9,244	11,319	15,684
群馬	18,617	17,325	40,852	10,530	7,319	9,537	12,334	15,190
埼玉	17,860	16,022	43,484	9,755	7,472	9,024	12,029	15,073
千葉	19,124	17,373	44,553	10,565	8,018	9,436	12,256	16,073
東京	19,003	17,296	50,627	10,819	7,999	8,973	11,607	16,070
神奈川	18,622	16,336	48,907	9,862	8,352	9,085	12,741	15,432
新潟	19,146	16,943	39,167	10,161	8,238	9,259	12,560	15,976
富山	20,197	18,498	38,650	10,723	7,970	10,671	14,423	16,174
石川	20,435	18,609	39,646	10,800	8,105	10,765	14,261	16,233
福井	19,554	18,069	39,738	10,818	8,109	10,674	11,011	15,443
山梨	18,329	16,322	38,334	9,777	7,927	9,233	12,605	15,077
長野	20,320	18,200	45,079	10,528	8,159	10,380	12,906	16,427
岐阜	17,883	16,102	45,378	9,958	8,264	8,919	12,785	14,711
静岡	18,979	17,136	44,795	10,694	7,729	8,850	13,625	15,729
愛知	18,195	16,683	47,226	10,450	8,572	8,750	13,329	14,936
三重	17,625	15,664	41,143	9,423	8,068	9,151	12,487	14,150
滋賀	19,392	17,362	45,823	9,990	7,925	9,926	12,215	15,591
京都	20,286	18,753	47,095	10,742	8,564	10,897	11,624	15,880
大阪	18,867	17,595	46,381	10,377	8,821	9,521	11,610	15,191
兵庫	18,741	16,871	44,163	9,920	8,678	9,249	11,332	14,957
奈良	19,600	18,768	44,888	11,667	7,900	8,577	11,228	15,887
和歌山	18,453	16,872	41,847	10,172	8,137	9,951	11,777	14,588
鳥取	20,648	18,910	42,481	10,507	8,215	10,061	11,960	16,028
島根	19,681	17,192	39,470	9,705	8,516	9,597	11,170	15,481
岡山	20,059	18,938	43,041	11,228	9,101	8,903	11,352	15,617
広島	18,711	16,810	39,766	9,941	8,633	9,256	11,607	15,003
山口	18,559	16,636	34,763	9,404	8,105	9,003	12,202	14,584
徳島	19,196	17,870	35,196	10,627	8,395	10,162	11,649	15,352
香川	18,500	16,442	38,463	9,908	8,748	10,043	12,120	14,989
愛媛	18,693	17,166	38,803	10,292	7,740	9,880	11,448	15,011
高知	20,900	19,123	34,826	10,410	8,224	11,246	12,128	16,326
福岡	18,628	17,232	38,713	9,553	8,074	8,536	12,091	14,469
佐賀	17,726	16,031	34,546	9,009	7,621	8,024	11,085	13,735
長崎	18,663	16,680	34,189	9,271	8,324	9,388	11,627	14,568
熊本	18,699	17,268	34,808	9,928	8,166	8,801	11,819	14,571
大分	19,888	17,865	36,298	10,241	8,145	9,721	11,747	15,694
宮崎	18,249	16,245	33,914	9,869	8,128	8,901	11,644	14,903
鹿児島	19,034	17,646	34,164	10,129	7,442	8,828	11,859	14,928
沖縄	20,895	19,421	41,636	10,896	8,231	9,788	12,372	16,451

注1.　医療機関所在地の都道府県で、都道府県別の分類を行っている。

注2.　１日当たり医療費は医療費の総額を受診延日数（調剤では総処方せん枚数（総受付回数）、訪問看護療養では総実日数）で除して得た値である。

「医科入院外＋調剤」の１日当たり医療費は医科入院外と調剤の医療費の合計を医科入院外の受診延日数で除して得た値である。

注3.　医療費には、入院時食事療養の費用額及び入院時生活療養の費用額を含んでいる。医科分は医科入院へ、歯科分は歯科へ含めている。

表31-2　１日当たり医療費の伸び率（対前年同期比）

（単位：%）

	総　計	医科計			歯科	調剤	訪問看護療養	（参考）医科入院外＋調剤
			医科入院	医科入院外				
全国計	0.8	0.2	0.8	▲ 0.8	1.2	▲ 0.5	1.6	0.6
北海道	0.8	0.4	0.8	▲ 0.2	0.6	▲ 1.7	2.9	0.5
青森	1.4	1.3	1.3	▲ 0.3	1.0	▲ 1.3	0.9	0.4
岩手	0.7	0.2	0.9	▲ 0.7	0.7	▲ 0.4	0.1	0.4
宮城	1.5	1.0	1.6	▲ 0.6	1.6	▲ 0.5	5.5	0.7
秋田	1.7	1.3	1.7	0.0	0.8	0.2	0.0	1.3
山形	1.3	0.8	0.6	0.2	0.4	▲ 0.3	▲ 0.5	1.4
福島	0.6	0.0	0.7	▲ 1.5	0.6	▲ 1.1	0.7	0.0
茨城	1.1	0.7	1.6	▲ 0.8	1.3	▲ 1.1	▲ 0.9	0.3
栃木	1.0	0.5	1.5	▲ 0.5	1.4	▲ 0.2	▲ 4.3	0.6
群馬	0.1	▲ 0.9	▲ 0.1	▲ 1.4	1.1	▲ 0.2	0.6	0.3
埼玉	0.5	▲ 0.5	0.2	▲ 1.3	1.1	▲ 1.0	0.8	0.4
千葉	0.7	0.0	0.4	▲ 0.1	1.3	▲ 1.5	1.9	0.7
東京	0.6	▲ 0.4	▲ 0.2	▲ 0.5	1.8	▲ 1.2	2.5	0.7
神奈川	0.9	0.1	0.0	▲ 0.4	1.0	▲ 0.8	1.4	0.8
新潟	1.1	0.4	2.0	▲ 0.6	1.1	0.2	0.7	0.7
富山	1.2	0.7	1.7	▲ 0.6	0.8	▲ 0.0	9.0	0.9
石川	1.6	0.9	3.0	▲ 2.0	1.6	▲ 0.9	2.6	▲ 0.1
福井	0.4	▲ 0.4	1.5	▲ 2.0	0.7	▲ 0.2	▲ 0.6	▲ 0.1
山梨	▲ 0.5	▲ 1.3	▲ 1.5	▲ 0.7	0.3	▲ 0.8	5.7	0.3
長野	1.0	0.4	1.6	▲ 1.8	1.6	▲ 0.3	0.6	0.0
岐阜	0.5	▲ 0.5	1.2	▲ 1.8	0.8	▲ 0.0	0.9	0.2
静岡	1.6	1.0	1.1	▲ 0.2	1.2	0.1	4.8	1.2
愛知	1.3	0.5	1.6	▲ 1.3	1.3	▲ 0.8	1.2	0.4
三重	1.2	0.4	0.8	▲ 1.1	1.2	0.7	1.5	0.7
滋賀	1.0	0.1	1.1	▲ 1.6	2.3	▲ 0.3	4.7	0.3
京都	0.6	0.1	▲ 0.3	▲ 0.8	1.2	▲ 0.8	2.3	0.8
大阪	0.6	0.0	▲ 0.4	▲ 1.0	1.0	▲ 0.4	2.2	0.6
兵庫	0.6	▲ 0.0	0.4	▲ 1.1	1.2	▲ 0.1	0.0	0.5
奈良	0.1	▲ 0.6	▲ 0.2	▲ 1.1	0.7	▲ 0.5	2.9	0.3
和歌山	▲ 0.0	▲ 0.7	0.7	▲ 1.1	0.2	▲ 0.9	0.7	0.1
鳥取	1.1	0.9	2.5	0.0	0.6	▲ 1.9	0.8	0.4
島根	1.0	0.5	1.4	▲ 0.6	0.6	▲ 0.0	▲ 0.6	0.6
岡山	1.4	1.2	1.6	▲ 0.4	1.5	▲ 0.7	0.7	0.6
広島	1.3	1.0	1.2	▲ 0.7	0.6	0.2	3.7	0.7
山口	1.0	0.5	1.2	▲ 0.2	1.0	0.5	0.5	0.9
徳島	1.7	1.2	1.3	▲ 0.9	0.4	▲ 0.6	▲ 0.4	1.2
香川	0.4	0.1	2.0	▲ 1.3	1.3	▲ 1.3	0.7	▲ 0.3
愛媛	0.3	▲ 0.3	1.9	▲ 1.6	1.1	▲ 1.5	▲ 0.8	▲ 0.3
高知	1.0	0.8	0.7	▲ 0.4	0.7	0.5	0.8	0.7
福岡	0.9	0.3	1.2	▲ 1.4	1.5	1.0	0.3	0.4
佐賀	▲ 0.4	▲ 1.2	▲ 0.5	▲ 1.9	0.8	0.9	▲ 1.2	▲ 0.2
長崎	1.4	1.0	1.2	▲ 0.2	1.6	0.8	0.1	1.0
熊本	0.4	▲ 0.3	0.2	▲ 1.6	2.1	1.4	1.3	0.4
大分	0.7	▲ 0.0	0.9	▲ 1.7	1.5	0.9	0.5	0.2
宮崎	1.2	0.8	2.2	▲ 0.5	1.3	0.9	0.4	0.8
鹿児島	0.9	0.1	1.1	▲ 0.9	1.0	0.8	0.7	0.9
沖縄	0.3	▲ 0.3	▲ 0.5	▲ 1.5	1.2	1.4	▲ 0.4	0.7

Ⅳ 【参考】 推計平均在院日数等

	推計新規入院件数		推計平均在院日数		1日当たり医療費（医科入院）		推計1入院当たり医療費	
	（万件）	（対前年同期比）（%）	（日）	（対前年同期比）（%）	（円）	（対前年同期比）（%）	（万円）	（対前年同期比）（%）
全国計	1,532.2	3.0	28.7	▲ 0.7	42,382	0.8	121.8	0.1
北海道	78.3	4.8	33.1	▲ 2.6	39,443	0.8	130.7	▲ 1.8
青森	14.9	2.7	30.9	1.5	39,174	1.3	120.9	2.8
岩手	14.2	1.7	31.2	▲ 0.8	37,422	0.9	116.9	0.1
宮城	27.4	4.6	26.0	▲ 0.9	43,860	1.6	114.2	0.6
秋田	12.2	2.4	33.2	▲ 1.7	37,901	1.7	125.7	▲ 0.1
山形	13.1	3.6	31.0	▲ 2.1	39,700	0.6	123.1	▲ 1.6
福島	21.8	3.1	28.1	▲ 1.4	39,744	0.7	111.7	▲ 0.7
茨城	30.3	3.1	28.2	▲ 0.2	40,495	1.6	114.2	1.4
栃木	21.6	2.6	28.6	▲ 1.0	42,454	1.5	121.6	0.5
群馬	23.2	0.3	29.9	0.7	40,852	▲ 0.1	122.1	0.5
埼玉	68.2	3.0	27.7	▲ 0.1	43,484	0.2	120.6	0.1
千葉	64.7	3.5	26.9	▲ 0.9	44,553	0.4	119.9	▲ 0.5
東京	155.2	2.6	23.2	0.5	50,627	▲ 0.2	117.3	0.2
神奈川	93.7	2.0	23.8	2.1	48,907	0.0	116.5	2.1
新潟	23.8	0.9	31.3	▲ 0.7	39,167	2.0	122.5	1.4
富山	14.1	0.5	31.9	0.2	38,650	1.7	123.2	2.0
石川	15.5	4.5	31.4	▲ 2.6	39,646	3.0	124.3	0.3
福井	10.2	1.8	29.8	▲ 1.8	39,738	1.5	118.4	▲ 0.4
山梨	9.4	▲ 1.0	31.3	1.9	38,334	▲ 1.5	120.1	0.4
長野	25.4	3.3	26.3	▲ 0.9	45,079	1.6	118.7	0.7
岐阜	22.0	▲ 1.0	24.8	2.3	45,378	1.2	112.7	3.5
静岡	38.6	2.9	27.3	0.1	44,795	1.1	122.3	1.2
愛知	84.7	4.2	23.8	▲ 0.0	47,226	1.6	112.6	1.6
三重	19.7	3.2	28.8	▲ 0.5	41,143	0.8	118.7	0.3
滋賀	16.0	3.4	25.6	▲ 0.1	45,823	1.1	117.3	1.0
京都	33.2	2.6	27.1	▲ 0.5	47,095	▲ 0.3	127.8	▲ 0.9
大阪	116.9	4.1	26.6	▲ 0.5	46,381	▲ 0.4	123.4	▲ 0.9
兵庫	67.1	3.9	28.1	▲ 1.4	44,163	0.4	123.9	▲ 1.0
奈良	16.9	3.3	27.0	▲ 1.7	44,888	▲ 0.2	121.2	▲ 1.9
和歌山	12.6	▲ 1.8	28.7	1.4	41,847	0.7	119.9	2.1
鳥取	8.2	2.2	29.3	▲ 1.5	42,481	2.5	124.6	1.0
島根	9.3	3.2	30.8	▲ 2.0	39,470	1.4	121.4	▲ 0.7
岡山	27.5	3.9	27.7	▲ 1.7	43,041	1.6	119.3	▲ 0.1
広島	36.6	3.4	31.4	▲ 0.3	39,766	1.2	124.7	0.9
山口	18.3	0.8	40.5	▲ 0.4	34,763	1.2	140.7	0.8
徳島	11.1	4.3	37.7	▲ 0.9	35,196	1.3	132.6	0.4
香川	12.8	3.9	31.6	▲ 3.5	38,463	2.0	121.6	▲ 1.6
愛媛	19.1	3.6	30.3	▲ 3.6	38,803	1.9	117.6	▲ 1.7
高知	11.4	2.1	41.5	▲ 0.2	34,826	0.7	144.6	0.5
福岡	75.0	3.7	34.0	▲ 1.6	38,713	1.2	131.8	▲ 0.4
佐賀	12.0	1.9	37.8	▲ 1.3	34,546	▲ 0.5	130.7	▲ 1.8
長崎	20.7	2.3	37.4	▲ 0.7	34,189	1.2	127.8	0.5
熊本	26.6	2.9	37.5	▲ 1.3	34,808	0.2	130.7	▲ 1.1
大分	19.9	1.5	31.0	0.2	36,298	0.9	112.6	1.1
宮崎	15.3	2.5	34.6	▲ 1.8	33,914	2.2	117.3	0.4
鹿児島	25.0	1.6	39.5	▲ 1.5	34,164	1.1	135.0	▲ 0.5
沖縄	18.9	4.9	30.4	▲ 1.6	41,636	▲ 0.5	126.5	▲ 2.1

注1.　都道府県別概算医療費は医療機関所在地の都道府県で分類を行っている。
注2.　医療費には入院時食事療養及び入院時生活療養の費用額が含まれる。
注3.　推計平均在院日数は入院の1件当たり日数から算定した値である。
注4.　推計新規入院件数は入院受診延日数を推計平均在院日数で除して得た値である。
注5.　推計1入院当たり医療費は推計平均在院日数に1日当たり医療費（医科入院）を乗じて得た値である。

ひと、くらし、みらいのために
厚生労働省
Ministry of Health, Labour and Welfare

中医協 総－3参考3
6. 9. 11

Press Release

令和６年９月３日
【照会先】
保険局 調査課
課長 鈴木 健二 （内線3291）
課長補佐 竹本 隆 （内線3375）
（代表電話）03(5253)1111
（直通電話）03(3595)2579

報道関係者 各位

「令和５年度 医科医療費（電算処理分）の動向」を公表します
～医科医療費（電算処理分）の年度集計結果～

厚生労働省では、毎月、医科（入院・入院外）医療費の動向等を迅速に把握するため、電算処理分のレセプトを集計した「医科医療費(電算処理分)の動向」を公表していますが、このたび、令和５年度の集計結果がまとまりましたので公表します。

本調査は、医科レセプトデータを集約することで、医科医療費の動向等を迅速に明らかにし、医療保険行政のための基礎資料を得ることを目的としたものです。

【調査結果のポイント】

○ 令和５年度の医科医療費（電算処理分に限る。以下同様。）の伸び率（対前年度比。以下同様。）は+3.7%で、受診延日数の伸び率は+2.8%、１日当たり医療費の伸び率は+0.9%であった。（→P.2、P.3、P.5 他）

○ 制度別に医科医療費の伸び率をみると、被用者保険は+4.5%、国民健康保険は▲1.1%、後期高齢者医療制度は+5.8%、公費は+4.1%であった。（→P.2）

○ 医療機関種類別に医科医療費の伸び率をみると、大学病院は+8.0%、公的病院は+5.8%、法人病院は+2.7%、医科診療所は+2.0%であり、病床数 200 床未満の医科病院では+2.7%、200 床以上の医科病院では+5.2%であった。（→P.19）

○ 都道府県別に医科医療費の伸び率をみると、滋賀県が+5.5%と最も大きく、佐賀県が+0.8%と最も小さかった。（→P.36）

○ 年齢階級別（5 歳階級）に医科医療費の伸び率をみると、5 歳以上 10 歳未満が+10.3%と最も大きく、70 歳以上 75 歳未満が▲2.1%と最も小さかった。（→P.53）

○ 疾病分類別に前年度の医療費の割合が高かった傷病の医科医療費の伸び率をみると、循環器系の疾患が+3.4%、新生物が+6.3%、筋骨格系及び結合組織の疾患が+4.8%、腎尿路生殖器系の疾患が+2.9%、損傷、中毒及びその他の外因の影響が+6.8%、また、呼吸器系の疾患が+19.0%であった。（→P.70）

○ 診療内容別に前年度の医療費の割合が高かった診療内容の医科医療費の伸び率をみると、入院基本料、特定入院料等が+2.1%、DPC 包括部分が+8.5%、薬剤料が+7.5%、検査・病理診断が+0.3%、手術・麻酔が+6.0%であった。（→P.87）

「令和５年度　医科医療費（電算処理分）の動向」は、厚生労働省のホームページにも掲載しています。
ホームページアドレス（https://www.mhlw.go.jp/bunya/iryouhoken/database/）

【調査概要】

調査方法　「高齢者の医療の確保に関する法律」に基づく行政記録情報である「匿名レセプト情報・匿名特定健診等情報データベース（ＮＤＢ）」から医科診療報酬明細書情報の提供を受け、集計・分析を行う。

調査対象　「匿名レセプト情報・匿名特定健診等情報データベース（ＮＤＢ）」から提供された令和５年度の医科診療報酬明細書情報　合計約 11.0 億件分

医科医療費（電算処理分）の動向

厚生労働省保険局調査課

目次

	シート番号
医科医療費等の全数と電算処理分の比較	1
Ⅰ. 制度別 医科医療費	
Ⅰ-1-1. 医療費	2
Ⅰ-1-2. 受診延日数	3
Ⅰ-1-3. 件数	4
Ⅰ-1-4. 1日当たり医療費	5
Ⅰ-1-5. 1件当たり日数	6
Ⅰ-2-1. 入院 医療費	7
Ⅰ-2-2. 入院 受診延日数	8
Ⅰ-2-3. 入院 件数	9
Ⅰ-2-4. 入院 1日当たり医療費	10
Ⅰ-2-5. 入院 1件当たり日数	11
Ⅰ-2-6. 入院 推計新規入院件数	12
Ⅰ-2-7. 入院 推計平均在院日数	13
Ⅰ-3-1. 入院外 医療費	14
Ⅰ-3-2. 入院外 受診延日数	15
Ⅰ-3-3. 入院外 件数	16
Ⅰ-3-4. 入院外 1日当たり医療費	17
Ⅰ-3-5. 入院外 1件当たり日数	18
Ⅱ. 医療機関種類別 医科医療費	
Ⅱ-1-1. 医療費	19
Ⅱ-1-2. 受診延日数	20
Ⅱ-1-3. 件数	21
Ⅱ-1-4. 1日当たり医療費	22
Ⅱ-1-5. 1件当たり日数	23
Ⅱ-2-1. 入院 医療費	24
Ⅱ-2-2. 入院 受診延日数	25
Ⅱ-2-3. 入院 件数	26
Ⅱ-2-4. 入院 1日当たり医療費	27
Ⅱ-2-5. 入院 1件当たり日数	28
Ⅱ-2-6. 入院 推計新規入院件数	29
Ⅱ-2-7. 入院 推計平均在院日数	30
Ⅱ-3-1. 入院外 医療費	31
Ⅱ-3-2. 入院外 受診延日数	32
Ⅱ-3-3. 入院外 件数	33
Ⅱ-3-4. 入院外 1日当たり医療費	34
Ⅱ-3-5. 入院外 1件当たり日数	35
Ⅲ. 都道府県別 医科医療費	
Ⅲ-1-1. 医療費	36
Ⅲ-1-2. 受診延日数	37
Ⅲ-1-3. 件数	38
Ⅲ-1-4. 1日当たり医療費	39
Ⅲ-1-5. 1件当たり日数	40
Ⅲ-2-1. 入院 医療費	41
Ⅲ-2-2. 入院 受診延日数	42
Ⅲ-2-3. 入院 件数	43
Ⅲ-2-4. 入院 1日当たり医療費	44
Ⅲ-2-5. 入院 1件当たり日数	45
Ⅲ-2-6. 入院 推計新規入院件数	46
Ⅲ-2-7. 入院 推計平均在院日数	47
Ⅲ-3-1. 入院外 医療費	48
Ⅲ-3-2. 入院外 受診延日数	49
Ⅲ-3-3. 入院外 件数	50
Ⅲ-3-4. 入院外 1日当たり医療費	51
Ⅲ-3-5. 入院外 1件当たり日数	52
Ⅳ. 年齢階級別 医科医療費	
Ⅳ-1-1. 医療費	53
Ⅳ-1-2. 受診延日数	54
Ⅳ-1-3. 件数	55
Ⅳ-1-4. 1日当たり医療費	56
Ⅳ-1-5. 1件当たり日数	57
Ⅳ-2-1. 入院 医療費	58
Ⅳ-2-2. 入院 受診延日数	59
Ⅳ-2-3. 入院 件数	60
Ⅳ-2-4. 入院 1日当たり医療費	61
Ⅳ-2-5. 入院 1件当たり日数	62
Ⅳ-2-6. 入院 推計新規入院件数	63
Ⅳ-2-7. 入院 推計平均在院日数	64
Ⅳ-3-1. 入院外 医療費	65
Ⅳ-3-2. 入院外 受診延日数	66
Ⅳ-3-3. 入院外 件数	67
Ⅳ-3-4. 入院外 1日当たり医療費	68
Ⅳ-3-5. 入院外 1件当たり日数	69
Ⅴ. 疾病分類別 医科医療費	
Ⅴ-1-1. 医療費	70
Ⅴ-1-2. 受診延日数	71
Ⅴ-1-3. 件数	72
Ⅴ-1-4. 1日当たり医療費	73
Ⅴ-1-5. 1件当たり日数	74
Ⅴ-2-1. 入院 医療費	75
Ⅴ-2-2. 入院 受診延日数	76
Ⅴ-2-3. 入院 件数	77
Ⅴ-2-4. 入院 1日当たり医療費	78
Ⅴ-2-5. 入院 1件当たり日数	79
Ⅴ-2-6. 入院 推計新規入院件数	80
Ⅴ-2-7. 入院 推計平均在院日数	81
Ⅴ-3-1. 入院外 医療費	82
Ⅴ-3-2. 入院外 受診延日数	83
Ⅴ-3-3. 入院外 件数	84
Ⅴ-3-4. 入院外 1日当たり医療費	85
Ⅴ-3-5. 入院外 1件当たり日数	86
Ⅵ. 診療内容別 医科医療費	
Ⅵ-1. 医療費	87
Ⅵ-2. 入院 医療費	88
Ⅵ-3. 入院外 医療費	89

医科医療費等の全数と電算処理分の比較

		実数					対前年度比（%）				
		令和元年度	令和2年度	令和3年度	令和4年度	令和5年度	令和元年度	令和2年度	令和3年度	令和4年度	令和5年度
全数	総数										
	医療費（億円）	324,991	313,308	328,758	343,450	350,768	2.0	▲ 3.6	4.9	4.5	2.1
	日数（万日）	207,919	188,985	195,046	199,209	203,142	▲ 1.2	▲ 9.1	3.2	2.1	2.0
	件数（万件）	107,889	98,481	103,455	107,778	111,220	▲ 0.3	▲ 8.7	5.1	4.2	3.2
	1日当たり医療費（千円）	15.6	16.6	16.9	17.2	17.3	3.2	6.1	1.7	2.3	0.2
	1件当たり日数（日）	1.9	1.9	1.9	1.8	1.8	▲ 0.9	▲ 0.4	▲ 1.8	▲ 2.0	▲ 1.2
	入院										
	医療費（億円）	176,449	171,148	175,917	181,055	186,685	2.0	▲ 3.0	2.8	2.9	3.1
	日数（万日）	46,569	43,969	43,516	43,050	44,049	▲ 0.3	▲ 5.6	▲ 1.0	▲ 1.1	2.3
	件数（万件）	3,043	2,879	2,863	2,854	2,926	▲ 0.4	▲ 5.4	▲ 0.6	▲ 0.3	2.5
	1日当たり医療費（千円）	37.9	38.9	40.4	42.1	42.4	2.3	2.7	3.9	4.0	0.8
	1件当たり日数（日）	15.3	15.3	15.2	15.1	15.1	0.1	▲ 0.2	▲ 0.5	▲ 0.8	▲ 0.2
	推計新規入院件数（万件）	1,567.7	1,482.0	1,480.9	1,487.7	1,532.2	▲ 0.3	▲ 5.5	▲ 0.1	0.5	3.0
	推計平均在院日数（日）	29.7	29.7	29.4	28.9	28.7	▲ 0.0	▲ 0.1	▲ 1.0	▲ 1.5	▲ 0.7
	入院外										
	医療費（億円）	148,542	142,160	152,842	162,395	164,083	2.0	▲ 4.3	7.5	6.3	1.0
	日数（万日）	161,350	145,016	151,530	156,159	159,093	▲ 1.4	▲ 10.1	4.5	3.1	1.9
	件数（万件）	104,846	95,602	100,592	104,924	108,293	▲ 0.3	▲ 8.8	5.2	4.3	3.2
	1日当たり医療費（千円）	9.2	9.8	10.1	10.4	10.3	3.5	6.5	2.9	3.1	▲ 0.8
	1件当たり日数（日）	1.5	1.5	1.5	1.5	1.5	▲ 1.2	▲ 1.4	▲ 0.7	▲ 1.2	▲ 1.3
電算処理分	総数										
	医療費（億円）	313,493	301,073	316,254	329,691	341,989	2.3	▲ 4.0	5.0	4.2	3.7
	日数（万日）	203,535	184,902	191,232	195,137	200,551	▲ 1.0	▲ 9.2	3.4	2.0	2.8
	件数（万件）	106,141	96,915	102,049	106,356	110,276	▲ 0.1	▲ 8.7	5.3	4.2	3.7
	1日当たり医療費（千円）	15.4	16.3	16.5	16.9	17.1	3.3	5.7	1.6	2.2	0.9
	1件当たり日数（日）	1.9	1.9	1.9	1.8	1.8	▲ 0.9	▲ 0.5	▲ 1.8	▲ 2.1	▲ 0.9
	入院										
	医療費（億円）	167,987	161,853	166,441	170,638	179,916	2.3	▲ 3.7	2.8	2.5	5.4
	日数（万日）	45,076	42,344	41,988	41,294	42,967	▲ 0.1	▲ 6.1	▲ 0.8	▲ 1.7	4.1
	件数（万件）	2,941	2,704	2,734	2,725	2,855	▲ 0.2	▲ 8.1	1.1	▲ 0.3	4.8
	1日当たり医療費（千円）	37.3	38.2	39.6	41.3	41.9	2.4	2.6	3.7	4.2	1.3
	1件当たり日数（日）	15.3	15.7	15.4	15.2	15.0	0.1	2.2	▲ 1.9	▲ 1.3	▲ 0.7
	推計新規入院件数（万件）	1,513.2	1,355.9	1,399.4	1,414.2	1,495.4	▲ 0.1	▲ 10.4	3.2	1.1	5.7
	推計平均在院日数（日）	29.8	31.2	30.0	29.2	28.7	0.0	4.8	▲ 3.9	▲ 2.7	▲ 1.6
	入院外										
	医療費（億円）	145,506	139,219	149,813	159,053	162,073	2.2	▲ 4.3	7.6	6.2	1.9
	日数（万日）	158,459	142,557	149,245	153,843	157,583	▲ 1.2	▲ 10.0	4.7	3.1	2.4
	件数（万件）	103,200	94,212	99,316	103,631	107,421	▲ 0.1	▲ 8.7	5.4	4.3	3.7
	1日当たり医療費（千円）	9.2	9.8	10.0	10.3	10.3	3.5	6.4	2.8	3.0	▲ 0.5
	1件当たり日数（日）	1.5	1.5	1.5	1.5	1.5	▲ 1.1	▲ 1.5	▲ 0.7	▲ 1.2	▲ 1.2
電算化率	総数										
	医療費（%）	96.5	96.1	96.2	96.0	97.5	0.3	▲ 0.4	0.1	▲ 0.2	1.6
	日数（%）	97.9	97.8	98.0	98.0	98.7	0.2	▲ 0.1	0.2	▲ 0.1	0.8
	件数（%）	98.4	98.4	98.6	98.7	99.2	0.2	0.0	0.2	0.0	0.5
	入院										
	医療費（%）	95.2	94.6	94.6	94.2	96.4	0.3	▲ 0.7	0.0	▲ 0.4	2.3
	日数（%）	96.8	96.3	96.5	95.9	97.5	0.2	▲ 0.5	0.2	▲ 0.6	1.7
	件数（%）	96.7	93.9	95.5	95.5	97.6	0.2	▲ 2.8	1.7	▲ 0.0	2.2
	入院外										
	医療費（%）	98.0	97.9	98.0	97.9	98.8	0.2	▲ 0.0	0.1	▲ 0.1	0.9
	日数（%）	98.2	98.3	98.5	98.5	99.1	0.2	0.1	0.2	0.0	0.5
	件数（%）	98.4	98.5	98.7	98.8	99.2	0.2	0.1	0.2	0.0	0.4

注1.「・」は算出できないもの（例：対前年同期比において前年同期の数値がないもの）を表す。
注2.「＊」は前年同期比の伸び率が1000%以上のものを表す。

【表Ⅰ-1-1】医療費（制度別）

	実数（億円）					対前年度比（%）					構成割合 令和5年度 (%)
	令和元年度	令和2年度	令和3年度	令和4年度	令和5年度	令和元年度	令和2年度	令和3年度	令和4年度	令和5年度	
総数	313,493	301,073	316,254	329,691	341,989	2.3	▲ 4.0	5.0	4.2	3.7	100.0
被用者保険	87,208	82,523	90,977	97,847	102,285	2.9	▲ 5.4	10.2	7.6	4.5	29.9
協会一般	48,241	46,119	50,613	53,191	54,606	5.1	▲ 4.4	9.7	5.1	2.7	16.0
本人	26,259	25,771	28,234	29,648	30,525	6.6	▲ 1.9	9.6	5.0	3.0	8.9
家族（未就学者以外）	13,598	12,560	13,358	14,162	14,461	1.3	▲ 7.6	6.4	6.0	2.1	4.2
家族（未就学者）	4,078	3,204	3,923	4,213	4,304	▲ 0.7	▲ 21.4	22.4	7.4	2.2	1.3
高齢受給者（現役並み以外）	3,406	3,634	4,041	4,074	4,148	14.6	6.7	11.2	0.8	1.8	1.2
高齢受給者（現役並み）	900	951	1,056	1,094	1,168	19.8	5.7	11.1	3.6	6.7	0.3
共済組合	8,829	8,296	9,197	11,058	12,627	1.1	▲ 6.0	10.9	20.2	14.2	3.7
本人	4,578	4,511	4,939	6,130	7,183	3.1	▲ 1.5	9.5	24.1	17.2	2.1
家族（未就学者以外）	2,768	2,533	2,734	3,178	3,529	▲ 1.3	▲ 8.5	8.0	16.2	11.1	1.0
家族（未就学者）	1,299	1,069	1,330	1,510	1,594	▲ 0.3	▲ 17.7	24.5	13.5	5.5	0.5
高齢受給者（現役並み以外）	151	147	153	198	273	▲ 2.2	▲ 2.6	4.5	28.8	38.0	0.1
高齢受給者（現役並み）	33	36	39	43	49	8.1	7.7	10.1	8.4	13.6	0.0
組合健保	29,970	27,953	31,006	33,435	34,887	0.2	▲ 6.7	10.9	7.8	4.3	10.2
本人	15,964	15,504	17,083	18,439	19,366	1.1	▲ 2.9	10.2	7.9	5.0	5.7
家族（未就学者以外）	9,414	8,562	9,265	10,050	10,435	▲ 1.0	▲ 9.1	8.2	8.5	3.8	3.1
家族（未就学者）	3,396	2,680	3,318	3,591	3,713	▲ 3.5	▲ 21.1	23.8	8.2	3.4	1.1
高齢受給者（現役並み以外）	851	853	941	945	938	6.9	0.2	10.3	0.4	▲ 0.8	0.3
高齢受給者（現役並み）	345	353	399	410	436	13.3	2.3	12.9	2.7	6.5	0.1
国民健康保険	78,324	74,720	77,656	76,826	75,999	▲ 0.9	▲ 4.6	3.9	▲ 1.1	▲ 1.1	22.2
市町村国保	74,598	71,223	73,856	72,898	72,059	▲ 0.9	▲ 4.5	3.7	▲ 1.3	▲ 1.2	21.1
70歳未満（未就学者以外）	46,483	42,904	43,033	42,417	42,432	▲ 4.2	▲ 7.7	0.3	▲ 1.4	0.0	12.4
未就学者	1,044	797	906	925	916	▲ 6.7	▲ 23.7	13.8	2.1	▲ 1.0	0.3
高齢受給者（現役並み以外）	25,353	25,807	28,048	27,673	26,899	5.6	1.8	8.7	▲ 1.3	▲ 2.8	7.9
高齢受給者（現役並み）	1,718	1,715	1,868	1,882	1,813	4.1	▲ 0.2	8.9	0.7	▲ 3.7	0.5
国保組合	3,726	3,497	3,800	3,928	3,941	0.9	▲ 6.1	8.7	3.4	0.3	1.2
70歳未満（未就学者以外）	2,891	2,705	2,894	3,017	3,049	▲ 0.5	▲ 6.4	7.0	4.3	1.0	0.9
未就学者	258	203	255	272	278	0.0	▲ 21.4	25.7	6.7	2.1	0.1
高齢受給者（現役並み以外）	381	385	419	403	381	6.6	1.1	8.9	▲ 4.0	▲ 5.4	0.1
高齢受給者（現役並み）	195	204	232	236	233	12.7	4.7	13.5	1.8	▲ 1.2	0.1
後期高齢者医療制度	131,575	127,846	131,554	138,573	146,582	3.7	▲ 2.8	2.9	5.3	5.8	42.9
現役並み以外	123,675	120,333	123,771	130,071	137,284	3.7	▲ 2.7	2.9	5.1	5.5	40.1
現役並み	7,899	7,513	7,783	8,502	9,298	4.2	▲ 4.9	3.6	9.2	9.4	2.7
公費	16,387	15,984	16,067	16,445	17,123	2.5	▲ 2.5	0.5	2.4	4.1	5.0

電算処理分

【表Ⅰ-1-2】受診延日数（制度別）

	実数（万日）					対前年度比（%）					構成割合 令和5年度 (%)
	令和元年度	令和2年度	令和3年度	令和4年度	令和5年度	令和元年度	令和2年度	令和3年度	令和4年度	令和5年度	
総数	203,535	184,902	191,232	195,137	200,551	▲ 1.0	▲ 9.2	3.4	2.0	2.8	100.0
被用者保険	72,668	63,949	68,649	72,394	76,531	▲ 0.4	▲ 12.0	7.3	5.5	5.7	38.2
協会一般	38,446	34,357	36,723	37,957	39,157	1.9	▲ 10.6	6.9	3.4	3.2	19.5
本人	20,148	18,863	20,047	20,801	21,184	4.0	▲ 6.4	6.3	3.8	1.8	10.6
家族（未就学者以外）	11,527	10,041	10,500	10,835	11,358	▲ 1.3	▲ 12.9	4.6	3.2	4.8	5.7
家族（未就学者）	4,262	2,876	3,360	3,509	3,833	▲ 3.9	▲ 32.5	16.8	4.5	9.2	1.9
高齢受給者（現役並み以外）	2,008	2,065	2,257	2,239	2,197	10.4	2.8	9.3	▲ 0.8	▲ 1.9	1.1
高齢受給者（現役並み）	502	512	559	572	585	15.9	2.2	9.2	2.2	2.4	0.3
共済組合	8,002	6,994	7,558	8,736	10,144	▲ 1.5	▲ 12.6	8.1	15.6	16.1	5.1
本人	3,813	3,596	3,834	4,615	5,435	0.3	▲ 5.7	6.6	20.3	17.8	2.7
家族（未就学者以外）	2,694	2,324	2,451	2,706	3,077	▲ 3.3	▲ 13.7	5.5	10.4	13.7	1.5
家族（未就学者）	1,384	969	1,164	1,278	1,448	▲ 2.8	▲ 29.9	20.1	9.7	13.3	0.7
高齢受給者（現役並み以外）	91	85	88	115	159	▲ 4.8	▲ 6.6	3.3	30.8	37.7	0.1
高齢受給者（現役並み）	19	19	20	22	25	6.1	1.6	7.5	7.4	13.6	0.0
組合健保	26,102	22,495	24,263	25,596	27,122	▲ 3.3	▲ 13.8	7.9	5.5	6.0	13.5
本人	12,736	11,701	12,513	13,293	13,949	▲ 2.3	▲ 8.1	6.9	6.2	4.9	7.0
家族（未就学者以外）	9,020	7,690	8,136	8,509	9,090	▲ 4.0	▲ 14.7	5.8	4.6	6.8	4.5
家族（未就学者）	3,631	2,408	2,859	3,042	3,350	▲ 6.4	▲ 33.7	18.7	6.4	10.1	1.7
高齢受給者（現役並み以外）	514	498	538	532	509	1.7	▲ 3.1	8.0	▲ 1.2	▲ 4.3	0.3
高齢受給者（現役並み）	201	197	218	220	224	9.4	▲ 2.0	10.4	1.2	1.8	0.1
国民健康保険	48,463	44,035	45,055	43,912	42,709	▲ 4.0	▲ 9.1	2.3	▲ 2.5	▲ 2.7	21.3
市町村国保	45,773	41,666	42,546	41,347	40,104	▲ 4.2	▲ 9.0	2.1	▲ 2.8	▲ 3.0	20.0
70歳未満（未就学者以外）	28,883	25,571	25,308	24,654	24,298	▲ 6.7	▲ 11.5	▲ 1.0	▲ 2.6	▲ 1.4	12.1
未就学者	970	622	690	696	735	▲ 10.5	▲ 35.9	11.0	0.8	5.6	0.4
高齢受給者（現役並み以外）	14,917	14,516	15,520	14,981	14,121	1.3	▲ 2.7	6.9	▲ 3.5	▲ 5.7	7.0
高齢受給者（現役並み）	1,003	956	1,027	1,016	949	1.6	▲ 4.6	7.4	▲ 1.1	▲ 6.6	0.5
国保組合	2,690	2,369	2,509	2,565	2,605	▲ 2.1	▲ 11.9	5.9	2.2	1.6	1.3
70歳未満（未就学者以外）	2,121	1,890	1,971	2,027	2,067	▲ 2.6	▲ 10.9	4.3	2.8	2.0	1.0
未就学者	261	175	210	223	245	▲ 4.4	▲ 33.0	20.1	6.4	9.7	0.1
高齢受給者（現役並み以外）	208	202	214	202	185	2.1	▲ 2.7	6.1	▲ 5.8	▲ 8.6	0.1
高齢受給者（現役並み）	101	102	114	113	109	9.0	1.2	11.5	▲ 0.5	▲ 3.9	0.1
後期高齢者医療制度	73,122	68,216	68,944	70,346	72,643	0.6	▲ 6.7	1.1	2.0	3.3	36.2
現役並み以外	68,893	64,358	65,017	66,172	68,194	0.6	▲ 6.6	1.0	1.8	3.1	34.0
現役並み	4,229	3,858	3,926	4,174	4,449	1.2	▲ 8.8	1.8	6.3	6.6	2.2
公費	9,282	8,702	8,585	8,485	8,668	▲ 0.9	▲ 6.3	▲ 1.3	▲ 1.2	2.1	4.3

【表Ⅰ-1-3】件数（制度別）

	実数（万件）					対前年度比（%）					構成割合 令和5年度 (%)
	令和元年度	令和2年度	令和3年度	令和4年度	令和5年度	令和元年度	令和2年度	令和3年度	令和4年度	令和5年度	
総数	106,141	96,915	102,049	106,356	110,276	▲ 0.1	▲ 8.7	5.3	4.2	3.7	100.0
被用者保険	48,400	42,913	46,441	49,824	53,199	0.3	▲ 11.3	8.2	7.3	6.8	48.2
協会一般	25,195	22,691	24,497	25,790	26,863	2.8	▲ 9.9	8.0	5.3	4.2	24.4
本人	13,745	12,846	13,800	14,525	14,978	4.7	▲ 6.5	7.4	5.3	3.1	13.6
家族（未就学者以外）	7,399	6,466	6,886	7,278	7,756	▲ 0.5	▲ 12.6	6.5	5.7	6.6	7.0
家族（未就学者）	2,623	1,880	2,156	2,311	2,470	▲ 2.7	▲ 28.3	14.7	7.2	6.9	2.2
高齢受給者（現役並み以外）	1,128	1,188	1,311	1,320	1,295	12.6	5.3	10.4	0.6	▲ 1.9	1.2
高齢受給者（現役並み）	300	311	343	355	364	17.4	3.8	10.2	3.6	2.5	0.3
共済組合	5,418	4,793	5,212	6,111	7,125	▲ 0.8	▲ 11.5	8.7	17.2	16.6	6.5
本人	2,673	2,513	2,703	3,283	3,899	0.6	▲ 6.0	7.6	21.4	18.8	3.5
家族（未就学者以外）	1,827	1,582	1,694	1,903	2,181	▲ 2.4	▲ 13.4	7.1	12.3	14.6	2.0
家族（未就学者）	857	639	752	843	934	▲ 1.6	▲ 25.4	17.7	12.2	10.7	0.8
高齢受給者（現役並み以外）	49	48	50	68	96	▲ 2.5	▲ 3.7	4.2	37.7	40.6	0.1
高齢受給者（現役並み）	12	12	13	14	16	8.3	1.6	8.0	8.6	14.3	0.0
組合健保	17,714	15,365	16,666	17,855	19,140	▲ 2.6	▲ 13.3	8.5	7.1	7.2	17.4
本人	8,947	8,141	8,779	9,450	10,078	▲ 1.9	▲ 9.0	7.8	7.6	6.6	9.1
家族（未就学者以外）	6,085	5,205	5,575	5,934	6,444	▲ 3.3	▲ 14.5	7.1	6.4	8.6	5.8
家族（未就学者）	2,269	1,606	1,862	2,019	2,177	▲ 5.0	▲ 29.2	15.9	8.4	7.8	2.0
高齢受給者（現役並み以外）	291	290	314	314	301	3.3	▲ 0.4	8.2	0.0	▲ 4.0	0.3
高齢受給者（現役並み）	123	123	136	138	140	10.3	▲ 0.2	10.8	1.8	1.4	0.1
国民健康保険	25,553	23,332	24,189	23,925	23,326	▲ 3.4	▲ 8.7	3.7	▲ 1.1	▲ 2.5	21.2
市町村国保	23,808	21,784	22,533	22,201	21,553	▲ 3.6	▲ 8.5	3.4	▲ 1.5	▲ 2.9	19.5
70歳未満（未就学者以外）	14,729	12,993	13,072	12,953	12,816	▲ 6.5	▲ 11.8	0.6	▲ 0.9	▲ 1.1	11.6
未就学者	607	408	448	463	482	▲ 9.6	▲ 32.8	9.8	3.4	3.9	0.4
高齢受給者（現役並み以外）	7,879	7,804	8,389	8,165	7,675	2.6	▲ 0.9	7.5	▲ 2.7	▲ 6.0	7.0
高齢受給者（現役並み）	594	578	624	620	580	2.8	▲ 2.6	7.9	▲ 0.7	▲ 6.4	0.5
国保組合	1,744	1,549	1,656	1,724	1,773	▲ 1.2	▲ 11.2	6.9	4.1	2.8	1.6
70歳未満（未就学者以外）	1,407	1,257	1,328	1,389	1,438	▲ 1.7	▲ 10.7	5.7	4.6	3.5	1.3
未就学者	164	116	137	149	160	▲ 3.4	▲ 28.9	17.5	8.7	7.9	0.1
高齢受給者（現役並み以外）	114	114	122	116	107	4.3	▲ 0.1	6.5	▲ 4.3	▲ 8.1	0.1
高齢受給者（現役並み）	60	61	69	70	67	10.5	2.9	13.0	0.7	▲ 3.9	0.1
後期高齢者医療制度	29,289	27,904	28,601	29,742	30,829	2.2	▲ 4.7	2.5	4.0	3.7	28.0
現役並み以外	27,257	26,004	26,640	27,621	28,558	2.1	▲ 4.6	2.4	3.7	3.4	25.9
現役並み	2,032	1,901	1,961	2,122	2,271	2.8	▲ 6.5	3.2	8.2	7.0	2.1
公費	2,899	2,766	2,819	2,865	2,923	0.1	▲ 4.6	1.9	1.6	2.0	2.7

電算処理分

【表Ⅰ-1-4】1日当たり医療費（制度別）

	実数（千円）					対前年度比（%）				
	令和元年度	令和2年度	令和3年度	令和4年度	令和5年度	令和元年度	令和2年度	令和3年度	令和4年度	令和5年度
電算処理分 総数	15.4	16.3	16.5	16.9	17.1	3.3	5.7	1.6	2.2	0.9
被用者保険	12.0	12.9	13.3	13.5	13.4	3.4	7.5	2.7	2.0	▲ 1.1
協会一般	12.5	13.4	13.8	14.0	13.9	3.1	7.0	2.7	1.7	▲ 0.5
本人	13.0	13.7	14.1	14.3	14.4	2.4	4.8	3.1	1.2	1.1
家族（未就学者以外）	11.8	12.5	12.7	13.1	12.7	2.6	6.0	1.7	2.7	▲ 2.6
家族（未就学者）	9.6	11.1	11.7	12.0	11.2	3.4	16.4	4.8	2.8	▲ 6.5
高齢受給者（現役並み以外）	17.0	17.6	17.9	18.2	18.9	3.7	3.8	1.7	1.6	3.7
高齢受給者（現役並み）	17.9	18.6	18.9	19.1	20.0	3.4	3.5	1.8	1.4	4.2
共済組合	11.0	11.9	12.2	12.7	12.4	2.6	7.5	2.6	4.0	▲ 1.7
本人	12.0	12.5	12.9	13.3	13.2	2.8	4.5	2.7	3.1	▲ 0.5
家族（未就学者以外）	10.3	10.9	11.2	11.7	11.5	2.1	6.1	2.4	5.3	▲ 2.3
家族（未就学者）	9.4	11.0	11.4	11.8	11.0	2.6	17.5	3.6	3.5	▲ 6.9
高齢受給者（現役並み以外）	16.5	17.2	17.4	17.1	17.2	2.7	4.3	1.2	▲ 1.6	0.2
高齢受給者（現役並み）	17.8	18.9	19.4	19.5	19.5	1.9	6.1	2.4	0.9	▲ 0.0
組合健保	11.5	12.4	12.8	13.1	12.9	3.6	8.2	2.8	2.2	▲ 1.5
本人	12.5	13.2	13.7	13.9	13.9	3.5	5.7	3.0	1.6	0.1
家族（未就学者以外）	10.4	11.1	11.4	11.8	11.5	3.1	6.7	2.3	3.7	▲ 2.8
家族（未就学者）	9.4	11.1	11.6	11.8	11.1	3.1	19.0	4.3	1.7	▲ 6.1
高齢受給者（現役並み以外）	16.5	17.1	17.5	17.8	18.4	5.0	3.4	2.1	1.7	3.6
高齢受給者（現役並み）	17.2	17.9	18.3	18.6	19.5	3.6	4.4	2.3	1.5	4.6
国民健康保険	16.2	17.0	17.2	17.5	17.8	3.3	5.0	1.6	1.5	1.7
市町村国保	16.3	17.1	17.4	17.6	18.0	3.4	4.9	1.6	1.6	1.9
70歳未満（未就学者以外）	16.1	16.8	17.0	17.2	17.5	2.7	4.3	1.3	1.2	1.5
未就学者	10.8	12.8	13.1	13.3	12.5	4.3	19.0	2.5	1.3	▲ 6.3
高齢受給者（現役並み以外）	17.0	17.8	18.1	18.5	19.0	4.2	4.6	1.7	2.2	3.1
高齢受給者（現役並み）	17.1	17.9	18.2	18.5	19.1	2.4	4.7	1.4	1.8	3.1
国保組合	13.8	14.8	15.1	15.3	15.1	3.0	6.6	2.6	1.1	▲ 1.2
70歳未満（未就学者以外）	13.6	14.3	14.7	14.9	14.7	2.2	5.0	2.6	1.4	▲ 0.9
未就学者	9.9	11.6	12.1	12.2	11.3	4.6	17.3	4.7	0.4	▲ 6.9
高齢受給者（現役並み以外）	18.4	19.1	19.6	19.9	20.6	4.4	3.9	2.6	2.0	3.5
高齢受給者（現役並み）	19.4	20.1	20.4	20.9	21.5	3.4	3.4	1.8	2.3	2.8
後期高齢者医療制度	18.0	18.7	19.1	19.7	20.2	3.1	4.2	1.8	3.2	2.4
現役並み以外	18.0	18.7	19.0	19.7	20.1	3.1	4.2	1.8	3.3	2.4
現役並み	18.7	19.5	19.8	20.4	20.9	3.0	4.2	1.8	2.8	2.6
公費	17.7	18.4	18.7	19.4	19.8	3.4	4.0	1.9	3.6	1.9

【表Ⅰ-1-5】1件当たり日数（制度別）

	実数（日）					対前年度比（%）				
	令和元年度	令和2年度	令和3年度	令和4年度	令和5年度	令和元年度	令和2年度	令和3年度	令和4年度	令和5年度
電算処理分 総数	1.9	1.9	1.9	1.8	1.8	▲ 0.9	▲ 0.5	▲ 1.8	▲ 2.1	▲ 0.9
被用者保険	1.5	1.5	1.5	1.5	1.4	▲ 0.7	▲ 0.7	▲ 0.8	▲ 1.7	▲ 1.0
協会一般	1.5	1.5	1.5	1.5	1.5	▲ 0.9	▲ 0.8	▲ 1.0	▲ 1.8	▲ 1.0
本人	1.5	1.5	1.5	1.4	1.4	▲ 0.6	0.2	▲ 1.1	▲ 1.4	▲ 1.2
家族（未就学者以外）	1.6	1.6	1.5	1.5	1.5	▲ 0.8	▲ 0.3	▲ 1.8	▲ 2.4	▲ 1.6
家族（未就学者）	1.6	1.5	1.6	1.5	1.6	▲ 1.3	▲ 5.9	1.9	▲ 2.5	2.2
高齢受給者（現役並み以外）	1.8	1.7	1.7	1.7	1.7	▲ 1.9	▲ 2.4	▲ 1.0	▲ 1.4	▲ 0.0
高齢受給者（現役並み）	1.7	1.6	1.6	1.6	1.6	▲ 1.3	▲ 1.6	▲ 0.9	▲ 1.4	▲ 0.1
共済組合	1.5	1.5	1.5	1.4	1.4	▲ 0.7	▲ 1.2	▲ 0.6	▲ 1.4	▲ 0.4
本人	1.4	1.4	1.4	1.4	1.4	▲ 0.3	0.3	▲ 0.9	▲ 0.9	▲ 0.8
家族（未就学者以外）	1.5	1.5	1.4	1.4	1.4	▲ 0.9	▲ 0.4	▲ 1.5	▲ 1.7	▲ 0.8
家族（未就学者）	1.6	1.5	1.5	1.5	1.5	▲ 1.2	▲ 6.1	2.0	▲ 2.2	2.3
高齢受給者（現役並み以外）	1.9	1.8	1.8	1.7	1.7	▲ 2.3	▲ 3.0	▲ 0.8	▲ 4.9	▲ 2.0
高齢受給者（現役並み）	1.6	1.6	1.6	1.5	1.5	▲ 2.1	▲ 0.1	▲ 0.4	▲ 1.1	▲ 0.6
組合健保	1.5	1.5	1.5	1.4	1.4	▲ 0.7	▲ 0.6	▲ 0.6	▲ 1.5	▲ 1.2
本人	1.4	1.4	1.4	1.4	1.4	▲ 0.4	1.0	▲ 0.8	▲ 1.3	▲ 1.6
家族（未就学者以外）	1.5	1.5	1.5	1.4	1.4	▲ 0.8	▲ 0.3	▲ 1.2	▲ 1.7	▲ 1.6
家族（未就学者）	1.6	1.5	1.5	1.5	1.5	▲ 1.4	▲ 6.3	2.4	▲ 1.9	2.2
高齢受給者（現役並み以外）	1.8	1.7	1.7	1.7	1.7	▲ 1.5	▲ 2.7	▲ 0.2	▲ 1.3	▲ 0.2
高齢受給者（現役並み）	1.6	1.6	1.6	1.6	1.6	▲ 0.7	▲ 1.8	▲ 0.3	▲ 0.6	0.4
国民健康保険	1.9	1.9	1.9	1.8	1.8	▲ 0.7	▲ 0.5	▲ 1.3	▲ 1.5	▲ 0.2
市町村国保	1.9	1.9	1.9	1.9	1.9	▲ 0.6	▲ 0.5	▲ 1.3	▲ 1.4	▲ 0.1
70歳未満（未就学者以外）	2.0	2.0	1.9	1.9	1.9	▲ 0.2	0.4	▲ 1.6	▲ 1.7	▲ 0.4
未就学者	1.6	1.5	1.5	1.5	1.5	▲ 1.0	▲ 4.6	1.1	▲ 2.5	1.6
高齢受給者（現役並み以外）	1.9	1.9	1.9	1.8	1.8	▲ 1.3	▲ 1.8	▲ 0.5	▲ 0.8	0.3
高齢受給者（現役並み）	1.7	1.7	1.6	1.6	1.6	▲ 1.2	▲ 2.1	▲ 0.5	▲ 0.3	▲ 0.3
国保組合	1.5	1.5	1.5	1.5	1.5	▲ 0.9	▲ 0.8	▲ 0.9	▲ 1.8	▲ 1.2
70歳未満（未就学者以外）	1.5	1.5	1.5	1.5	1.4	▲ 0.9	▲ 0.2	▲ 1.3	▲ 1.7	▲ 1.5
未就学者	1.6	1.5	1.5	1.5	1.5	▲ 1.0	▲ 5.8	2.2	▲ 2.2	1.6
高齢受給者（現役並み以外）	1.8	1.8	1.8	1.7	1.7	▲ 2.2	▲ 2.6	▲ 0.4	▲ 1.6	▲ 0.5
高齢受給者（現役並み）	1.7	1.7	1.6	1.6	1.6	▲ 1.4	▲ 1.6	▲ 1.3	▲ 1.3	▲ 0.0
後期高齢者医療制度	2.5	2.4	2.4	2.4	2.4	▲ 1.5	▲ 2.1	▲ 1.4	▲ 1.9	▲ 0.4
現役並み以外	2.5	2.5	2.4	2.4	2.4	▲ 1.5	▲ 2.1	▲ 1.4	▲ 1.8	▲ 0.3
現役並み	2.1	2.0	2.0	2.0	2.0	▲ 1.6	▲ 2.4	▲ 1.4	▲ 1.7	▲ 0.4
公費	3.2	3.1	3.0	3.0	3.0	▲ 1.0	▲ 1.7	▲ 3.2	▲ 2.8	0.1

【表Ⅰ-2-1】入院 医療費（制度別）

	実数（億円）					対前年度比（%）					構成割合 令和5年度 (%)
	令和元年度	令和2年度	令和3年度	令和4年度	令和5年度	令和元年度	令和2年度	令和3年度	令和4年度	令和5年度	
総数	167,987	161,853	166,441	170,638	179,916	2.3	▲ 3.7	2.8	2.5	5.4	100.0
被用者保険	33,690	31,898	33,953	34,047	36,985	3.0	▲ 5.3	6.4	0.3	8.6	20.6
協会一般	19,370	18,526	19,698	19,411	20,782	4.9	▲ 4.4	6.3	▲ 1.5	7.1	11.6
本人	10,019	9,788	10,530	10,348	11,159	5.9	▲ 2.3	7.6	▲ 1.7	7.8	6.2
家族（未就学者以外）	5,496	5,079	5,157	5,053	5,276	0.9	▲ 7.6	1.5	▲ 2.0	4.4	2.9
家族（未就学者）	1,773	1,458	1,573	1,549	1,748	1.0	▲ 17.7	7.9	▲ 1.5	12.9	1.0
高齢受給者（現役並み以外）	1,668	1,766	1,955	1,965	2,050	14.0	5.9	10.7	0.5	4.3	1.1
高齢受給者（現役並み）	414	434	482	496	549	18.7	4.9	11.0	3.0	10.7	0.3
共済組合	3,269	3,062	3,249	3,603	4,293	1.0	▲ 6.3	6.1	10.9	19.1	2.4
本人	1,610	1,558	1,678	1,918	2,333	3.5	▲ 3.2	7.7	14.3	21.7	1.3
家族（未就学者以外）	1,013	929	952	1,018	1,167	▲ 2.1	▲ 8.3	2.5	6.8	14.7	0.6
家族（未就学者）	556	485	526	555	642	0.9	▲ 12.7	8.3	5.7	15.6	0.4
高齢受給者（現役並み以外）	75	74	76	94	129	▲ 5.7	▲ 1.3	3.2	24.2	36.8	0.1
高齢受給者（現役並み）	14	16	17	18	21	2.8	10.4	7.9	5.2	18.3	0.0
組合健保	10,972	10,235	10,931	10,960	11,835	0.3	▲ 6.7	6.8	0.3	8.0	6.6
本人	5,654	5,444	5,914	5,940	6,440	1.1	▲ 3.7	8.6	0.4	8.4	3.6
家族（未就学者以外）	3,318	3,027	3,104	3,098	3,269	▲ 1.2	▲ 8.8	2.5	▲ 0.2	5.5	1.8
家族（未就学者）	1,433	1,200	1,292	1,292	1,470	▲ 2.5	▲ 16.3	7.7	▲ 0.0	13.7	0.8
高齢受給者（現役並み以外）	409	402	443	447	453	7.4	▲ 1.7	10.3	0.7	1.5	0.3
高齢受給者（現役並み）	159	162	178	184	204	14.8	1.8	10.0	3.1	10.7	0.1
国民健康保険	40,557	38,773	39,679	38,848	38,988	▲ 0.9	▲ 4.4	2.3	▲ 2.1	0.4	21.7
市町村国保	38,965	37,288	38,102	37,293	37,391	▲ 0.9	▲ 4.3	2.2	▲ 2.1	0.3	20.8
70歳未満（未就学者以外）	24,312	22,517	22,203	21,538	21,827	▲ 4.2	▲ 7.4	▲ 1.4	▲ 3.0	1.3	12.1
未就学者	508	411	413	395	416	▲ 4.4	▲ 19.1	0.7	▲ 4.4	5.1	0.2
高齢受給者（現役並み以外）	13,314	13,537	14,594	14,455	14,263	5.6	1.7	7.8	▲ 1.0	▲ 1.3	7.9
高齢受給者（現役並み）	832	824	892	905	885	2.8	▲ 0.9	8.2	1.4	▲ 2.2	0.5
国保組合	1,591	1,485	1,577	1,556	1,598	0.6	▲ 6.7	6.2	▲ 1.4	2.7	0.9
70歳未満（未就学者以外）	1,188	1,100	1,153	1,138	1,176	▲ 1.1	▲ 7.4	4.8	▲ 1.3	3.3	0.7
未就学者	114	94	105	103	114	2.5	▲ 17.6	11.5	▲ 1.8	10.2	0.1
高齢受給者（現役並み以外）	195	193	209	201	195	5.6	▲ 0.9	8.2	▲ 3.7	▲ 3.3	0.1
高齢受給者（現役並み）	95	98	111	114	114	11.7	3.3	13.3	2.8	0.2	0.1
後期高齢者医療制度	83,558	81,229	82,959	87,621	93,309	3.6	▲ 2.8	2.1	5.6	6.5	51.9
現役並み以外	79,007	76,942	78,582	82,833	88,033	3.6	▲ 2.6	2.1	5.4	6.3	48.9
現役並み	4,551	4,287	4,378	4,789	5,276	4.0	▲ 5.8	2.1	9.4	10.2	2.9
公費	10,182	9,953	9,850	10,121	10,633	3.0	▲ 2.2	▲ 1.0	2.8	5.1	5.9

電算処理分

【表Ⅰ-2-2】入院 受診延日数（制度別）

	実数（万日）					対前年度比（%）					構成割合 令和5年度 (%)
	令和元年度	令和2年度	令和3年度	令和4年度	令和5年度	令和元年度	令和2年度	令和3年度	令和4年度	令和5年度	
総数	45,076	42,344	41,988	41,294	42,967	▲ 0.1	▲ 6.1	▲ 0.8	▲ 1.7	4.1	100.0
被用者保険	6,036	5,448	5,529	5,335	5,672	▲ 0.2	▲ 9.7	1.5	▲ 3.5	6.3	13.2
協会一般	3,564	3,250	3,295	3,126	3,272	1.7	▲ 8.8	1.4	▲ 5.1	4.7	7.6
本人	1,658	1,539	1,572	1,495	1,578	3.1	▲ 7.2	2.2	▲ 4.9	5.6	3.7
家族（未就学者以外）	1,256	1,121	1,090	1,021	1,044	▲ 1.9	▲ 10.8	▲ 2.8	▲ 6.4	2.3	2.4
家族（未就学者）	263	200	217	208	235	▲ 1.4	▲ 23.9	8.5	▲ 4.2	12.8	0.5
高齢受給者（現役並み以外）	320	324	345	332	339	9.8	1.1	6.5	▲ 3.7	2.0	0.8
高齢受給者（現役並み）	66	66	71	70	76	16.4	▲ 0.4	7.0	▲ 0.8	8.8	0.2
共済組合	588	524	534	566	660	▲ 2.2	▲ 11.0	2.0	5.9	16.7	1.5
本人	272	249	257	280	332	0.3	▲ 8.6	3.3	9.0	18.6	0.8
家族（未就学者以外）	215	191	187	192	218	▲ 5.3	▲ 11.2	▲ 1.9	2.7	13.6	0.5
家族（未就学者）	83	66	72	74	86	▲ 0.5	▲ 19.9	9.4	2.6	15.8	0.2
高齢受給者（現役並み以外）	17	16	16	17	22	▲ 7.5	▲ 6.6	▲ 0.9	10.2	24.5	0.1
高齢受給者（現役並み）	2	2	2	2	3	1.8	4.7	5.4	▲ 0.7	16.4	0.0
組合健保	1,867	1,660	1,686	1,630	1,727	▲ 3.0	▲ 11.1	1.5	▲ 3.3	5.9	4.0
本人	886	814	835	811	861	▲ 2.1	▲ 8.2	2.6	▲ 2.9	6.2	2.0
家族（未就学者以外）	674	590	578	553	573	▲ 4.8	▲ 12.4	▲ 2.1	▲ 4.4	3.7	1.3
家族（未就学者）	206	160	171	168	191	▲ 4.9	▲ 22.3	7.3	▲ 1.9	13.8	0.4
高齢受給者（現役並み以外）	77	73	77	74	74	3.1	▲ 5.9	6.2	▲ 4.5	0.5	0.2
高齢受給者（現役並み）	25	24	25	25	27	12.0	▲ 2.8	4.1	▲ 0.4	9.7	0.1
国民健康保険	10,718	10,053	9,921	9,435	9,394	▲ 2.6	▲ 6.2	▲ 1.3	▲ 4.9	▲ 0.4	21.9
市町村国保	10,441	9,806	9,672	9,199	9,155	▲ 2.6	▲ 6.1	▲ 1.4	▲ 4.9	▲ 0.5	21.3
70歳未満（未就学者以外）	7,183	6,577	6,288	5,960	5,987	▲ 5.1	▲ 8.4	▲ 4.4	▲ 5.2	0.5	13.9
未就学者	75	57	58	54	57	▲ 7.1	▲ 23.9	0.9	▲ 6.7	4.9	0.1
高齢受給者（現役並み以外）	3,042	3,037	3,186	3,048	2,979	3.8	▲ 0.2	4.9	▲ 4.3	▲ 2.3	6.9
高齢受給者（現役並み）	141	135	140	137	133	1.0	▲ 4.6	3.9	▲ 1.9	▲ 3.3	0.3
国保組合	277	248	249	236	239	▲ 2.4	▲ 10.6	0.7	▲ 5.4	1.2	0.6
70歳未満（未就学者以外）	210	186	183	174	177	▲ 4.2	▲ 11.3	▲ 1.6	▲ 5.0	1.7	0.4
未就学者	16	13	14	14	15	▲ 1.0	▲ 22.5	12.0	▲ 4.4	9.8	0.0
高齢受給者（現役並み以外）	36	34	36	33	31	3.1	▲ 5.3	6.4	▲ 8.5	▲ 5.5	0.1
高齢受給者（現役並み）	15	15	16	15	15	9.8	▲ 0.4	6.8	▲ 3.4	1.6	0.0
後期高齢者医療制度	24,626	23,325	23,166	23,256	24,491	1.1	▲ 5.3	▲ 0.7	0.4	5.3	57.0
現役並み以外	23,570	22,371	22,230	22,289	23,442	1.1	▲ 5.1	▲ 0.6	0.3	5.2	54.6
現役並み	1,056	954	937	967	1,048	1.2	▲ 9.7	▲ 1.8	3.2	8.5	2.4
公費	3,697	3,518	3,371	3,268	3,411	0.3	▲ 4.8	▲ 4.2	▲ 3.1	4.4	7.9

電算処理分

【表Ⅰ-2-3】入院 件数（制度別）

	実数（万件）					対前年度比（%）					構成割合 令和5年度 (%)
	令和元年度	令和2年度	令和3年度	令和4年度	令和5年度	令和元年度	令和2年度	令和3年度	令和4年度	令和5年度	
総数	2,941	2,704	2,734	2,725	2,855	▲ 0.2	▲ 8.1	1.1	▲ 0.3	4.8	100.0
被用者保険	669	594	623	615	652	0.2	▲ 11.2	5.0	▲ 1.4	6.1	22.8
協会一般	375	337	353	342	358	2.2	▲ 10.1	4.9	▲ 3.0	4.5	12.5
本人	191	178	188	183	191	3.9	▲ 6.5	5.4	▲ 2.8	4.5	6.7
家族（未就学者以外）	109	95	95	91	93	▲ 1.7	▲ 12.5	0.2	▲ 4.6	1.9	3.2
家族（未就学者）	42	30	34	33	37	▲ 1.6	▲ 28.8	12.7	▲ 2.4	13.5	1.3
高齢受給者（現役並み以外）	27	27	29	29	29	11.1	0.7	8.7	▲ 1.4	2.1	1.0
高齢受給者（現役並み）	7	7	7	7	8	15.8	▲ 1.8	9.1	2.0	7.7	0.3
共済組合	71	62	66	71	82	▲ 1.2	▲ 11.8	5.7	7.5	15.2	2.9
本人	34	32	34	38	44	1.0	▲ 6.3	5.9	11.1	16.1	1.5
家族（未就学者以外）	22	19	19	19	21	▲ 4.4	▲ 13.0	0.8	2.5	10.6	0.8
家族（未就学者）	14	10	12	12	14	▲ 1.2	▲ 24.4	14.5	3.5	17.6	0.5
高齢受給者（現役並み以外）	1	1	1	1	2	▲ 5.3	▲ 7.4	1.0	22.9	35.8	0.1
高齢受給者（現役並み）	0	0	0	0	0	2.2	3.1	3.8	6.9	15.1	0.0
組合健保	222	193	203	200	211	▲ 2.6	▲ 12.8	4.9	▲ 1.4	5.4	7.4
本人	111	102	107	106	112	▲ 1.6	▲ 8.3	5.7	▲ 1.0	5.1	3.9
家族（未就学者以外）	69	59	60	58	59	▲ 4.5	▲ 14.0	0.4	▲ 2.8	2.4	2.1
家族（未就学者）	33	24	27	27	31	▲ 3.6	▲ 26.9	11.2	0.0	14.5	1.1
高齢受給者（現役並み以外）	6	6	6	6	6	3.6	▲ 6.8	8.2	▲ 1.3	▲ 0.1	0.2
高齢受給者（現役並み）	3	2	3	3	3	10.5	▲ 5.1	8.2	1.9	6.7	0.1
国民健康保険	682	625	627	601	599	▲ 3.0	▲ 8.4	0.5	▲ 4.2	▲ 0.4	21.0
市町村国保	653	599	601	575	573	▲ 3.1	▲ 8.3	0.3	▲ 4.3	▲ 0.5	20.1
70歳未満（未就学者以外）	417	373	361	343	345	▲ 6.0	▲ 10.7	▲ 3.2	▲ 5.0	0.6	12.1
未就学者	11	8	8	8	8	▲ 8.4	▲ 30.3	6.1	▲ 5.2	8.3	0.3
高齢受給者（現役並み以外）	213	207	219	212	207	3.1	▲ 2.6	6.1	▲ 3.2	▲ 2.4	7.3
高齢受給者（現役並み）	13	12	13	13	12	0.9	▲ 6.4	6.3	▲ 0.6	▲ 3.5	0.4
国保組合	29	25	26	26	26	▲ 1.6	▲ 11.4	4.1	▲ 2.8	1.3	0.9
70歳未満（未就学者以外）	22	19	20	19	19	▲ 3.1	▲ 10.9	2.1	▲ 2.9	1.2	0.7
未就学者	3	2	2	2	2	▲ 1.4	▲ 27.8	14.5	1.5	11.6	0.1
高齢受給者（現役並み以外）	3	3	3	3	3	4.1	▲ 5.3	6.6	▲ 5.7	▲ 5.5	0.1
高齢受給者（現役並み）	1	1	2	2	2	10.5	▲ 2.8	12.5	▲ 2.1	0.1	0.1
後期高齢者医療制度	1,406	1,311	1,315	1,343	1,429	1.0	▲ 6.8	0.3	2.1	6.5	50.1
現役並み以外	1,333	1,246	1,249	1,273	1,353	1.0	▲ 6.6	0.3	1.9	6.3	47.4
現役並み	73	65	65	69	76	1.3	▲ 10.7	0.4	6.0	9.8	2.7
公費	185	174	168	167	175	0.3	▲ 5.7	▲ 3.3	▲ 0.9	4.9	6.1

電算処理分

【表Ⅰ-2-4】入院 1日当たり医療費（制度別）

	実数（千円）					対前年度比（%）				
	令和元年度	令和2年度	令和3年度	令和4年度	令和5年度	令和元年度	令和2年度	令和3年度	令和4年度	令和5年度
総数	37.3	38.2	39.6	41.3	41.9	2.4	2.6	3.7	4.2	1.3
被用者保険	55.8	58.5	61.4	63.8	65.2	3.2	4.9	4.9	3.9	2.2
協会一般	54.3	57.0	59.8	62.1	63.5	3.1	4.9	4.9	3.9	2.3
本人	60.4	63.6	67.0	69.2	70.7	2.8	5.3	5.3	3.3	2.2
家族（未就学者以外）	43.7	45.3	47.3	49.5	50.5	2.8	3.6	4.4	4.6	2.1
家族（未就学者）	67.4	72.8	72.4	74.4	74.5	2.5	8.1	▲ 0.5	2.8	0.0
高齢受給者（現役並み以外）	52.1	54.5	56.7	59.2	60.5	3.8	4.7	3.9	4.4	2.3
高齢受給者（現役並み）	62.5	65.8	68.2	70.9	72.1	2.0	5.3	3.7	3.9	1.7
共済組合	55.5	58.5	60.8	63.7	65.0	3.3	5.3	4.0	4.7	2.1
本人	59.2	62.7	65.3	68.5	70.3	3.2	5.8	4.3	4.9	2.6
家族（未就学者以外）	47.2	48.7	50.9	53.0	53.5	3.4	3.3	4.5	4.0	1.0
家族（未就学者）	67.3	73.4	72.6	74.7	74.6	1.5	9.0	▲ 1.1	3.0	▲ 0.1
高齢受給者（現役並み以外）	44.0	46.6	48.5	54.6	60.0	2.0	5.7	4.1	12.7	9.9
高齢受給者（現役並み）	66.7	70.4	72.0	76.3	77.6	1.0	5.5	2.4	6.0	1.7
組合健保	58.8	61.6	64.8	67.2	68.5	3.4	4.9	5.2	3.7	2.0
本人	63.8	66.9	70.9	73.3	74.8	3.2	4.9	5.9	3.4	2.1
家族（未就学者以外）	49.2	51.3	53.7	56.1	57.0	3.8	4.1	4.8	4.4	1.8
家族（未就学者）	69.6	75.1	75.4	76.8	76.8	2.4	7.8	0.4	2.0	▲ 0.0
高齢受給者（現役並み以外）	53.0	55.3	57.5	60.6	61.2	4.2	4.5	3.9	5.5	1.0
高齢受給者（現役並み）	64.1	67.2	71.0	73.5	74.2	2.5	4.8	5.6	3.5	1.0
国民健康保険	37.8	38.6	40.0	41.2	41.5	1.8	1.9	3.7	2.9	0.8
市町村国保	37.3	38.0	39.4	40.5	40.8	1.7	1.9	3.6	2.9	0.7
70歳未満（未就学者以外）	33.8	34.2	35.3	36.1	36.5	1.0	1.2	3.1	2.3	0.9
未就学者	67.5	71.7	71.6	73.4	73.5	3.0	6.3	▲ 0.2	2.6	0.2
高齢受給者（現役並み以外）	43.8	44.6	45.8	47.4	47.9	1.7	1.8	2.7	3.5	1.0
高齢受給者（現役並み）	58.9	61.2	63.7	65.9	66.6	1.8	3.9	4.2	3.3	1.1
国保組合	57.5	60.0	63.3	66.0	67.0	3.1	4.4	5.5	4.2	1.5
70歳未満（未就学者以外）	56.7	59.1	63.0	65.5	66.5	3.2	4.4	6.5	3.9	1.6
未就学者	69.9	74.3	74.0	76.0	76.3	3.5	6.3	▲ 0.4	2.8	0.3
高齢受給者（現役並み以外）	53.9	56.4	57.4	60.4	61.8	2.5	4.6	1.7	5.2	2.3
高齢受給者（現役並み）	64.0	66.4	70.4	74.9	73.9	1.7	3.7	6.1	6.4	▲ 1.3
後期高齢者医療制度	33.9	34.8	35.8	37.7	38.1	2.5	2.6	2.8	5.2	1.1
現役並み以外	33.5	34.4	35.4	37.2	37.6	2.5	2.6	2.8	5.1	1.0
現役並み	43.1	44.9	46.7	49.5	50.3	2.8	4.3	4.0	6.0	1.6
公費	27.5	28.3	29.2	31.0	31.2	2.6	2.7	3.3	6.0	0.7

電算処理分

【表Ⅰ-2-5】入院 1件当たり日数（制度別）

	実数（日）					対前年度比（%）				
	令和元年度	令和2年度	令和3年度	令和4年度	令和5年度	令和元年度	令和2年度	令和3年度	令和4年度	令和5年度
電算処理分 総数	15.3	15.7	15.4	15.2	15.0	0.1	2.2	▲ 1.9	▲ 1.3	▲ 0.7
被用者保険	9.0	9.2	8.9	8.7	8.7	▲ 0.4	1.6	▲ 3.3	▲ 2.2	0.2
協会一般	9.5	9.7	9.3	9.1	9.1	▲ 0.5	1.5	▲ 3.4	▲ 2.2	0.1
本人	8.7	8.6	8.4	8.2	8.3	▲ 0.8	▲ 0.7	▲ 3.1	▲ 2.2	1.0
家族（未就学者以外）	11.6	11.8	11.5	11.2	11.3	▲ 0.2	2.0	▲ 2.9	▲ 1.8	0.4
家族（未就学者）	6.3	6.7	6.5	6.3	6.3	0.2	6.8	▲ 3.8	▲ 1.8	▲ 0.6
高齢受給者（現役並み以外）	12.1	12.1	11.9	11.6	11.6	▲ 1.2	0.4	▲ 2.0	▲ 2.4	▲ 0.1
高齢受給者（現役並み）	9.9	10.1	9.9	9.6	9.7	0.6	1.3	▲ 1.9	▲ 2.8	1.0
共済組合	8.3	8.4	8.1	8.0	8.1	▲ 1.0	0.9	▲ 3.4	▲ 1.4	1.3
本人	7.9	7.7	7.5	7.4	7.6	▲ 0.7	▲ 2.4	▲ 2.5	▲ 1.9	2.2
家族（未就学者以外）	10.0	10.2	9.9	9.9	10.2	▲ 0.9	2.1	▲ 2.7	0.2	2.7
家族（未就学者）	6.1	6.5	6.2	6.1	6.1	0.7	6.0	▲ 4.4	▲ 0.8	▲ 1.5
高齢受給者（現役並み以外）	14.1	14.2	13.9	12.5	11.5	▲ 2.3	0.9	▲ 1.8	▲ 10.3	▲ 8.3
高齢受給者（現役並み）	9.5	9.7	9.8	9.1	9.2	▲ 0.5	1.5	1.5	▲ 7.1	1.1
組合健保	8.4	8.6	8.3	8.1	8.2	▲ 0.5	1.9	▲ 3.2	▲ 2.0	0.4
本人	8.0	8.0	7.8	7.6	7.7	▲ 0.4	0.2	▲ 3.0	▲ 1.9	1.0
家族（未就学者以外）	9.8	10.0	9.7	9.6	9.7	▲ 0.3	1.8	▲ 2.5	▲ 1.6	1.2
家族（未就学者）	6.2	6.6	6.4	6.2	6.2	▲ 1.3	6.2	▲ 3.5	▲ 2.0	▲ 0.6
高齢受給者（現役並み以外）	12.1	12.2	12.0	11.6	11.7	▲ 0.5	0.9	▲ 1.8	▲ 3.3	0.6
高齢受給者（現役並み）	9.9	10.1	9.8	9.5	9.8	1.3	2.4	▲ 3.7	▲ 2.3	2.8
国民健康保険	15.7	16.1	15.8	15.7	15.7	0.5	2.4	▲ 1.8	▲ 0.7	▲ 0.0
市町村国保	16.0	16.4	16.1	16.0	16.0	0.5	2.4	▲ 1.7	▲ 0.7	0.0
70歳未満（未就学者以外）	17.2	17.7	17.4	17.4	17.4	0.9	2.5	▲ 1.2	▲ 0.2	▲ 0.1
未就学者	6.9	7.5	7.1	7.0	6.8	1.3	9.2	▲ 4.9	▲ 1.7	▲ 3.1
高齢受給者（現役並み以外）	14.3	14.7	14.5	14.4	14.4	0.7	2.6	▲ 1.1	▲ 1.1	0.1
高齢受給者（現役並み）	10.9	11.1	10.9	10.7	10.8	0.1	1.9	▲ 2.3	▲ 1.3	0.2
国保組合	9.7	9.8	9.4	9.2	9.2	▲ 0.9	0.9	▲ 3.3	▲ 2.6	▲ 0.1
70歳未満（未就学者以外）	9.7	9.7	9.3	9.1	9.2	▲ 1.1	▲ 0.5	▲ 3.6	▲ 2.2	0.5
未就学者	6.3	6.8	6.6	6.2	6.1	0.4	7.5	▲ 2.2	▲ 5.8	▲ 1.6
高齢受給者（現役並み以外）	12.0	12.0	12.0	11.6	11.6	▲ 1.0	▲ 0.0	▲ 0.2	▲ 2.9	0.0
高齢受給者（現役並み）	10.2	10.4	9.9	9.7	9.9	▲ 0.6	2.4	▲ 5.0	▲ 1.3	1.4
後期高齢者医療制度	17.5	17.8	17.6	17.3	17.1	0.1	1.6	▲ 1.0	▲ 1.7	▲ 1.1
現役並み以外	17.7	18.0	17.8	17.5	17.3	0.1	1.6	▲ 0.9	▲ 1.6	▲ 1.0
現役並み	14.5	14.6	14.3	14.0	13.8	▲ 0.0	1.1	▲ 2.1	▲ 2.6	▲ 1.2
公費	20.0	20.2	20.0	19.6	19.5	0.1	0.9	▲ 0.9	▲ 2.2	▲ 0.5

【表Ⅰ-2-6】入院 推計新規入院件数（制度別）

	実数（万件）					対前年度比（%）					構成割合 令和5年度 (%)
	令和元年度	令和2年度	令和3年度	令和4年度	令和5年度	令和元年度	令和2年度	令和3年度	令和4年度	令和5年度	
総数	1,513.2	1,355.9	1,399.4	1,414.2	1,495.4	▲ 0.1	▲ 10.4	3.2	1.1	5.7	100.0
被用者保険	486.7	428.8	456.7	454.4	482.0	0.5	▲ 11.9	6.5	▲ 0.5	6.1	32.2
協会一般	266.5	237.6	253.2	247.8	259.3	2.6	▲ 10.8	6.6	▲ 2.1	4.6	17.3
本人	141.2	132.2	141.1	138.3	144.2	4.3	▲ 6.3	6.7	▲ 2.0	4.3	9.6
家族（未就学者以外）	69.7	60.1	61.4	59.2	60.3	▲ 1.5	▲ 13.7	2.0	▲ 3.5	1.8	4.0
家族（未就学者）	34.4	24.0	27.4	26.9	30.5	▲ 1.6	▲ 30.1	13.9	▲ 2.0	13.7	2.0
高齢受給者（現役並み以外）	16.6	16.6	18.3	18.3	18.7	12.2	0.3	10.1	0.1	2.3	1.3
高齢受給者（現役並み）	4.6	4.5	5.0	5.2	5.5	15.6	▲ 2.5	10.2	3.4	7.4	0.4
共済組合	53.3	46.8	50.1	54.1	62.1	▲ 0.8	▲ 12.2	7.0	8.0	14.8	4.2
本人	26.3	24.8	26.5	29.6	34.1	1.4	▲ 5.6	6.8	11.8	15.3	2.3
家族（未就学者以外）	15.0	12.9	13.2	13.5	14.8	▲ 3.8	▲ 14.0	2.2	2.5	9.3	1.0
家族（未就学者）	11.2	8.3	9.6	10.0	11.8	▲ 1.3	▲ 25.6	15.8	3.7	18.1	0.8
高齢受給者（現役並み以外）	0.7	0.6	0.6	0.8	1.2	▲ 3.1	▲ 8.3	2.6	33.7	43.8	0.1
高齢受給者（現役並み）	0.2	0.2	0.2	0.2	0.2	2.6	2.3	3.1	10.5	14.7	0.0
組合健保	165.9	143.5	152.5	151.5	159.7	▲ 2.3	▲ 13.5	6.2	▲ 0.6	5.4	10.7
本人	84.5	77.4	82.7	82.4	86.4	▲ 1.4	▲ 8.4	6.9	▲ 0.3	4.8	5.8
家族（未就学者以外）	48.4	41.2	41.9	41.0	41.8	▲ 4.3	▲ 14.8	1.7	▲ 2.1	2.0	2.8
家族（未就学者）	27.3	19.7	22.1	22.2	25.5	▲ 3.2	▲ 28.1	12.3	0.6	14.7	1.7
高齢受給者（現役並み以外）	4.0	3.7	4.0	4.1	4.0	4.2	▲ 7.5	9.5	0.8	▲ 0.3	0.3
高齢受給者（現役並み）	1.8	1.6	1.8	1.9	2.0	10.0	▲ 6.4	10.2	3.0	5.4	0.1
国民健康保険	341.9	304.1	311.5	300.8	300.4	▲ 3.2	▲ 11.0	2.4	▲ 3.4	▲ 0.1	20.1
市町村国保	321.7	286.3	292.7	282.3	281.7	▲ 3.4	▲ 11.0	2.2	▲ 3.6	▲ 0.2	18.8
70歳未満（未就学者以外）	187.7	161.7	159.1	151.7	153.3	▲ 6.7	▲ 13.8	▲ 1.6	▲ 4.7	1.1	10.3
未就学者	8.8	6.0	6.4	6.1	6.7	▲ 8.7	▲ 32.2	7.8	▲ 4.7	9.4	0.4
高齢受給者（現役並み以外）	116.7	110.7	118.6	116.0	113.4	2.8	▲ 5.1	7.1	▲ 2.2	▲ 2.2	7.6
高齢受給者（現役並み）	8.6	7.9	8.5	8.5	8.3	0.9	▲ 7.5	7.7	0.2	▲ 3.5	0.6
国保組合	20.2	17.8	18.8	18.5	18.8	▲ 1.1	▲ 11.9	5.7	▲ 1.7	1.4	1.3
70歳未満（未就学者以外）	15.2	13.5	14.1	13.8	13.9	▲ 2.4	▲ 10.8	3.8	▲ 2.0	1.1	0.9
未就学者	2.1	1.5	1.7	1.8	2.0	▲ 1.4	▲ 29.3	15.3	3.1	12.1	0.1
高齢受給者（現役並み以外）	1.9	1.8	1.9	1.8	1.7	5.0	▲ 5.4	6.8	▲ 3.9	▲ 5.3	0.1
高齢受給者（現役並み）	1.0	1.0	1.1	1.1	1.1	11.0	▲ 4.1	15.4	▲ 1.5	▲ 0.4	0.1
後期高齢者医療制度	619.1	562.7	571.9	597.7	647.7	1.2	▲ 9.1	1.6	4.5	8.4	43.3
現役並み以外	579.5	527.8	536.1	558.9	604.6	1.2	▲ 8.9	1.6	4.2	8.2	40.4
現役並み	39.6	34.9	35.7	38.8	43.1	1.5	▲ 11.8	2.3	8.5	11.2	2.9
公費	65.5	60.3	59.3	61.3	65.3	0.6	▲ 7.9	▲ 1.6	3.3	6.5	4.4

電算処理分

【表Ⅰ-2-7】入院 推計平均在院日数（制度別）

	実数（日）					対前年度比（%）				
	令和元年度	令和2年度	令和3年度	令和4年度	令和5年度	令和元年度	令和2年度	令和3年度	令和4年度	令和5年度
総数	29.8	31.2	30.0	29.2	28.7	0.0	4.8	▲ 3.9	▲ 2.7	▲ 1.6
被用者保険	12.4	12.7	12.1	11.7	11.8	▲ 0.7	2.5	▲ 4.7	▲ 3.0	0.2
協会一般	13.4	13.7	13.0	12.6	12.6	▲ 0.9	2.3	▲ 4.9	▲ 3.1	0.0
本人	11.7	11.6	11.1	10.8	10.9	▲ 1.2	▲ 0.9	▲ 4.3	▲ 3.0	1.3
家族（未就学者以外）	18.0	18.6	17.8	17.2	17.3	▲ 0.4	3.4	▲ 4.7	▲ 2.9	0.5
家族（未就学者）	7.7	8.3	7.9	7.7	7.7	0.1	8.8	▲ 4.8	▲ 2.3	▲ 0.8
高齢受給者（現役並み以外）	19.3	19.5	18.8	18.1	18.1	▲ 2.2	0.8	▲ 3.3	▲ 3.8	▲ 0.3
高齢受給者（現役並み）	14.3	14.6	14.1	13.6	13.8	0.7	2.1	▲ 2.9	▲ 4.1	1.3
共済組合	11.0	11.2	10.7	10.5	10.6	▲ 1.4	1.3	▲ 4.7	▲ 2.0	1.7
本人	10.3	10.0	9.7	9.5	9.7	▲ 1.1	▲ 3.1	▲ 3.3	▲ 2.5	2.8
家族（未就学者以外）	14.3	14.8	14.2	14.2	14.8	▲ 1.5	3.3	▲ 4.0	0.3	3.9
家族（未就学者）	7.4	8.0	7.5	7.5	7.3	0.8	7.6	▲ 5.5	▲ 1.0	▲ 2.0
高齢受給者（現役並み以外）	25.3	25.8	24.9	20.5	17.8	▲ 4.5	1.8	▲ 3.4	▲ 17.5	▲ 13.4
高齢受給者（現役並み）	13.4	13.7	14.0	12.6	12.7	▲ 0.8	2.3	2.2	▲ 10.1	1.5
組合健保	11.3	11.6	11.1	10.8	10.8	▲ 0.7	2.8	▲ 4.4	▲ 2.7	0.5
本人	10.5	10.5	10.1	9.8	10.0	▲ 0.7	0.3	▲ 4.0	▲ 2.6	1.3
家族（未就学者以外）	13.9	14.3	13.8	13.5	13.7	▲ 0.5	2.8	▲ 3.7	▲ 2.3	1.7
家族（未就学者）	7.5	8.1	7.8	7.6	7.5	▲ 1.7	8.0	▲ 4.5	▲ 2.5	▲ 0.8
高齢受給者（現役並み以外）	19.4	19.7	19.2	18.1	18.3	▲ 1.1	1.7	▲ 3.0	▲ 5.3	0.8
高齢受給者（現役並み）	14.2	14.7	13.9	13.4	14.0	1.8	3.8	▲ 5.5	▲ 3.3	4.1
国民健康保険	31.4	33.1	31.8	31.4	31.3	0.6	5.5	▲ 3.7	▲ 1.5	▲ 0.3
市町村国保	32.5	34.2	33.0	32.6	32.5	0.8	5.5	▲ 3.5	▲ 1.4	▲ 0.3
70歳未満（未就学者以外）	38.3	40.7	39.5	39.3	39.0	1.7	6.3	▲ 2.9	▲ 0.5	▲ 0.6
未就学者	8.6	9.6	9.0	8.8	8.4	1.7	12.3	▲ 6.4	▲ 2.2	▲ 4.1
高齢受給者（現役並み以外）	26.1	27.4	26.9	26.3	26.3	1.1	5.2	▲ 2.0	▲ 2.2	▲ 0.1
高齢受給者（現役並み）	16.5	17.0	16.4	16.1	16.1	0.1	3.1	▲ 3.5	▲ 2.0	0.2
国保組合	13.7	13.9	13.2	12.8	12.7	▲ 1.4	1.5	▲ 4.8	▲ 3.8	▲ 0.3
70歳未満（未就学者以外）	13.8	13.7	13.0	12.6	12.7	▲ 1.8	▲ 0.6	▲ 5.2	▲ 3.1	0.6
未就学者	7.7	8.4	8.2	7.6	7.4	0.4	9.7	▲ 2.9	▲ 7.4	▲ 2.1
高齢受給者（現役並み以外）	19.1	19.1	19.1	18.2	18.1	▲ 1.9	0.1	▲ 0.4	▲ 4.8	▲ 0.2
高齢受給者（現役並み）	14.7	15.3	14.1	13.9	14.2	▲ 1.1	3.8	▲ 7.4	▲ 1.9	2.0
後期高齢者医療制度	39.8	41.4	40.5	38.9	37.8	▲ 0.1	4.2	▲ 2.3	▲ 3.9	▲ 2.8
現役並み以外	40.7	42.4	41.5	39.9	38.8	▲ 0.1	4.2	▲ 2.2	▲ 3.8	▲ 2.8
現役並み	26.7	27.3	26.2	24.9	24.3	▲ 0.2	2.4	▲ 4.0	▲ 4.9	▲ 2.5
公費	56.4	58.3	56.8	53.3	52.3	▲ 0.3	3.3	▲ 2.6	▲ 6.2	▲ 2.0

【表Ⅰ-3-1】入院外 医療費（制度別）

	実数（億円）					対前年度比（%）					構成割合 令和5年度 (%)
	令和元年度	令和2年度	令和3年度	令和4年度	令和5年度	令和元年度	令和2年度	令和3年度	令和4年度	令和5年度	
総数	145,506	139,219	149,813	159,053	162,073	2.2	▲ 4.3	7.6	6.2	1.9	100.0
被用者保険	53,517	50,625	57,024	63,799	65,300	2.9	▲ 5.4	12.6	11.9	2.4	40.3
協会一般	28,871	27,593	30,916	33,780	33,824	5.3	▲ 4.4	12.0	9.3	0.1	20.9
本人	16,240	15,982	17,704	19,300	19,366	6.9	▲ 1.6	10.8	9.0	0.3	11.9
家族（未就学者以外）	8,102	7,481	8,201	9,109	9,185	1.5	▲ 7.7	9.6	11.1	0.8	5.7
家族（未就学者）	2,306	1,746	2,350	2,664	2,556	▲ 2.0	▲ 24.3	34.6	13.4	▲ 4.1	1.6
高齢受給者（現役並み以外）	1,737	1,868	2,086	2,109	2,098	15.2	7.5	11.7	1.1	▲ 0.5	1.3
高齢受給者（現役並み）	485	516	574	598	618	20.8	6.4	11.3	4.1	3.4	0.4
共済組合	5,561	5,234	5,948	7,455	8,335	1.1	▲ 5.9	13.6	25.3	11.8	5.1
本人	2,968	2,953	3,261	4,212	4,850	2.8	▲ 0.5	10.4	29.1	15.2	3.0
家族（未就学者以外）	1,755	1,604	1,782	2,160	2,362	▲ 0.9	▲ 8.6	11.1	21.2	9.3	1.5
家族（未就学者）	743	583	805	955	952	▲ 1.2	▲ 21.5	37.9	18.7	▲ 0.4	0.6
高齢受給者（現役並み以外）	76	73	77	103	144	1.4	▲ 3.9	5.9	33.2	39.1	0.1
高齢受給者（現役並み）	19	20	22	25	27	12.5	5.6	11.8	10.9	10.1	0.0
組合健保	18,998	17,718	20,075	22,474	23,052	0.1	▲ 6.7	13.3	12.0	2.6	14.2
本人	10,310	10,060	11,170	12,500	12,926	1.1	▲ 2.4	11.0	11.9	3.4	8.0
家族（未就学者以外）	6,096	5,536	6,161	6,952	7,166	▲ 1.0	▲ 9.2	11.3	12.8	3.1	4.4
家族（未就学者）	1,963	1,481	2,026	2,299	2,243	▲ 4.2	▲ 24.6	36.8	13.5	▲ 2.4	1.4
高齢受給者（現役並み以外）	442	451	498	498	484	6.3	2.0	10.3	0.1	▲ 2.8	0.3
高齢受給者（現役並み）	186	191	220	226	232	12.1	2.7	15.4	2.4	3.0	0.1
国民健康保険	37,767	35,947	37,977	37,978	37,011	▲ 0.8	▲ 4.8	5.6	0.0	▲ 2.5	22.8
市町村国保	35,633	33,935	35,754	35,605	34,668	▲ 1.0	▲ 4.8	5.4	▲ 0.4	▲ 2.6	21.4
70歳未満（未就学者以外）	22,171	20,388	20,831	20,880	20,605	▲ 4.2	▲ 8.0	2.2	0.2	▲ 1.3	12.7
未就学者	536	386	493	530	500	▲ 8.7	▲ 28.0	27.7	7.6	▲ 5.6	0.3
高齢受給者（現役並み以外）	12,039	12,270	13,455	13,218	12,635	5.5	1.9	9.7	▲ 1.8	▲ 4.4	7.8
高齢受給者（現役並み）	886	891	976	977	928	5.3	0.5	9.6	0.1	▲ 5.1	0.6
国保組合	2,134	2,012	2,223	2,372	2,343	1.1	▲ 5.7	10.5	6.7	▲ 1.2	1.4
70歳未満（未就学者以外）	1,704	1,605	1,741	1,880	1,873	▲ 0.0	▲ 5.8	8.5	8.0	▲ 0.3	1.2
未就学者	144	109	150	169	164	▲ 1.9	▲ 24.5	38.0	12.7	▲ 2.8	0.1
高齢受給者（現役並み以外）	186	192	211	201	186	7.6	3.2	9.5	▲ 4.3	▲ 7.5	0.1
高齢受給者（現役並み）	101	107	121	123	119	13.6	6.0	13.7	0.9	▲ 2.6	0.1
後期高齢者医療制度	48,016	46,616	48,595	50,952	53,273	3.9	▲ 2.9	4.2	4.9	4.6	32.9
現役並み以外	44,668	43,390	45,189	47,238	49,252	3.9	▲ 2.9	4.1	4.5	4.3	30.4
現役並み	3,348	3,226	3,405	3,714	4,021	4.5	▲ 3.7	5.6	9.1	8.3	2.5
公費	6,205	6,031	6,217	6,324	6,489	1.7	▲ 2.8	3.1	1.7	2.6	4.0

電算処理分

【表Ⅰ-3-2】入院外 受診延日数（制度別）

	実数（万日）					対前年度比（%）					構成割合 令和5年度 (%)
	令和元年度	令和2年度	令和3年度	令和4年度	令和5年度	令和元年度	令和2年度	令和3年度	令和4年度	令和5年度	
電算処理分 総数	158,459	142,557	149,245	153,843	157,583	▲ 1.2	▲ 10.0	4.7	3.1	2.4	100.0
被用者保険	66,632	58,500	63,120	67,059	70,859	▲ 0.4	▲ 12.2	7.9	6.2	5.7	45.0
協会一般	34,882	31,107	33,428	34,831	35,885	1.9	▲ 10.8	7.5	4.2	3.0	22.8
本人	18,490	17,324	18,475	19,307	19,606	4.1	▲ 6.3	6.6	4.5	1.6	12.4
家族（未就学者以外）	10,270	8,920	9,410	9,815	10,314	▲ 1.2	▲ 13.1	5.5	4.3	5.1	6.5
家族（未就学者）	3,999	2,676	3,142	3,301	3,598	▲ 4.1	▲ 33.1	17.4	5.1	9.0	2.3
高齢受給者（現役並み以外）	1,687	1,741	1,912	1,907	1,859	10.6	3.2	9.8	▲ 0.2	▲ 2.5	1.2
高齢受給者（現役並み）	435	446	489	501	509	15.8	2.6	9.5	2.6	1.5	0.3
共済組合	7,413	6,471	7,024	8,170	9,483	▲ 1.5	▲ 12.7	8.6	16.3	16.1	6.0
本人	3,541	3,348	3,578	4,335	5,104	0.3	▲ 5.5	6.9	21.2	17.7	3.2
家族（未就学者以外）	2,480	2,134	2,264	2,514	2,859	▲ 3.1	▲ 14.0	6.1	11.0	13.7	1.8
家族（未就学者）	1,301	903	1,092	1,203	1,362	▲ 2.9	▲ 30.6	20.9	10.2	13.2	0.9
高齢受給者（現役並み以外）	74	70	73	98	137	▲ 4.1	▲ 6.6	4.3	35.3	40.0	0.1
高齢受給者（現役並み）	16	17	18	19	22	6.7	1.1	7.8	8.5	13.2	0.0
組合健保	24,234	20,835	22,577	23,966	25,395	▲ 3.3	▲ 14.0	8.4	6.2	6.0	16.1
本人	11,850	10,888	11,678	12,482	13,088	▲ 2.3	▲ 8.1	7.3	6.9	4.9	8.3
家族（未就学者以外）	8,346	7,100	7,558	7,957	8,517	▲ 4.0	▲ 14.9	6.5	5.3	7.0	5.4
家族（未就学者）	3,425	2,249	2,688	2,874	3,159	▲ 6.5	▲ 34.3	19.5	6.9	9.9	2.0
高齢受給者（現役並み以外）	437	426	461	458	435	1.5	▲ 2.6	8.3	▲ 0.7	▲ 5.0	0.3
高齢受給者（現役並み）	176	173	192	195	197	9.1	▲ 1.9	11.3	1.4	0.8	0.1
国民健康保険	37,746	33,982	35,134	34,476	33,315	▲ 4.4	▲ 10.0	3.4	▲ 1.9	▲ 3.4	21.1
市町村国保	35,332	31,860	32,874	32,147	30,949	▲ 4.6	▲ 9.8	3.2	▲ 2.2	▲ 3.7	19.6
70歳未満（未就学者以外）	21,701	18,995	19,020	18,694	18,311	▲ 7.2	▲ 12.5	0.1	▲ 1.7	▲ 2.0	11.6
未就学者	895	565	633	642	679	▲ 10.8	▲ 36.9	12.0	1.5	5.7	0.4
高齢受給者（現役並み以外）	11,875	11,479	12,334	11,933	11,142	0.6	▲ 3.3	7.4	▲ 3.3	▲ 6.6	7.1
高齢受給者（現役並み）	861	821	887	879	816	1.7	▲ 4.6	8.0	▲ 0.9	▲ 7.1	0.5
国保組合	2,414	2,121	2,260	2,329	2,366	▲ 2.0	▲ 12.1	6.5	3.1	1.6	1.5
70歳未満（未就学者以外）	1,912	1,704	1,788	1,853	1,890	▲ 2.5	▲ 10.8	4.9	3.6	2.0	1.2
未就学者	244	162	196	210	230	▲ 4.6	▲ 33.7	20.7	7.1	9.7	0.1
高齢受給者（現役並み以外）	172	168	178	169	153	1.9	▲ 2.1	6.0	▲ 5.3	▲ 9.2	0.1
高齢受給者（現役並み）	86	87	98	98	93	8.9	1.5	12.3	▲ 0.1	▲ 4.8	0.1
後期高齢者医療制度	48,496	44,892	45,777	47,090	48,152	0.3	▲ 7.4	2.0	2.9	2.3	30.6
現役並み以外	45,324	41,988	42,788	43,883	44,752	0.3	▲ 7.4	1.9	2.6	2.0	28.4
現役並み	3,173	2,904	2,989	3,208	3,401	1.2	▲ 8.5	2.9	7.3	6.0	2.2
公費	5,586	5,184	5,214	5,217	5,257	▲ 1.7	▲ 7.2	0.6	0.1	0.8	3.3

【表Ⅰ-3-3】入院外 件数（制度別）

	実数（万件）					対前年度比（%）					構成割合 令和5年度 (%)
	令和元年度	令和2年度	令和3年度	令和4年度	令和5年度	令和元年度	令和2年度	令和3年度	令和4年度	令和5年度	
総数	103,200	94,212	99,316	103,631	107,421	▲ 0.1	▲ 8.7	5.4	4.3	3.7	100.0
被用者保険	47,732	42,319	45,817	49,210	52,547	0.3	▲ 11.3	8.3	7.4	6.8	48.9
協会一般	24,820	22,354	24,143	25,447	26,505	2.8	▲ 9.9	8.0	5.4	4.2	24.7
本人	13,554	12,667	13,612	14,343	14,787	4.7	▲ 6.5	7.5	5.4	3.1	13.8
家族（未就学者以外）	7,291	6,371	6,791	7,188	7,664	▲ 0.5	▲ 12.6	6.6	5.8	6.6	7.1
家族（未就学者）	2,581	1,850	2,123	2,278	2,433	▲ 2.7	▲ 28.3	14.7	7.3	6.8	2.3
高齢受給者（現役並み以外）	1,101	1,161	1,282	1,291	1,266	12.6	5.4	10.5	0.7	▲ 1.9	1.2
高齢受給者（現役並み）	293	304	335	348	356	17.5	4.0	10.2	3.6	2.4	0.3
共済組合	5,347	4,731	5,146	6,040	7,044	▲ 0.8	▲ 11.5	8.8	17.4	16.6	6.6
本人	2,639	2,481	2,669	3,245	3,855	0.6	▲ 6.0	7.6	21.6	18.8	3.6
家族（未就学者以外）	1,805	1,563	1,675	1,883	2,159	▲ 2.4	▲ 13.4	7.2	12.4	14.7	2.0
家族（未就学者）	843	629	740	831	920	▲ 1.6	▲ 25.4	17.8	12.3	10.6	0.9
高齢受給者（現役並み以外）	48	46	48	67	94	▲ 2.4	▲ 3.6	4.3	38.0	40.7	0.1
高齢受給者（現役並み）	12	12	13	14	16	8.5	1.6	8.0	8.6	14.3	0.0
組合健保	17,492	15,171	16,463	17,655	18,929	▲ 2.6	▲ 13.3	8.5	7.2	7.2	17.6
本人	8,836	8,039	8,672	9,343	9,966	▲ 1.9	▲ 9.0	7.9	7.7	6.7	9.3
家族（未就学者以外）	6,016	5,146	5,516	5,877	6,385	▲ 3.2	▲ 14.5	7.2	6.5	8.6	5.9
家族（未就学者）	2,236	1,582	1,835	1,992	2,146	▲ 5.1	▲ 29.3	16.0	8.6	7.7	2.0
高齢受給者（現役並み以外）	285	284	307	307	295	3.3	▲ 0.2	8.2	0.1	▲ 4.1	0.3
高齢受給者（現役並み）	120	120	133	136	137	10.3	▲ 0.1	10.8	1.8	1.3	0.1
国民健康保険	24,871	22,708	23,561	23,324	22,727	▲ 3.4	▲ 8.7	3.8	▲ 1.0	▲ 2.6	21.2
市町村国保	23,155	21,184	21,932	21,625	20,980	▲ 3.6	▲ 8.5	3.5	▲ 1.4	▲ 3.0	19.5
70歳未満（未就学者以外）	14,312	12,621	12,711	12,610	12,471	▲ 6.5	▲ 11.8	0.7	▲ 0.8	▲ 1.1	11.6
未就学者	596	401	440	456	473	▲ 9.6	▲ 32.8	9.8	3.6	3.9	0.4
高齢受給者（現役並み以外）	7,666	7,597	8,169	7,953	7,468	2.5	▲ 0.9	7.5	▲ 2.7	▲ 6.1	7.0
高齢受給者（現役並み）	581	566	611	607	568	2.9	▲ 2.5	8.0	▲ 0.7	▲ 6.4	0.5
国保組合	1,716	1,523	1,629	1,699	1,747	▲ 1.1	▲ 11.2	7.0	4.3	2.8	1.6
70歳未満（未就学者以外）	1,385	1,237	1,308	1,370	1,419	▲ 1.7	▲ 10.7	5.7	4.7	3.6	1.3
未就学者	161	114	135	146	158	▲ 3.4	▲ 28.9	17.6	8.8	7.8	0.1
高齢受給者（現役並み以外）	111	111	119	114	104	4.4	0.1	6.5	▲ 4.3	▲ 8.2	0.1
高齢受給者（現役並み）	58	60	68	68	66	10.5	3.0	13.0	0.8	▲ 4.0	0.1
後期高齢者医療制度	27,883	26,593	27,287	28,400	29,399	2.2	▲ 4.6	2.6	4.1	3.5	27.4
現役並み以外	25,923	24,758	25,390	26,347	27,204	2.2	▲ 4.5	2.6	3.8	3.3	25.3
現役並み	1,959	1,836	1,896	2,053	2,195	2.9	▲ 6.3	3.3	8.3	6.9	2.0
公費	2,715	2,592	2,650	2,698	2,748	0.1	▲ 4.5	2.2	1.8	1.8	2.6

電算処理分

【表Ⅰ-3-4】入院外 1日当たり医療費（制度別）

	実数（千円）					対前年度比（%）				
	令和元年度	令和2年度	令和3年度	令和4年度	令和5年度	令和元年度	令和2年度	令和3年度	令和4年度	令和5年度
電算処理分 総数	9.2	9.8	10.0	10.3	10.3	3.5	6.4	2.8	3.0	▲ 0.5
被用者保険	8.0	8.7	9.0	9.5	9.2	3.4	7.7	4.4	5.3	▲ 3.1
協会一般	8.3	8.9	9.2	9.7	9.4	3.3	7.2	4.3	4.9	▲ 2.8
本人	8.8	9.2	9.6	10.0	9.9	2.7	5.0	3.9	4.3	▲ 1.2
家族（未就学者以外）	7.9	8.4	8.7	9.3	8.9	2.8	6.3	3.9	6.5	▲ 4.0
家族（未就学者）	5.8	6.5	7.5	8.1	7.1	2.2	13.2	14.6	7.9	▲ 12.0
高齢受給者（現役並み以外）	10.3	10.7	10.9	11.1	11.3	4.2	4.2	1.7	1.3	2.1
高齢受給者（現役並み）	11.1	11.6	11.8	11.9	12.1	4.3	3.7	1.6	1.4	1.9
共済組合	7.5	8.1	8.5	9.1	8.8	2.6	7.8	4.7	7.8	▲ 3.7
本人	8.4	8.8	9.1	9.7	9.5	2.5	5.3	3.3	6.6	▲ 2.2
家族（未就学者以外）	7.1	7.5	7.9	8.6	8.3	2.3	6.2	4.7	9.2	▲ 3.8
家族（未就学者）	5.7	6.5	7.4	7.9	7.0	1.8	13.2	14.1	7.7	▲ 11.9
高齢受給者（現役並み以外）	10.2	10.5	10.7	10.5	10.4	5.8	2.9	1.5	▲ 1.5	▲ 0.7
高齢受給者（現役並み）	11.4	11.9	12.4	12.6	12.3	5.5	4.4	3.7	2.2	▲ 2.8
組合健保	7.8	8.5	8.9	9.4	9.1	3.5	8.5	4.6	5.5	▲ 3.2
本人	8.7	9.2	9.6	10.0	9.9	3.5	6.2	3.5	4.7	▲ 1.4
家族（未就学者以外）	7.3	7.8	8.2	8.7	8.4	3.1	6.7	4.6	7.2	▲ 3.7
家族（未就学者）	5.7	6.6	7.5	8.0	7.1	2.4	14.9	14.4	6.1	▲ 11.2
高齢受給者（現役並み以外）	10.1	10.6	10.8	10.9	11.1	4.7	4.7	1.8	0.8	2.4
高齢受給者（現役並み）	10.5	11.0	11.5	11.6	11.8	2.8	4.7	3.7	1.0	2.2
国民健康保険	10.0	10.6	10.8	11.0	11.1	3.8	5.7	2.2	1.9	0.9
市町村国保	10.1	10.7	10.9	11.1	11.2	3.8	5.6	2.1	1.8	1.1
70歳未満（未就学者以外）	10.2	10.7	11.0	11.2	11.3	3.3	5.1	2.0	2.0	0.7
未就学者	6.0	6.8	7.8	8.3	7.4	2.3	14.1	13.9	6.0	▲ 10.7
高齢受給者（現役並み以外）	10.1	10.7	10.9	11.1	11.3	4.9	5.4	2.1	1.5	2.4
高齢受給者（現役並み）	10.3	10.8	11.0	11.1	11.4	3.6	5.4	1.5	1.1	2.2
国保組合	8.8	9.5	9.8	10.2	9.9	3.2	7.3	3.7	3.6	▲ 2.8
70歳未満（未就学者以外）	8.9	9.4	9.7	10.1	9.9	2.5	5.7	3.4	4.2	▲ 2.3
未就学者	5.9	6.7	7.7	8.1	7.1	2.9	13.9	14.3	5.2	▲ 11.4
高齢受給者（現役並み以外）	10.9	11.4	11.8	12.0	12.2	5.6	5.4	3.3	1.1	1.9
高齢受給者（現役並み）	11.7	12.3	12.4	12.5	12.8	4.4	4.4	1.3	1.0	2.3
後期高齢者医療制度	9.9	10.4	10.6	10.8	11.1	3.6	4.9	2.2	1.9	2.2
現役並み以外	9.9	10.3	10.6	10.8	11.0	3.6	4.9	2.2	1.9	2.2
現役並み	10.6	11.1	11.4	11.6	11.8	3.3	5.2	2.6	1.6	2.1
公費	11.1	11.6	11.9	12.1	12.3	3.4	4.7	2.5	1.7	1.8

【表Ⅰ-3-5】入院外 1件当たり日数（制度別）

	実数（日）					対前年度比（%）				
	令和元年度	令和2年度	令和3年度	令和4年度	令和5年度	令和元年度	令和2年度	令和3年度	令和4年度	令和5年度
総数	1.5	1.5	1.5	1.5	1.5	▲ 1.1	▲ 1.5	▲ 0.7	▲ 1.2	▲ 1.2
被用者保険	1.4	1.4	1.4	1.4	1.3	▲ 0.8	▲ 1.0	▲ 0.3	▲ 1.1	▲ 1.0
協会一般	1.4	1.4	1.4	1.4	1.4	▲ 0.8	▲ 1.0	▲ 0.5	▲ 1.1	▲ 1.1
本人	1.4	1.4	1.4	1.3	1.3	▲ 0.6	0.3	▲ 0.8	▲ 0.8	▲ 1.5
家族（未就学者以外）	1.4	1.4	1.4	1.4	1.3	▲ 0.8	▲ 0.6	▲ 1.0	▲ 1.5	▲ 1.4
家族（未就学者）	1.5	1.4	1.5	1.4	1.5	▲ 1.4	▲ 6.7	2.4	▲ 2.1	2.1
高齢受給者（現役並み以外）	1.5	1.5	1.5	1.5	1.5	▲ 1.8	▲ 2.1	▲ 0.6	▲ 0.9	▲ 0.6
高齢受給者（現役並み）	1.5	1.5	1.5	1.4	1.4	▲ 1.4	▲ 1.3	▲ 0.7	▲ 1.0	▲ 0.8
共済組合	1.4	1.4	1.4	1.4	1.3	▲ 0.7	▲ 1.3	▲ 0.2	▲ 0.9	▲ 0.5
本人	1.3	1.3	1.3	1.3	1.3	▲ 0.3	0.5	▲ 0.7	▲ 0.3	▲ 0.9
家族（未就学者以外）	1.4	1.4	1.4	1.3	1.3	▲ 0.8	▲ 0.6	▲ 1.0	▲ 1.2	▲ 0.8
家族（未就学者）	1.5	1.4	1.5	1.4	1.5	▲ 1.4	▲ 6.9	2.6	▲ 1.9	2.3
高齢受給者（現役並み以外）	1.5	1.5	1.5	1.5	1.5	▲ 1.7	▲ 3.1	0.0	▲ 2.0	▲ 0.5
高齢受給者（現役並み）	1.4	1.4	1.4	1.4	1.4	▲ 1.6	▲ 0.5	▲ 0.2	▲ 0.1	▲ 0.9
組合健保	1.4	1.4	1.4	1.4	1.3	▲ 0.7	▲ 0.9	▲ 0.1	▲ 1.0	▲ 1.2
本人	1.3	1.4	1.3	1.3	1.3	▲ 0.4	1.0	▲ 0.6	▲ 0.8	▲ 1.7
家族（未就学者以外）	1.4	1.4	1.4	1.4	1.3	▲ 0.7	▲ 0.5	▲ 0.7	▲ 1.2	▲ 1.5
家族（未就学者）	1.5	1.4	1.5	1.4	1.5	▲ 1.5	▲ 7.2	3.0	▲ 1.5	2.0
高齢受給者（現役並み以外）	1.5	1.5	1.5	1.5	1.5	▲ 1.7	▲ 2.4	0.1	▲ 0.8	▲ 0.9
高齢受給者（現役並み）	1.5	1.4	1.4	1.4	1.4	▲ 1.0	▲ 1.8	0.4	▲ 0.4	▲ 0.5
国民健康保険	1.5	1.5	1.5	1.5	1.5	▲ 1.1	▲ 1.4	▲ 0.4	▲ 0.9	▲ 0.8
市町村国保	1.5	1.5	1.5	1.5	1.5	▲ 1.1	▲ 1.4	▲ 0.3	▲ 0.8	▲ 0.8
70歳未満（未就学者以外）	1.5	1.5	1.5	1.5	1.5	▲ 0.7	▲ 0.7	▲ 0.6	▲ 0.9	▲ 1.0
未就学者	1.5	1.4	1.4	1.4	1.4	▲ 1.3	▲ 6.1	2.0	▲ 2.0	1.7
高齢受給者（現役並み以外）	1.5	1.5	1.5	1.5	1.5	▲ 1.9	▲ 2.5	▲ 0.1	▲ 0.6	▲ 0.6
高齢受給者（現役並み）	1.5	1.5	1.5	1.4	1.4	▲ 1.1	▲ 2.2	0.0	▲ 0.2	▲ 0.7
国保組合	1.4	1.4	1.4	1.4	1.4	▲ 0.9	▲ 1.0	▲ 0.4	▲ 1.1	▲ 1.2
70歳未満（未就学者以外）	1.4	1.4	1.4	1.4	1.3	▲ 0.8	▲ 0.2	▲ 0.8	▲ 1.1	▲ 1.5
未就学者	1.5	1.4	1.5	1.4	1.5	▲ 1.2	▲ 6.8	2.7	▲ 1.5	1.7
高齢受給者（現役並み以外）	1.5	1.5	1.5	1.5	1.5	▲ 2.4	▲ 2.2	▲ 0.5	▲ 1.1	▲ 1.1
高齢受給者（現役並み）	1.5	1.5	1.4	1.4	1.4	▲ 1.5	▲ 1.5	▲ 0.6	▲ 0.9	▲ 0.8
後期高齢者医療制度	1.7	1.7	1.7	1.7	1.6	▲ 1.8	▲ 2.9	▲ 0.6	▲ 1.2	▲ 1.2
現役並み以外	1.7	1.7	1.7	1.7	1.6	▲ 1.9	▲ 3.0	▲ 0.6	▲ 1.2	▲ 1.2
現役並み	1.6	1.6	1.6	1.6	1.5	▲ 1.6	▲ 2.3	▲ 0.4	▲ 0.9	▲ 0.8
公費	2.1	2.0	2.0	1.9	1.9	▲ 1.8	▲ 2.8	▲ 1.6	▲ 1.7	▲ 1.1

電算処理分

【表Ⅱ-1-1】医療費（医療機関種類別）

	実数（億円）					対前年度比（%）					構成割合 令和5年度 (%)
	令和元年度	令和2年度	令和3年度	令和4年度	令和5年度	令和元年度	令和2年度	令和3年度	令和4年度	令和5年度	
電算処理分 総数	313,493	301,073	316,254	329,691	341,989	2.3	▲ 4.0	5.0	4.2	3.7	100.0
医科病院	228,147	220,153	229,188	235,636	246,138	2.8	▲ 3.5	4.1	2.8	4.5	72.0
大学病院	29,210	28,029	29,993	31,278	33,776	4.9	▲ 4.0	7.0	4.3	8.0	9.9
公的病院	82,036	77,629	80,993	83,891	88,749	2.9	▲ 5.4	4.3	3.6	5.8	26.0
法人病院	115,705	113,425	117,199	119,542	122,769	2.4	▲ 2.0	3.3	2.0	2.7	35.9
個人病院	1,196	1,071	1,003	925	844	▲ 9.4	▲ 10.4	▲ 6.4	▲ 7.8	▲ 8.8	0.2
（再）20床以上50床未満	4,569	4,496	4,682	4,741	4,752	1.0	▲ 1.6	4.1	1.3	0.2	1.4
（再）50床以上100床未満	17,360	17,061	17,567	17,690	18,046	2.2	▲ 1.7	3.0	0.7	2.0	5.3
（再）100床以上200床未満	45,675	44,926	46,350	47,443	48,986	3.4	▲ 1.6	3.2	2.4	3.3	14.3
（再）200床以上300床未満	28,876	27,661	28,307	28,734	29,155	1.3	▲ 4.2	2.3	1.5	1.5	8.5
（再）300床以上400床未満	34,018	32,630	33,903	34,965	36,538	2.1	▲ 4.1	3.9	3.1	4.5	10.7
（再）400床以上500床未満	28,568	27,436	28,586	29,432	31,162	3.7	▲ 4.0	4.2	3.0	5.9	9.1
（再）500床以上	69,081	65,942	69,793	72,632	77,499	3.3	▲ 4.5	5.8	4.1	6.7	22.7
（再）200床未満	67,604	66,484	68,599	69,873	71,784	2.9	▲ 1.7	3.2	1.9	2.7	21.0
（再）200床以上	160,543	153,670	160,589	165,763	174,354	2.8	▲ 4.3	4.5	3.2	5.2	51.0
医科診療所	85,107	80,681	86,734	93,665	95,507	0.9	▲ 5.2	7.5	8.0	2.0	27.9
公的診療所	869	697	736	817	843	▲ 4.3	▲ 19.8	5.6	11.1	3.2	0.2
法人診療所	58,258	56,013	60,364	65,468	67,130	1.9	▲ 3.9	7.8	8.5	2.5	19.6
個人診療所	25,979	23,970	25,634	27,380	27,534	▲ 1.0	▲ 7.7	6.9	6.8	0.6	8.1

【表Ⅱ-1-2】受診延日数（医療機関種類別）

	実数（万日）					対前年度比（%）					構成割合 令和5年度 (%)
	令和元年度	令和2年度	令和3年度	令和4年度	令和5年度	令和元年度	令和2年度	令和3年度	令和4年度	令和5年度	
電算処理分 総数	203,535	184,902	191,232	195,137	200,551	▲ 1.0	▲ 9.2	3.4	2.0	2.8	100.0
医科病院	82,925	76,352	77,477	77,354	78,623	▲ 0.8	▲ 7.9	1.5	▲ 0.2	1.6	39.2
大学病院	6,503	5,787	6,001	6,071	6,184	0.1	▲ 11.0	3.7	1.2	1.9	3.1
公的病院	24,168	21,608	21,948	22,041	22,507	▲ 0.9	▲ 10.6	1.6	0.4	2.1	11.2
法人病院	51,508	48,310	48,943	48,720	49,459	▲ 0.6	▲ 6.2	1.3	▲ 0.5	1.5	24.7
個人病院	745	647	584	521	474	▲ 10.6	▲ 13.1	▲ 9.8	▲ 10.8	▲ 9.0	0.2
（再）20床以上50床未満	2,827	2,646	2,709	2,702	2,692	▲ 2.0	▲ 6.4	2.3	▲ 0.2	▲ 0.4	1.3
（再）50床以上100床未満	9,250	8,642	8,797	8,697	8,817	▲ 0.9	▲ 6.6	1.8	▲ 1.1	1.4	4.4
（再）100床以上200床未満	21,250	19,991	20,304	20,360	20,852	0.6	▲ 5.9	1.6	0.3	2.4	10.4
（再）200床以上300床未満	12,457	11,515	11,551	11,429	11,492	▲ 1.3	▲ 7.6	0.3	▲ 1.1	0.6	5.7
（再）300床以上400床未満	11,999	10,950	11,074	11,092	11,374	▲ 1.8	▲ 8.7	1.1	0.2	2.5	5.7
（再）400床以上500床未満	8,822	8,066	8,143	8,093	8,185	0.2	▲ 8.6	1.0	▲ 0.6	1.1	4.1
（再）500床以上	16,320	14,541	14,900	14,980	15,210	▲ 1.5	▲ 10.9	2.5	0.5	1.5	7.6
（再）200床未満	33,327	31,280	31,810	31,759	32,361	▲ 0.1	▲ 6.1	1.7	▲ 0.2	1.9	16.1
（再）200床以上	49,598	45,073	45,667	45,594	46,262	▲ 1.2	▲ 9.1	1.3	▲ 0.2	1.5	23.1
医科診療所	120,376	108,334	113,482	117,458	121,618	▲ 1.1	▲ 10.0	4.8	3.5	3.5	60.6
公的診療所	992	781	802	839	891	▲ 3.2	▲ 21.3	2.7	4.5	6.3	0.4
法人診療所	77,165	70,328	74,033	77,134	80,258	▲ 0.3	▲ 8.9	5.3	4.2	4.0	40.0
個人診療所	42,220	37,226	38,646	39,485	40,470	▲ 2.5	▲ 11.8	3.8	2.2	2.5	20.2

【表Ⅱ-1-3】件数（医療機関種類別）

		実数（万件）					対前年度比（%）					構成割合 令和5年度（%）
		令和元年度	令和2年度	令和3年度	令和4年度	令和5年度	令和元年度	令和2年度	令和3年度	令和4年度	令和5年度	
電算処理分	総数	106,141	96,915	102,049	106,356	110,276	▲ 0.1	▲ 8.7	5.3	4.2	3.7	100.0
	医科病院	28,492	25,891	27,033	27,578	27,481	▲ 0.8	▲ 9.1	4.4	2.0	▲ 0.4	24.9
	大学病院	3,140	2,830	2,976	3,032	3,026	0.5	▲ 9.9	5.1	1.9	▲ 0.2	2.7
	公的病院	10,205	9,193	9,531	9,721	9,698	▲ 0.8	▲ 9.9	3.7	2.0	▲ 0.2	8.8
	法人病院	14,934	13,688	14,350	14,660	14,610	▲ 0.9	▲ 8.3	4.8	2.2	▲ 0.3	13.2
	個人病院	213	180	176	166	146	▲ 11.4	▲ 15.8	▲ 1.8	▲ 6.0	▲ 11.7	0.1
	（再）20床以上50床未満	1,278	1,178	1,228	1,254	1,237	▲ 2.0	▲ 7.8	4.2	2.1	▲ 1.3	1.1
	（再）50床以上100床未満	3,416	3,141	3,274	3,319	3,324	▲ 0.9	▲ 8.1	4.2	1.4	0.1	3.0
	（再）100床以上200床未満	6,373	5,873	6,154	6,348	6,367	0.2	▲ 7.8	4.8	3.2	0.3	5.8
	（再）200床以上300床未満	3,399	3,062	3,186	3,234	3,171	▲ 1.6	▲ 9.9	4.1	1.5	▲ 1.9	2.9
	（再）300床以上400床未満	3,997	3,630	3,782	3,849	3,852	▲ 1.3	▲ 9.2	4.2	1.8	0.1	3.5
	（再）400床以上500床未満	3,160	2,855	2,963	2,992	2,973	▲ 0.1	▲ 9.6	3.8	1.0	▲ 0.6	2.7
	（再）500床以上	6,869	6,152	6,447	6,582	6,558	▲ 1.1	▲ 10.4	4.8	2.1	▲ 0.4	5.9
	（再）200床未満	11,067	10,192	10,655	10,921	10,928	▲ 0.4	▲ 7.9	4.5	2.5	0.1	9.9
	（再）200床以上	17,424	15,699	16,378	16,656	16,553	▲ 1.1	▲ 9.9	4.3	1.7	▲ 0.6	15.0
	医科診療所	77,501	70,888	74,846	78,573	82,594	0.2	▲ 8.5	5.6	5.0	5.1	74.9
	公的診療所	736	568	593	634	684	▲ 2.5	▲ 22.8	4.3	6.9	8.0	0.6
	法人診療所	47,798	44,267	47,021	49,760	52,655	1.0	▲ 7.4	6.2	5.8	5.8	47.7
	個人診療所	28,967	26,053	27,232	28,179	29,255	▲ 1.2	▲ 10.1	4.5	3.5	3.8	26.5

【表Ⅱ-1-4】１日当たり医療費（医療機関種類別）

	実数（千円）					対前年度比（%）				
	令和元年度	令和2年度	令和3年度	令和4年度	令和5年度	令和元年度	令和2年度	令和3年度	令和4年度	令和5年度
電算処理分 総数	15.4	16.3	16.5	16.9	17.1	3.3	5.7	1.6	2.2	0.9
医科病院	27.5	28.8	29.6	30.5	31.3	3.6	4.8	2.6	3.0	2.8
大学病院	44.9	48.4	50.0	51.5	54.6	4.8	7.8	3.2	3.1	6.0
公的病院	33.9	35.9	36.9	38.1	39.4	3.9	5.8	2.7	3.1	3.6
法人病院	22.5	23.5	23.9	24.5	24.8	3.0	4.5	2.0	2.5	1.2
個人病院	16.1	16.5	17.2	17.7	17.8	1.3	3.0	3.8	3.3	0.3
（再）20床以上50床未満	16.2	17.0	17.3	17.5	17.7	3.1	5.1	1.7	1.5	0.6
（再）50床以上100床未満	18.8	19.7	20.0	20.3	20.5	3.1	5.2	1.1	1.9	0.6
（再）100床以上200床未満	21.5	22.5	22.8	23.3	23.5	2.8	4.6	1.6	2.1	0.8
（再）200床以上300床未満	23.2	24.0	24.5	25.1	25.4	2.6	3.6	2.0	2.6	0.9
（再）300床以上400床未満	28.4	29.8	30.6	31.5	32.1	3.9	5.1	2.7	3.0	1.9
（再）400床以上500床未満	32.4	34.0	35.1	36.4	38.1	3.6	5.0	3.2	3.6	4.7
（再）500床以上	42.3	45.3	46.8	48.5	51.0	4.9	7.1	3.3	3.5	5.1
（再）200床未満	20.3	21.3	21.6	22.0	22.2	3.0	4.8	1.5	2.0	0.8
（再）200床以上	32.4	34.1	35.2	36.4	37.7	4.0	5.3	3.1	3.4	3.7
医科診療所	7.1	7.4	7.6	8.0	7.9	2.0	5.3	2.6	4.3	▲ 1.5
公的診療所	8.8	8.9	9.2	9.7	9.5	▲ 1.2	1.8	2.8	6.3	▲ 2.9
法人診療所	7.5	8.0	8.2	8.5	8.4	2.2	5.5	2.4	4.1	▲ 1.5
個人診療所	6.2	6.4	6.6	6.9	6.8	1.6	4.6	3.0	4.5	▲ 1.9

【表Ⅱ-1-5】1件当たり日数（医療機関種類別）

	実数（日）					対前年度比（%）				
	令和元年度	令和2年度	令和3年度	令和4年度	令和5年度	令和元年度	令和2年度	令和3年度	令和4年度	令和5年度
電算処理分 総数	1.9	1.9	1.9	1.8	1.8	▲ 0.9	▲ 0.5	▲ 1.8	▲ 2.1	▲ 0.9
医科病院	2.9	2.9	2.9	2.8	2.9	0.0	1.3	▲ 2.8	▲ 2.1	2.0
大学病院	2.1	2.0	2.0	2.0	2.0	▲ 0.3	▲ 1.3	▲ 1.4	▲ 0.7	2.0
公的病院	2.4	2.4	2.3	2.3	2.3	▲ 0.1	▲ 0.8	▲ 2.0	▲ 1.5	2.4
法人病院	3.4	3.5	3.4	3.3	3.4	0.2	2.3	▲ 3.4	▲ 2.6	1.9
個人病院	3.5	3.6	3.3	3.1	3.2	1.0	3.3	▲ 8.2	▲ 5.1	3.1
（再）20床以上50床未満	2.2	2.2	2.2	2.2	2.2	▲ 0.0	1.5	▲ 1.8	▲ 2.3	0.9
（再）50床以上100床未満	2.7	2.8	2.7	2.6	2.7	0.0	1.6	▲ 2.3	▲ 2.5	1.3
（再）100床以上200床未満	3.3	3.4	3.3	3.2	3.3	0.4	2.1	▲ 3.1	▲ 2.8	2.1
（再）200床以上300床未満	3.7	3.8	3.6	3.5	3.6	0.3	2.6	▲ 3.6	▲ 2.5	2.6
（再）300床以上400床未満	3.0	3.0	2.9	2.9	3.0	▲ 0.5	0.5	▲ 3.0	▲ 1.6	2.5
（再）400床以上500床未満	2.8	2.8	2.7	2.7	2.8	0.3	1.2	▲ 2.7	▲ 1.6	1.8
（再）500床以上	2.4	2.4	2.3	2.3	2.3	▲ 0.4	▲ 0.5	▲ 2.2	▲ 1.5	1.9
（再）200床未満	3.0	3.1	3.0	2.9	3.0	0.3	1.9	▲ 2.7	▲ 2.6	1.8
（再）200床以上	2.8	2.9	2.8	2.7	2.8	▲ 0.2	0.9	▲ 2.9	▲ 1.8	2.1
医科診療所	1.6	1.5	1.5	1.5	1.5	▲ 1.3	▲ 1.6	▲ 0.8	▲ 1.4	▲ 1.5
公的診療所	1.3	1.4	1.4	1.3	1.3	▲ 0.7	2.0	▲ 1.5	▲ 2.2	▲ 1.6
法人診療所	1.6	1.6	1.6	1.6	1.5	▲ 1.3	▲ 1.6	▲ 0.9	▲ 1.5	▲ 1.7
個人診療所	1.5	1.4	1.4	1.4	1.4	▲ 1.4	▲ 2.0	▲ 0.7	▲ 1.3	▲ 1.3

【表Ⅱ-2-1】入院 医療費（医療機関種類別）

	実数（億円）					対前年度比（%）					構成割合 令和5年度 (%)
	令和元年度	令和2年度	令和3年度	令和4年度	令和5年度	令和元年度	令和2年度	令和3年度	令和4年度	令和5年度	
電算処理分 総数	167,987	161,853	166,441	170,638	179,916	2.3	▲ 3.7	2.8	2.5	5.4	100.0
医科病院	165,005	158,958	163,553	167,815	177,128	2.4	▲ 3.7	2.9	2.6	5.5	98.5
大学病院	18,835	17,701	18,647	19,426	21,146	3.5	▲ 6.0	5.3	4.2	8.9	11.8
公的病院	56,459	52,863	54,652	56,615	60,788	2.1	▲ 6.4	3.4	3.6	7.4	33.8
法人病院	88,834	87,598	89,531	91,109	94,577	2.5	▲ 1.4	2.2	1.8	3.8	52.6
個人病院	876	796	724	666	617	▲ 8.3	▲ 9.2	▲ 9.0	▲ 8.0	▲ 7.3	0.3
（再）20床以上50床未満	2,562	2,566	2,644	2,634	2,718	2.4	0.2	3.0	▲ 0.4	3.2	1.5
（再）50床以上100床未満	12,080	12,012	12,210	12,168	12,623	2.8	▲ 0.6	1.7	▲ 0.3	3.7	7.0
（再）100床以上200床未満	35,118	34,728	35,433	36,133	37,814	3.8	▲ 1.1	2.0	2.0	4.7	21.0
（再）200床以上300床未満	22,605	21,779	22,042	22,383	22,966	1.3	▲ 3.7	1.2	1.5	2.6	12.8
（再）300床以上400床未満	25,226	24,143	24,885	25,639	27,056	1.6	▲ 4.3	3.1	3.0	5.5	15.0
（再）400床以上500床未満	20,587	19,713	20,325	20,997	22,485	3.1	▲ 4.2	3.1	3.3	7.1	12.5
（再）500床以上	46,826	44,016	46,015	47,861	51,466	2.0	▲ 6.0	4.5	4.0	7.5	28.6
（再）200床未満	49,760	49,306	50,287	50,935	53,155	3.5	▲ 0.9	2.0	1.3	4.4	29.5
（再）200床以上	115,245	109,652	113,266	116,880	123,973	2.0	▲ 4.9	3.3	3.2	6.1	68.9
医科診療所	2,925	2,840	2,793	2,736	2,723	▲ 2.2	▲ 2.9	▲ 1.7	▲ 2.0	▲ 0.5	1.5
公的診療所	38	38	36	36	36	▲ 3.3	▲ 1.8	▲ 3.7	▲ 0.7	0.7	0.0
法人診療所	2,546	2,491	2,468	2,433	2,438	▲ 0.8	▲ 2.2	▲ 0.9	▲ 1.4	0.2	1.4
個人診療所	341	312	289	267	249	▲ 11.6	▲ 8.4	▲ 7.4	▲ 7.4	▲ 7.0	0.1

【表Ⅱ-2-2】入院 受診延日数（医療機関種類別）

	実数（万日）					対前年度比（%）					構成割合 令和5年度（%）
	令和元年度	令和2年度	令和3年度	令和4年度	令和5年度	令和元年度	令和2年度	令和3年度	令和4年度	令和5年度	
電算処理分 総数	45,076	42,344	41,988	41,294	42,967	▲ 0.1	▲ 6.1	▲ 0.8	▲ 1.7	4.1	100.0
医科病院	43,847	41,227	40,914	40,293	42,000	0.2	▲ 6.0	▲ 0.8	▲ 1.5	4.2	97.7
大学病院	2,569	2,266	2,288	2,300	2,461	0.4	▲ 11.8	1.0	0.5	7.0	5.7
公的病院	10,864	9,681	9,604	9,526	10,131	▲ 0.2	▲ 10.9	▲ 0.8	▲ 0.8	6.3	23.6
法人病院	29,990	28,899	28,693	28,181	29,138	0.4	▲ 3.6	▲ 0.7	▲ 1.8	3.4	67.8
個人病院	423	381	328	286	270	▲ 8.6	▲ 9.9	▲ 13.9	▲ 12.8	▲ 5.5	0.6
（再）20床以上50床未満	852	843	851	831	852	▲ 0.1	▲ 1.0	1.0	▲ 2.4	2.5	2.0
（再）50床以上100床未満	4,090	3,981	3,970	3,836	3,988	1.3	▲ 2.7	▲ 0.3	▲ 3.4	3.9	9.3
（再）100床以上200床未満	12,113	11,704	11,656	11,511	12,024	1.8	▲ 3.4	▲ 0.4	▲ 1.2	4.5	28.0
（再）200床以上300床未満	7,779	7,362	7,244	7,090	7,277	▲ 0.5	▲ 5.4	▲ 1.6	▲ 2.1	2.6	16.9
（再）300床以上400床未満	6,693	6,186	6,123	6,075	6,402	▲ 1.5	▲ 7.6	▲ 1.0	▲ 0.8	5.4	14.9
（再）400床以上500床未満	4,686	4,347	4,284	4,227	4,393	0.9	▲ 7.2	▲ 1.5	▲ 1.3	3.9	10.2
（再）500床以上	7,634	6,805	6,787	6,722	7,065	▲ 1.3	▲ 10.9	▲ 0.3	▲ 1.0	5.1	16.4
（再）200床未満	17,055	16,528	16,477	16,178	16,864	1.6	▲ 3.1	▲ 0.3	▲ 1.8	4.2	39.2
（再）200床以上	26,792	24,699	24,437	24,115	25,137	▲ 0.7	▲ 7.8	▲ 1.1	▲ 1.3	4.2	58.5
医科診療所	1,216	1,104	1,050	980	950	▲ 5.7	▲ 9.2	▲ 4.8	▲ 6.6	▲ 3.1	2.2
公的診療所	25	23	22	21	21	▲ 5.1	▲ 7.0	▲ 5.9	▲ 3.1	0.2	0.0
法人診療所	1,041	954	914	859	839	▲ 4.6	▲ 8.3	▲ 4.2	▲ 6.1	▲ 2.3	2.0
個人診療所	150	126	114	100	90	▲ 12.8	▲ 15.9	▲ 9.7	▲ 11.9	▲ 10.8	0.2

【表Ⅱ-2-3】入院 件数（医療機関種類別）

	実数（万件）					対前年度比（%）					構成割合 令和5年度 (%)
	令和元年度	令和2年度	令和3年度	令和4年度	令和5年度	令和元年度	令和2年度	令和3年度	令和4年度	令和5年度	
電算処理分 総数	2,941	2,704	2,734	2,725	2,855	▲ 0.2	▲ 8.1	1.1	▲ 0.3	4.8	100.0
医科病院	2,803	2,576	2,608	2,605	2,738	0.0	▲ 8.1	1.2	▲ 0.1	5.1	95.9
大学病院	253	224	233	238	254	1.1	▲ 11.5	4.1	2.3	6.4	8.9
公的病院	937	829	847	852	906	▲ 0.3	▲ 11.5	2.1	0.7	6.2	31.7
法人病院	1,594	1,506	1,514	1,501	1,566	0.2	▲ 5.5	0.5	▲ 0.8	4.3	54.9
個人病院	19	17	15	13	13	▲ 9.9	▲ 11.9	▲ 12.0	▲ 10.3	▲ 6.6	0.4
（再）20床以上50床未満	64	61	61	60	62	▲ 0.8	▲ 4.8	0.9	▲ 2.0	3.5	2.2
（再）50床以上100床未満	236	224	225	219	229	0.2	▲ 5.1	0.3	▲ 2.6	4.8	8.0
（再）100床以上200床未満	631	599	603	601	632	1.5	▲ 5.1	0.6	▲ 0.3	5.3	22.2
（再）200床以上300床未満	410	379	379	375	388	▲ 0.8	▲ 7.6	▲ 0.0	▲ 1.1	3.5	13.6
（再）300床以上400床未満	442	401	407	408	432	▲ 0.7	▲ 9.2	1.5	0.3	5.8	15.1
（再）400床以上500床未満	345	314	317	319	336	0.7	▲ 9.1	1.1	0.4	5.6	11.8
（再）500床以上	675	599	617	624	658	▲ 0.6	▲ 11.3	3.0	1.2	5.4	23.1
（再）200床未満	931	884	888	879	924	1.0	▲ 5.1	0.5	▲ 1.0	5.0	32.4
（再）200床以上	1,872	1,693	1,720	1,726	1,814	▲ 0.4	▲ 9.6	1.6	0.3	5.1	63.5
医科診療所	137	125	123	118	115	▲ 4.0	▲ 8.1	▲ 1.8	▲ 4.5	▲ 2.1	4.0
公的診療所	2	2	2	2	2	▲ 5.3	▲ 11.0	▲ 4.4	▲ 1.2	0.2	0.1
法人診療所	117	108	107	103	102	▲ 2.8	▲ 7.5	▲ 1.1	▲ 3.5	▲ 1.3	3.6
個人診療所	18	16	15	13	12	▲ 10.8	▲ 11.6	▲ 6.4	▲ 12.1	▲ 8.8	0.4

【表Ⅱ-2-4】入院 1日当たり医療費（医療機関種類別）

	実数（千円）					対前年度比（%）				
	令和元年度	令和2年度	令和3年度	令和4年度	令和5年度	令和元年度	令和2年度	令和3年度	令和4年度	令和5年度
電算処理分 総数	37.3	38.2	39.6	41.3	41.9	2.4	2.6	3.7	4.2	1.3
医科病院	37.6	38.6	40.0	41.6	42.2	2.3	2.5	3.7	4.2	1.3
大学病院	73.3	78.1	81.5	84.5	85.9	3.1	6.5	4.3	3.6	1.7
公的病院	52.0	54.6	56.9	59.4	60.0	2.3	5.1	4.2	4.4	1.0
法人病院	29.6	30.3	31.2	32.3	32.5	2.1	2.3	2.9	3.6	0.4
個人病院	20.7	20.9	22.1	23.3	22.8	0.2	0.8	5.7	5.4	▲ 1.9
（再）20床以上50床未満	30.1	30.4	31.0	31.7	31.9	2.5	1.2	2.0	2.0	0.7
（再）50床以上100床未満	29.5	30.2	30.8	31.7	31.7	1.5	2.2	1.9	3.1	▲ 0.2
（再）100床以上200床未満	29.0	29.7	30.4	31.4	31.4	1.9	2.3	2.5	3.3	0.2
（再）200床以上300床未満	29.1	29.6	30.4	31.6	31.6	1.9	1.8	2.9	3.8	▲ 0.0
（再）300床以上400床未満	37.7	39.0	40.6	42.2	42.3	3.2	3.5	4.1	3.8	0.1
（再）400床以上500床未満	43.9	45.4	47.4	49.7	51.2	2.2	3.2	4.6	4.7	3.0
（再）500床以上	61.3	64.7	67.8	71.2	72.9	3.4	5.5	4.8	5.0	2.3
（再）200床未満	29.2	29.8	30.5	31.5	31.5	1.8	2.2	2.3	3.2	0.1
（再）200床以上	43.0	44.4	46.4	48.5	49.3	2.8	3.2	4.4	4.6	1.8
医科診療所	24.1	25.7	26.6	27.9	28.7	3.7	7.0	3.4	4.9	2.7
公的診療所	15.4	16.2	16.6	17.0	17.1	1.9	5.5	2.3	2.4	0.6
法人診療所	24.5	26.1	27.0	28.3	29.1	4.0	6.7	3.4	5.0	2.6
個人診療所	22.7	24.7	25.4	26.6	27.8	1.4	8.8	2.6	5.1	4.3

【表Ⅱ-2-5】入院 1件当たり日数（医療機関種類別）

	実数（日）					対前年度比（%）				
	令和元年度	令和2年度	令和3年度	令和4年度	令和5年度	令和元年度	令和2年度	令和3年度	令和4年度	令和5年度
電算処理分 総数	15.3	15.7	15.4	15.2	15.0	0.1	2.2	▲ 1.9	▲ 1.3	▲ 0.7
医科病院	15.6	16.0	15.7	15.5	15.3	0.1	2.3	▲ 2.0	▲ 1.4	▲ 0.8
大学病院	10.1	10.1	9.8	9.6	9.7	▲ 0.7	▲ 0.3	▲ 3.0	▲ 1.8	0.5
公的病院	11.6	11.7	11.3	11.2	11.2	0.1	0.7	▲ 2.8	▲ 1.5	0.1
法人病院	18.8	19.2	19.0	18.8	18.6	0.2	2.0	▲ 1.2	▲ 0.9	▲ 0.9
個人病院	21.9	22.4	21.9	21.3	21.6	1.5	2.2	▲ 2.2	▲ 2.8	1.2
（再）20床以上50床未満	13.4	13.9	13.9	13.9	13.7	0.7	4.0	0.1	▲ 0.4	▲ 0.9
（再）50床以上100床未満	17.3	17.8	17.7	17.5	17.4	1.0	2.5	▲ 0.6	▲ 0.8	▲ 0.8
（再）100床以上200床未満	19.2	19.5	19.3	19.2	19.0	0.4	1.8	▲ 1.0	▲ 0.9	▲ 0.8
（再）200床以上300床未満	19.0	19.4	19.1	18.9	18.8	0.2	2.4	▲ 1.6	▲ 1.0	▲ 0.8
（再）300床以上400床未満	15.1	15.4	15.0	14.9	14.8	▲ 0.8	1.8	▲ 2.4	▲ 1.1	▲ 0.4
（再）400床以上500床未満	13.6	13.9	13.5	13.3	13.1	0.2	2.1	▲ 2.6	▲ 1.7	▲ 1.6
（再）500床以上	11.3	11.4	11.0	10.8	10.7	▲ 0.7	0.5	▲ 3.2	▲ 2.2	▲ 0.3
（再）200床未満	18.3	18.7	18.5	18.4	18.3	0.6	2.1	▲ 0.8	▲ 0.8	▲ 0.8
（再）200床以上	14.3	14.6	14.2	14.0	13.9	▲ 0.3	2.0	▲ 2.6	▲ 1.7	▲ 0.8
医科診療所	8.9	8.8	8.5	8.3	8.2	▲ 1.8	▲ 1.3	▲ 3.1	▲ 2.3	▲ 1.1
公的診療所	13.6	14.2	14.0	13.7	13.7	0.2	4.6	▲ 1.6	▲ 1.9	0.0
法人診療所	8.9	8.8	8.6	8.3	8.2	▲ 1.8	▲ 0.9	▲ 3.1	▲ 2.7	▲ 1.1
個人診療所	8.3	7.9	7.7	7.7	7.5	▲ 2.3	▲ 4.8	▲ 3.6	0.3	▲ 2.2

【表Ⅱ-2-6】入院 推計新規入院件数（医療機関種類別）

	実数（万件）					対前年度比（%）					構成割合 令和5年度 (%)
	令和元年度	令和2年度	令和3年度	令和4年度	令和5年度	令和元年度	令和2年度	令和3年度	令和4年度	令和5年度	
電算処理分 総数	1,513.2	1,355.9	1,399.4	1,414.2	1,495.4	▲ 0.1	▲ 10.4	3.2	1.1	5.7	100.0
医科病院	1,411.9	1,262.6	1,306.2	1,324.1	1,407.1	0.2	▲ 10.6	3.5	1.4	6.3	94.1
大学病院	174.6	154.5	163.2	168.3	178.9	1.6	▲ 11.5	5.6	3.2	6.3	12.0
公的病院	600.4	528.3	548.8	557.5	592.8	▲ 0.2	▲ 12.0	3.9	1.6	6.3	39.6
法人病院	631.3	575.1	589.9	594.1	631.5	0.4	▲ 8.9	2.6	0.7	6.3	42.2
個人病院	5.6	4.6	4.3	4.2	3.8	▲ 12.7	▲ 17.5	▲ 6.5	▲ 3.8	▲ 8.7	0.3
（再）20床以上50床未満	37.0	34.0	34.3	33.8	35.3	▲ 1.1	▲ 8.0	0.9	▲ 1.7	4.5	2.4
（再）50床以上100床未満	105.1	96.2	97.2	95.8	101.9	▲ 0.8	▲ 8.5	1.1	▲ 1.5	6.4	6.8
（再）100床以上200床未満	242.1	221.7	227.0	229.8	246.3	1.3	▲ 8.4	2.3	1.3	7.2	16.5
（再）200床以上300床未満	160.3	141.7	145.6	146.3	154.0	▲ 0.7	▲ 11.6	2.7	0.5	5.2	10.3
（再）300床以上400床未満	230.2	204.6	212.8	215.8	229.7	0.4	▲ 11.1	4.0	1.4	6.5	15.4
（再）400床以上500床未満	198.2	176.7	182.5	185.7	198.9	0.8	▲ 10.9	3.3	1.7	7.1	13.3
（再）500床以上	438.9	387.6	406.8	417.0	441.0	▲ 0.0	▲ 11.7	5.0	2.5	5.8	29.5
（再）200床未満	384.3	351.9	358.5	359.3	383.5	0.5	▲ 8.4	1.9	0.2	6.7	25.6
（再）200床以上	1,027.7	910.6	947.7	964.8	1,023.6	0.1	▲ 11.4	4.1	1.8	6.1	68.5
医科診療所	99.9	92.2	91.7	88.4	87.0	▲ 3.2	▲ 7.7	▲ 0.5	▲ 3.6	▲ 1.6	5.8
公的診療所	1.1	0.9	0.9	0.9	0.9	▲ 5.3	▲ 14.5	▲ 3.0	0.4	0.4	0.1
法人診療所	85.4	79.2	79.3	77.4	76.8	▲ 2.0	▲ 7.2	0.2	▲ 2.4	▲ 0.8	5.1
個人診療所	13.5	12.1	11.5	10.1	9.3	▲ 9.9	▲ 10.1	▲ 5.2	▲ 12.2	▲ 8.0	0.6

【表Ⅱ-2-7】入院 推計平均在院日数（医療機関種類別）

	実数（日）					対前年度比（%）				
	令和元年度	令和2年度	令和3年度	令和4年度	令和5年度	令和元年度	令和2年度	令和3年度	令和4年度	令和5年度
電算処理分 総数	29.8	31.2	30.0	29.2	28.7	0.0	4.8	▲ 3.9	▲ 2.7	▲ 1.6
医科病院	31.1	32.7	31.3	30.4	29.8	▲ 0.1	5.2	▲ 4.1	▲ 2.8	▲ 1.9
大学病院	14.7	14.7	14.0	13.7	13.8	▲ 1.1	▲ 0.3	▲ 4.4	▲ 2.6	0.7
公的病院	18.1	18.3	17.5	17.1	17.1	0.0	1.3	▲ 4.5	▲ 2.4	0.0
法人病院	47.5	50.2	48.6	47.4	46.1	0.0	5.8	▲ 3.2	▲ 2.5	▲ 2.7
個人病院	75.4	82.3	75.8	68.7	71.1	4.8	9.2	▲ 8.0	▲ 9.4	3.5
（再）20床以上50床未満	23.0	24.8	24.8	24.6	24.2	1.0	7.6	0.1	▲ 0.7	▲ 1.9
（再）50床以上100床未満	38.9	41.4	40.8	40.1	39.1	2.1	6.4	▲ 1.3	▲ 1.9	▲ 2.3
（再）100床以上200床未満	50.0	52.8	51.4	50.1	48.8	0.5	5.5	▲ 2.7	▲ 2.5	▲ 2.5
（再）200床以上300床未満	48.5	51.9	49.8	48.5	47.3	0.2	7.1	▲ 4.2	▲ 2.6	▲ 2.5
（再）300床以上400床未満	29.1	30.2	28.8	28.2	27.9	▲ 1.9	4.0	▲ 4.8	▲ 2.1	▲ 1.0
（再）400床以上500床未満	23.6	24.6	23.5	22.8	22.1	0.1	4.1	▲ 4.6	▲ 3.0	▲ 3.0
（再）500床以上	17.4	17.6	16.7	16.1	16.0	▲ 1.3	0.9	▲ 5.0	▲ 3.4	▲ 0.6
（再）200床未満	44.4	47.0	46.0	45.0	44.0	1.1	5.8	▲ 2.1	▲ 2.0	▲ 2.3
（再）200床以上	26.1	27.1	25.8	25.0	24.6	▲ 0.9	4.0	▲ 4.9	▲ 3.1	▲ 1.8
医科診療所	12.2	12.0	11.4	11.1	10.9	▲ 2.6	▲ 1.7	▲ 4.3	▲ 3.1	▲ 1.6
公的診療所	23.7	25.8	25.1	24.2	24.1	0.2	8.8	▲ 3.0	▲ 3.4	▲ 0.2
法人診療所	12.2	12.0	11.5	11.1	10.9	▲ 2.7	▲ 1.2	▲ 4.4	▲ 3.8	▲ 1.5
個人診療所	11.1	10.4	9.9	9.9	9.6	▲ 3.2	▲ 6.4	▲ 4.8	0.3	▲ 3.0

【表Ⅱ-3-1】入院外 医療費（医療機関種類別）

	実数（億円）					対前年度比（%）					構成割合 令和5年度（%）
	令和元年度	令和2年度	令和3年度	令和4年度	令和5年度	令和元年度	令和2年度	令和3年度	令和4年度	令和5年度	
電算処理分 総数	145,506	139,219	149,813	159,053	162,073	2.2	▲ 4.3	7.6	6.2	1.9	100.0
医科病院	63,143	61,196	65,634	67,821	69,009	3.7	▲ 3.1	7.3	3.3	1.8	42.6
大学病院	10,375	10,328	11,346	11,852	12,630	7.5	▲ 0.5	9.9	4.5	6.6	7.8
公的病院	25,577	24,766	26,341	27,276	27,961	4.6	▲ 3.2	6.4	3.5	2.5	17.3
法人病院	26,871	25,826	27,668	28,434	28,192	1.8	▲ 3.9	7.1	2.8	▲ 0.8	17.4
個人病院	320	276	279	259	226	▲ 12.1	▲ 13.8	1.2	▲ 7.3	▲ 12.6	0.1
（再）20床以上50床未満	2,007	1,930	2,038	2,107	2,033	▲ 0.6	▲ 3.8	5.6	3.4	▲ 3.5	1.3
（再）50床以上100床未満	5,280	5,049	5,357	5,521	5,423	0.8	▲ 4.4	6.1	3.1	▲ 1.8	3.3
（再）100床以上200床未満	10,558	10,199	10,917	11,309	11,172	1.9	▲ 3.4	7.0	3.6	▲ 1.2	6.9
（再）200床以上300床未満	6,271	5,882	6,265	6,351	6,189	1.0	▲ 6.2	6.5	1.4	▲ 2.6	3.8
（再）300床以上400床未満	8,791	8,487	9,018	9,326	9,483	3.3	▲ 3.5	6.3	3.4	1.7	5.9
（再）400床以上500床未満	7,981	7,723	8,261	8,435	8,677	5.5	▲ 3.2	7.0	2.1	2.9	5.4
（再）500床以上	22,255	21,926	23,778	24,771	26,033	6.2	▲ 1.5	8.4	4.2	5.1	16.1
（再）200床未満	17,845	17,178	18,312	18,938	18,629	1.3	▲ 3.7	6.6	3.4	▲ 1.6	11.5
（再）200床以上	45,298	44,018	47,322	48,883	50,381	4.7	▲ 2.8	7.5	3.3	3.1	31.1
医科診療所	82,182	77,840	83,941	90,929	92,784	1.0	▲ 5.3	7.8	8.3	2.0	57.2
公的診療所	831	659	699	781	807	▲ 4.4	▲ 20.7	6.1	11.7	3.3	0.5
法人診療所	55,713	53,523	57,896	63,035	64,692	2.0	▲ 3.9	8.2	8.9	2.6	39.9
個人診療所	25,638	23,658	25,345	27,113	27,285	▲ 0.8	▲ 7.7	7.1	7.0	0.6	16.8

【表Ⅱ-3-2】入院外 受診延日数（医療機関種類別）

	実数（万日）					対前年度比（%）					構成割合 令和5年度 (%)
	令和元年度	令和2年度	令和3年度	令和4年度	令和5年度	令和元年度	令和2年度	令和3年度	令和4年度	令和5年度	
電算処理分 総数	158,459	142,557	149,245	153,843	157,583	▲ 1.2	▲ 10.0	4.7	3.1	2.4	100.0
医科病院	39,078	35,125	36,563	37,061	36,623	▲ 1.8	▲ 10.1	4.1	1.4	▲ 1.2	23.2
大学病院	3,934	3,521	3,713	3,771	3,723	▲ 0.1	▲ 10.5	5.5	1.6	▲ 1.3	2.4
公的病院	13,304	11,928	12,344	12,515	12,376	▲ 1.5	▲ 10.3	3.5	1.4	▲ 1.1	7.9
法人病院	21,518	19,410	20,250	20,540	20,320	▲ 2.0	▲ 9.8	4.3	1.4	▲ 1.1	12.9
個人病院	322	267	256	235	204	▲ 13.1	▲ 17.2	▲ 3.9	▲ 8.2	▲ 13.3	0.1
（再）20床以上50床未満	1,976	1,803	1,857	1,871	1,840	▲ 2.8	▲ 8.7	3.0	0.7	▲ 1.7	1.2
（再）50床以上100床未満	5,159	4,661	4,827	4,861	4,829	▲ 2.6	▲ 9.7	3.6	0.7	▲ 0.6	3.1
（再）100床以上200床未満	9,138	8,287	8,648	8,849	8,829	▲ 1.1	▲ 9.3	4.4	2.3	▲ 0.2	5.6
（再）200床以上300床未満	4,678	4,153	4,307	4,339	4,215	▲ 2.6	▲ 11.2	3.7	0.7	▲ 2.9	2.7
（再）300床以上400床未満	5,306	4,764	4,951	5,017	4,973	▲ 2.1	▲ 10.2	3.9	1.3	▲ 0.9	3.2
（再）400床以上500床未満	4,136	3,719	3,859	3,865	3,792	▲ 0.6	▲ 10.1	3.8	0.2	▲ 1.9	2.4
（再）500床以上	8,686	7,736	8,113	8,258	8,145	▲ 1.6	▲ 10.9	4.9	1.8	▲ 1.4	5.2
（再）200床未満	16,272	14,752	15,333	15,581	15,498	▲ 1.8	▲ 9.3	3.9	1.6	▲ 0.5	9.8
（再）200床以上	22,806	20,373	21,230	21,480	21,125	▲ 1.8	▲ 10.7	4.2	1.2	▲ 1.6	13.4
医科診療所	119,160	107,230	112,432	116,478	120,669	▲ 1.0	▲ 10.0	4.9	3.6	3.6	76.6
公的診療所	967	758	780	817	870	▲ 3.1	▲ 21.6	3.0	4.7	6.4	0.6
法人診療所	76,124	69,373	73,119	76,275	79,419	▲ 0.2	▲ 8.9	5.4	4.3	4.1	50.4
個人診療所	42,070	37,099	38,532	39,385	40,380	▲ 2.5	▲ 11.8	3.9	2.2	2.5	25.6

【表Ⅱ-3-3】入院外 件数（医療機関種類別）

		実数（万件）					対前年度比（%）					構成割合 令和5年度 (%)
		令和元年度	令和2年度	令和3年度	令和4年度	令和5年度	令和元年度	令和2年度	令和3年度	令和4年度	令和5年度	
電算処理分	総数	103,200	94,212	99,316	103,631	107,421	▲ 0.1	▲ 8.7	5.4	4.3	3.7	100.0
	医科病院	25,689	23,315	24,425	24,973	24,743	▲ 0.9	▲ 9.2	4.8	2.2	▲ 0.9	23.0
	大学病院	2,887	2,607	2,743	2,793	2,773	0.4	▲ 9.7	5.2	1.8	▲ 0.7	2.6
	公的病院	9,268	8,364	8,684	8,868	8,792	▲ 0.9	▲ 9.8	3.8	2.1	▲ 0.9	8.2
	法人病院	13,340	12,182	12,836	13,159	13,044	▲ 1.0	▲ 8.7	5.4	2.5	▲ 0.9	12.1
	個人病院	194	163	161	152	134	▲ 11.6	▲ 16.2	▲ 0.7	▲ 5.6	▲ 12.1	0.1
	（再）20床以上50床未満	1,214	1,117	1,167	1,194	1,175	▲ 2.0	▲ 8.0	4.4	2.3	▲ 1.6	1.1
	（再）50床以上100床未満	3,181	2,917	3,049	3,101	3,094	▲ 1.0	▲ 8.3	4.5	1.7	▲ 0.2	2.9
	（再）100床以上200床未満	5,742	5,274	5,551	5,748	5,735	0.1	▲ 8.2	5.3	3.5	▲ 0.2	5.3
	（再）200床以上300床未満	2,989	2,683	2,807	2,859	2,783	▲ 1.7	▲ 10.2	4.6	1.9	▲ 2.7	2.6
	（再）300床以上400床未満	3,554	3,229	3,375	3,441	3,420	▲ 1.3	▲ 9.2	4.5	1.9	▲ 0.6	3.2
	（再）400床以上500床未満	2,814	2,541	2,646	2,673	2,637	▲ 0.2	▲ 9.7	4.1	1.0	▲ 1.4	2.5
	（再）500床以上	6,194	5,554	5,830	5,958	5,899	▲ 1.1	▲ 10.3	5.0	2.2	▲ 1.0	5.5
	（再）200床未満	10,137	9,308	9,767	10,042	10,004	▲ 0.5	▲ 8.2	4.9	2.8	▲ 0.4	9.3
	（再）200床以上	15,552	14,006	14,658	14,931	14,739	▲ 1.1	▲ 9.9	4.7	1.9	▲ 1.3	13.7
	医科診療所	77,365	70,762	74,723	78,455	82,479	0.2	▲ 8.5	5.6	5.0	5.1	76.8
	公的診療所	734	566	591	632	683	▲ 2.4	▲ 22.8	4.3	6.9	8.0	0.6
	法人診療所	47,682	44,159	46,915	49,657	52,553	1.0	▲ 7.4	6.2	5.8	5.8	48.9
	個人診療所	28,949	26,037	27,217	28,166	29,243	▲ 1.2	▲ 10.1	4.5	3.5	3.8	27.2

【表Ⅱ-3-4】入院外 1日当たり医療費（医療機関種類別）

	実数（千円）					対前年度比（%）				
	令和元年度	令和2年度	令和3年度	令和4年度	令和5年度	令和元年度	令和2年度	令和3年度	令和4年度	令和5年度
電算処理分 総数	9.2	9.8	10.0	10.3	10.3	3.5	6.4	2.8	3.0	▲ 0.5
医科病院	16.2	17.4	18.0	18.3	18.8	5.6	7.8	3.0	1.9	3.0
大学病院	26.4	29.3	30.6	31.4	33.9	7.5	11.2	4.2	2.8	8.0
公的病院	19.2	20.8	21.3	21.8	22.6	6.3	8.0	2.8	2.1	3.7
法人病院	12.5	13.3	13.7	13.8	13.9	3.9	6.5	2.7	1.3	0.2
個人病院	9.9	10.3	10.9	11.0	11.1	1.1	4.1	5.4	1.0	0.8
（再）20床以上50床未満	10.2	10.7	11.0	11.3	11.1	2.2	5.3	2.6	2.6	▲ 1.9
（再）50床以上100床未満	10.2	10.8	11.1	11.4	11.2	3.5	5.9	2.4	2.4	▲ 1.1
（再）100床以上200床未満	11.6	12.3	12.6	12.8	12.7	3.0	6.5	2.6	1.2	▲ 1.0
（再）200床以上300床未満	13.4	14.2	14.5	14.6	14.7	3.6	5.6	2.7	0.6	0.3
（再）300床以上400床未満	16.6	17.8	18.2	18.6	19.1	5.6	7.5	2.3	2.1	2.6
（再）400床以上500床未満	19.3	20.8	21.4	21.8	22.9	6.1	7.6	3.1	1.9	4.9
（再）500床以上	25.6	28.3	29.3	30.0	32.0	7.9	10.6	3.4	2.3	6.6
（再）200床未満	11.0	11.6	11.9	12.2	12.0	3.1	6.2	2.6	1.8	▲ 1.1
（再）200床以上	19.9	21.6	22.3	22.8	23.8	6.6	8.8	3.2	2.1	4.8
医科診療所	6.9	7.3	7.5	7.8	7.7	2.1	5.3	2.8	4.6	▲ 1.5
公的診療所	8.6	8.7	9.0	9.6	9.3	▲ 1.3	1.2	3.0	6.6	▲ 2.9
法人診療所	7.3	7.7	7.9	8.3	8.1	2.2	5.4	2.6	4.4	▲ 1.4
個人診療所	6.1	6.4	6.6	6.9	6.8	1.7	4.6	3.1	4.7	▲ 1.8

【表Ⅱ-3-5】入院外 1件当たり日数（医療機関種類別）

	実数（日）					対前年度比（%）				
	令和元年度	令和2年度	令和3年度	令和4年度	令和5年度	令和元年度	令和2年度	令和3年度	令和4年度	令和5年度
電算処理分 総数	1.5	1.5	1.5	1.5	1.5	▲ 1.1	▲ 1.5	▲ 0.7	▲ 1.2	▲ 1.2
医科病院	1.5	1.5	1.5	1.5	1.5	▲ 0.9	▲ 1.0	▲ 0.6	▲ 0.9	▲ 0.3
大学病院	1.4	1.4	1.4	1.4	1.3	▲ 0.5	▲ 0.9	0.2	▲ 0.2	▲ 0.6
公的病院	1.4	1.4	1.4	1.4	1.4	▲ 0.7	▲ 0.7	▲ 0.3	▲ 0.7	▲ 0.3
法人病院	1.6	1.6	1.6	1.6	1.6	▲ 1.0	▲ 1.2	▲ 1.0	▲ 1.1	▲ 0.2
個人病院	1.7	1.6	1.6	1.5	1.5	▲ 1.7	▲ 1.2	▲ 3.2	▲ 2.8	▲ 1.3
（再）20床以上50床未満	1.6	1.6	1.6	1.6	1.6	▲ 0.8	▲ 0.8	▲ 1.3	▲ 1.5	▲ 0.1
（再）50床以上100床未満	1.6	1.6	1.6	1.6	1.6	▲ 1.6	▲ 1.5	▲ 0.9	▲ 1.0	▲ 0.4
（再）100床以上200床未満	1.6	1.6	1.6	1.5	1.5	▲ 1.1	▲ 1.3	▲ 0.9	▲ 1.2	▲ 0.0
（再）200床以上300床未満	1.6	1.5	1.5	1.5	1.5	▲ 0.9	▲ 1.1	▲ 0.9	▲ 1.1	▲ 0.2
（再）300床以上400床未満	1.5	1.5	1.5	1.5	1.5	▲ 0.8	▲ 1.2	▲ 0.6	▲ 0.6	▲ 0.3
（再）400床以上500床未満	1.5	1.5	1.5	1.4	1.4	▲ 0.4	▲ 0.4	▲ 0.4	▲ 0.9	▲ 0.5
（再）500床以上	1.4	1.4	1.4	1.4	1.4	▲ 0.5	▲ 0.7	▲ 0.1	▲ 0.4	▲ 0.4
（再）200床未満	1.6	1.6	1.6	1.6	1.5	▲ 1.2	▲ 1.3	▲ 0.9	▲ 1.2	▲ 0.2
（再）200床以上	1.5	1.5	1.4	1.4	1.4	▲ 0.6	▲ 0.8	▲ 0.4	▲ 0.7	▲ 0.4
医科診療所	1.5	1.5	1.5	1.5	1.5	▲ 1.2	▲ 1.6	▲ 0.7	▲ 1.3	▲ 1.5
公的診療所	1.3	1.3	1.3	1.3	1.3	▲ 0.7	1.6	▲ 1.3	▲ 2.1	▲ 1.5
法人診療所	1.6	1.6	1.6	1.5	1.5	▲ 1.2	▲ 1.6	▲ 0.8	▲ 1.4	▲ 1.6
個人診療所	1.5	1.4	1.4	1.4	1.4	▲ 1.3	▲ 2.0	▲ 0.6	▲ 1.2	▲ 1.3

【表Ⅲ-1-1】医療費（都道府県別）

	実数（億円）					対前年度比（%）					構成割合 令和5年度 (%)
	令和元年度	令和2年度	令和3年度	令和4年度	令和5年度	令和元年度	令和2年度	令和3年度	令和4年度	令和5年度	
総数	313,493	301,073	316,254	329,691	341,989	2.3	▲ 4.0	5.0	4.2	3.7	100.0
北海道	15,920	15,255	15,677	16,109	16,772	1.8	▲ 4.2	2.8	2.8	4.1	4.9
青森	3,133	3,019	3,067	3,088	3,247	1.2	▲ 3.6	1.6	0.7	5.2	0.9
岩手	2,822	2,730	2,815	2,855	2,929	0.5	▲ 3.2	3.1	1.4	2.6	0.9
宮城	5,296	5,145	5,368	5,570	5,859	2.2	▲ 2.9	4.3	3.8	5.2	1.7
秋田	2,522	2,441	2,480	2,519	2,609	1.0	▲ 3.2	1.6	1.6	3.6	0.8
山形	2,739	2,621	2,736	2,822	2,889	1.3	▲ 4.3	4.4	3.1	2.4	0.8
福島	4,376	4,172	4,287	4,417	4,506	1.3	▲ 4.7	2.8	3.0	2.0	1.3
茨城	6,049	5,817	6,137	6,350	6,646	1.9	▲ 3.8	5.5	3.5	4.7	1.9
栃木	4,687	4,511	4,740	4,898	5,075	2.6	▲ 3.8	5.1	3.3	3.6	1.5
群馬	4,865	4,687	4,942	5,140	5,257	1.4	▲ 3.7	5.5	4.0	2.3	1.5
埼玉	14,100	13,677	14,606	15,246	15,902	3.7	▲ 3.0	6.8	4.4	4.3	4.6
千葉	12,938	12,637	13,522	14,127	14,741	2.6	▲ 2.3	7.0	4.5	4.3	4.3
東京	32,898	30,979	33,690	35,513	37,039	3.1	▲ 5.8	8.8	5.4	4.3	10.8
神奈川	18,815	18,081	19,539	20,592	21,526	2.8	▲ 3.9	8.1	5.4	4.5	6.3
新潟	4,993	4,795	4,905	5,075	5,271	1.4	▲ 4.0	2.3	3.5	3.9	1.5
富山	2,746	2,624	2,724	2,816	2,915	1.8	▲ 4.5	3.8	3.4	3.5	0.9
石川	3,094	2,924	3,034	3,161	3,272	1.6	▲ 5.5	3.8	4.2	3.5	1.0
福井	2,036	1,922	2,002	2,063	2,141	1.1	▲ 5.6	4.2	3.0	3.8	0.6
山梨	1,882	1,810	1,914	1,991	2,033	2.0	▲ 3.8	5.7	4.0	2.1	0.6
長野	4,870	4,724	4,937	5,124	5,322	1.7	▲ 3.0	4.5	3.8	3.9	1.6
岐阜	4,555	4,343	4,596	4,782	4,921	0.9	▲ 4.7	5.8	4.0	2.9	1.4
静岡	8,456	8,234	8,664	8,994	9,373	2.2	▲ 2.6	5.2	3.8	4.2	2.7
愛知	17,097	16,512	17,533	18,483	19,386	2.6	▲ 3.4	6.2	5.4	4.9	5.7
三重	4,127	3,942	4,093	4,289	4,438	2.0	▲ 4.5	3.8	4.8	3.5	1.3
滋賀	3,012	2,864	2,997	3,185	3,359	2.0	▲ 4.9	4.6	6.3	5.5	1.0
京都	6,933	6,599	6,931	7,273	7,444	2.4	▲ 4.8	5.0	4.9	2.3	2.2
大阪	24,232	23,278	24,312	25,641	26,491	2.5	▲ 3.9	4.4	5.5	3.3	7.7
兵庫	14,106	13,459	14,155	14,847	15,316	2.2	▲ 4.6	5.2	4.9	3.2	4.5
奈良	3,639	3,503	3,658	3,847	3,937	3.3	▲ 3.7	4.4	5.1	2.3	1.2
和歌山	2,691	2,589	2,669	2,743	2,806	2.7	▲ 3.8	3.1	2.8	2.3	0.8
鳥取	1,585	1,546	1,604	1,641	1,712	1.8	▲ 2.5	3.7	2.3	4.3	0.5
島根	1,827	1,766	1,810	1,852	1,918	2.2	▲ 3.3	2.5	2.3	3.6	0.6
岡山	5,450	5,224	5,409	5,586	5,795	2.1	▲ 4.2	3.6	3.3	3.7	1.7
広島	7,597	7,345	7,543	7,812	8,139	2.2	▲ 3.3	2.7	3.6	4.2	2.4
山口	3,983	3,834	3,927	4,068	4,229	0.6	▲ 3.8	2.4	3.6	4.0	1.2
徳島	2,317	2,244	2,280	2,336	2,432	1.6	▲ 3.1	1.6	2.4	4.1	0.7
香川	2,689	2,572	2,689	2,762	2,835	2.0	▲ 4.3	4.5	2.7	2.6	0.8
愛媛	3,905	3,727	3,800	3,905	3,998	2.4	▲ 4.6	2.0	2.7	2.4	1.2
高知	2,333	2,273	2,309	2,329	2,448	▲ 0.4	▲ 2.6	1.6	0.9	5.1	0.7
福岡	14,914	14,229	14,988	15,639	16,235	1.6	▲ 4.6	5.3	4.3	3.8	4.7
佐賀	2,394	2,347	2,412	2,571	2,591	3.2	▲ 2.0	2.8	6.6	0.8	0.8
長崎	4,084	3,936	3,996	4,109	4,236	1.3	▲ 3.6	1.5	2.8	3.1	1.2
熊本	5,384	5,218	5,373	5,568	5,693	1.6	▲ 3.1	3.0	3.6	2.2	1.7
大分	3,527	3,427	3,531	3,627	3,715	1.9	▲ 2.8	3.0	2.7	2.4	1.1
宮崎	3,000	2,886	2,965	3,066	3,167	1.9	▲ 3.8	2.7	3.4	3.3	0.9
鹿児島	5,202	5,087	5,222	5,415	5,479	2.1	▲ 2.2	2.7	3.7	1.2	1.6
沖縄	3,673	3,520	3,662	3,846	3,945	3.2	▲ 4.2	4.0	5.0	2.6	1.2

電算処理分

【表Ⅲ-1-2】受診延日数（都道府県別）

	実数（万日）					対前年度比（%）					構成割合 令和5年度 (%)
	令和元年度	令和2年度	令和3年度	令和4年度	令和5年度	令和元年度	令和2年度	令和3年度	令和4年度	令和5年度	
総数	203,535	184,902	191,232	195,137	200,551	▲ 1.0	▲ 9.2	3.4	2.0	2.8	100.0
北海道	8,752	8,012	8,089	8,153	8,384	▲ 1.1	▲ 8.5	1.0	0.8	2.8	4.2
青森	2,144	1,961	1,958	1,935	1,995	▲ 1.8	▲ 8.6	▲ 0.1	▲ 1.1	3.1	1.0
岩手	1,895	1,760	1,769	1,766	1,797	▲ 1.6	▲ 7.1	0.5	▲ 0.2	1.7	0.9
宮城	3,446	3,168	3,254	3,297	3,404	▲ 1.4	▲ 8.1	2.7	1.3	3.2	1.7
秋田	1,653	1,540	1,538	1,534	1,544	▲ 1.7	▲ 6.8	▲ 0.1	▲ 0.3	0.6	0.8
山形	1,855	1,711	1,743	1,761	1,777	▲ 1.4	▲ 7.7	1.8	1.0	0.9	0.9
福島	2,856	2,602	2,643	2,672	2,714	▲ 2.2	▲ 8.9	1.6	1.1	1.6	1.4
茨城	3,991	3,646	3,773	3,852	3,962	▲ 1.2	▲ 8.7	3.5	2.1	2.9	2.0
栃木	3,038	2,778	2,866	2,911	2,979	▲ 1.7	▲ 8.5	3.2	1.6	2.3	1.5
群馬	3,109	2,833	2,937	2,992	3,062	▲ 1.5	▲ 8.9	3.7	1.8	2.4	1.5
埼玉	9,900	8,938	9,435	9,700	10,055	▲ 0.4	▲ 9.7	5.6	2.8	3.7	5.0
千葉	8,436	7,638	8,054	8,300	8,599	▲ 1.1	▲ 9.5	5.4	3.1	3.6	4.3
東京	21,525	18,921	20,246	20,938	21,805	▲ 0.8	▲ 12.1	7.0	3.4	4.1	10.9
神奈川	12,961	11,697	12,433	12,812	13,316	▲ 0.7	▲ 9.8	6.3	3.1	3.9	6.6
新潟	3,316	3,039	3,073	3,087	3,153	▲ 1.8	▲ 8.4	1.1	0.5	2.1	1.6
富山	1,664	1,505	1,552	1,568	1,594	▲ 1.5	▲ 9.6	3.1	1.0	1.7	0.8
石川	1,838	1,657	1,699	1,740	1,777	▲ 1.6	▲ 9.9	2.6	2.4	2.1	0.9
福井	1,246	1,129	1,163	1,174	1,196	▲ 1.4	▲ 9.4	3.1	0.9	1.9	0.6
山梨	1,272	1,171	1,213	1,237	1,266	▲ 1.2	▲ 7.9	3.6	2.0	2.3	0.6
長野	3,013	2,775	2,852	2,901	2,970	▲ 0.9	▲ 7.9	2.8	1.7	2.4	1.5
岐阜	3,185	2,884	2,980	3,037	3,115	▲ 1.6	▲ 9.4	3.3	1.9	2.6	1.6
静岡	5,568	5,153	5,307	5,413	5,531	▲ 1.2	▲ 7.5	3.0	2.0	2.2	2.8
愛知	11,612	10,586	11,067	11,395	11,799	▲ 1.0	▲ 8.8	4.6	3.0	3.5	5.9
三重	2,911	2,670	2,738	2,797	2,856	▲ 0.9	▲ 8.3	2.5	2.1	2.1	1.4
滋賀	1,958	1,775	1,827	1,892	1,960	▲ 0.5	▲ 9.4	2.9	3.6	3.6	1.0
京都	4,119	3,713	3,847	3,945	4,008	▲ 0.6	▲ 9.9	3.6	2.6	1.6	2.0
大阪	15,510	14,043	14,485	14,887	15,257	▲ 0.5	▲ 9.5	3.2	2.8	2.5	7.6
兵庫	9,315	8,440	8,743	8,938	9,177	▲ 0.5	▲ 9.4	3.6	2.2	2.7	4.6
奈良	2,148	1,958	2,007	2,057	2,105	▲ 0.2	▲ 8.8	2.5	2.5	2.3	1.0
和歌山	1,733	1,603	1,636	1,649	1,679	▲ 0.9	▲ 7.5	2.0	0.8	1.8	0.8
鳥取	955	882	890	885	910	▲ 0.8	▲ 7.6	0.9	▲ 0.5	2.8	0.5
島根	1,181	1,093	1,102	1,103	1,126	▲ 0.8	▲ 7.4	0.8	0.0	2.1	0.6
岡山	3,236	2,957	2,995	3,048	3,102	▲ 0.9	▲ 8.6	1.3	1.8	1.8	1.5
広島	5,098	4,668	4,733	4,786	4,896	▲ 0.7	▲ 8.4	1.4	1.1	2.3	2.4
山口	2,699	2,490	2,520	2,522	2,566	▲ 1.6	▲ 7.7	1.2	0.1	1.7	1.3
徳島	1,445	1,340	1,346	1,354	1,384	▲ 1.7	▲ 7.3	0.5	0.6	2.2	0.7
香川	1,807	1,651	1,690	1,710	1,744	▲ 1.2	▲ 8.6	2.4	1.2	2.0	0.9
愛媛	2,519	2,303	2,315	2,320	2,365	▲ 1.2	▲ 8.6	0.5	0.2	2.0	1.2
高知	1,383	1,284	1,288	1,268	1,298	▲ 2.5	▲ 7.1	0.3	▲ 1.5	2.3	0.6
福岡	9,678	8,771	9,101	9,294	9,543	▲ 0.8	▲ 9.4	3.8	2.1	2.7	4.8
佐賀	1,698	1,578	1,594	1,613	1,640	▲ 1.0	▲ 7.0	1.0	1.2	1.7	0.8
長崎	2,744	2,522	2,528	2,527	2,564	▲ 1.6	▲ 8.1	0.2	▲ 0.0	1.5	1.3
熊本	3,492	3,201	3,239	3,284	3,338	▲ 1.4	▲ 8.3	1.2	1.4	1.6	1.7
大分	2,182	2,012	2,043	2,052	2,092	▲ 1.1	▲ 7.8	1.5	0.4	2.0	1.0
宮崎	2,051	1,900	1,915	1,930	1,971	▲ 0.7	▲ 7.3	0.8	0.8	2.1	1.0
鹿児島	3,292	3,060	3,076	3,097	3,126	▲ 1.5	▲ 7.0	0.5	0.7	0.9	1.6
沖縄	2,110	1,884	1,929	2,003	2,051	0.8	▲ 10.7	2.4	3.8	2.4	1.0

【表Ⅲ-1-3】件数（都道府県別）

	実数（万件）					対前年度比（%）					構成割合 令和5年度 (%)
	令和元年度	令和2年度	令和3年度	令和4年度	令和5年度	令和元年度	令和2年度	令和3年度	令和4年度	令和5年度	
総数	106,141	96,915	102,049	106,356	110,276	▲ 0.1	▲ 8.7	5.3	4.2	3.7	100.0
北海道	4,284	3,925	4,046	4,179	4,318	▲ 0.5	▲ 8.4	3.1	3.3	3.3	3.9
青森	1,132	1,045	1,063	1,078	1,106	▲ 0.4	▲ 7.7	1.8	1.4	2.6	1.0
岩手	1,043	974	990	1,011	1,028	▲ 0.7	▲ 6.5	1.6	2.2	1.7	0.9
宮城	1,948	1,800	1,879	1,942	2,011	▲ 0.6	▲ 7.6	4.4	3.4	3.6	1.8
秋田	885	833	842	854	865	▲ 0.9	▲ 5.9	1.1	1.4	1.3	0.8
山形	1,012	944	972	997	1,013	▲ 0.5	▲ 6.8	2.9	2.6	1.7	0.9
福島	1,590	1,458	1,502	1,543	1,578	▲ 1.4	▲ 8.3	3.0	2.7	2.3	1.4
茨城	2,187	2,001	2,106	2,194	2,267	▲ 0.5	▲ 8.5	5.2	4.2	3.3	2.1
栃木	1,648	1,517	1,589	1,647	1,695	▲ 0.7	▲ 8.0	4.8	3.7	2.9	1.5
群馬	1,659	1,516	1,597	1,654	1,700	▲ 0.8	▲ 8.6	5.3	3.6	2.8	1.5
埼玉	5,380	4,871	5,238	5,485	5,745	0.1	▲ 9.4	7.5	4.7	4.7	5.2
千葉	4,627	4,176	4,478	4,694	4,916	▲ 0.5	▲ 9.8	7.2	4.8	4.7	4.5
東京	12,133	10,696	11,584	12,187	12,918	0.0	▲ 11.8	8.3	5.2	6.0	11.7
神奈川	7,259	6,567	7,068	7,398	7,781	▲ 0.0	▲ 9.5	7.6	4.7	5.2	7.1
新潟	1,850	1,705	1,748	1,782	1,830	▲ 1.0	▲ 7.8	2.5	2.0	2.7	1.7
富山	855	775	808	835	853	▲ 0.3	▲ 9.3	4.2	3.4	2.1	0.8
石川	913	829	865	908	929	▲ 0.9	▲ 9.2	4.3	4.9	2.4	0.8
福井	626	574	602	627	640	▲ 0.2	▲ 8.4	5.0	4.0	2.1	0.6
山梨	672	620	650	677	697	▲ 0.4	▲ 7.7	4.9	4.2	3.0	0.6
長野	1,687	1,557	1,619	1,681	1,723	▲ 0.5	▲ 7.7	4.0	3.8	2.5	1.6
岐阜	1,714	1,570	1,644	1,714	1,768	▲ 0.5	▲ 8.4	4.7	4.3	3.1	1.6
静岡	3,102	2,884	3,005	3,114	3,208	▲ 0.3	▲ 7.0	4.2	3.6	3.0	2.9
愛知	6,332	5,812	6,179	6,485	6,762	▲ 0.1	▲ 8.2	6.3	4.9	4.3	6.1
三重	1,556	1,439	1,496	1,551	1,595	▲ 0.3	▲ 7.5	3.9	3.7	2.8	1.4
滋賀	1,076	983	1,032	1,091	1,134	0.3	▲ 8.6	5.1	5.7	4.0	1.0
京都	2,075	1,889	1,995	2,083	2,140	0.2	▲ 9.0	5.6	4.4	2.7	1.9
大阪	7,697	7,038	7,453	7,833	8,108	0.6	▲ 8.6	5.9	5.1	3.5	7.4
兵庫	4,796	4,387	4,637	4,831	5,001	0.4	▲ 8.5	5.7	4.2	3.5	4.5
奈良	1,134	1,044	1,092	1,139	1,175	0.4	▲ 8.0	4.7	4.3	3.2	1.1
和歌山	891	831	861	888	912	▲ 0.0	▲ 6.7	3.6	3.1	2.7	0.8
鳥取	491	456	466	472	490	0.2	▲ 7.1	2.1	1.3	3.8	0.4
島根	608	569	581	597	611	▲ 0.1	▲ 6.4	2.2	2.7	2.3	0.6
岡山	1,636	1,503	1,549	1,613	1,652	0.0	▲ 8.1	3.1	4.1	2.4	1.5
広島	2,467	2,272	2,353	2,446	2,513	0.4	▲ 7.9	3.6	3.9	2.8	2.3
山口	1,268	1,183	1,218	1,246	1,272	▲ 0.5	▲ 6.7	2.9	2.4	2.0	1.2
徳島	672	622	638	655	673	▲ 0.7	▲ 7.4	2.5	2.7	2.8	0.6
香川	868	800	831	862	889	▲ 0.3	▲ 7.8	3.8	3.7	3.1	0.8
愛媛	1,215	1,123	1,150	1,185	1,220	▲ 0.1	▲ 7.5	2.4	3.1	2.9	1.1
高知	606	560	574	581	593	▲ 1.5	▲ 7.6	2.4	1.4	2.0	0.5
福岡	4,480	4,104	4,342	4,566	4,726	0.3	▲ 8.4	5.8	5.1	3.5	4.3
佐賀	751	704	728	759	777	0.2	▲ 6.2	3.4	4.2	2.4	0.7
長崎	1,234	1,146	1,170	1,204	1,231	▲ 0.5	▲ 7.1	2.1	2.9	2.2	1.1
熊本	1,618	1,493	1,544	1,611	1,650	▲ 0.2	▲ 7.7	3.4	4.4	2.4	1.5
大分	1,016	939	973	1,008	1,035	▲ 0.3	▲ 7.5	3.5	3.7	2.6	0.9
宮崎	968	903	927	963	989	0.0	▲ 6.7	2.7	3.8	2.7	0.9
鹿児島	1,434	1,341	1,378	1,428	1,455	▲ 0.3	▲ 6.5	2.7	3.7	1.8	1.3
沖縄	1,050	935	985	1,058	1,087	2.2	▲ 10.9	5.4	7.4	2.8	1.0

【表Ⅲ-1-4】１日当たり医療費（都道府県別）

	実数（千円）					対前年度比（%）				
	令和元年度	令和2年度	令和3年度	令和4年度	令和5年度	令和元年度	令和2年度	令和3年度	令和4年度	令和5年度
総数	15.4	16.3	16.5	16.9	17.1	3.3	5.7	1.6	2.2	0.9
北海道	18.2	19.0	19.4	19.8	20.0	3.0	4.7	1.8	1.9	1.2
青　森	14.6	15.4	15.7	16.0	16.3	3.1	5.4	1.7	1.9	2.0
岩　手	14.9	15.5	15.9	16.2	16.3	2.2	4.1	2.6	1.6	0.9
宮　城	15.4	16.2	16.5	16.9	17.2	3.7	5.7	1.6	2.4	1.9
秋　田	15.3	15.8	16.1	16.4	16.9	2.8	3.9	1.7	1.8	2.9
山　形	14.8	15.3	15.7	16.0	16.3	2.7	3.7	2.5	2.1	1.4
福　島	15.3	16.0	16.2	16.5	16.6	3.6	4.6	1.2	1.9	0.4
茨　城	15.2	16.0	16.3	16.5	16.8	3.1	5.3	1.9	1.4	1.8
栃　木	15.4	16.2	16.5	16.8	17.0	4.3	5.2	1.9	1.7	1.3
群　馬	15.6	16.5	16.8	17.2	17.2	3.0	5.7	1.7	2.1	▲ 0.1
埼　玉	14.2	15.3	15.5	15.7	15.8	4.1	7.4	1.2	1.5	0.6
千　葉	15.3	16.5	16.8	17.0	17.1	3.8	7.9	1.5	1.4	0.7
東　京	15.3	16.4	16.6	17.0	17.0	3.9	7.1	1.6	1.9	0.1
神奈川	14.5	15.5	15.7	16.1	16.2	3.5	6.5	1.7	2.3	0.6
新　潟	15.1	15.8	16.0	16.4	16.7	3.2	4.8	1.2	3.0	1.7
富　山	16.5	17.4	17.6	18.0	18.3	3.3	5.6	0.7	2.3	1.8
石　川	16.8	17.6	17.9	18.2	18.4	3.3	4.8	1.2	1.8	1.4
福　井	16.3	17.0	17.2	17.6	17.9	2.6	4.2	1.1	2.1	1.9
山　梨	14.8	15.5	15.8	16.1	16.1	3.2	4.4	2.0	2.0	▲ 0.2
長　野	16.2	17.0	17.3	17.7	17.9	2.7	5.3	1.7	2.0	1.5
岐　阜	14.3	15.1	15.4	15.7	15.8	2.5	5.3	2.4	2.1	0.3
静　岡	15.2	16.0	16.3	16.6	16.9	3.4	5.2	2.2	1.8	2.0
愛　知	14.7	15.6	15.8	16.2	16.4	3.7	5.9	1.6	2.4	1.3
三　重	14.2	14.8	14.9	15.3	15.5	3.0	4.1	1.3	2.6	1.3
滋　賀	15.4	16.1	16.4	16.8	17.1	2.5	4.9	1.6	2.6	1.8
京　都	16.8	17.8	18.0	18.4	18.6	3.0	5.6	1.4	2.3	0.7
大　阪	15.6	16.6	16.8	17.2	17.4	3.1	6.1	1.3	2.6	0.8
兵　庫	15.1	15.9	16.2	16.6	16.7	2.7	5.3	1.5	2.6	0.5
奈　良	16.9	17.9	18.2	18.7	18.7	3.5	5.6	1.9	2.6	0.0
和歌山	15.5	16.1	16.3	16.6	16.7	3.6	4.0	1.1	1.9	0.5
鳥　取	16.6	17.5	18.0	18.5	18.8	2.6	5.6	2.8	2.8	1.5
島　根	15.5	16.2	16.4	16.8	17.0	3.0	4.4	1.7	2.2	1.5
岡　山	16.8	17.7	18.1	18.3	18.7	3.0	4.9	2.2	1.5	1.9
広　島	14.9	15.7	15.9	16.3	16.6	3.0	5.6	1.3	2.4	1.9
山　口	14.8	15.4	15.6	16.1	16.5	2.2	4.3	1.2	3.5	2.2
徳　島	16.0	16.7	16.9	17.2	17.6	3.3	4.4	1.1	1.8	1.9
香　川	14.9	15.6	15.9	16.2	16.3	3.2	4.7	2.1	1.5	0.6
愛　媛	15.5	16.2	16.4	16.8	16.9	3.7	4.4	1.4	2.5	0.4
高　知	16.9	17.7	17.9	18.4	18.9	2.1	4.9	1.3	2.5	2.7
福　岡	15.4	16.2	16.5	16.8	17.0	2.5	5.3	1.5	2.2	1.1
佐　賀	14.1	14.9	15.1	15.9	15.8	4.3	5.5	1.7	5.3	▲ 0.9
長　崎	14.9	15.6	15.8	16.3	16.5	2.9	4.8	1.3	2.9	1.6
熊　本	15.4	16.3	16.6	17.0	17.1	3.0	5.7	1.8	2.2	0.6
大　分	16.2	17.0	17.3	17.7	17.8	3.1	5.4	1.4	2.3	0.4
宮　崎	14.6	15.2	15.5	15.9	16.1	2.6	3.8	1.9	2.6	1.2
鹿児島	15.8	16.6	17.0	17.5	17.5	3.7	5.2	2.1	3.0	0.2
沖　縄	17.4	18.7	19.0	19.2	19.2	2.3	7.3	1.6	1.2	0.2

電算処理分

【表Ⅲ-1-5】1件当たり日数（都道府県別）

	実数（日）					対前年度比（%）				
	令和元年度	令和2年度	令和3年度	令和4年度	令和5年度	令和元年度	令和2年度	令和3年度	令和4年度	令和5年度
電算処理分 総数	1.9	1.9	1.9	1.8	1.8	▲ 0.9	▲ 0.5	▲ 1.8	▲ 2.1	▲ 0.9
北海道	2.0	2.0	2.0	2.0	1.9	▲ 0.6	▲ 0.1	▲ 2.1	▲ 2.4	▲ 0.5
青森	1.9	1.9	1.8	1.8	1.8	▲ 1.4	▲ 0.9	▲ 1.9	▲ 2.5	0.4
岩手	1.8	1.8	1.8	1.7	1.7	▲ 1.0	▲ 0.6	▲ 1.1	▲ 2.3	0.1
宮城	1.8	1.8	1.7	1.7	1.7	▲ 0.8	▲ 0.5	▲ 1.6	▲ 2.0	▲ 0.3
秋田	1.9	1.8	1.8	1.8	1.8	▲ 0.9	▲ 1.0	▲ 1.2	▲ 1.6	▲ 0.7
山形	1.8	1.8	1.8	1.8	1.8	▲ 0.9	▲ 1.1	▲ 1.1	▲ 1.5	▲ 0.7
福島	1.8	1.8	1.8	1.7	1.7	▲ 0.7	▲ 0.6	▲ 1.5	▲ 1.6	▲ 0.7
茨城	1.8	1.8	1.8	1.8	1.7	▲ 0.7	▲ 0.2	▲ 1.7	▲ 2.0	▲ 0.5
栃木	1.8	1.8	1.8	1.8	1.8	▲ 1.0	▲ 0.6	▲ 1.5	▲ 2.0	▲ 0.5
群馬	1.9	1.9	1.8	1.8	1.8	▲ 0.7	▲ 0.3	▲ 1.6	▲ 1.7	▲ 0.4
埼玉	1.8	1.8	1.8	1.8	1.8	▲ 0.5	▲ 0.3	▲ 1.8	▲ 1.8	▲ 1.0
千葉	1.8	1.8	1.8	1.8	1.7	▲ 0.6	0.3	▲ 1.7	▲ 1.7	▲ 1.1
東京	1.8	1.8	1.7	1.7	1.7	▲ 0.8	▲ 0.3	▲ 1.2	▲ 1.7	▲ 1.8
神奈川	1.8	1.8	1.8	1.7	1.7	▲ 0.7	▲ 0.2	▲ 1.2	▲ 1.5	▲ 1.2
新潟	1.8	1.8	1.8	1.7	1.7	▲ 0.8	▲ 0.6	▲ 1.3	▲ 1.5	▲ 0.5
富山	1.9	1.9	1.9	1.9	1.9	▲ 1.2	▲ 0.3	▲ 1.1	▲ 2.2	▲ 0.4
石川	2.0	2.0	2.0	1.9	1.9	▲ 0.8	▲ 0.8	▲ 1.7	▲ 2.4	▲ 0.3
福井	2.0	2.0	1.9	1.9	1.9	▲ 1.2	▲ 1.1	▲ 1.8	▲ 3.0	▲ 0.2
山梨	1.9	1.9	1.9	1.8	1.8	▲ 0.7	▲ 0.2	▲ 1.2	▲ 2.1	▲ 0.7
長野	1.8	1.8	1.8	1.7	1.7	▲ 0.5	▲ 0.2	▲ 1.2	▲ 2.0	▲ 0.1
岐阜	1.9	1.8	1.8	1.8	1.8	▲ 1.2	▲ 1.1	▲ 1.3	▲ 2.3	▲ 0.6
静岡	1.8	1.8	1.8	1.7	1.7	▲ 0.9	▲ 0.5	▲ 1.2	▲ 1.6	▲ 0.8
愛知	1.8	1.8	1.8	1.8	1.7	▲ 0.9	▲ 0.7	▲ 1.7	▲ 1.9	▲ 0.7
三重	1.9	1.9	1.8	1.8	1.8	▲ 0.6	▲ 0.9	▲ 1.3	▲ 1.5	▲ 0.7
滋賀	1.8	1.8	1.8	1.7	1.7	▲ 0.8	▲ 0.8	▲ 2.0	▲ 2.0	▲ 0.4
京都	2.0	2.0	1.9	1.9	1.9	▲ 0.7	▲ 1.0	▲ 1.9	▲ 1.8	▲ 1.1
大阪	2.0	2.0	1.9	1.9	1.9	▲ 1.1	▲ 1.0	▲ 2.6	▲ 2.2	▲ 1.0
兵庫	1.9	1.9	1.9	1.9	1.8	▲ 0.9	▲ 1.0	▲ 2.0	▲ 1.9	▲ 0.8
奈良	1.9	1.9	1.8	1.8	1.8	▲ 0.6	▲ 0.9	▲ 2.1	▲ 1.7	▲ 0.8
和歌山	1.9	1.9	1.9	1.9	1.8	▲ 0.8	▲ 0.8	▲ 1.5	▲ 2.2	▲ 0.9
鳥取	1.9	1.9	1.9	1.9	1.9	▲ 0.9	▲ 0.6	▲ 1.2	▲ 1.8	▲ 1.0
島根	1.9	1.9	1.9	1.8	1.8	▲ 0.7	▲ 1.1	▲ 1.3	▲ 2.6	▲ 0.3
岡山	2.0	2.0	1.9	1.9	1.9	▲ 0.9	▲ 0.6	▲ 1.7	▲ 2.3	▲ 0.6
広島	2.1	2.1	2.0	2.0	1.9	▲ 1.1	▲ 0.6	▲ 2.1	▲ 2.7	▲ 0.5
山口	2.1	2.1	2.1	2.0	2.0	▲ 1.1	▲ 1.1	▲ 1.7	▲ 2.2	▲ 0.3
徳島	2.2	2.2	2.1	2.1	2.1	▲ 1.0	0.1	▲ 2.0	▲ 2.1	▲ 0.6
香川	2.1	2.1	2.0	2.0	2.0	▲ 1.0	▲ 0.8	▲ 1.4	▲ 2.5	▲ 1.1
愛媛	2.1	2.1	2.0	2.0	1.9	▲ 1.1	▲ 1.1	▲ 1.9	▲ 2.7	▲ 0.9
高知	2.3	2.3	2.2	2.2	2.2	▲ 1.0	0.4	▲ 2.0	▲ 2.9	0.3
福岡	2.2	2.1	2.1	2.0	2.0	▲ 1.1	▲ 1.1	▲ 1.9	▲ 2.9	▲ 0.8
佐賀	2.3	2.2	2.2	2.1	2.1	▲ 1.2	▲ 0.9	▲ 2.3	▲ 2.9	▲ 0.8
長崎	2.2	2.2	2.2	2.1	2.1	▲ 1.2	▲ 1.0	▲ 1.8	▲ 2.9	▲ 0.7
熊本	2.2	2.1	2.1	2.0	2.0	▲ 1.2	▲ 0.6	▲ 2.2	▲ 2.9	▲ 0.7
大分	2.1	2.1	2.1	2.0	2.0	▲ 0.8	▲ 0.3	▲ 1.9	▲ 3.1	▲ 0.6
宮崎	2.1	2.1	2.1	2.0	2.0	▲ 0.7	▲ 0.6	▲ 1.9	▲ 2.9	▲ 0.6
鹿児島	2.3	2.3	2.2	2.2	2.1	▲ 1.2	▲ 0.6	▲ 2.1	▲ 2.9	▲ 0.9
沖縄	2.0	2.0	2.0	1.9	1.9	▲ 1.3	0.2	▲ 2.8	▲ 3.3	▲ 0.3

【表Ⅲ-2-1】入院　医療費（都道府県別）

	実数（億円）					対前年度比（%）					構成割合 令和5年度 (%)
	令和元年度	令和2年度	令和3年度	令和4年度	令和5年度	令和元年度	令和2年度	令和3年度	令和4年度	令和5年度	
総数	167,987	161,853	166,441	170,638	179,916	2.3	▲ 3.7	2.8	2.5	5.4	100.0
北海道	9,638	9,217	9,329	9,464	9,954	1.5	▲ 4.4	1.2	1.4	5.2	5.5
青　森	1,675	1,629	1,627	1,602	1,732	1.0	▲ 2.8	▲ 0.1	▲ 1.6	8.1	1.0
岩　手	1,522	1,482	1,520	1,488	1,547	0.1	▲ 2.7	2.6	▲ 2.1	3.9	0.9
宮　城	2,766	2,711	2,769	2,811	3,034	2.4	▲ 2.0	2.1	1.5	8.0	1.7
秋　田	1,430	1,396	1,412	1,405	1,490	0.9	▲ 2.4	1.2	▲ 0.5	6.1	0.8
山　形	1,491	1,433	1,476	1,502	1,557	1.3	▲ 3.9	3.0	1.8	3.7	0.9
福　島	2,323	2,213	2,219	2,256	2,350	1.8	▲ 4.7	0.3	1.7	4.2	1.3
茨　城	3,097	2,988	3,082	3,125	3,358	1.9	▲ 3.5	3.2	1.4	7.5	1.9
栃　木	2,324	2,275	2,358	2,391	2,522	2.6	▲ 2.1	3.7	1.4	5.5	1.4
群　馬	2,570	2,500	2,598	2,661	2,754	1.2	▲ 2.7	3.9	2.4	3.5	1.5
埼　玉	7,121	6,947	7,207	7,449	7,919	4.7	▲ 2.4	3.7	3.4	6.3	4.4
千　葉	6,733	6,666	6,941	7,106	7,473	3.0	▲ 1.0	4.1	2.4	5.2	4.2
東　京	16,106	14,997	15,872	16,490	17,303	3.2	▲ 6.9	5.8	3.9	4.9	9.6
神奈川	9,490	9,109	9,596	9,991	10,565	3.0	▲ 4.0	5.3	4.1	5.8	5.9
新　潟	2,655	2,575	2,598	2,663	2,814	1.5	▲ 3.0	0.9	2.5	5.7	1.6
富　山	1,574	1,521	1,565	1,596	1,680	1.8	▲ 3.4	2.9	2.0	5.3	0.9
石　川	1,802	1,699	1,728	1,761	1,875	1.7	▲ 5.7	1.7	1.9	6.5	1.0
福　井	1,121	1,060	1,088	1,092	1,172	1.5	▲ 5.4	2.6	0.4	7.3	0.7
山　梨	1,023	983	1,032	1,052	1,077	1.7	▲ 3.9	4.9	2.0	2.4	0.6
長　野	2,650	2,588	2,674	2,697	2,887	1.5	▲ 2.3	3.3	0.9	7.0	1.6
岐　阜	2,204	2,110	2,220	2,244	2,361	0.3	▲ 4.3	5.2	1.1	5.2	1.3
静　岡	4,175	4,072	4,230	4,277	4,577	2.2	▲ 2.5	3.9	1.1	7.0	2.5
愛　知	8,170	7,922	8,218	8,468	9,151	2.7	▲ 3.0	3.7	3.0	8.1	5.1
三　重	2,115	2,030	2,077	2,144	2,275	2.7	▲ 4.0	2.3	3.2	6.1	1.3
滋　賀	1,636	1,555	1,590	1,657	1,801	1.8	▲ 5.0	2.2	4.3	8.7	1.0
京　都	3,820	3,629	3,743	3,925	4,080	2.6	▲ 5.0	3.1	4.9	4.0	2.3
大　阪	12,816	12,361	12,554	13,123	13,819	2.8	▲ 3.5	1.6	4.5	5.3	7.7
兵　庫	7,528	7,189	7,394	7,691	8,058	2.1	▲ 4.5	2.8	4.0	4.8	4.5
奈　良	1,892	1,817	1,857	1,938	2,005	3.1	▲ 4.0	2.2	4.4	3.4	1.1
和歌山	1,422	1,374	1,396	1,406	1,455	3.9	▲ 3.3	1.6	0.7	3.5	0.8
鳥　取	936	921	948	959	1,007	1.9	▲ 1.6	3.0	1.1	5.0	0.6
島　根	1,059	1,028	1,047	1,047	1,099	2.5	▲ 2.9	1.9	▲ 0.0	5.0	0.6
岡　山	2,991	2,869	2,929	2,973	3,154	1.9	▲ 4.1	2.1	1.5	6.1	1.8
広　島	4,100	4,008	4,039	4,098	4,382	2.4	▲ 2.2	0.8	1.5	6.9	2.4
山　口	2,373	2,298	2,310	2,368	2,503	0.4	▲ 3.2	0.5	2.5	5.7	1.4
徳　島	1,318	1,292	1,297	1,308	1,393	1.7	▲ 2.0	0.3	0.8	6.5	0.8
香　川	1,457	1,390	1,432	1,442	1,501	2.6	▲ 4.6	3.0	0.7	4.1	0.8
愛　媛	2,129	2,041	2,059	2,069	2,145	2.5	▲ 4.1	0.9	0.5	3.7	1.2
高　知	1,489	1,470	1,481	1,471	1,577	▲ 0.6	▲ 1.2	0.8	▲ 0.7	7.2	0.9
福　岡	8,907	8,530	8,809	9,000	9,514	1.5	▲ 4.2	3.3	2.2	5.7	5.3
佐　賀	1,418	1,400	1,413	1,498	1,516	3.4	▲ 1.3	1.0	6.0	1.2	0.8
長　崎	2,504	2,430	2,431	2,453	2,563	1.2	▲ 3.0	0.0	0.9	4.5	1.4
熊　本	3,180	3,132	3,171	3,223	3,352	1.8	▲ 1.5	1.2	1.6	4.0	1.9
大　分	2,120	2,075	2,109	2,113	2,198	2.5	▲ 2.1	1.7	0.2	4.0	1.2
宮　崎	1,692	1,627	1,650	1,666	1,739	1.7	▲ 3.9	1.5	0.9	4.4	1.0
鹿児島	3,208	3,157	3,190	3,241	3,300	2.3	▲ 1.6	1.0	1.6	1.8	1.8
沖　縄	2,218	2,139	2,159	2,236	2,330	2.5	▲ 3.5	0.9	3.6	4.2	1.3

【表Ⅲ-2-2】入院　受診延日数（都道府県別）

	実数（万日）					対前年度比（%）					構成割合 令和5年度 (%)
	令和元年度	令和2年度	令和3年度	令和4年度	令和5年度	令和元年度	令和2年度	令和3年度	令和4年度	令和5年度	
総数	45,076	42,344	41,988	41,294	42,967	▲ 0.1	▲ 6.1	▲ 0.8	▲ 1.7	4.1	100.0
北海道	2,729	2,558	2,514	2,455	2,545	▲ 0.3	▲ 6.2	▲ 1.7	▲ 2.3	3.7	5.9
青森	475	452	441	420	447	▲ 1.6	▲ 5.0	▲ 2.4	▲ 4.7	6.4	1.0
岩手	456	430	430	414	426	▲ 1.3	▲ 5.9	▲ 0.0	▲ 3.7	2.9	1.0
宮城	719	683	680	663	700	▲ 0.5	▲ 5.1	▲ 0.4	▲ 2.5	5.5	1.6
秋田	424	403	399	384	394	▲ 0.9	▲ 5.0	▲ 0.9	▲ 3.8	2.5	0.9
山形	419	394	394	386	396	▲ 1.0	▲ 6.0	▲ 0.2	▲ 2.0	2.7	0.9
福島	652	607	595	579	597	▲ 0.5	▲ 6.9	▲ 1.9	▲ 2.6	3.1	1.4
茨城	867	818	815	797	834	▲ 0.4	▲ 5.7	▲ 0.4	▲ 2.2	4.7	1.9
栃木	631	594	594	583	602	▲ 0.7	▲ 5.8	0.0	▲ 2.0	3.4	1.4
群馬	699	662	666	655	678	▲ 0.7	▲ 5.3	0.6	▲ 1.6	3.4	1.6
埼玉	1,876	1,765	1,755	1,749	1,841	1.5	▲ 5.9	▲ 0.6	▲ 0.3	5.3	4.3
千葉	1,717	1,638	1,641	1,632	1,700	0.9	▲ 4.6	0.2	▲ 0.5	4.2	4.0
東京	3,660	3,337	3,352	3,327	3,487	0.9	▲ 8.8	0.5	▲ 0.8	4.8	8.1
神奈川	2,197	2,056	2,068	2,065	2,180	0.4	▲ 6.4	0.6	▲ 0.1	5.6	5.1
新潟	763	724	717	709	728	▲ 1.0	▲ 5.1	▲ 0.9	▲ 1.2	2.8	1.7
富山	454	432	434	427	439	▲ 0.7	▲ 4.9	0.6	▲ 1.6	2.7	1.0
石川	518	479	473	464	478	▲ 1.0	▲ 7.6	▲ 1.2	▲ 2.0	3.0	1.1
福井	317	296	298	288	297	▲ 1.3	▲ 6.6	0.7	▲ 3.5	3.1	0.7
山梨	297	280	284	277	285	▲ 0.4	▲ 5.6	1.4	▲ 2.5	2.9	0.7
長野	668	629	636	621	649	0.2	▲ 5.8	1.2	▲ 2.4	4.5	1.5
岐阜	561	523	525	509	528	▲ 2.2	▲ 6.8	0.3	▲ 2.9	3.6	1.2
静岡	1,056	1,000	1,002	980	1,030	▲ 0.6	▲ 5.3	0.3	▲ 2.2	5.0	2.4
愛知	1,998	1,881	1,876	1,855	1,965	0.5	▲ 5.9	▲ 0.3	▲ 1.1	6.0	4.6
三重	579	540	536	531	556	▲ 0.3	▲ 6.7	▲ 0.7	▲ 1.0	4.6	1.3
滋賀	411	381	374	374	394	▲ 0.5	▲ 7.3	▲ 1.9	0.0	5.4	0.9
京都	937	861	848	845	879	0.3	▲ 8.1	▲ 1.6	▲ 0.3	4.0	2.0
大阪	3,201	3,003	2,909	2,880	3,023	0.5	▲ 6.2	▲ 3.1	▲ 1.0	5.0	7.0
兵庫	1,926	1,799	1,773	1,763	1,843	0.2	▲ 6.6	▲ 1.4	▲ 0.5	4.5	4.3
奈良	477	443	435	433	448	0.9	▲ 7.1	▲ 1.9	▲ 0.3	3.5	1.0
和歌山	383	358	355	344	352	0.9	▲ 6.5	▲ 0.8	▲ 3.0	2.1	0.8
鳥取	253	239	239	233	237	0.1	▲ 5.6	0.0	▲ 2.6	2.0	0.6
島根	302	283	282	271	280	0.3	▲ 6.1	▲ 0.5	▲ 3.8	3.1	0.7
岡山	785	739	733	714	742	▲ 0.0	▲ 5.9	▲ 0.7	▲ 2.6	3.8	1.7
広島	1,163	1,108	1,088	1,059	1,114	▲ 0.1	▲ 4.7	▲ 1.8	▲ 2.7	5.2	2.6
山口	776	733	721	708	728	▲ 1.0	▲ 5.5	▲ 1.6	▲ 1.8	2.8	1.7
徳島	417	399	393	385	402	▲ 0.8	▲ 4.1	▲ 1.7	▲ 2.0	4.4	0.9
香川	422	393	395	387	395	0.5	▲ 6.7	0.5	▲ 2.2	2.0	0.9
愛媛	625	584	573	558	563	▲ 1.0	▲ 6.6	▲ 1.8	▲ 2.8	1.0	1.3
高知	486	467	460	439	458	▲ 1.7	▲ 3.8	▲ 1.7	▲ 4.5	4.5	1.1
福岡	2,596	2,449	2,438	2,399	2,489	▲ 0.2	▲ 5.6	▲ 0.5	▲ 1.6	3.8	5.8
佐賀	463	446	440	437	446	▲ 0.5	▲ 3.5	▲ 1.5	▲ 0.5	1.9	1.0
長崎	816	775	762	738	757	▲ 1.0	▲ 5.0	▲ 1.8	▲ 3.0	2.6	1.8
熊本	1,035	990	975	950	975	▲ 0.7	▲ 4.4	▲ 1.5	▲ 2.6	2.7	2.3
大分	652	620	613	593	609	▲ 0.3	▲ 4.9	▲ 1.1	▲ 3.3	2.7	1.4
宮崎	560	528	523	508	518	0.1	▲ 5.6	▲ 1.0	▲ 2.8	2.0	1.2
鹿児島	1,066	1,007	989	967	972	▲ 0.6	▲ 5.5	▲ 1.7	▲ 2.2	0.5	2.3
沖縄	594	557	546	540	564	0.2	▲ 6.2	▲ 2.0	▲ 1.2	4.4	1.3

電算処理分

【表Ⅲ-2-3】入院 件数（都道府県別）

	実数（万件）					対前年度比（%）					構成割合 令和5年度 (%)
	令和元年度	令和2年度	令和3年度	令和4年度	令和5年度	令和元年度	令和2年度	令和3年度	令和4年度	令和5年度	
総数	2,941	2,704	2,734	2,725	2,855	▲ 0.2	▲ 8.1	1.1	▲ 0.3	4.8	100.0
北海道	166	152	152	150	158	▲ 0.6	▲ 8.5	▲ 0.2	▲ 1.2	5.1	5.5
青森	30	28	28	27	29	▲ 1.6	▲ 5.8	▲ 1.5	▲ 4.0	6.2	1.0
岩手	29	27	27	26	27	▲ 2.1	▲ 7.1	0.9	▲ 3.5	3.7	0.9
宮城	50	46	47	46	49	▲ 0.4	▲ 6.8	0.6	▲ 1.4	6.2	1.7
秋田	26	24	24	24	24	▲ 0.9	▲ 5.8	0.5	▲ 3.3	3.5	0.9
山形	27	25	25	24	25	▲ 1.1	▲ 8.2	1.4	▲ 2.0	3.6	0.9
福島	43	39	39	39	40	▲ 0.5	▲ 8.7	▲ 0.3	▲ 0.8	4.0	1.4
茨城	57	52	53	53	56	▲ 0.3	▲ 8.2	1.4	▲ 0.7	5.9	2.0
栃木	41	38	39	39	40	0.1	▲ 6.9	1.7	▲ 1.0	4.0	1.4
群馬	45	42	43	43	44	▲ 1.4	▲ 7.5	2.3	▲ 0.1	3.4	1.5
埼玉	124	114	116	117	124	1.4	▲ 8.3	1.9	1.0	6.0	4.4
千葉	117	109	111	112	117	0.4	▲ 6.8	2.0	0.3	4.8	4.1
東京	269	238	246	249	260	0.3	▲ 11.8	3.5	1.0	4.8	9.1
神奈川	160	145	149	152	160	▲ 0.2	▲ 9.4	2.7	1.6	5.6	5.6
新潟	48	45	45	45	46	▲ 1.4	▲ 6.3	▲ 0.1	▲ 0.5	3.8	1.6
富山	28	26	27	27	28	▲ 0.9	▲ 7.5	2.6	▲ 0.6	3.7	1.0
石川	32	29	29	29	30	▲ 1.2	▲ 9.7	0.7	▲ 0.3	4.4	1.1
福井	20	18	19	19	19	▲ 1.0	▲ 8.8	2.9	▲ 2.3	4.8	0.7
山梨	19	17	18	18	18	▲ 1.9	▲ 7.8	3.8	▲ 1.9	2.8	0.6
長野	46	43	44	43	45	▲ 0.4	▲ 7.2	2.6	▲ 1.6	4.9	1.6
岐阜	40	36	37	37	38	▲ 1.7	▲ 8.4	2.5	▲ 1.1	3.1	1.3
静岡	71	67	68	67	70	▲ 0.4	▲ 6.6	1.8	▲ 1.4	5.2	2.5
愛知	143	133	136	136	145	0.3	▲ 7.3	1.9	0.1	6.5	5.1
三重	38	35	35	35	37	▲ 0.4	▲ 7.9	1.4	0.0	4.8	1.3
滋賀	28	26	26	26	28	▲ 0.3	▲ 9.1	1.0	2.0	6.2	1.0
京都	62	56	57	57	60	0.1	▲ 9.7	0.8	1.2	4.8	2.1
大阪	216	198	196	198	209	0.5	▲ 8.4	▲ 0.9	1.2	5.4	7.3
兵庫	128	117	117	118	124	▲ 0.0	▲ 9.1	0.6	0.8	5.0	4.3
奈良	32	29	29	30	31	0.2	▲ 9.0	0.8	0.2	4.4	1.1
和歌山	25	23	23	23	23	0.9	▲ 7.0	1.3	▲ 1.7	2.5	0.8
鳥取	16	15	15	15	16	0.6	▲ 6.6	1.1	▲ 1.3	2.8	0.5
島根	19	18	18	17	18	▲ 0.0	▲ 6.3	2.1	▲ 3.4	3.8	0.6
岡山	52	48	48	48	50	▲ 0.1	▲ 7.5	▲ 0.1	▲ 1.1	5.0	1.8
広島	73	69	68	67	71	▲ 0.0	▲ 6.0	▲ 0.4	▲ 1.3	5.4	2.5
山口	43	40	40	40	41	▲ 1.6	▲ 7.2	0.1	▲ 0.3	3.6	1.4
徳島	24	23	22	22	23	▲ 0.9	▲ 5.7	▲ 0.7	▲ 1.1	5.4	0.8
香川	27	24	25	24	25	0.7	▲ 8.5	1.4	▲ 1.9	3.5	0.9
愛媛	39	36	36	35	36	▲ 0.7	▲ 8.2	▲ 0.0	▲ 1.5	2.8	1.3
高知	27	25	25	24	26	▲ 1.5	▲ 5.0	▲ 0.5	▲ 3.7	5.7	0.9
福岡	155	143	146	145	152	▲ 0.3	▲ 8.1	1.9	▲ 0.5	5.2	5.3
佐賀	26	25	25	25	26	▲ 0.2	▲ 5.0	0.4	1.3	2.1	0.9
長崎	47	44	44	43	44	▲ 1.1	▲ 6.9	▲ 1.0	▲ 2.0	3.6	1.6
熊本	59	56	56	55	57	▲ 1.0	▲ 5.6	▲ 0.3	▲ 1.8	3.9	2.0
大分	40	38	39	38	39	0.1	▲ 5.8	1.3	▲ 1.9	3.1	1.4
宮崎	33	31	31	31	31	▲ 0.1	▲ 6.9	0.4	▲ 2.0	2.9	1.1
鹿児島	60	56	56	55	56	▲ 0.4	▲ 5.9	▲ 0.6	▲ 1.3	1.2	1.9
沖縄	38	35	35	35	36	0.4	▲ 9.2	▲ 0.7	0.1	5.5	1.3

【表Ⅲ-2-4】入院　1日当たり医療費（都道府県別）

	実数（千円）					対前年度比（%）				
	令和元年度	令和2年度	令和3年度	令和4年度	令和5年度	令和元年度	令和2年度	令和3年度	令和4年度	令和5年度
総数	37.3	38.2	39.6	41.3	41.9	2.4	2.6	3.7	4.2	1.3
北海道	35.3	36.0	37.1	38.6	39.1	1.9	2.0	3.0	3.9	1.5
青　森	35.3	36.1	36.9	38.2	38.8	2.6	2.3	2.4	3.3	1.6
岩　手	33.3	34.5	35.4	36.0	36.3	1.4	3.4	2.6	1.7	1.0
宮　城	38.5	39.7	40.7	42.4	43.3	2.9	3.2	2.5	4.1	2.3
秋　田	33.8	34.7	35.4	36.6	37.9	1.8	2.7	2.1	3.4	3.4
山　形	35.5	36.3	37.5	38.9	39.3	2.3	2.3	3.1	3.9	1.0
福　島	35.6	36.5	37.3	38.9	39.3	2.3	2.4	2.2	4.4	1.1
茨　城	35.7	36.5	37.8	39.2	40.3	2.3	2.3	3.5	3.7	2.7
栃　木	36.8	38.3	39.7	41.0	41.9	3.3	3.9	3.6	3.5	2.0
群　馬	36.7	37.8	39.0	40.6	40.6	1.9	2.7	3.3	4.1	0.1
埼　玉	38.0	39.4	41.1	42.6	43.0	3.1	3.7	4.3	3.7	1.0
千　葉	39.2	40.7	42.3	43.5	44.0	2.1	3.8	3.9	2.9	0.9
東　京	44.0	44.9	47.3	49.6	49.6	2.3	2.1	5.3	4.7	0.1
神奈川	43.2	44.3	46.4	48.4	48.5	2.6	2.6	4.8	4.2	0.2
新　潟	34.8	35.6	36.2	37.6	38.7	2.5	2.2	1.8	3.7	2.8
富　山	34.6	35.2	36.0	37.4	38.3	2.5	1.7	2.3	3.7	2.5
石　川	34.8	35.5	36.5	38.0	39.2	2.8	2.0	2.9	3.9	3.4
福　井	35.3	35.8	36.5	38.0	39.5	2.8	1.3	1.9	4.1	4.0
山　梨	34.5	35.1	36.3	38.0	37.8	2.1	1.8	3.5	4.6	▲ 0.5
長　野	39.7	41.1	42.0	43.4	44.5	1.3	3.6	2.1	3.4	2.4
岐　阜	39.3	40.3	42.3	44.1	44.7	2.6	2.7	4.9	4.1	1.6
静　岡	39.5	40.7	42.2	43.6	44.5	2.8	3.0	3.6	3.4	1.9
愛　知	40.9	42.1	43.8	45.7	46.6	2.2	3.0	4.0	4.2	2.0
三　重	36.5	37.6	38.7	40.4	41.0	3.1	2.8	3.0	4.3	1.5
滋　賀	39.8	40.8	42.5	44.3	45.7	2.3	2.5	4.3	4.2	3.1
京　都	40.8	42.1	44.1	46.4	46.4	2.3	3.3	4.8	5.2	▲ 0.0
大　阪	40.0	41.2	43.2	45.6	45.7	2.3	2.8	4.9	5.6	0.3
兵　庫	39.1	40.0	41.7	43.6	43.7	1.9	2.2	4.4	4.6	0.3
奈　良	39.7	41.0	42.7	44.7	44.7	2.2	3.4	4.1	4.7	▲ 0.1
和歌山	37.1	38.4	39.3	40.8	41.4	3.0	3.4	2.5	3.8	1.4
鳥　取	37.0	38.5	39.7	41.2	42.4	1.8	4.2	2.9	3.8	3.0
島　根	35.1	36.3	37.1	38.6	39.2	2.2	3.3	2.4	3.9	1.8
岡　山	38.1	38.8	40.0	41.6	42.5	2.0	1.9	2.9	4.1	2.2
広　島	35.3	36.2	37.1	38.7	39.3	2.5	2.6	2.7	4.2	1.6
山　口	30.6	31.4	32.1	33.5	34.4	1.5	2.5	2.2	4.4	2.8
徳　島	31.6	32.4	33.0	34.0	34.7	2.6	2.3	2.1	3.0	2.1
香　川	34.6	35.3	36.2	37.3	38.0	2.0	2.2	2.5	2.9	2.1
愛　媛	34.1	35.0	35.9	37.1	38.1	3.6	2.6	2.7	3.4	2.6
高　知	30.6	31.5	32.2	33.5	34.4	1.1	2.6	2.5	4.0	2.6
福　岡	34.3	34.8	36.1	37.5	38.2	1.7	1.5	3.7	3.8	1.9
佐　賀	30.7	31.4	32.2	34.3	34.0	3.9	2.3	2.5	6.5	▲ 0.7
長　崎	30.7	31.3	31.9	33.2	33.8	2.2	2.2	1.8	4.1	1.9
熊　本	30.7	31.6	32.5	33.9	34.4	2.5	3.0	2.8	4.4	1.3
大　分	32.5	33.5	34.4	35.6	36.1	2.8	2.9	2.8	3.6	1.2
宮　崎	30.2	30.8	31.6	32.8	33.6	1.6	1.9	2.5	3.9	2.4
鹿児島	30.1	31.4	32.3	33.5	34.0	2.9	4.2	2.8	3.9	1.3
沖　縄	37.3	38.4	39.5	41.4	41.3	2.3	2.8	3.0	4.8	▲ 0.2

電算処理分

【表Ⅲ-2-5】入院　1件当たり日数（都道府県別）

	実数（日）					対前年度比（%）				
	令和元年度	令和2年度	令和3年度	令和4年度	令和5年度	令和元年度	令和2年度	令和3年度	令和4年度	令和5年度
総数	15.3	15.7	15.4	15.2	15.0	0.1	2.2	▲ 1.9	▲ 1.3	▲ 0.7
北海道	16.4	16.8	16.5	16.4	16.1	0.3	2.5	▲ 1.6	▲ 1.1	▲ 1.4
青　森	15.7	15.9	15.7	15.6	15.6	▲ 0.0	0.9	▲ 0.9	▲ 0.8	0.2
岩　手	15.9	16.1	15.9	15.9	15.8	0.9	1.3	▲ 1.0	▲ 0.2	▲ 0.8
宮　城	14.4	14.7	14.6	14.4	14.3	▲ 0.1	1.9	▲ 1.0	▲ 1.1	▲ 0.7
秋　田	16.4	16.6	16.3	16.2	16.1	0.1	0.9	▲ 1.4	▲ 0.5	▲ 0.9
山　形	15.6	16.0	15.8	15.8	15.6	0.2	2.3	▲ 1.5	▲ 0.1	▲ 0.9
福　島	15.2	15.5	15.3	15.0	14.9	▲ 0.1	1.9	▲ 1.6	▲ 1.8	▲ 0.8
茨　城	15.2	15.6	15.3	15.1	14.9	▲ 0.1	2.7	▲ 1.8	▲ 1.5	▲ 1.2
栃　木	15.3	15.5	15.3	15.1	15.0	▲ 0.8	1.2	▲ 1.7	▲ 1.0	▲ 0.6
群　馬	15.5	15.8	15.6	15.3	15.3	0.7	2.4	▲ 1.7	▲ 1.5	0.0
埼　玉	15.1	15.5	15.1	14.9	14.8	0.1	2.6	▲ 2.5	▲ 1.3	▲ 0.7
千　葉	14.7	15.0	14.7	14.6	14.5	0.5	2.4	▲ 1.8	▲ 0.8	▲ 0.6
東　京	13.6	14.0	13.6	13.4	13.4	0.6	3.3	▲ 3.0	▲ 1.8	0.1
神奈川	13.7	14.2	13.9	13.6	13.6	0.5	3.2	▲ 2.1	▲ 1.7	0.0
新　潟	15.9	16.1	16.0	15.8	15.7	0.4	1.3	▲ 0.8	▲ 0.8	▲ 1.0
富　山	16.0	16.5	16.1	16.0	15.8	0.2	2.8	▲ 2.0	▲ 1.0	▲ 1.0
石　川	16.1	16.5	16.2	15.9	15.7	0.1	2.4	▲ 1.9	▲ 1.6	▲ 1.3
福　井	15.7	16.1	15.7	15.6	15.3	▲ 0.3	2.4	▲ 2.1	▲ 1.2	▲ 1.6
山　梨	15.8	16.2	15.8	15.7	15.7	1.5	2.3	▲ 2.3	▲ 0.7	0.1
長　野	14.5	14.7	14.5	14.4	14.4	0.6	1.5	▲ 1.4	▲ 0.8	▲ 0.4
岐　阜	14.1	14.4	14.1	13.8	13.9	▲ 0.5	1.7	▲ 2.1	▲ 1.8	0.5
静　岡	14.8	15.0	14.8	14.7	14.6	▲ 0.3	1.4	▲ 1.5	▲ 0.8	▲ 0.2
愛　知	13.9	14.1	13.8	13.7	13.6	0.2	1.5	▲ 2.2	▲ 1.3	▲ 0.5
三　重	15.3	15.5	15.2	15.1	15.0	0.1	1.3	▲ 2.0	▲ 1.0	▲ 0.2
滋　賀	14.6	14.9	14.5	14.2	14.1	▲ 0.2	2.0	▲ 2.9	▲ 1.9	▲ 0.7
京　都	15.0	15.3	14.9	14.7	14.6	0.2	1.8	▲ 2.3	▲ 1.4	▲ 0.8
大　阪	14.8	15.2	14.9	14.5	14.5	▲ 0.0	2.4	▲ 2.3	▲ 2.2	▲ 0.4
兵　庫	15.0	15.4	15.1	14.9	14.8	0.2	2.8	▲ 2.1	▲ 1.4	▲ 0.5
奈　良	14.8	15.2	14.8	14.7	14.6	0.6	2.1	▲ 2.6	▲ 0.5	▲ 0.8
和歌山	15.6	15.7	15.3	15.1	15.1	▲ 0.1	0.5	▲ 2.2	▲ 1.3	▲ 0.4
鳥　取	15.5	15.6	15.5	15.3	15.2	▲ 0.5	1.1	▲ 1.0	▲ 1.3	▲ 0.8
島　根	16.1	16.1	15.7	15.7	15.6	0.3	0.3	▲ 2.6	▲ 0.3	▲ 0.6
岡　山	15.0	15.2	15.1	14.9	14.8	0.1	1.8	▲ 0.7	▲ 1.5	▲ 1.1
広　島	16.0	16.2	15.9	15.7	15.7	▲ 0.0	1.4	▲ 1.4	▲ 1.4	▲ 0.2
山　口	18.0	18.4	18.1	17.8	17.7	0.5	1.8	▲ 1.7	▲ 1.5	▲ 0.8
徳　島	17.4	17.7	17.5	17.3	17.2	0.0	1.7	▲ 1.0	▲ 1.0	▲ 0.9
香　川	15.9	16.2	16.0	16.0	15.8	▲ 0.2	2.1	▲ 0.9	▲ 0.3	▲ 1.5
愛　媛	16.0	16.2	16.0	15.8	15.5	▲ 0.3	1.8	▲ 1.7	▲ 1.2	▲ 1.8
高　知	18.3	18.5	18.3	18.1	17.9	▲ 0.2	1.3	▲ 1.1	▲ 0.9	▲ 1.1
福　岡	16.7	17.1	16.8	16.6	16.3	0.2	2.7	▲ 2.3	▲ 1.1	▲ 1.3
佐　賀	17.6	17.9	17.6	17.3	17.2	▲ 0.3	1.5	▲ 1.9	▲ 1.8	▲ 0.2
長　崎	17.2	17.6	17.4	17.2	17.1	0.1	2.0	▲ 0.8	▲ 1.0	▲ 1.0
熊　本	17.4	17.7	17.5	17.3	17.1	0.3	1.3	▲ 1.2	▲ 0.8	▲ 1.1
大　分	16.2	16.3	15.9	15.7	15.6	▲ 0.4	0.9	▲ 2.3	▲ 1.4	▲ 0.3
宮　崎	16.8	17.0	16.8	16.6	16.5	0.2	1.4	▲ 1.4	▲ 0.9	▲ 0.9
鹿児島	17.9	17.9	17.7	17.6	17.5	▲ 0.2	0.4	▲ 1.1	▲ 0.9	▲ 0.6
沖　縄	15.5	16.0	15.8	15.6	15.5	▲ 0.2	3.3	▲ 1.3	▲ 1.3	▲ 1.0

電算処理分

【表Ⅲ-2-6】入院　推計新規入院件数（都道府県別）

	実数（万件）					対前年度比（%）					構成割合 令和5年度 (%)
	令和元年度	令和2年度	令和3年度	令和4年度	令和5年度	令和元年度	令和2年度	令和3年度	令和4年度	令和5年度	
総数	1,513.2	1,355.9	1,399.4	1,414.2	1,495.4	▲ 0.1	▲ 10.4	3.2	1.1	5.7	100.0
北海道	79.6	70.4	71.7	71.7	76.8	▲ 0.7	▲ 11.5	1.8	0.1	7.1	5.1
青森	15.1	14.1	14.0	13.6	14.4	▲ 1.2	▲ 6.9	▲ 0.6	▲ 3.2	6.3	1.0
岩手	14.3	13.0	13.3	12.9	13.5	▲ 2.8	▲ 8.6	2.0	▲ 3.3	4.9	0.9
宮城	27.2	24.8	25.2	25.1	26.9	▲ 0.1	▲ 8.7	1.6	▲ 0.4	7.1	1.8
秋田	12.3	11.5	11.7	11.4	11.9	▲ 0.8	▲ 7.1	2.2	▲ 2.7	4.8	0.8
山形	13.5	12.1	12.4	12.2	12.8	▲ 1.1	▲ 10.7	3.0	▲ 1.9	4.9	0.9
福島	22.2	19.8	20.1	20.3	21.3	▲ 0.1	▲ 10.7	1.4	1.0	5.1	1.4
茨城	29.7	26.5	27.3	27.5	29.6	0.0	▲ 10.9	3.3	0.8	7.4	2.0
栃木	21.1	19.4	20.1	20.0	21.0	1.1	▲ 8.3	3.5	▲ 0.1	4.9	1.4
群馬	23.1	20.7	21.6	21.9	22.7	▲ 1.8	▲ 10.1	4.2	1.5	3.7	1.5
埼玉	64.8	57.8	60.4	61.9	66.2	1.5	▲ 10.8	4.5	2.4	7.0	4.4
千葉	62.8	57.1	59.3	59.9	63.2	0.2	▲ 9.1	3.9	1.0	5.6	4.2
東京	154.3	132.2	140.4	143.9	150.9	0.0	▲ 14.3	6.2	2.5	4.9	10.1
神奈川	91.1	80.2	83.9	86.5	91.5	▲ 0.4	▲ 12.0	4.6	3.0	5.8	6.1
新潟	23.8	21.9	22.1	22.1	23.3	▲ 1.6	▲ 8.0	0.7	0.4	5.3	1.6
富山	13.9	12.4	13.1	13.1	13.8	▲ 0.9	▲ 10.7	5.0	0.5	5.2	0.9
石川	15.7	13.7	14.1	14.3	15.2	▲ 1.0	▲ 12.4	2.9	1.5	6.2	1.0
福井	10.1	9.0	9.4	9.4	10.0	▲ 0.5	▲ 11.4	5.3	▲ 1.1	6.8	0.7
山梨	9.3	8.4	8.9	8.8	9.1	▲ 3.2	▲ 10.4	6.6	▲ 1.2	3.1	0.6
長野	24.9	22.8	23.7	23.4	24.7	▲ 0.7	▲ 8.7	4.0	▲ 0.9	5.5	1.7
岐阜	22.0	19.8	20.7	20.8	21.4	▲ 1.0	▲ 9.9	4.4	0.4	2.8	1.4
静岡	38.0	34.9	36.1	35.8	37.9	0.2	▲ 8.1	3.2	▲ 0.6	5.7	2.5
愛知	80.6	73.6	76.5	77.3	82.9	0.3	▲ 8.7	3.9	1.2	7.1	5.5
三重	19.4	17.6	18.2	18.4	19.4	▲ 0.2	▲ 9.3	3.5	1.0	5.2	1.3
滋賀	15.2	13.5	14.0	14.6	15.6	0.1	▲ 11.0	3.9	3.8	7.1	1.0
京都	32.8	29.0	29.9	30.7	32.4	0.2	▲ 11.6	3.2	2.6	5.8	2.2
大阪	114.5	102.2	103.6	107.1	113.6	0.8	▲ 10.7	1.4	3.3	6.1	7.6
兵庫	67.3	59.3	61.0	62.3	65.9	0.1	▲ 11.8	2.8	2.2	5.7	4.4
奈良	17.0	15.2	15.7	15.8	16.6	▲ 0.1	▲ 11.1	3.4	0.7	5.4	1.1
和歌山	12.4	11.5	11.9	11.8	12.2	1.3	▲ 7.8	3.7	▲ 0.4	3.2	0.8
鳥取	8.3	7.7	7.8	7.8	8.1	1.4	▲ 8.0	2.1	0.1	3.9	0.5
島根	9.2	8.5	9.0	8.7	9.1	▲ 0.1	▲ 7.0	5.1	▲ 3.1	4.8	0.6
岡山	27.6	25.0	25.1	25.2	26.8	0.1	▲ 9.4	0.6	0.3	6.4	1.8
広島	35.9	33.2	33.6	33.6	35.7	0.3	▲ 7.7	1.2	0.2	6.0	2.4
山口	18.1	16.3	16.8	17.1	17.9	▲ 2.0	▲ 9.9	2.6	1.8	5.2	1.2
徳島	10.6	9.8	9.8	9.9	10.6	▲ 0.6	▲ 8.2	0.7	0.2	7.1	0.7
香川	13.2	11.8	12.0	11.9	12.5	1.1	▲ 10.8	2.4	▲ 1.5	5.6	0.8
愛媛	19.3	17.3	17.7	17.6	18.5	▲ 0.1	▲ 10.3	1.9	▲ 0.2	5.0	1.2
高知	11.0	10.2	10.3	10.1	10.9	▲ 0.8	▲ 7.2	1.2	▲ 2.5	7.8	0.7
福岡	72.7	64.4	67.6	68.2	73.1	▲ 0.2	▲ 11.4	4.9	0.9	7.2	4.9
佐賀	11.4	10.6	10.9	11.3	11.6	0.6	▲ 7.3	3.2	3.8	2.8	0.8
長崎	21.4	19.3	19.3	19.2	20.2	▲ 0.9	▲ 9.7	0.1	▲ 0.7	5.3	1.4
熊本	26.3	24.3	24.6	24.4	25.8	▲ 1.0	▲ 7.6	1.3	▲ 0.8	5.8	1.7
大分	19.6	18.2	19.0	18.9	19.6	0.8	▲ 7.1	4.0	▲ 0.3	3.7	1.3
宮崎	15.5	14.2	14.5	14.3	15.0	▲ 0.1	▲ 8.9	2.2	▲ 0.9	4.4	1.0
鹿児島	25.5	23.8	24.0	24.0	24.6	0.2	▲ 6.8	1.0	▲ 0.1	2.4	1.6
沖縄	19.4	17.0	17.1	17.4	18.6	0.9	▲ 12.6	0.7	1.5	6.9	1.2

電算処理分

【表Ⅲ-2-7】入院　推計平均在院日数（都道府県別）

	実数（日）					対前年度比（%）				
	令和元年度	令和2年度	令和3年度	令和4年度	令和5年度	令和元年度	令和2年度	令和3年度	令和4年度	令和5年度
総数	29.8	31.2	30.0	29.2	28.7	0.0	4.8	▲ 3.9	▲ 2.7	▲ 1.6
北海道	34.3	36.3	35.1	34.2	33.1	0.3	5.9	▲ 3.5	▲ 2.4	▲ 3.2
青　森	31.4	32.0	31.4	31.0	31.0	▲ 0.4	2.1	▲ 1.9	▲ 1.5	0.0
岩　手	32.0	32.9	32.3	32.2	31.6	1.5	3.0	▲ 2.0	▲ 0.4	▲ 1.9
宮　城	26.5	27.5	27.0	26.4	26.0	▲ 0.4	4.0	▲ 1.9	▲ 2.1	▲ 1.5
秋　田	34.4	35.1	34.1	33.7	33.0	▲ 0.1	2.3	▲ 3.0	▲ 1.1	▲ 2.2
山　形	31.1	32.7	31.7	31.6	31.0	0.1	5.2	▲ 3.1	▲ 0.1	▲ 2.1
福　島	29.4	30.6	29.6	28.6	28.0	▲ 0.4	4.2	▲ 3.2	▲ 3.6	▲ 1.9
茨　城	29.2	30.9	29.8	28.9	28.2	▲ 0.4	5.9	▲ 3.5	▲ 3.0	▲ 2.5
栃　木	29.9	30.7	29.6	29.1	28.6	▲ 1.8	2.7	▲ 3.4	▲ 1.9	▲ 1.5
群　馬	30.3	31.9	30.8	29.9	29.8	1.2	5.3	▲ 3.5	▲ 3.0	▲ 0.3
埼　玉	28.9	30.5	29.0	28.3	27.8	0.0	5.5	▲ 4.9	▲ 2.6	▲ 1.6
千　葉	27.3	28.7	27.7	27.3	26.9	0.7	4.9	▲ 3.5	▲ 1.5	▲ 1.4
東　京	23.7	25.2	23.9	23.1	23.1	0.9	6.4	▲ 5.4	▲ 3.2	▲ 0.1
神奈川	24.1	25.6	24.6	23.9	23.8	0.8	6.3	▲ 3.9	▲ 3.1	▲ 0.2
新　潟	32.1	33.1	32.5	32.0	31.2	0.6	3.1	▲ 1.7	▲ 1.6	▲ 2.4
富　山	32.6	34.7	33.3	32.6	31.8	0.2	6.4	▲ 4.2	▲ 2.1	▲ 2.4
石　川	33.1	34.9	33.5	32.3	31.4	▲ 0.0	5.5	▲ 4.0	▲ 3.4	▲ 3.0
福　井	31.3	33.0	31.6	30.8	29.7	▲ 0.8	5.4	▲ 4.4	▲ 2.5	▲ 3.4
山　梨	31.8	33.5	31.9	31.5	31.4	2.9	5.3	▲ 4.9	▲ 1.4	▲ 0.2
長　野	26.8	27.6	26.9	26.5	26.2	0.9	3.2	▲ 2.7	▲ 1.5	▲ 0.9
岐　阜	25.5	26.4	25.3	24.5	24.7	▲ 1.2	3.5	▲ 4.0	▲ 3.3	0.7
静　岡	27.8	28.6	27.8	27.4	27.2	▲ 0.8	3.0	▲ 2.9	▲ 1.6	▲ 0.6
愛　知	24.8	25.6	24.5	24.0	23.7	0.2	3.1	▲ 4.0	▲ 2.3	▲ 1.1
三　重	29.8	30.7	29.4	28.8	28.7	▲ 0.1	2.9	▲ 4.1	▲ 2.0	▲ 0.6
滋　賀	27.1	28.2	26.7	25.7	25.3	▲ 0.6	4.2	▲ 5.6	▲ 3.6	▲ 1.6
京　都	28.6	29.7	28.4	27.6	27.1	0.2	3.9	▲ 4.6	▲ 2.8	▲ 1.7
大　阪	28.0	29.4	28.1	26.9	26.6	▲ 0.3	5.1	▲ 4.5	▲ 4.2	▲ 1.1
兵　庫	28.6	30.3	29.1	28.3	28.0	0.1	5.9	▲ 4.1	▲ 2.7	▲ 1.1
奈　良	28.0	29.2	27.7	27.4	26.9	1.0	4.4	▲ 5.1	▲ 1.0	▲ 1.8
和歌山	30.8	31.2	29.9	29.1	28.8	▲ 0.4	1.4	▲ 4.3	▲ 2.6	▲ 1.1
鳥　取	30.4	31.2	30.5	29.7	29.2	▲ 1.3	2.6	▲ 2.1	▲ 2.7	▲ 1.8
島　根	33.0	33.3	31.5	31.3	30.8	0.4	1.0	▲ 5.4	▲ 0.7	▲ 1.6
岡　山	28.5	29.6	29.2	28.4	27.7	▲ 0.1	3.9	▲ 1.3	▲ 2.9	▲ 2.4
広　島	32.3	33.4	32.4	31.5	31.2	▲ 0.4	3.3	▲ 3.0	▲ 2.9	▲ 0.8
山　口	42.7	44.8	43.0	41.5	40.6	1.0	4.9	▲ 4.1	▲ 3.5	▲ 2.2
徳　島	39.2	40.9	39.9	39.0	38.1	▲ 0.3	4.4	▲ 2.3	▲ 2.3	▲ 2.5
香　川	32.0	33.5	32.8	32.6	31.5	▲ 0.6	4.7	▲ 1.8	▲ 0.7	▲ 3.4
愛　媛	32.3	33.7	32.5	31.6	30.4	▲ 1.0	4.2	▲ 3.6	▲ 2.6	▲ 3.8
高　知	44.1	45.7	44.4	43.5	42.1	▲ 0.9	3.7	▲ 2.8	▲ 2.1	▲ 3.1
福　岡	35.7	38.0	36.1	35.2	34.1	0.0	6.4	▲ 5.1	▲ 2.5	▲ 3.2
佐　賀	40.5	42.1	40.2	38.6	38.3	▲ 1.1	4.1	▲ 4.5	▲ 4.1	▲ 0.9
長　崎	38.2	40.2	39.4	38.5	37.5	▲ 0.1	5.2	▲ 1.8	▲ 2.4	▲ 2.6
熊　本	39.4	40.8	39.6	38.9	37.8	0.3	3.4	▲ 2.7	▲ 1.9	▲ 2.9
大　分	33.2	34.0	32.3	31.4	31.1	▲ 1.1	2.3	▲ 4.9	▲ 3.0	▲ 0.9
宮　崎	36.0	37.3	36.2	35.5	34.6	0.1	3.5	▲ 3.1	▲ 1.9	▲ 2.3
鹿児島	41.8	42.3	41.2	40.3	39.5	▲ 0.8	1.3	▲ 2.7	▲ 2.2	▲ 1.9
沖　縄	30.6	32.8	31.9	31.1	30.4	▲ 0.8	7.3	▲ 2.8	▲ 2.6	▲ 2.3

電算処理分

【表Ⅲ-3-1】入院外　医療費（都道府県別）

	実数（億円）					対前年度比（%）					構成割合 令和5年度 (%)
	令和元年度	令和2年度	令和3年度	令和4年度	令和5年度	令和元年度	令和2年度	令和3年度	令和4年度	令和5年度	
総数	145,506	139,219	149,813	159,053	162,073	2.2	▲ 4.3	7.6	6.2	1.9	100.0
北海道	6,283	6,038	6,348	6,644	6,818	2.3	▲ 3.9	5.1	4.7	2.6	4.2
青　森	1,457	1,390	1,439	1,486	1,516	1.5	▲ 4.6	3.5	3.2	2.0	0.9
岩　手	1,299	1,248	1,296	1,366	1,382	1.0	▲ 3.9	3.8	5.4	1.2	0.9
宮　城	2,530	2,434	2,599	2,759	2,825	1.9	▲ 3.8	6.8	6.2	2.4	1.7
秋　田	1,091	1,045	1,069	1,114	1,119	1.2	▲ 4.2	2.2	4.3	0.4	0.7
山　形	1,248	1,188	1,261	1,321	1,332	1.2	▲ 4.8	6.1	4.8	0.9	0.8
福　島	2,054	1,959	2,068	2,162	2,156	0.9	▲ 4.6	5.6	4.5	▲ 0.3	1.3
茨　城	2,952	2,830	3,055	3,225	3,288	1.9	▲ 4.1	8.0	5.6	1.9	2.0
栃　木	2,363	2,236	2,382	2,506	2,553	2.6	▲ 5.4	6.5	5.2	1.9	1.6
群　馬	2,295	2,187	2,344	2,479	2,504	1.6	▲ 4.7	7.2	5.7	1.0	1.5
埼　玉	6,979	6,730	7,399	7,797	7,983	2.7	▲ 3.6	9.9	5.4	2.4	4.9
千　葉	6,205	5,971	6,581	7,021	7,269	2.2	▲ 3.8	10.2	6.7	3.5	4.5
東　京	16,793	15,982	17,818	19,024	19,735	3.0	▲ 4.8	11.5	6.8	3.7	12.2
神奈川	9,325	8,971	9,943	10,602	10,961	2.6	▲ 3.8	10.8	6.6	3.4	6.8
新　潟	2,338	2,220	2,307	2,412	2,457	1.3	▲ 5.0	3.9	4.6	1.9	1.5
富　山	1,173	1,103	1,159	1,220	1,235	1.7	▲ 6.0	5.1	5.2	1.2	0.8
石　川	1,292	1,224	1,306	1,401	1,398	1.5	▲ 5.2	6.7	7.2	▲ 0.2	0.9
福　井	915	861	914	970	970	0.6	▲ 5.9	6.1	6.1	▲ 0.1	0.6
山　梨	859	827	882	939	956	2.4	▲ 3.7	6.7	6.4	1.8	0.6
長　野	2,220	2,136	2,264	2,427	2,435	2.0	▲ 3.8	6.0	7.2	0.3	1.5
岐　阜	2,352	2,233	2,376	2,539	2,560	1.4	▲ 5.1	6.4	6.8	0.9	1.6
静　岡	4,281	4,162	4,434	4,717	4,796	2.3	▲ 2.8	6.5	6.4	1.7	3.0
愛　知	8,927	8,590	9,315	10,015	10,235	2.6	▲ 3.8	8.4	7.5	2.2	6.3
三　重	2,012	1,912	2,017	2,146	2,162	1.3	▲ 5.0	5.5	6.4	0.8	1.3
滋　賀	1,376	1,310	1,407	1,528	1,558	2.3	▲ 4.8	7.4	8.6	2.0	1.0
京　都	3,113	2,970	3,188	3,348	3,363	2.1	▲ 4.6	7.3	5.0	0.5	2.1
大　阪	11,416	10,917	11,759	12,518	12,672	2.3	▲ 4.4	7.7	6.5	1.2	7.8
兵　庫	6,578	6,270	6,761	7,156	7,258	2.3	▲ 4.7	7.8	5.8	1.4	4.5
奈　良	1,747	1,686	1,802	1,909	1,932	3.4	▲ 3.4	6.8	5.9	1.2	1.2
和歌山	1,269	1,215	1,273	1,337	1,351	1.5	▲ 4.3	4.8	5.1	1.0	0.8
鳥　取	649	625	655	682	705	1.8	▲ 3.7	4.9	4.1	3.3	0.4
島　根	768	738	763	805	819	1.7	▲ 3.9	3.5	5.5	1.8	0.5
岡　山	2,459	2,355	2,480	2,614	2,642	2.4	▲ 4.2	5.3	5.4	1.1	1.6
広　島	3,497	3,337	3,504	3,714	3,758	2.0	▲ 4.6	5.0	6.0	1.2	2.3
山　口	1,610	1,536	1,617	1,700	1,727	0.8	▲ 4.6	5.3	5.1	1.6	1.1
徳　島	999	952	984	1,028	1,039	1.4	▲ 4.7	3.4	4.6	1.0	0.6
香　川	1,231	1,182	1,257	1,320	1,334	1.3	▲ 4.0	6.3	5.0	1.1	0.8
愛　媛	1,777	1,687	1,742	1,835	1,853	2.2	▲ 5.1	3.3	5.4	0.9	1.1
高　知	845	803	828	858	871	▲ 0.0	▲ 5.0	3.2	3.7	1.5	0.5
福　岡	6,007	5,699	6,179	6,639	6,721	1.8	▲ 5.1	8.4	7.4	1.2	4.1
佐　賀	976	947	999	1,073	1,075	2.9	▲ 3.0	5.4	7.4	0.2	0.7
長　崎	1,580	1,505	1,566	1,656	1,673	1.4	▲ 4.7	4.0	5.8	1.0	1.0
熊　本	2,204	2,086	2,203	2,346	2,342	1.3	▲ 5.3	5.6	6.5	▲ 0.2	1.4
大　分	1,407	1,352	1,421	1,514	1,517	0.9	▲ 3.9	5.1	6.5	0.2	0.9
宮　崎	1,308	1,259	1,314	1,400	1,428	2.2	▲ 3.7	4.4	6.5	2.0	0.9
鹿児島	1,994	1,930	2,032	2,174	2,179	1.8	▲ 3.2	5.3	7.0	0.2	1.3
沖　縄	1,455	1,380	1,503	1,610	1,615	4.3	▲ 5.1	8.9	7.1	0.4	1.0

電算処理分

【表Ⅲ-3-2】入院外　受診延日数（都道府県別）

	実数（万日）					対前年度比（%）					構成割合 令和5年度 (%)
	令和元年度	令和2年度	令和3年度	令和4年度	令和5年度	令和元年度	令和2年度	令和3年度	令和4年度	令和5年度	
総数	158,459	142,557	149,245	153,843	157,583	▲ 1.2	▲ 10.0	4.7	3.1	2.4	100.0
北海道	6,023	5,454	5,575	5,698	5,840	▲ 1.4	▲ 9.5	2.2	2.2	2.5	3.7
青　森	1,669	1,509	1,517	1,516	1,549	▲ 1.9	▲ 9.6	0.5	▲ 0.1	2.2	1.0
岩　手	1,438	1,331	1,339	1,352	1,371	▲ 1.7	▲ 7.5	0.7	1.0	1.4	0.9
宮　城	2,726	2,485	2,573	2,634	2,704	▲ 1.7	▲ 8.9	3.6	2.4	2.7	1.7
秋　田	1,229	1,138	1,139	1,151	1,150	▲ 2.0	▲ 7.4	0.1	1.0	▲ 0.0	0.7
山　形	1,435	1,317	1,349	1,375	1,381	▲ 1.5	▲ 8.3	2.4	1.9	0.4	0.9
福　島	2,204	1,996	2,048	2,092	2,117	▲ 2.6	▲ 9.5	2.6	2.2	1.2	1.3
茨　城	3,124	2,828	2,959	3,055	3,128	▲ 1.4	▲ 9.5	4.6	3.3	2.4	2.0
栃　木	2,406	2,184	2,272	2,328	2,377	▲ 1.9	▲ 9.2	4.0	2.5	2.1	1.5
群　馬	2,410	2,171	2,271	2,336	2,385	▲ 1.8	▲ 9.9	4.6	2.9	2.1	1.5
埼　玉	8,023	7,173	7,680	7,951	8,214	▲ 0.8	▲ 10.6	7.1	3.5	3.3	5.2
千　葉	6,719	6,000	6,413	6,668	6,899	▲ 1.6	▲ 10.7	6.9	4.0	3.5	4.4
東　京	17,865	15,584	16,894	17,612	18,318	▲ 1.1	▲ 12.8	8.4	4.3	4.0	11.6
神奈川	10,764	9,641	10,365	10,747	11,135	▲ 0.9	▲ 10.4	7.5	3.7	3.6	7.1
新　潟	2,553	2,315	2,356	2,379	2,425	▲ 2.0	▲ 9.3	1.8	1.0	1.9	1.5
富　山	1,210	1,073	1,118	1,141	1,156	▲ 1.8	▲ 11.3	4.1	2.1	1.3	0.7
石　川	1,320	1,178	1,226	1,276	1,299	▲ 1.9	▲ 10.8	4.1	4.1	1.8	0.8
福　井	929	832	865	886	899	▲ 1.5	▲ 10.4	3.9	2.4	1.5	0.6
山　梨	975	891	929	960	981	▲ 1.4	▲ 8.6	4.3	3.3	2.1	0.6
長　野	2,346	2,146	2,216	2,280	2,321	▲ 1.3	▲ 8.5	3.2	2.9	1.8	1.5
岐　阜	2,624	2,361	2,455	2,528	2,587	▲ 1.5	▲ 10.0	4.0	3.0	2.4	1.6
静　岡	4,512	4,153	4,305	4,433	4,501	▲ 1.3	▲ 8.0	3.7	3.0	1.6	2.9
愛　知	9,613	8,704	9,191	9,541	9,833	▲ 1.3	▲ 9.5	5.6	3.8	3.1	6.2
三　重	2,332	2,130	2,202	2,266	2,300	▲ 1.1	▲ 8.7	3.4	2.9	1.5	1.5
滋　賀	1,547	1,394	1,453	1,518	1,566	▲ 0.5	▲ 9.9	4.3	4.5	3.1	1.0
京　都	3,182	2,852	2,999	3,100	3,129	▲ 0.8	▲ 10.4	5.2	3.4	0.9	2.0
大　阪	12,309	11,039	11,577	12,007	12,234	▲ 0.8	▲ 10.3	4.9	3.7	1.9	7.8
兵　庫	7,390	6,641	6,970	7,175	7,334	▲ 0.7	▲ 10.1	5.0	2.9	2.2	4.7
奈　良	1,671	1,515	1,572	1,624	1,657	▲ 0.5	▲ 9.3	3.8	3.3	2.0	1.1
和歌山	1,349	1,245	1,281	1,305	1,328	▲ 1.4	▲ 7.7	2.9	1.9	1.7	0.8
鳥　取	702	643	651	653	673	▲ 1.1	▲ 8.4	1.2	0.3	3.1	0.4
島　根	879	810	820	831	846	▲ 1.1	▲ 7.9	1.3	1.4	1.7	0.5
岡　山	2,451	2,218	2,262	2,334	2,360	▲ 1.1	▲ 9.5	2.0	3.2	1.1	1.5
広　島	3,936	3,560	3,645	3,727	3,782	▲ 0.9	▲ 9.5	2.4	2.2	1.5	2.4
山　口	1,923	1,757	1,799	1,814	1,838	▲ 1.8	▲ 8.6	2.3	0.9	1.3	1.2
徳　島	1,028	940	953	970	983	▲ 2.0	▲ 8.5	1.4	1.7	1.3	0.6
香　川	1,385	1,258	1,295	1,323	1,350	▲ 1.7	▲ 9.2	2.9	2.2	2.0	0.9
愛　媛	1,895	1,719	1,741	1,762	1,802	▲ 1.3	▲ 9.3	1.3	1.2	2.3	1.1
高　知	897	817	828	829	839	▲ 2.9	▲ 9.0	1.4	0.1	1.2	0.5
福　岡	7,082	6,322	6,663	6,895	7,053	▲ 1.0	▲ 10.7	5.4	3.5	2.3	4.5
佐　賀	1,235	1,132	1,155	1,176	1,195	▲ 1.2	▲ 8.4	2.0	1.9	1.6	0.8
長　崎	1,927	1,747	1,767	1,789	1,807	▲ 1.9	▲ 9.4	1.1	1.3	1.0	1.1
熊　本	2,457	2,211	2,264	2,334	2,363	▲ 1.7	▲ 10.0	2.4	3.1	1.2	1.5
大　分	1,530	1,392	1,430	1,459	1,483	▲ 1.5	▲ 9.0	2.7	2.0	1.7	0.9
宮　崎	1,491	1,372	1,392	1,422	1,452	▲ 1.0	▲ 8.0	1.5	2.1	2.1	0.9
鹿児島	2,227	2,054	2,087	2,130	2,154	▲ 2.0	▲ 7.8	1.6	2.0	1.1	1.4
沖　縄	1,516	1,326	1,383	1,463	1,488	1.1	▲ 12.5	4.3	5.8	1.7	0.9

電算処理分

【表Ⅲ-3-3】入院外　件数（都道府県別）

	実数（万件）					対前年度比（%）					構成割合 令和5年度 (%)
	令和元年度	令和2年度	令和3年度	令和4年度	令和5年度	令和元年度	令和2年度	令和3年度	令和4年度	令和5年度	
総数	103,200	94,212	99,316	103,631	107,421	▲ 0.1	▲ 8.7	5.4	4.3	3.7	100.0
北海道	4,118	3,773	3,894	4,029	4,160	▲ 0.5	▲ 8.4	3.2	3.5	3.3	3.9
青森	1,102	1,016	1,035	1,051	1,078	▲ 0.3	▲ 7.7	1.9	1.5	2.5	1.0
岩手	1,014	948	963	985	1,001	▲ 0.6	▲ 6.5	1.6	2.3	1.6	0.9
宮城	1,898	1,753	1,832	1,896	1,962	▲ 0.7	▲ 7.6	4.5	3.5	3.5	1.8
秋田	859	809	818	830	840	▲ 0.9	▲ 5.9	1.1	1.5	1.2	0.8
山形	986	919	947	972	988	▲ 0.5	▲ 6.7	3.0	2.7	1.6	0.9
福島	1,547	1,419	1,463	1,504	1,538	▲ 1.5	▲ 8.3	3.1	2.8	2.2	1.4
茨城	2,130	1,948	2,052	2,141	2,211	▲ 0.5	▲ 8.5	5.4	4.3	3.3	2.1
栃木	1,607	1,478	1,550	1,609	1,655	▲ 0.7	▲ 8.0	4.8	3.8	2.9	1.5
群馬	1,614	1,474	1,554	1,611	1,656	▲ 0.8	▲ 8.7	5.4	3.7	2.8	1.5
埼玉	5,255	4,757	5,122	5,368	5,621	0.1	▲ 9.5	7.7	4.8	4.7	5.2
千葉	4,510	4,067	4,366	4,582	4,799	▲ 0.5	▲ 9.8	7.4	4.9	4.7	4.5
東京	11,863	10,458	11,338	11,939	12,658	0.0	▲ 11.8	8.4	5.3	6.0	11.8
神奈川	7,099	6,422	6,919	7,246	7,621	0.0	▲ 9.5	7.7	4.7	5.2	7.1
新潟	1,802	1,660	1,703	1,738	1,783	▲ 1.0	▲ 7.9	2.6	2.0	2.6	1.7
富山	826	749	781	808	825	▲ 0.2	▲ 9.3	4.3	3.5	2.1	0.8
石川	881	800	836	878	899	▲ 0.9	▲ 9.1	4.5	5.1	2.3	0.8
福井	606	555	583	608	620	▲ 0.2	▲ 8.4	5.1	4.2	2.0	0.6
山梨	653	603	632	660	679	▲ 0.4	▲ 7.7	4.9	4.3	3.0	0.6
長野	1,641	1,515	1,576	1,638	1,678	▲ 0.5	▲ 7.7	4.0	3.9	2.4	1.6
岐阜	1,675	1,534	1,607	1,677	1,730	▲ 0.4	▲ 8.4	4.7	4.4	3.1	1.6
静岡	3,030	2,817	2,937	3,047	3,138	▲ 0.3	▲ 7.0	4.3	3.7	3.0	2.9
愛知	6,189	5,679	6,044	6,349	6,617	▲ 0.1	▲ 8.2	6.4	5.1	4.2	6.2
三重	1,518	1,405	1,460	1,516	1,558	▲ 0.3	▲ 7.5	4.0	3.8	2.8	1.5
滋賀	1,047	957	1,006	1,064	1,106	0.3	▲ 8.6	5.2	5.8	3.9	1.0
京都	2,012	1,832	1,938	2,026	2,080	0.2	▲ 8.9	5.8	4.5	2.7	1.9
大阪	7,481	6,841	7,257	7,635	7,899	0.6	▲ 8.6	6.1	5.2	3.5	7.4
兵庫	4,668	4,271	4,520	4,712	4,876	0.4	▲ 8.5	5.8	4.3	3.5	4.5
奈良	1,102	1,014	1,063	1,109	1,144	0.4	▲ 8.0	4.8	4.4	3.1	1.1
和歌山	867	808	838	865	889	▲ 0.1	▲ 6.7	3.7	3.2	2.7	0.8
鳥取	475	441	450	457	474	0.1	▲ 7.1	2.1	1.4	3.9	0.4
島根	589	551	564	580	593	▲ 0.1	▲ 6.4	2.2	2.9	2.3	0.6
岡山	1,583	1,455	1,501	1,565	1,602	0.0	▲ 8.1	3.2	4.3	2.3	1.5
広島	2,394	2,203	2,285	2,378	2,442	0.4	▲ 8.0	3.7	4.1	2.7	2.3
山口	1,225	1,143	1,178	1,207	1,231	▲ 0.5	▲ 6.7	3.0	2.5	2.0	1.1
徳島	648	600	615	633	650	▲ 0.7	▲ 7.4	2.6	2.9	2.7	0.6
香川	842	776	806	838	864	▲ 0.3	▲ 7.8	3.9	3.9	3.1	0.8
愛媛	1,175	1,087	1,114	1,150	1,184	▲ 0.1	▲ 7.5	2.5	3.2	2.9	1.1
高知	579	535	548	557	568	▲ 1.5	▲ 7.7	2.5	1.6	1.8	0.5
福岡	4,324	3,962	4,197	4,421	4,573	0.3	▲ 8.4	5.9	5.3	3.4	4.3
佐賀	725	680	703	733	751	0.2	▲ 6.3	3.5	4.3	2.5	0.7
長崎	1,187	1,102	1,126	1,162	1,186	▲ 0.4	▲ 7.1	2.2	3.1	2.1	1.1
熊本	1,559	1,437	1,488	1,556	1,593	▲ 0.2	▲ 7.8	3.6	4.6	2.3	1.5
大分	975	901	934	971	996	▲ 0.3	▲ 7.6	3.6	3.9	2.6	0.9
宮崎	935	872	896	932	957	0.0	▲ 6.7	2.8	4.0	2.7	0.9
鹿児島	1,374	1,285	1,322	1,373	1,399	▲ 0.3	▲ 6.5	2.9	3.9	1.9	1.3
沖縄	1,012	900	951	1,023	1,051	2.2	▲ 11.0	5.6	7.6	2.7	1.0

電算処理分

【表Ⅲ-3-4】入院外　1日当たり医療費（都道府県別）

	実数（千円）					対前年度比（%）				
	令和元年度	令和2年度	令和3年度	令和4年度	令和5年度	令和元年度	令和2年度	令和3年度	令和4年度	令和5年度
総数	9.2	9.8	10.0	10.3	10.3	3.5	6.4	2.8	3.0	▲ 0.5
北海道	10.4	11.1	11.4	11.7	11.7	3.8	6.1	2.8	2.4	0.1
青　森	8.7	9.2	9.5	9.8	9.8	3.4	5.5	2.9	3.3	▲ 0.1
岩　手	9.0	9.4	9.7	10.1	10.1	2.8	3.8	3.1	4.4	▲ 0.2
宮　城	9.3	9.8	10.1	10.5	10.4	3.7	5.6	3.1	3.7	▲ 0.3
秋　田	8.9	9.2	9.4	9.7	9.7	3.3	3.5	2.1	3.3	0.5
山　形	8.7	9.0	9.3	9.6	9.6	2.8	3.8	3.6	2.8	0.4
福　島	9.3	9.8	10.1	10.3	10.2	3.6	5.4	2.9	2.3	▲ 1.4
茨　城	9.4	10.0	10.3	10.6	10.5	3.3	5.9	3.2	2.2	▲ 0.4
栃　木	9.8	10.2	10.5	10.8	10.7	4.6	4.3	2.4	2.7	▲ 0.2
群　馬	9.5	10.1	10.3	10.6	10.5	3.5	5.8	2.5	2.8	▲ 1.1
埼　玉	8.7	9.4	9.6	9.8	9.7	3.6	7.9	2.7	1.8	▲ 0.9
千　葉	9.2	10.0	10.3	10.5	10.5	3.9	7.8	3.1	2.6	0.1
東　京	9.4	10.3	10.5	10.8	10.8	4.2	9.1	2.9	2.4	▲ 0.3
神奈川	8.7	9.3	9.6	9.9	9.8	3.5	7.4	3.1	2.8	▲ 0.2
新　潟	9.2	9.6	9.8	10.1	10.1	3.4	4.7	2.1	3.5	▲ 0.1
富　山	9.7	10.3	10.4	10.7	10.7	3.5	6.0	0.9	3.1	▲ 0.1
石　川	9.8	10.4	10.7	11.0	10.8	3.4	6.2	2.5	3.0	▲ 2.0
福　井	9.9	10.3	10.6	11.0	10.8	2.1	5.0	2.1	3.6	▲ 1.6
山　梨	8.8	9.3	9.5	9.8	9.7	3.9	5.3	2.3	3.0	▲ 0.3
長　野	9.5	10.0	10.2	10.6	10.5	3.3	5.2	2.6	4.2	▲ 1.4
岐　阜	9.0	9.5	9.7	10.0	9.9	3.0	5.5	2.3	3.8	▲ 1.5
静　岡	9.5	10.0	10.3	10.6	10.7	3.6	5.6	2.8	3.3	0.1
愛　知	9.3	9.9	10.1	10.5	10.4	3.9	6.3	2.7	3.6	▲ 0.8
三　重	8.6	9.0	9.2	9.5	9.4	2.4	4.1	2.0	3.4	▲ 0.7
滋　賀	8.9	9.4	9.7	10.1	9.9	2.8	5.7	3.1	3.9	▲ 1.1
京　都	9.8	10.4	10.6	10.8	10.8	2.9	6.5	2.1	1.6	▲ 0.5
大　阪	9.3	9.9	10.2	10.4	10.4	3.1	6.6	2.7	2.6	▲ 0.7
兵　庫	8.9	9.4	9.7	10.0	9.9	3.1	6.1	2.7	2.8	▲ 0.8
奈　良	10.5	11.1	11.5	11.8	11.7	3.9	6.5	2.9	2.6	▲ 0.7
和歌山	9.4	9.8	9.9	10.2	10.2	2.9	3.7	1.9	3.1	▲ 0.8
鳥　取	9.2	9.7	10.1	10.5	10.5	2.9	5.1	3.6	3.8	0.2
島　根	8.7	9.1	9.3	9.7	9.7	2.9	4.3	2.1	4.1	0.0
岡　山	10.0	10.6	11.0	11.2	11.2	3.6	5.8	3.3	2.1	▲ 0.1
広　島	8.9	9.4	9.6	10.0	9.9	2.9	5.5	2.6	3.7	▲ 0.3
山　口	8.4	8.7	9.0	9.4	9.4	2.7	4.4	2.9	4.2	0.3
徳　島	9.7	10.1	10.3	10.6	10.6	3.5	4.2	1.9	2.8	▲ 0.3
香　川	8.9	9.4	9.7	10.0	9.9	3.1	5.7	3.3	2.8	▲ 0.9
愛　媛	9.4	9.8	10.0	10.4	10.3	3.5	4.6	2.0	4.1	▲ 1.3
高　知	9.4	9.8	10.0	10.4	10.4	2.9	4.4	1.7	3.6	0.3
福　岡	8.5	9.0	9.3	9.6	9.5	2.9	6.3	2.9	3.8	▲ 1.0
佐　賀	7.9	8.4	8.6	9.1	9.0	4.2	5.9	3.3	5.5	▲ 1.4
長　崎	8.2	8.6	8.9	9.3	9.3	3.3	5.2	2.8	4.5	▲ 0.0
熊　本	9.0	9.4	9.7	10.0	9.9	3.1	5.2	3.1	3.3	▲ 1.4
大　分	9.2	9.7	9.9	10.4	10.2	2.5	5.6	2.3	4.4	▲ 1.5
宮　崎	8.8	9.2	9.4	9.8	9.8	3.2	4.6	2.9	4.3	▲ 0.1
鹿児島	9.0	9.4	9.7	10.2	10.1	3.9	4.9	3.6	4.8	▲ 0.9
沖　縄	9.6	10.4	10.9	11.0	10.9	3.2	8.4	4.4	1.3	▲ 1.3

電算処理分

【表Ⅲ-3-5】入院外　1件当たり日数（都道府県別）

		実数（日）					対前年度比（%）				
		令和元年度	令和2年度	令和3年度	令和4年度	令和5年度	令和元年度	令和2年度	令和3年度	令和4年度	令和5年度
電算処理分	総数	1.5	1.5	1.5	1.5	1.5	▲ 1.1	▲ 1.5	▲ 0.7	▲ 1.2	▲ 1.2
	北海道	1.5	1.4	1.4	1.4	1.4	▲ 1.0	▲ 1.2	▲ 1.0	▲ 1.2	▲ 0.7
	青森	1.5	1.5	1.5	1.4	1.4	▲ 1.5	▲ 2.0	▲ 1.3	▲ 1.6	▲ 0.4
	岩手	1.4	1.4	1.4	1.4	1.4	▲ 1.1	▲ 1.0	▲ 0.9	▲ 1.3	▲ 0.2
	宮城	1.4	1.4	1.4	1.4	1.4	▲ 1.0	▲ 1.3	▲ 0.9	▲ 1.1	▲ 0.8
	秋田	1.4	1.4	1.4	1.4	1.4	▲ 1.2	▲ 1.7	▲ 0.9	▲ 0.5	▲ 1.2
	山形	1.5	1.4	1.4	1.4	1.4	▲ 1.0	▲ 1.6	▲ 0.5	▲ 0.7	▲ 1.1
	福島	1.4	1.4	1.4	1.4	1.4	▲ 1.2	▲ 1.3	▲ 0.5	▲ 0.6	▲ 1.0
	茨城	1.5	1.5	1.4	1.4	1.4	▲ 0.9	▲ 1.1	▲ 0.7	▲ 1.0	▲ 0.9
	栃木	1.5	1.5	1.5	1.4	1.4	▲ 1.2	▲ 1.4	▲ 0.8	▲ 1.2	▲ 0.8
	群馬	1.5	1.5	1.5	1.4	1.4	▲ 1.0	▲ 1.4	▲ 0.7	▲ 0.8	▲ 0.7
	埼玉	1.5	1.5	1.5	1.5	1.5	▲ 0.9	▲ 1.2	▲ 0.5	▲ 1.2	▲ 1.3
	千葉	1.5	1.5	1.5	1.5	1.4	▲ 1.1	▲ 1.0	▲ 0.4	▲ 0.9	▲ 1.2
	東京	1.5	1.5	1.5	1.5	1.4	▲ 1.1	▲ 1.0	▲ 0.0	▲ 1.0	▲ 1.9
	神奈川	1.5	1.5	1.5	1.5	1.5	▲ 0.9	▲ 1.0	▲ 0.2	▲ 1.0	▲ 1.5
	新潟	1.4	1.4	1.4	1.4	1.4	▲ 1.1	▲ 1.6	▲ 0.8	▲ 1.0	▲ 0.7
	富山	1.5	1.4	1.4	1.4	1.4	▲ 1.5	▲ 2.2	▲ 0.1	▲ 1.4	▲ 0.8
	石川	1.5	1.5	1.5	1.5	1.4	▲ 1.0	▲ 1.8	▲ 0.3	▲ 1.0	▲ 0.5
	福井	1.5	1.5	1.5	1.5	1.5	▲ 1.3	▲ 2.2	▲ 1.1	▲ 1.7	▲ 0.5
	山梨	1.5	1.5	1.5	1.5	1.4	▲ 1.0	▲ 1.0	▲ 0.6	▲ 1.0	▲ 0.8
	長野	1.4	1.4	1.4	1.4	1.4	▲ 0.8	▲ 0.9	▲ 0.8	▲ 1.0	▲ 0.6
	岐阜	1.6	1.5	1.5	1.5	1.5	▲ 1.1	▲ 1.8	▲ 0.7	▲ 1.4	▲ 0.8
	静岡	1.5	1.5	1.5	1.5	1.4	▲ 1.0	▲ 1.0	▲ 0.6	▲ 0.7	▲ 1.4
	愛知	1.6	1.5	1.5	1.5	1.5	▲ 1.2	▲ 1.3	▲ 0.8	▲ 1.2	▲ 1.1
	三重	1.5	1.5	1.5	1.5	1.5	▲ 0.8	▲ 1.3	▲ 0.6	▲ 0.9	▲ 1.2
	滋賀	1.5	1.5	1.4	1.4	1.4	▲ 0.8	▲ 1.4	▲ 0.9	▲ 1.2	▲ 0.7
	京都	1.6	1.6	1.5	1.5	1.5	▲ 1.0	▲ 1.6	▲ 0.6	▲ 1.1	▲ 1.7
	大阪	1.6	1.6	1.6	1.6	1.5	▲ 1.4	▲ 1.9	▲ 1.2	▲ 1.4	▲ 1.5
	兵庫	1.6	1.6	1.5	1.5	1.5	▲ 1.1	▲ 1.8	▲ 0.8	▲ 1.3	▲ 1.2
	奈良	1.5	1.5	1.5	1.5	1.4	▲ 0.9	▲ 1.5	▲ 1.0	▲ 1.0	▲ 1.1
	和歌山	1.6	1.5	1.5	1.5	1.5	▲ 1.3	▲ 1.1	▲ 0.8	▲ 1.3	▲ 1.0
	鳥取	1.5	1.5	1.4	1.4	1.4	▲ 1.2	▲ 1.4	▲ 0.9	▲ 1.1	▲ 0.7
	島根	1.5	1.5	1.5	1.4	1.4	▲ 1.0	▲ 1.6	▲ 0.8	▲ 1.5	▲ 0.5
	岡山	1.5	1.5	1.5	1.5	1.5	▲ 1.2	▲ 1.5	▲ 1.2	▲ 1.1	▲ 1.2
	広島	1.6	1.6	1.6	1.6	1.5	▲ 1.3	▲ 1.7	▲ 1.3	▲ 1.8	▲ 1.2
	山口	1.6	1.5	1.5	1.5	1.5	▲ 1.4	▲ 2.1	▲ 0.7	▲ 1.5	▲ 0.7
	徳島	1.6	1.6	1.5	1.5	1.5	▲ 1.3	▲ 1.2	▲ 1.2	▲ 1.1	▲ 1.3
	香川	1.6	1.6	1.6	1.6	1.6	▲ 1.4	▲ 1.5	▲ 1.0	▲ 1.7	▲ 1.0
	愛媛	1.6	1.6	1.6	1.5	1.5	▲ 1.2	▲ 1.9	▲ 1.2	▲ 1.9	▲ 0.6
	高知	1.5	1.5	1.5	1.5	1.5	▲ 1.5	▲ 1.4	▲ 1.1	▲ 1.5	▲ 0.6
	福岡	1.6	1.6	1.6	1.6	1.5	▲ 1.4	▲ 2.6	▲ 0.5	▲ 1.8	▲ 1.1
	佐賀	1.7	1.7	1.6	1.6	1.6	▲ 1.4	▲ 2.2	▲ 1.4	▲ 2.3	▲ 0.8
	長崎	1.6	1.6	1.6	1.5	1.5	▲ 1.5	▲ 2.4	▲ 1.1	▲ 1.8	▲ 1.1
	熊本	1.6	1.5	1.5	1.5	1.5	▲ 1.5	▲ 2.4	▲ 1.1	▲ 1.4	▲ 1.1
	大分	1.6	1.5	1.5	1.5	1.5	▲ 1.2	▲ 1.5	▲ 0.9	▲ 1.8	▲ 0.9
	宮崎	1.6	1.6	1.6	1.5	1.5	▲ 1.0	▲ 1.3	▲ 1.3	▲ 1.8	▲ 0.5
	鹿児島	1.6	1.6	1.6	1.6	1.5	▲ 1.7	▲ 1.4	▲ 1.2	▲ 1.8	▲ 0.7
	沖縄	1.5	1.5	1.5	1.4	1.4	▲ 1.1	▲ 1.7	▲ 1.3	▲ 1.7	▲ 0.9

【表Ⅳ-1-1】医療費（年齢階級別）

		実数（億円）					対前年度比（%）					構成割合 令和5年度 (%)
		令和元年度	令和2年度	令和3年度	令和4年度	令和5年度	令和元年度	令和2年度	令和3年度	令和4年度	令和5年度	
電算処理分	総数	313,493	301,073	316,254	329,691	341,989	2.3	▲ 4.0	5.0	4.2	3.7	100.0
	0歳以上 5歳未満	8,720	6,885	8,443	8,970	9,121	▲ 2.1	▲ 21.1	22.6	6.2	1.7	2.7
	5歳以上 10歳未満	3,921	3,131	3,597	4,364	4,815	▲ 1.5	▲ 20.1	14.9	21.3	10.3	1.4
	10歳以上 15歳未満	3,501	3,148	3,542	4,109	4,386	▲ 0.2	▲ 10.1	12.5	16.0	6.7	1.3
	15歳以上 20歳未満	3,196	2,954	3,354	3,757	4,017	1.3	▲ 7.6	13.5	12.0	6.9	1.2
	20歳以上 25歳未満	3,255	3,161	3,656	3,989	3,927	1.4	▲ 2.9	15.6	9.1	▲ 1.6	1.1
	25歳以上 30歳未満	4,176	4,032	4,517	4,965	4,959	0.7	▲ 3.5	12.0	9.9	▲ 0.1	1.5
	30歳以上 35歳未満	5,488	5,122	5,542	6,177	6,189	▲ 1.3	▲ 6.7	8.2	11.5	0.2	1.8
	35歳以上 40歳未満	6,755	6,347	6,814	7,585	7,561	▲ 0.7	▲ 6.0	7.4	11.3	▲ 0.3	2.2
	40歳以上 45歳未満	8,844	8,156	8,518	8,961	8,969	▲ 1.9	▲ 7.8	4.4	5.2	0.1	2.6
	45歳以上 50歳未満	12,345	11,876	12,490	12,522	12,378	3.1	▲ 3.8	5.2	0.3	▲ 1.1	3.6
	50歳以上 55歳未満	14,071	13,817	15,364	15,929	16,772	3.9	▲ 1.8	11.2	3.7	5.3	4.9
	55歳以上 60歳未満	16,493	16,249	16,899	17,511	18,610	3.0	▲ 1.5	4.0	3.6	6.3	5.4
	60歳以上 65歳未満	20,666	19,648	20,294	20,799	21,888	0.8	▲ 4.9	3.3	2.5	5.2	6.4
	65歳以上 70歳未満	30,849	28,019	27,493	26,943	27,392	▲ 5.4	▲ 9.2	▲ 1.9	▲ 2.0	1.7	8.0
	70歳以上 75歳未満	39,573	40,466	43,685	43,038	42,141	6.7	2.3	8.0	▲ 1.5	▲ 2.1	12.3
	75歳以上 80歳未満	42,453	39,857	39,130	41,492	45,300	5.7	▲ 6.1	▲ 1.8	6.0	9.2	13.2
	80歳以上 85歳未満	37,688	36,623	38,444	40,306	42,839	0.9	▲ 2.8	5.0	4.8	6.3	12.5
	85歳以上 90歳未満	29,869	29,734	31,187	32,924	33,975	3.8	▲ 0.4	4.9	5.6	3.2	9.9
	90歳以上 95歳未満	16,033	16,045	16,954	18,368	19,413	6.3	0.1	5.7	8.3	5.7	5.7
	95歳以上 100歳未満	4,861	5,032	5,491	6,057	6,378	8.1	3.5	9.1	10.3	5.3	1.9
	100歳以上	735	772	842	926	959	4.1	5.0	9.1	10.0	3.6	0.3

【表Ⅳ-1-2】受診延日数（年齢階級別）

		実数（万日）					対前年度比（%）					構成割合 令和5年度 (%)
		令和元年度	令和2年度	令和3年度	令和4年度	令和5年度	令和元年度	令和2年度	令和3年度	令和4年度	令和5年度	
電算処理分	総数	203,535	184,902	191,232	195,137	200,551	▲ 1.0	▲ 9.2	3.4	2.0	2.8	100.0
	0歳以上 5歳未満	8,533	5,637	6,771	7,035	7,564	▲ 5.1	▲ 33.9	20.1	3.9	7.5	3.8
	5歳以上 10歳未満	5,579	4,122	4,401	4,894	5,920	▲ 4.5	▲ 26.1	6.8	11.2	21.0	3.0
	10歳以上 15歳未満	4,108	3,454	3,743	4,095	4,649	▲ 3.2	▲ 15.9	8.4	9.4	13.5	2.3
	15歳以上 20歳未満	3,195	2,870	3,082	3,312	3,683	▲ 1.5	▲ 10.2	7.4	7.5	11.2	1.8
	20歳以上 25歳未満	3,153	2,899	3,150	3,368	3,458	▲ 1.6	▲ 8.1	8.7	6.9	2.7	1.7
	25歳以上 30歳未満	3,991	3,602	3,854	4,106	4,243	▲ 1.7	▲ 9.7	7.0	6.5	3.3	2.1
	30歳以上 35歳未満	5,000	4,351	4,532	4,776	4,906	▲ 3.8	▲ 13.0	4.2	5.4	2.7	2.4
	35歳以上 40歳未満	5,847	5,146	5,330	5,610	5,712	▲ 3.1	▲ 12.0	3.6	5.3	1.8	2.8
	40歳以上 45歳未満	7,148	6,274	6,367	6,506	6,567	▲ 4.2	▲ 12.2	1.5	2.2	0.9	3.3
	45歳以上 50歳未満	9,236	8,535	8,799	8,820	8,683	0.7	▲ 7.6	3.1	0.2	▲ 1.5	4.3
	50歳以上 55歳未満	9,994	9,414	10,280	10,660	11,029	1.5	▲ 5.8	9.2	3.7	3.5	5.5
	55歳以上 60歳未満	10,892	10,359	10,600	10,971	11,421	0.8	▲ 4.9	2.3	3.5	4.1	5.7
	60歳以上 65歳未満	12,688	11,654	11,916	12,138	12,484	▲ 1.6	▲ 8.1	2.2	1.9	2.8	6.2
	65歳以上 70歳未満	17,869	15,662	15,266	14,765	14,649	▲ 7.8	▲ 12.4	▲ 2.5	▲ 3.3	▲ 0.8	7.3
	70歳以上 75歳未満	22,491	22,067	23,470	22,688	21,578	2.8	▲ 1.9	6.4	▲ 3.3	▲ 4.9	10.8
	75歳以上 80歳未満	24,545	21,973	21,182	21,809	23,004	1.8	▲ 10.5	▲ 3.6	3.0	5.5	11.5
	80歳以上 85歳未満	21,471	19,971	20,595	20,989	21,670	▲ 2.1	▲ 7.0	3.1	1.9	3.2	10.8
	85歳以上 90歳未満	16,307	15,635	16,118	16,377	16,569	0.9	▲ 4.1	3.1	1.6	1.2	8.3
	90歳以上 95歳未満	8,496	8,250	8,544	8,852	9,240	3.5	▲ 2.9	3.6	3.6	4.4	4.6
	95歳以上 100歳未満	2,583	2,605	2,782	2,902	3,043	5.3	0.9	6.8	4.3	4.9	1.5
	100歳以上	409	423	450	464	481	1.9	3.3	6.5	3.2	3.7	0.2

【表Ⅳ-1-3】件数（年齢階級別）

		実数（万件）					対前年度比（%）					構成割合 令和5年度 (%)
		令和元年度	令和2年度	令和3年度	令和4年度	令和5年度	令和元年度	令和2年度	令和3年度	令和4年度	令和5年度	
電算処理分	総数	106,141	96,915	102,049	106,356	110,276	▲ 0.1	▲ 8.7	5.3	4.2	3.7	100.0
	0歳以上 5歳未満	5,169	3,640	4,258	4,533	4,774	▲ 3.9	▲ 29.6	17.0	6.5	5.3	4.3
	5歳以上 10歳未満	3,928	2,993	3,248	3,665	4,345	▲ 3.3	▲ 23.8	8.5	12.8	18.6	3.9
	10歳以上 15歳未満	2,937	2,469	2,710	3,031	3,496	▲ 2.4	▲ 15.9	9.7	11.9	15.3	3.2
	15歳以上 20歳未満	2,294	2,044	2,222	2,438	2,774	▲ 1.2	▲ 10.9	8.7	9.7	13.8	2.5
	20歳以上 25歳未満	2,260	2,049	2,259	2,468	2,590	▲ 1.4	▲ 9.3	10.2	9.3	4.9	2.3
	25歳以上 30歳未満	2,730	2,432	2,646	2,878	3,048	▲ 1.3	▲ 10.9	8.8	8.8	5.9	2.8
	30歳以上 35歳未満	3,290	2,831	3,004	3,219	3,382	▲ 3.2	▲ 13.9	6.1	7.2	5.1	3.1
	35歳以上 40歳未満	3,801	3,316	3,501	3,739	3,895	▲ 2.3	▲ 12.8	5.6	6.8	4.2	3.5
	40歳以上 45歳未満	4,582	4,008	4,148	4,319	4,440	▲ 3.2	▲ 12.5	3.5	4.1	2.8	4.0
	45歳以上 50歳未満	5,664	5,236	5,510	5,668	5,691	1.9	▲ 7.6	5.2	2.9	0.4	5.2
	50歳以上 55歳未満	5,867	5,526	6,155	6,537	6,869	2.6	▲ 5.8	11.4	6.2	5.1	6.2
	55歳以上 60歳未満	6,185	5,910	6,153	6,509	6,841	1.7	▲ 4.5	4.1	5.8	5.1	6.2
	60歳以上 65歳未満	6,963	6,459	6,716	6,973	7,207	▲ 0.4	▲ 7.2	4.0	3.8	3.4	6.5
	65歳以上 70歳未満	9,402	8,352	8,283	8,155	8,123	▲ 6.8	▲ 11.2	▲ 0.8	▲ 1.6	▲ 0.4	7.4
	70歳以上 75歳未満	11,363	11,337	12,172	11,915	11,327	4.2	▲ 0.2	7.4	▲ 2.1	▲ 4.9	10.3
	75歳以上 80歳未満	11,452	10,491	10,263	10,760	11,383	3.2	▲ 8.4	▲ 2.2	4.8	5.8	10.3
	80歳以上 85歳未満	9,005	8,627	9,068	9,418	9,741	▲ 0.4	▲ 4.2	5.1	3.9	3.4	8.8
	85歳以上 90歳未満	5,918	5,832	6,137	6,340	6,409	2.7	▲ 1.4	5.2	3.3	1.1	5.8
	90歳以上 95歳未満	2,584	2,581	2,736	2,882	2,994	5.2	▲ 0.1	6.0	5.3	3.9	2.7
	95歳以上 100歳未満	657	685	752	795	832	7.2	4.3	9.7	5.7	4.6	0.8
	100歳以上	91	98	108	113	118	4.5	8.2	9.6	5.3	4.0	0.1

【表Ⅳ-1-4】１日当たり医療費（年齢階級別）

	実数（千円）					対前年度比（%）				
	令和元年度	令和2年度	令和3年度	令和4年度	令和5年度	令和元年度	令和2年度	令和3年度	令和4年度	令和5年度
電算処理分 総数	15.4	16.3	16.5	16.9	17.1	3.3	5.7	1.6	2.2	0.9
0歳以上 5歳未満	10.2	12.2	12.5	12.8	12.1	3.1	19.5	2.1	2.3	▲ 5.4
5歳以上 10歳未満	7.0	7.6	8.2	8.9	8.1	3.2	8.1	7.6	9.1	▲ 8.8
10歳以上 15歳未満	8.5	9.1	9.5	10.0	9.4	3.0	7.0	3.8	6.1	▲ 6.0
15歳以上 20歳未満	10.0	10.3	10.9	11.3	10.9	2.9	2.9	5.7	4.2	▲ 3.8
20歳以上 25歳未満	10.3	10.9	11.6	11.8	11.4	3.1	5.6	6.4	2.1	▲ 4.1
25歳以上 30歳未満	10.5	11.2	11.7	12.1	11.7	2.5	7.0	4.7	3.2	▲ 3.3
30歳以上 35歳未満	11.0	11.8	12.2	12.9	12.6	2.6	7.2	3.9	5.8	▲ 2.5
35歳以上 40歳未満	11.6	12.3	12.8	13.5	13.2	2.5	6.8	3.6	5.8	▲ 2.1
40歳以上 45歳未満	12.4	13.0	13.4	13.8	13.7	2.4	5.1	2.9	3.0	▲ 0.8
45歳以上 50歳未満	13.4	13.9	14.2	14.2	14.3	2.3	4.1	2.0	0.0	0.4
50歳以上 55歳未満	14.1	14.7	14.9	14.9	15.2	2.3	4.2	1.8	▲ 0.0	1.8
55歳以上 60歳未満	15.1	15.7	15.9	16.0	16.3	2.2	3.6	1.6	0.1	2.1
60歳以上 65歳未満	16.3	16.9	17.0	17.1	17.5	2.4	3.5	1.0	0.6	2.3
65歳以上 70歳未満	17.3	17.9	18.0	18.2	18.7	2.6	3.6	0.7	1.3	2.5
70歳以上 75歳未満	17.6	18.3	18.6	19.0	19.5	3.9	4.2	1.5	1.9	3.0
75歳以上 80歳未満	17.3	18.1	18.5	19.0	19.7	3.8	4.9	1.8	3.0	3.5
80歳以上 85歳未満	17.6	18.3	18.7	19.2	19.8	3.1	4.5	1.8	2.9	2.9
85歳以上 90歳未満	18.3	19.0	19.3	20.1	20.5	2.9	3.8	1.7	3.9	2.0
90歳以上 95歳未満	18.9	19.4	19.8	20.7	21.0	2.8	3.1	2.0	4.6	1.3
95歳以上 100歳未満	18.8	19.3	19.7	20.9	21.0	2.6	2.6	2.2	5.7	0.4
100歳以上	18.0	18.3	18.7	20.0	19.9	2.1	1.6	2.4	6.7	▲ 0.1

【表Ⅳ-1-5】1件当たり日数（年齢階級別）

		実数（日）					対前年度比（%）				
		令和元年度	令和2年度	令和3年度	令和4年度	令和5年度	令和元年度	令和2年度	令和3年度	令和4年度	令和5年度
電算処理分	総数	1.9	1.9	1.9	1.8	1.8	▲ 0.9	▲ 0.5	▲ 1.8	▲ 2.1	▲ 0.9
	0歳以上 5歳未満	1.7	1.5	1.6	1.6	1.6	▲ 1.2	▲ 6.2	2.7	▲ 2.4	2.1
	5歳以上 10歳未満	1.4	1.4	1.4	1.3	1.4	▲ 1.3	▲ 3.0	▲ 1.6	▲ 1.4	2.0
	10歳以上 15歳未満	1.4	1.4	1.4	1.4	1.3	▲ 0.8	0.0	▲ 1.2	▲ 2.2	▲ 1.5
	15歳以上 20歳未満	1.4	1.4	1.4	1.4	1.3	▲ 0.3	0.8	▲ 1.2	▲ 2.1	▲ 2.2
	20歳以上 25歳未満	1.4	1.4	1.4	1.4	1.3	▲ 0.2	1.4	▲ 1.4	▲ 2.2	▲ 2.2
	25歳以上 30歳未満	1.5	1.5	1.5	1.4	1.4	▲ 0.5	1.3	▲ 1.7	▲ 2.1	▲ 2.4
	30歳以上 35歳未満	1.5	1.5	1.5	1.5	1.5	▲ 0.6	1.1	▲ 1.8	▲ 1.7	▲ 2.2
	35歳以上 40歳未満	1.5	1.6	1.5	1.5	1.5	▲ 0.8	0.9	▲ 1.9	▲ 1.5	▲ 2.2
	40歳以上 45歳未満	1.6	1.6	1.5	1.5	1.5	▲ 1.0	0.3	▲ 1.9	▲ 1.9	▲ 1.8
	45歳以上 50歳未満	1.6	1.6	1.6	1.6	1.5	▲ 1.1	▲ 0.0	▲ 2.0	▲ 2.5	▲ 2.0
	50歳以上 55歳未満	1.7	1.7	1.7	1.6	1.6	▲ 1.1	▲ 0.0	▲ 2.0	▲ 2.4	▲ 1.5
	55歳以上 60歳未満	1.8	1.8	1.7	1.7	1.7	▲ 0.9	▲ 0.5	▲ 1.7	▲ 2.2	▲ 0.9
	60歳以上 65歳未満	1.8	1.8	1.8	1.7	1.7	▲ 1.2	▲ 1.0	▲ 1.7	▲ 1.9	▲ 0.5
	65歳以上 70歳未満	1.9	1.9	1.8	1.8	1.8	▲ 1.1	▲ 1.3	▲ 1.7	▲ 1.8	▲ 0.4
	70歳以上 75歳未満	2.0	1.9	1.9	1.9	1.9	▲ 1.3	▲ 1.7	▲ 0.9	▲ 1.2	0.0
	75歳以上 80歳未満	2.1	2.1	2.1	2.0	2.0	▲ 1.3	▲ 2.3	▲ 1.5	▲ 1.8	▲ 0.3
	80歳以上 85歳未満	2.4	2.3	2.3	2.2	2.2	▲ 1.7	▲ 2.9	▲ 1.9	▲ 1.9	▲ 0.2
	85歳以上 90歳未満	2.8	2.7	2.6	2.6	2.6	▲ 1.7	▲ 2.7	▲ 2.0	▲ 1.6	0.1
	90歳以上 95歳未満	3.3	3.2	3.1	3.1	3.1	▲ 1.6	▲ 2.8	▲ 2.3	▲ 1.6	0.5
	95歳以上 100歳未満	3.9	3.8	3.7	3.7	3.7	▲ 1.8	▲ 3.3	▲ 2.7	▲ 1.4	0.2
	100歳以上	4.5	4.3	4.2	4.1	4.1	▲ 2.4	▲ 4.6	▲ 2.9	▲ 2.1	▲ 0.3

【表Ⅳ-2-1】入院 医療費（年齢階級別）

	実数（億円）					対前年度比（%）					構成割合 令和5年度 (%)
	令和元年度	令和2年度	令和3年度	令和4年度	令和5年度	令和元年度	令和2年度	令和3年度	令和4年度	令和5年度	
電算処理分 総数	167,987	161,853	166,441	170,638	179,916	2.3	▲ 3.7	2.8	2.5	5.4	100.0
0歳以上 5歳未満	4,064	3,403	3,652	3,637	4,066	▲ 0.9	▲ 16.3	7.3	▲ 0.4	11.8	2.3
5歳以上 10歳未満	1,002	805	823	841	1,015	1.7	▲ 19.7	2.2	2.2	20.6	0.6
10歳以上 15歳未満	1,017	954	996	991	1,082	2.0	▲ 6.1	4.3	▲ 0.5	9.2	0.6
15歳以上 20歳未満	1,231	1,117	1,186	1,190	1,287	2.8	▲ 9.3	6.2	0.4	8.1	0.7
20歳以上 25歳未満	1,260	1,187	1,270	1,248	1,294	1.6	▲ 5.8	7.0	▲ 1.7	3.7	0.7
25歳以上 30歳未満	1,660	1,585	1,662	1,636	1,695	0.5	▲ 4.6	4.9	▲ 1.6	3.6	0.9
30歳以上 35歳未満	2,291	2,139	2,199	2,150	2,206	▲ 2.0	▲ 6.7	2.8	▲ 2.2	2.6	1.2
35歳以上 40歳未満	2,760	2,606	2,683	2,612	2,643	▲ 1.2	▲ 5.6	2.9	▲ 2.7	1.2	1.5
40歳以上 45歳未満	3,479	3,193	3,237	3,096	3,194	▲ 2.5	▲ 8.2	1.4	▲ 4.4	3.2	1.8
45歳以上 50歳未満	5,033	4,801	4,937	4,692	4,736	2.3	▲ 4.6	2.8	▲ 5.0	0.9	2.6
50歳以上 55歳未満	5,959	5,852	6,396	6,372	6,842	2.8	▲ 1.8	9.3	▲ 0.4	7.4	3.8
55歳以上 60歳未満	7,478	7,310	7,500	7,539	8,126	2.1	▲ 2.2	2.6	0.5	7.8	4.5
60歳以上 65歳未満	9,925	9,401	9,585	9,654	10,332	0.3	▲ 5.3	2.0	0.7	7.0	5.7
65歳以上 70歳未満	15,656	14,168	13,657	13,329	13,732	▲ 5.9	▲ 9.5	▲ 3.6	▲ 2.4	3.0	7.6
70歳以上 75歳未満	20,767	21,173	22,661	22,382	22,265	6.4	2.0	7.0	▲ 1.2	▲ 0.5	12.4
75歳以上 80歳未満	23,829	22,362	21,669	22,936	25,290	5.6	▲ 6.2	▲ 3.1	5.8	10.3	14.1
80歳以上 85歳未満	23,351	22,645	23,449	24,566	26,332	0.7	▲ 3.0	3.5	4.8	7.2	14.6
85歳以上 90歳未満	20,665	20,532	21,325	22,614	23,489	3.6	▲ 0.6	3.9	6.0	3.9	13.1
90歳以上 95歳未満	12,109	12,056	12,631	13,720	14,579	6.3	▲ 0.4	4.8	8.6	6.3	8.1
95歳以上 100歳未満	3,865	3,959	4,276	4,721	4,974	8.0	2.4	8.0	10.4	5.4	2.8
100歳以上	585	604	651	714	738	3.6	3.3	7.7	9.7	3.3	0.4

【表Ⅳ-2-2】入院 受診延日数（年齢階級別）

		実数（万日）					対前年度比（%）					構成割合 令和5年度 (%)
		令和元年度	令和2年度	令和3年度	令和4年度	令和5年度	令和元年度	令和2年度	令和3年度	令和4年度	令和5年度	
電算処理分	総数	45,076	42,344	41,988	41,294	42,967	▲ 0.1	▲ 6.1	▲ 0.8	▲ 1.7	4.1	100.0
	0歳以上 5歳未満	599	465	501	486	543	▲ 3.2	▲ 22.4	7.9	▲ 3.0	11.6	1.3
	5歳以上 10歳未満	154	117	116	114	140	▲ 0.7	▲ 23.7	▲ 1.5	▲ 1.1	22.2	0.3
	10歳以上 15歳未満	181	163	164	159	173	0.0	▲ 9.8	0.5	▲ 2.9	8.8	0.4
	15歳以上 20歳未満	248	219	221	214	231	0.0	▲ 11.7	0.9	▲ 2.9	7.8	0.5
	20歳以上 25歳未満	310	282	286	272	282	▲ 1.1	▲ 9.1	1.4	▲ 4.9	3.6	0.7
	25歳以上 30歳未満	454	416	415	395	402	▲ 1.7	▲ 8.4	▲ 0.2	▲ 4.7	1.8	0.9
	30歳以上 35歳未満	624	557	545	513	521	▲ 4.6	▲ 10.8	▲ 2.2	▲ 5.9	1.7	1.2
	35歳以上 40歳未満	723	659	642	603	600	▲ 3.8	▲ 8.9	▲ 2.6	▲ 6.0	▲ 0.5	1.4
	40歳以上 45歳未満	880	780	745	694	706	▲ 5.4	▲ 11.4	▲ 4.4	▲ 6.9	1.8	1.6
	45歳以上 50歳未満	1,274	1,174	1,134	1,047	1,031	▲ 1.2	▲ 7.8	▲ 3.4	▲ 7.7	▲ 1.6	2.4
	50歳以上 55歳未満	1,533	1,457	1,501	1,450	1,516	▲ 0.3	▲ 5.0	3.0	▲ 3.3	4.5	3.5
	55歳以上 60歳未満	1,911	1,818	1,766	1,722	1,811	▲ 0.7	▲ 4.9	▲ 2.9	▲ 2.5	5.2	4.2
	60歳以上 65歳未満	2,484	2,292	2,232	2,170	2,264	▲ 2.6	▲ 7.7	▲ 2.6	▲ 2.7	4.3	5.3
	65歳以上 70歳未満	3,856	3,407	3,148	2,928	2,937	▲ 7.8	▲ 11.6	▲ 7.6	▲ 7.0	0.3	6.8
	70歳以上 75歳未満	4,962	4,961	5,148	4,883	4,786	4.3	▲ 0.0	3.8	▲ 5.1	▲ 2.0	11.1
	75歳以上 80歳未満	5,927	5,421	5,067	5,106	5,555	2.8	▲ 8.5	▲ 6.5	0.8	8.8	12.9
	80歳以上 85歳未満	6,537	6,137	6,130	6,104	6,459	▲ 1.6	▲ 6.1	▲ 0.1	▲ 0.4	5.8	15.0
	85歳以上 90歳未満	6,491	6,252	6,302	6,342	6,551	1.0	▲ 3.7	0.8	0.6	3.3	15.2
	90歳以上 95歳未満	4,226	4,077	4,149	4,255	4,522	3.5	▲ 3.5	1.8	2.6	6.3	10.5
	95歳以上 100歳未満	1,461	1,449	1,524	1,577	1,669	5.2	▲ 0.8	5.1	3.5	5.8	3.9
	100歳以上	241	241	253	258	268	1.1	0.2	5.0	1.7	4.2	0.6

【表Ⅳ-2-3】入院 件数（年齢階級別）

		実数（万件）					対前年度比（%）					構成割合 令和5年度 (%)
		令和元年度	令和2年度	令和3年度	令和4年度	令和5年度	令和元年度	令和2年度	令和3年度	令和4年度	令和5年度	
電算処理分	総数	2,941	2,704	2,734	2,725	2,855	▲ 0.2	▲ 8.1	1.1	▲ 0.3	4.8	100.0
	0歳以上 5歳未満	94	68	77	76	85	▲ 3.1	▲ 27.3	12.6	▲ 1.5	12.7	3.0
	5歳以上 10歳未満	23	16	17	17	22	0.9	▲ 30.1	2.3	4.3	25.6	0.8
	10歳以上 15歳未満	19	16	17	17	18	▲ 0.1	▲ 14.6	4.2	▲ 0.2	10.3	0.6
	15歳以上 20歳未満	24	21	22	21	23	▲ 0.9	▲ 14.4	4.5	▲ 1.9	7.2	0.8
	20歳以上 25歳未満	32	28	29	28	28	▲ 1.6	▲ 10.9	2.4	▲ 4.7	1.9	1.0
	25歳以上 30歳未満	49	46	47	46	46	▲ 1.8	▲ 6.7	2.7	▲ 3.1	▲ 0.1	1.6
	30歳以上 35歳未満	66	61	61	59	59	▲ 3.9	▲ 8.5	1.2	▲ 3.1	▲ 0.6	2.1
	35歳以上 40歳未満	67	61	62	60	59	▲ 3.0	▲ 8.1	1.2	▲ 4.0	▲ 0.8	2.1
	40歳以上 45歳未満	68	61	60	57	58	▲ 4.5	▲ 11.4	▲ 0.4	▲ 5.5	1.8	2.0
	45歳以上 50歳未満	90	83	83	78	77	▲ 0.1	▲ 8.3	0.3	▲ 6.5	▲ 0.3	2.7
	50歳以上 55歳未満	104	98	104	102	108	0.7	▲ 6.1	6.7	▲ 1.9	5.6	3.8
	55歳以上 60歳未満	127	119	119	118	125	▲ 0.0	▲ 6.1	0.2	▲ 1.2	6.2	4.4
	60歳以上 65歳未満	164	149	149	147	155	▲ 2.0	▲ 9.1	▲ 0.1	▲ 1.2	5.1	5.4
	65歳以上 70歳未満	255	221	209	199	201	▲ 7.7	▲ 13.2	▲ 5.3	▲ 5.0	1.4	7.1
	70歳以上 75歳未満	333	326	342	330	325	4.1	▲ 2.2	5.1	▲ 3.6	▲ 1.7	11.4
	75歳以上 80歳未満	383	345	328	339	370	2.8	▲ 10.1	▲ 4.7	3.1	9.3	13.0
	80歳以上 85歳未満	385	357	362	367	393	▲ 1.7	▲ 7.3	1.4	1.5	6.9	13.8
	85歳以上 90歳未満	354	337	342	349	365	0.8	▲ 4.9	1.7	2.0	4.3	12.8
	90歳以上 95歳未満	219	209	214	223	239	3.4	▲ 4.6	2.5	4.1	7.2	8.4
	95歳以上 100歳未満	73	72	76	80	86	5.1	▲ 1.6	6.0	5.3	6.9	3.0
	100歳以上	12	12	12	13	13	1.1	▲ 0.8	5.4	4.7	5.2	0.5

【表Ⅳ-2-4】入院 1日当たり医療費（年齢階級別）

		実数（千円）					対前年度比（%）				
		令和元年度	令和2年度	令和3年度	令和4年度	令和5年度	令和元年度	令和2年度	令和3年度	令和4年度	令和5年度
電算処理分	総数	37.3	38.2	39.6	41.3	41.9	2.4	2.6	3.7	4.2	1.3
	0歳以上 5歳未満	67.8	73.2	72.8	74.8	74.9	2.4	7.9	▲ 0.5	2.7	0.1
	5歳以上 10歳未満	65.1	68.6	71.2	73.6	72.6	2.4	5.3	3.8	3.4	▲ 1.3
	10歳以上 15歳未満	56.2	58.5	60.7	62.2	62.4	1.9	4.0	3.8	2.5	0.4
	15歳以上 20歳未満	49.7	51.1	53.8	55.6	55.8	2.8	2.7	5.2	3.4	0.3
	20歳以上 25歳未満	40.6	42.1	44.4	45.9	45.9	2.7	3.7	5.5	3.4	0.1
	25歳以上 30歳未満	36.6	38.1	40.1	41.4	42.1	2.3	4.2	5.1	3.3	1.8
	30歳以上 35歳未満	36.7	38.4	40.4	41.9	42.3	2.7	4.6	5.1	3.9	0.9
	35歳以上 40歳未満	38.2	39.5	41.8	43.3	44.1	2.7	3.6	5.7	3.6	1.7
	40歳以上 45歳未満	39.5	40.9	43.4	44.6	45.2	3.1	3.6	6.0	2.7	1.4
	45歳以上 50歳未満	39.5	40.9	43.5	44.8	46.0	3.5	3.5	6.5	2.9	2.6
	50歳以上 55歳未満	38.9	40.2	42.6	43.9	45.1	3.2	3.4	6.1	3.1	2.7
	55歳以上 60歳未満	39.1	40.2	42.5	43.8	44.9	2.8	2.8	5.6	3.1	2.5
	60歳以上 65歳未満	40.0	41.0	43.0	44.5	45.6	3.0	2.7	4.7	3.6	2.6
	65歳以上 70歳未満	40.6	41.6	43.4	45.5	46.8	2.0	2.4	4.3	4.9	2.7
	70歳以上 75歳未満	41.8	42.7	44.0	45.8	46.5	2.0	2.0	3.1	4.1	1.5
	75歳以上 80歳未満	40.2	41.2	42.8	44.9	45.5	2.7	2.6	3.7	5.0	1.4
	80歳以上 85歳未満	35.7	36.9	38.3	40.2	40.8	2.4	3.3	3.7	5.2	1.3
	85歳以上 90歳未満	31.8	32.8	33.8	35.7	35.9	2.6	3.1	3.0	5.4	0.6
	90歳以上 95歳未満	28.7	29.6	30.4	32.2	32.2	2.6	3.2	2.9	5.9	▲ 0.0
	95歳以上 100歳未満	26.5	27.3	28.1	29.9	29.8	2.6	3.3	2.7	6.7	▲ 0.4
	100歳以上	24.3	25.0	25.7	27.7	27.5	2.5	3.1	2.6	7.9	▲ 0.8

【表Ⅳ-2-5】入院 1件当たり日数（年齢階級別）

		実数（日）					対前年度比（%）				
		令和元年度	令和2年度	令和3年度	令和4年度	令和5年度	令和元年度	令和2年度	令和3年度	令和4年度	令和5年度
電算処理分	総数	15.3	15.7	15.4	15.2	15.0	0.1	2.2	▲ 1.9	▲ 1.3	▲ 0.7
	0歳以上 5歳未満	6.4	6.8	6.5	6.4	6.4	▲ 0.1	6.8	▲ 4.2	▲ 1.6	▲ 0.9
	5歳以上 10歳未満	6.6	7.2	6.9	6.6	6.4	▲ 1.6	9.2	▲ 3.8	▲ 5.2	▲ 2.8
	10歳以上 15歳未満	9.6	10.2	9.8	9.6	9.4	0.2	5.7	▲ 3.5	▲ 2.7	▲ 1.3
	15歳以上 20歳未満	10.3	10.6	10.2	10.1	10.2	0.9	3.1	▲ 3.5	▲ 1.1	0.5
	20歳以上 25歳未満	9.8	10.0	9.9	9.9	10.1	0.5	2.0	▲ 1.0	▲ 0.3	1.7
	25歳以上 30歳未満	9.2	9.1	8.8	8.7	8.8	0.1	▲ 1.9	▲ 2.8	▲ 1.7	1.9
	30歳以上 35歳未満	9.4	9.2	8.9	8.6	8.8	▲ 0.8	▲ 2.5	▲ 3.3	▲ 2.8	2.3
	35歳以上 40歳未満	10.8	10.7	10.3	10.1	10.1	▲ 0.9	▲ 0.9	▲ 3.8	▲ 2.1	0.3
	40歳以上 45歳未満	12.9	12.9	12.3	12.2	12.2	▲ 0.9	▲ 0.0	▲ 4.1	▲ 1.5	▲ 0.0
	45歳以上 50歳未満	14.1	14.2	13.7	13.5	13.3	▲ 1.1	0.5	▲ 3.7	▲ 1.2	▲ 1.2
	50歳以上 55歳未満	14.7	14.9	14.4	14.2	14.0	▲ 1.0	1.2	▲ 3.5	▲ 1.5	▲ 1.0
	55歳以上 60歳未満	15.1	15.3	14.8	14.6	14.5	▲ 0.6	1.3	▲ 3.0	▲ 1.3	▲ 0.9
	60歳以上 65歳未満	15.1	15.4	15.0	14.7	14.6	▲ 0.7	1.6	▲ 2.5	▲ 1.6	▲ 0.8
	65歳以上 70歳未満	15.1	15.4	15.1	14.7	14.6	▲ 0.1	1.8	▲ 2.4	▲ 2.2	▲ 1.0
	70歳以上 75歳未満	14.9	15.2	15.0	14.8	14.7	0.2	2.2	▲ 1.3	▲ 1.6	▲ 0.3
	75歳以上 80歳未満	15.5	15.7	15.4	15.1	15.0	0.0	1.7	▲ 1.9	▲ 2.3	▲ 0.5
	80歳以上 85歳未満	17.0	17.2	16.9	16.6	16.4	0.1	1.3	▲ 1.5	▲ 1.9	▲ 1.0
	85歳以上 90歳未満	18.3	18.6	18.4	18.2	18.0	0.2	1.3	▲ 0.9	▲ 1.4	▲ 1.0
	90歳以上 95歳未満	19.3	19.5	19.4	19.1	18.9	0.2	1.1	▲ 0.7	▲ 1.5	▲ 0.9
	95歳以上 100歳未満	20.0	20.2	20.0	19.7	19.5	0.1	0.8	▲ 0.8	▲ 1.7	▲ 1.0
	100歳以上	20.7	20.9	20.8	20.2	20.0	▲ 0.0	1.0	▲ 0.4	▲ 2.9	▲ 1.0

【表Ⅳ-2-6】入院 推計新規入院件数（年齢階級別）

		実数（万件）					対前年度比（%）					構成割合 令和5年度 (%)
		令和元年度	令和2年度	令和3年度	令和4年度	令和5年度	令和元年度	令和2年度	令和3年度	令和4年度	令和5年度	
電算処理分	総数	1,513.2	1,355.9	1,399.4	1,414.2	1,495.4	▲ 0.1	▲ 10.4	3.2	1.1	5.7	100.0
	0歳以上 5歳未満	76.9	54.9	62.5	61.9	69.9	▲ 3.0	▲ 28.7	14.0	▲ 1.0	13.0	4.7
	5歳以上 10歳未満	19.0	12.9	13.4	14.1	17.9	1.4	▲ 31.9	3.5	5.9	26.7	1.2
	10歳以上 15歳未満	13.3	11.0	11.7	11.8	13.1	▲ 0.1	▲ 17.0	6.1	1.0	11.1	0.9
	15歳以上 20歳未満	16.5	13.9	14.8	14.6	15.6	▲ 1.2	▲ 15.9	6.5	▲ 1.3	7.1	1.0
	20歳以上 25歳未満	22.2	19.5	20.1	19.2	19.4	▲ 1.7	▲ 11.8	2.9	▲ 4.5	1.2	1.3
	25歳以上 30歳未満	35.4	33.3	34.6	33.8	33.5	▲ 1.8	▲ 6.1	3.9	▲ 2.4	▲ 0.8	2.2
	30歳以上 35歳未満	47.4	43.8	45.0	44.1	43.5	▲ 3.4	▲ 7.6	2.6	▲ 2.0	▲ 1.4	2.9
	35歳以上 40歳未満	44.6	41.1	42.5	41.2	40.9	▲ 2.4	▲ 7.8	3.3	▲ 2.9	▲ 0.8	2.7
	40歳以上 45歳未満	40.9	36.1	37.1	35.4	36.1	▲ 3.6	▲ 11.5	2.6	▲ 4.6	2.0	2.4
	45歳以上 50歳未満	50.0	45.6	47.2	44.6	45.0	1.2	▲ 8.9	3.5	▲ 5.5	0.9	3.0
	50歳以上 55歳未満	55.6	51.5	56.8	56.5	60.3	2.0	▲ 7.5	10.3	▲ 0.6	6.8	4.0
	55歳以上 60歳未満	66.2	61.2	63.2	63.2	67.8	0.9	▲ 7.6	3.2	▲ 0.0	7.4	4.5
	60歳以上 65歳未満	85.7	76.5	78.3	78.6	83.5	▲ 1.1	▲ 10.8	2.4	0.4	6.2	5.6
	65歳以上 70歳未満	132.4	112.6	109.2	106.0	108.7	▲ 7.3	▲ 15.0	▲ 3.0	▲ 2.9	2.6	7.3
	70歳以上 75歳未満	175.8	168.0	178.9	175.3	173.3	4.2	▲ 4.5	6.5	▲ 2.0	▲ 1.1	11.6
	75歳以上 80歳未満	195.3	172.0	167.3	176.6	194.4	3.1	▲ 12.0	▲ 2.7	5.6	10.1	13.0
	80歳以上 85歳未満	176.9	160.6	166.0	172.4	187.3	▲ 1.5	▲ 9.2	3.4	3.9	8.6	12.5
	85歳以上 90歳未満	146.2	135.7	139.9	145.7	154.8	1.0	▲ 7.2	3.1	4.1	6.3	10.4
	90歳以上 95歳未満	83.0	77.2	80.2	85.8	93.7	3.6	▲ 7.0	3.9	6.9	9.2	6.3
	95歳以上 100歳未満	25.9	24.9	26.8	29.1	31.9	5.3	▲ 3.7	7.6	8.7	9.4	2.1
	100歳以上	3.9	3.7	4.0	4.4	4.8	1.8	▲ 3.4	6.5	11.3	7.8	0.3

【表Ⅳ-2-7】入院 推計平均在院日数（年齢階級別）

		実数（日）					対前年度比（%）				
		令和元年度	令和2年度	令和3年度	令和4年度	令和5年度	令和元年度	令和2年度	令和3年度	令和4年度	令和5年度
電算処理分	総数	29.8	31.2	30.0	29.2	28.7	0.0	4.8	▲ 3.9	▲ 2.7	▲ 1.6
	0歳以上 5歳未満	7.8	8.5	8.0	7.9	7.8	▲ 0.2	8.8	▲ 5.3	▲ 2.0	▲ 1.2
	5歳以上 10歳未満	8.1	9.1	8.7	8.1	7.8	▲ 2.1	12.1	▲ 4.9	▲ 6.6	▲ 3.6
	10歳以上 15歳未満	13.6	14.8	14.0	13.5	13.2	0.1	8.7	▲ 5.2	▲ 3.9	▲ 2.0
	15歳以上 20歳未満	15.0	15.8	14.9	14.7	14.8	1.2	4.9	▲ 5.2	▲ 1.6	0.7
	20歳以上 25歳未満	14.0	14.4	14.2	14.2	14.5	0.6	3.1	▲ 1.4	▲ 0.4	2.4
	25歳以上 30歳未満	12.8	12.5	12.0	11.7	12.0	0.1	▲ 2.5	▲ 4.0	▲ 2.3	2.6
	30歳以上 35歳未満	13.2	12.7	12.1	11.6	12.0	▲ 1.3	▲ 3.5	▲ 4.7	▲ 3.9	3.2
	35歳以上 40歳未満	16.2	16.0	15.1	14.6	14.7	▲ 1.5	▲ 1.2	▲ 5.7	▲ 3.2	0.3
	40歳以上 45歳未満	21.5	21.6	20.1	19.6	19.6	▲ 1.8	0.2	▲ 6.8	▲ 2.4	▲ 0.2
	45歳以上 50歳未満	25.4	25.8	24.0	23.5	22.9	▲ 2.4	1.2	▲ 6.7	▲ 2.2	▲ 2.4
	50歳以上 55歳未満	27.6	28.3	26.4	25.7	25.1	▲ 2.2	2.7	▲ 6.7	▲ 2.7	▲ 2.1
	55歳以上 60歳未満	28.8	29.7	27.9	27.2	26.7	▲ 1.5	3.0	▲ 5.9	▲ 2.5	▲ 2.0
	60歳以上 65歳未満	29.0	30.0	28.5	27.6	27.1	▲ 1.6	3.4	▲ 4.9	▲ 3.1	▲ 1.8
	65歳以上 70歳未満	29.1	30.3	28.8	27.6	27.0	▲ 0.4	4.0	▲ 4.7	▲ 4.2	▲ 2.2
	70歳以上 75歳未満	28.2	29.5	28.8	27.9	27.6	0.1	4.7	▲ 2.6	▲ 3.2	▲ 0.9
	75歳以上 80歳未満	30.3	31.5	30.3	28.9	28.6	▲ 0.3	3.9	▲ 3.9	▲ 4.5	▲ 1.2
	80歳以上 85歳未満	37.0	38.2	36.9	35.4	34.5	▲ 0.1	3.4	▲ 3.4	▲ 4.1	▲ 2.6
	85歳以上 90歳未満	44.4	46.1	45.1	43.5	42.3	0.1	3.8	▲ 2.2	▲ 3.4	▲ 2.8
	90歳以上 95歳未満	50.9	52.8	51.7	49.6	48.2	▲ 0.1	3.7	▲ 2.1	▲ 4.1	▲ 2.7
	95歳以上 100歳未満	56.5	58.2	56.9	54.1	52.4	▲ 0.1	3.1	▲ 2.3	▲ 4.8	▲ 3.3
	100歳以上	62.5	64.8	63.9	58.4	56.4	▲ 0.7	3.7	▲ 1.4	▲ 8.6	▲ 3.4

【表Ⅳ-3-1】入院外 医療費（年齢階級別）

		実数（億円）					対前年度比（%）					構成割合 令和5年度 (%)
		令和元年度	令和2年度	令和3年度	令和4年度	令和5年度	令和元年度	令和2年度	令和3年度	令和4年度	令和5年度	
電算処理分	総数	145,506	139,219	149,813	159,053	162,073	2.2	▲ 4.3	7.6	6.2	1.9	100.0
	0歳以上 5歳未満	4,656	3,481	4,791	5,333	5,055	▲ 3.2	▲ 25.2	37.6	11.3	▲ 5.2	3.1
	5歳以上 10歳未満	2,919	2,326	2,775	3,523	3,800	▲ 2.5	▲ 20.3	19.3	27.0	7.9	2.3
	10歳以上 15歳未満	2,484	2,194	2,547	3,119	3,304	▲ 1.1	▲ 11.7	16.1	22.5	5.9	2.0
	15歳以上 20歳未満	1,964	1,837	2,168	2,567	2,730	0.5	▲ 6.5	18.0	18.4	6.4	1.7
	20歳以上 25歳未満	1,995	1,974	2,386	2,740	2,632	1.3	▲ 1.1	20.8	14.9	▲ 3.9	1.6
	25歳以上 30歳未満	2,516	2,448	2,855	3,329	3,265	0.9	▲ 2.7	16.7	16.6	▲ 1.9	2.0
	30歳以上 35歳未満	3,197	2,983	3,343	4,027	3,984	▲ 0.8	▲ 6.7	12.1	20.5	▲ 1.1	2.5
	35歳以上 40歳未満	3,995	3,741	4,131	4,974	4,918	▲ 0.4	▲ 6.4	10.4	20.4	▲ 1.1	3.0
	40歳以上 45歳未満	5,365	4,962	5,281	5,866	5,775	▲ 1.6	▲ 7.5	6.4	11.1	▲ 1.5	3.6
	45歳以上 50歳未満	7,312	7,075	7,552	7,830	7,642	3.6	▲ 3.2	6.8	3.7	▲ 2.4	4.7
	50歳以上 55歳未満	8,112	7,964	8,969	9,557	9,930	4.6	▲ 1.8	12.6	6.6	3.9	6.1
	55歳以上 60歳未満	9,016	8,939	9,399	9,972	10,484	3.7	▲ 0.9	5.1	6.1	5.1	6.5
	60歳以上 65歳未満	10,741	10,247	10,709	11,145	11,556	1.3	▲ 4.6	4.5	4.1	3.7	7.1
	65歳以上 70歳未満	15,193	13,851	13,836	13,614	13,660	▲ 4.9	▲ 8.8	▲ 0.1	▲ 1.6	0.3	8.4
	70歳以上 75歳未満	18,806	19,293	21,024	20,656	19,876	7.1	2.6	9.0	▲ 1.8	▲ 3.8	12.3
	75歳以上 80歳未満	18,623	17,495	17,461	18,556	20,009	5.8	▲ 6.1	▲ 0.2	6.3	7.8	12.3
	80歳以上 85歳未満	14,338	13,978	14,995	15,740	16,507	1.4	▲ 2.5	7.3	5.0	4.9	10.2
	85歳以上 90歳未満	9,203	9,203	9,862	10,311	10,486	4.1	▲ 0.0	7.2	4.5	1.7	6.5
	90歳以上 95歳未満	3,924	3,989	4,323	4,648	4,835	6.5	1.6	8.4	7.5	4.0	3.0
	95歳以上 100歳未満	996	1,073	1,216	1,335	1,404	8.6	7.7	13.3	9.9	5.1	0.9
	100歳以上	150	168	191	212	222	6.1	11.6	13.9	11.1	4.4	0.1

【表Ⅳ-3-2】入院外 受診延日数（年齢階級別）

		実数（万日）					対前年度比（%）					構成割合 令和5年度 (%)
		令和元年度	令和2年度	令和3年度	令和4年度	令和5年度	令和元年度	令和2年度	令和3年度	令和4年度	令和5年度	
電算処理分	総数	158,459	142,557	149,245	153,843	157,583	▲ 1.2	▲ 10.0	4.7	3.1	2.4	100.0
	0歳以上 5歳未満	7,934	5,172	6,270	6,549	7,021	▲ 5.2	▲ 34.8	21.2	4.5	7.2	4.5
	5歳以上 10歳未満	5,425	4,004	4,285	4,780	5,780	▲ 4.6	▲ 26.2	7.0	11.5	20.9	3.7
	10歳以上 15歳未満	3,927	3,290	3,579	3,935	4,475	▲ 3.3	▲ 16.2	8.8	9.9	13.7	2.8
	15歳以上 20歳未満	2,948	2,651	2,861	3,097	3,452	▲ 1.7	▲ 10.1	7.9	8.3	11.5	2.2
	20歳以上 25歳未満	2,843	2,617	2,864	3,096	3,176	▲ 1.7	▲ 8.0	9.5	8.1	2.6	2.0
	25歳以上 30歳未満	3,537	3,186	3,440	3,710	3,841	▲ 1.7	▲ 9.9	8.0	7.9	3.5	2.4
	30歳以上 35歳未満	4,376	3,794	3,987	4,263	4,384	▲ 3.7	▲ 13.3	5.1	6.9	2.8	2.8
	35歳以上 40歳未満	5,124	4,487	4,688	5,007	5,112	▲ 3.0	▲ 12.4	4.5	6.8	2.1	3.2
	40歳以上 45歳未満	6,268	5,494	5,622	5,812	5,861	▲ 4.0	▲ 12.3	2.3	3.4	0.8	3.7
	45歳以上 50歳未満	7,963	7,362	7,665	7,773	7,652	1.0	▲ 7.5	4.1	1.4	▲ 1.5	4.9
	50歳以上 55歳未満	8,461	7,957	8,779	9,209	9,513	1.9	▲ 6.0	10.3	4.9	3.3	6.0
	55歳以上 60歳未満	8,981	8,541	8,834	9,249	9,609	1.1	▲ 4.9	3.4	4.7	3.9	6.1
	60歳以上 65歳未満	10,204	9,362	9,684	9,968	10,220	▲ 1.3	▲ 8.3	3.4	2.9	2.5	6.5
	65歳以上 70歳未満	14,014	12,256	12,117	11,837	11,712	▲ 7.8	▲ 12.5	▲ 1.1	▲ 2.3	▲ 1.1	7.4
	70歳以上 75歳未満	17,529	17,106	18,322	17,805	16,792	2.3	▲ 2.4	7.1	▲ 2.8	▲ 5.7	10.7
	75歳以上 80歳未満	18,618	16,552	16,115	16,703	17,449	1.5	▲ 11.1	▲ 2.6	3.6	4.5	11.1
	80歳以上 85歳未満	14,934	13,833	14,465	14,885	15,210	▲ 2.3	▲ 7.4	4.6	2.9	2.2	9.7
	85歳以上 90歳未満	9,816	9,382	9,816	10,035	10,018	0.8	▲ 4.4	4.6	2.2	▲ 0.2	6.4
	90歳以上 95歳未満	4,270	4,173	4,395	4,597	4,718	3.4	▲ 2.3	5.3	4.6	2.6	3.0
	95歳以上 100歳未満	1,122	1,156	1,258	1,325	1,375	5.5	3.1	8.8	5.3	3.8	0.9
	100歳以上	168	181	197	206	213	3.2	7.8	8.5	5.0	3.1	0.1

【表Ⅳ-3-3】入院外 件数（年齢階級別）

		実数（万件）					対前年度比（%）					構成割合 令和5年度 (%)
		令和元年度	令和2年度	令和3年度	令和4年度	令和5年度	令和元年度	令和2年度	令和3年度	令和4年度	令和5年度	
電算処理分	総数	103,200	94,212	99,316	103,631	107,421	▲ 0.1	▲ 8.7	5.4	4.3	3.7	100.0
	0歳以上 5歳未満	5,074	3,571	4,181	4,457	4,689	▲ 3.9	▲ 29.6	17.1	6.6	5.2	4.4
	5歳以上 10歳未満	3,905	2,976	3,231	3,647	4,323	▲ 3.3	▲ 23.8	8.6	12.9	18.5	4.0
	10歳以上 15歳未満	2,918	2,453	2,693	3,015	3,477	▲ 2.4	▲ 15.9	9.8	11.9	15.3	3.2
	15歳以上 20歳未満	2,270	2,024	2,201	2,417	2,752	▲ 1.2	▲ 10.8	8.8	9.8	13.8	2.6
	20歳以上 25歳未満	2,228	2,021	2,230	2,441	2,562	▲ 1.4	▲ 9.3	10.4	9.5	5.0	2.4
	25歳以上 30歳未満	2,681	2,386	2,599	2,832	3,002	▲ 1.2	▲ 11.0	8.9	9.0	6.0	2.8
	30歳以上 35歳未満	3,223	2,770	2,942	3,159	3,323	▲ 3.2	▲ 14.1	6.2	7.4	5.2	3.1
	35歳以上 40歳未満	3,734	3,254	3,439	3,680	3,835	▲ 2.3	▲ 12.8	5.7	7.0	4.2	3.6
	40歳以上 45歳未満	4,514	3,948	4,087	4,262	4,382	▲ 3.2	▲ 12.5	3.5	4.3	2.8	4.1
	45歳以上 50歳未満	5,574	5,154	5,427	5,590	5,614	1.9	▲ 7.5	5.3	3.0	0.4	5.2
	50歳以上 55歳未満	5,762	5,429	6,051	6,435	6,761	2.6	▲ 5.8	11.5	6.3	5.1	6.3
	55歳以上 60歳未満	6,058	5,791	6,034	6,392	6,716	1.7	▲ 4.4	4.2	5.9	5.1	6.3
	60歳以上 65歳未満	6,799	6,310	6,567	6,825	7,052	▲ 0.4	▲ 7.2	4.1	3.9	3.3	6.6
	65歳以上 70歳未満	9,147	8,131	8,074	7,956	7,921	▲ 6.8	▲ 11.1	▲ 0.7	▲ 1.5	▲ 0.4	7.4
	70歳以上 75歳未満	11,031	11,012	11,830	11,585	11,002	4.2	▲ 0.2	7.4	▲ 2.1	▲ 5.0	10.2
	75歳以上 80歳未満	11,069	10,146	9,935	10,422	11,013	3.2	▲ 8.3	▲ 2.1	4.9	5.7	10.3
	80歳以上 85歳未満	8,620	8,270	8,706	9,051	9,348	▲ 0.3	▲ 4.1	5.3	4.0	3.3	8.7
	85歳以上 90歳未満	5,564	5,496	5,795	5,990	6,045	2.8	▲ 1.2	5.4	3.4	0.9	5.6
	90歳以上 95歳未満	2,366	2,372	2,522	2,660	2,755	5.3	0.3	6.3	5.4	3.6	2.6
	95歳以上 100歳未満	584	613	676	715	746	7.5	5.1	10.2	5.8	4.4	0.7
	100歳以上	79	87	96	101	105	5.0	9.6	10.2	5.4	3.8	0.1

【表Ⅳ-3-4】入院外 1日当たり医療費（年齢階級別）

	実数（千円）					対前年度比（%）				
	令和元年度	令和2年度	令和3年度	令和4年度	令和5年度	令和元年度	令和2年度	令和3年度	令和4年度	令和5年度
電算処理分 総数	9.2	9.8	10.0	10.3	10.3	3.5	6.4	2.8	3.0	▲ 0.5
0歳以上 5歳未満	5.9	6.7	7.6	8.1	7.2	2.2	14.7	13.5	6.6	▲ 11.6
5歳以上 10歳未満	5.4	5.8	6.5	7.4	6.6	2.2	8.0	11.5	13.8	▲ 10.8
10歳以上 15歳未満	6.3	6.7	7.1	7.9	7.4	2.3	5.4	6.7	11.4	▲ 6.8
15歳以上 20歳未満	6.7	6.9	7.6	8.3	7.9	2.2	4.0	9.4	9.3	▲ 4.5
20歳以上 25歳未満	7.0	7.5	8.3	8.9	8.3	3.1	7.5	10.4	6.3	▲ 6.4
25歳以上 30歳未満	7.1	7.7	8.3	9.0	8.5	2.6	8.0	8.1	8.1	▲ 5.2
30歳以上 35歳未満	7.3	7.9	8.4	9.4	9.1	3.0	7.6	6.7	12.7	▲ 3.8
35歳以上 40歳未満	7.8	8.3	8.8	9.9	9.6	2.7	6.9	5.7	12.7	▲ 3.2
40歳以上 45歳未満	8.6	9.0	9.4	10.1	9.9	2.6	5.5	4.0	7.4	▲ 2.4
45歳以上 50歳未満	9.2	9.6	9.9	10.1	10.0	2.6	4.7	2.5	2.2	▲ 0.9
50歳以上 55歳未満	9.6	10.0	10.2	10.4	10.4	2.7	4.4	2.1	1.6	0.6
55歳以上 60歳未満	10.0	10.5	10.6	10.8	10.9	2.6	4.3	1.7	1.3	1.2
60歳以上 65歳未満	10.5	10.9	11.1	11.2	11.3	2.6	4.0	1.0	1.1	1.1
65歳以上 70歳未満	10.8	11.3	11.4	11.5	11.7	3.2	4.2	1.0	0.7	1.4
70歳以上 75歳未満	10.7	11.3	11.5	11.6	11.8	4.6	5.1	1.7	1.1	2.0
75歳以上 80歳未満	10.0	10.6	10.8	11.1	11.5	4.2	5.7	2.5	2.5	3.2
80歳以上 85歳未満	9.6	10.1	10.4	10.6	10.9	3.8	5.2	2.6	2.0	2.6
85歳以上 90歳未満	9.4	9.8	10.0	10.3	10.5	3.3	4.6	2.4	2.3	1.9
90歳以上 95歳未満	9.2	9.6	9.8	10.1	10.2	3.0	4.0	2.9	2.8	1.3
95歳以上 100歳未満	8.9	9.3	9.7	10.1	10.2	2.9	4.5	4.1	4.4	1.3
100歳以上	8.9	9.3	9.7	10.3	10.4	2.8	3.4	5.0	5.8	1.3

【表Ⅳ-3-5】入院外 1件当たり日数（年齢階級別）

		実数（日）					対前年度比（%）				
		令和元年度	令和2年度	令和3年度	令和4年度	令和5年度	令和元年度	令和2年度	令和3年度	令和4年度	令和5年度
電算処理分	総数	1.5	1.5	1.5	1.5	1.5	▲ 1.1	▲ 1.5	▲ 0.7	▲ 1.2	▲ 1.2
	0歳以上 5歳未満	1.6	1.4	1.5	1.5	1.5	▲ 1.4	▲ 7.4	3.6	▲ 2.0	1.9
	5歳以上 10歳未満	1.4	1.3	1.3	1.3	1.3	▲ 1.4	▲ 3.2	▲ 1.4	▲ 1.2	2.0
	10歳以上 15歳未満	1.3	1.3	1.3	1.3	1.3	▲ 1.0	▲ 0.3	▲ 0.9	▲ 1.8	▲ 1.4
	15歳以上 20歳未満	1.3	1.3	1.3	1.3	1.3	▲ 0.5	0.9	▲ 0.8	▲ 1.4	▲ 2.1
	20歳以上 25歳未満	1.3	1.3	1.3	1.3	1.2	▲ 0.2	1.5	▲ 0.8	▲ 1.2	▲ 2.3
	25歳以上 30歳未満	1.3	1.3	1.3	1.3	1.3	▲ 0.5	1.2	▲ 0.9	▲ 1.0	▲ 2.4
	30歳以上 35歳未満	1.4	1.4	1.4	1.3	1.3	▲ 0.5	0.9	▲ 1.1	▲ 0.4	▲ 2.2
	35歳以上 40歳未満	1.4	1.4	1.4	1.4	1.3	▲ 0.8	0.5	▲ 1.1	▲ 0.2	▲ 2.0
	40歳以上 45歳未満	1.4	1.4	1.4	1.4	1.3	▲ 0.8	0.2	▲ 1.2	▲ 0.8	▲ 1.9
	45歳以上 50歳未満	1.4	1.4	1.4	1.4	1.4	▲ 0.9	▲ 0.0	▲ 1.1	▲ 1.5	▲ 2.0
	50歳以上 55歳未満	1.5	1.5	1.5	1.4	1.4	▲ 0.8	▲ 0.2	▲ 1.0	▲ 1.4	▲ 1.7
	55歳以上 60歳未満	1.5	1.5	1.5	1.4	1.4	▲ 0.7	▲ 0.5	▲ 0.7	▲ 1.2	▲ 1.1
	60歳以上 65歳未満	1.5	1.5	1.5	1.5	1.4	▲ 1.0	▲ 1.1	▲ 0.6	▲ 1.0	▲ 0.8
	65歳以上 70歳未満	1.5	1.5	1.5	1.5	1.5	▲ 1.1	▲ 1.6	▲ 0.4	▲ 0.9	▲ 0.6
	70歳以上 75歳未満	1.6	1.6	1.5	1.5	1.5	▲ 1.8	▲ 2.2	▲ 0.3	▲ 0.8	▲ 0.7
	75歳以上 80歳未満	1.7	1.6	1.6	1.6	1.6	▲ 1.6	▲ 3.0	▲ 0.6	▲ 1.2	▲ 1.1
	80歳以上 85歳未満	1.7	1.7	1.7	1.6	1.6	▲ 2.0	▲ 3.5	▲ 0.7	▲ 1.0	▲ 1.1
	85歳以上 90歳未満	1.8	1.7	1.7	1.7	1.7	▲ 2.0	▲ 3.2	▲ 0.8	▲ 1.1	▲ 1.1
	90歳以上 95歳未満	1.8	1.8	1.7	1.7	1.7	▲ 1.8	▲ 2.5	▲ 1.0	▲ 0.8	▲ 0.9
	95歳以上 100歳未満	1.9	1.9	1.9	1.9	1.8	▲ 1.9	▲ 1.9	▲ 1.2	▲ 0.5	▲ 0.6
	100歳以上	2.1	2.1	2.1	2.0	2.0	▲ 1.7	▲ 1.6	▲ 1.5	▲ 0.3	▲ 0.7

【表Ⅴ-1-1】医療費（疾病分類別）

	実数（億円）					対前年度比（%）					構成割合 令和5年度 (%)
	令和元年度	令和2年度	令和3年度	令和4年度	令和5年度	令和元年度	令和2年度	令和3年度	令和4年度	令和5年度	
総数	313,493	301,073	316,254	329,691	341,989	2.3	▲ 4.0	5.0	4.2	3.7	100.0
感染症及び寄生虫症	6,101	5,451	5,865	6,094	6,363	▲ 2.2	▲ 10.7	7.6	3.9	4.4	1.9
新生物	45,567	44,933	46,493	47,765	50,797	5.2	▲ 1.4	3.5	2.7	6.3	14.9
血液及び造血器の疾患並びに免疫機構の障害	2,851	2,846	3,001	3,145	3,438	8.9	▲ 0.2	5.4	4.8	9.3	1.0
内分泌、栄養及び代謝疾患	20,016	19,662	20,363	20,746	21,348	2.2	▲ 1.8	3.6	1.9	2.9	6.2
精神及び行動の障害	20,349	19,987	20,056	20,164	20,248	0.2	▲ 1.8	0.3	0.5	0.4	5.9
神経系の疾患	15,608	15,616	16,177	16,621	17,456	4.2	0.1	3.6	2.7	5.0	5.1
眼及び付属器の疾患	11,302	10,643	11,219	11,792	12,250	2.8	▲ 5.8	5.4	5.1	3.9	3.6
耳及び乳様突起の疾患	1,849	1,608	1,719	1,718	1,804	▲ 0.2	▲ 13.0	6.9	▲ 0.1	5.0	0.5
循環器系の疾患	59,585	57,890	59,311	59,880	61,945	1.7	▲ 2.8	2.5	1.0	3.4	18.1
呼吸器系の疾患	22,382	16,724	18,959	21,490	25,579	▲ 1.1	▲ 25.3	13.4	13.3	19.0	7.5
消化器系の疾患	17,568	16,932	17,737	18,203	19,016	1.8	▲ 3.6	4.8	2.6	4.5	5.6
皮膚及び皮下組織の疾患	5,781	5,762	6,060	6,142	6,501	5.0	▲ 0.3	5.2	1.4	5.8	1.9
筋骨格系及び結合組織の疾患	25,145	24,127	25,346	25,975	27,226	3.3	▲ 4.0	5.1	2.5	4.8	8.0
腎尿路生殖器系の疾患	22,910	22,584	22,991	23,613	24,286	3.4	▲ 1.4	1.8	2.7	2.9	7.1
妊娠、分娩及び産じょく	2,141	2,042	2,087	2,050	2,043	▲ 1.5	▲ 4.6	2.2	▲ 1.8	▲ 0.3	0.6
周産期に発生した病態	1,838	1,841	1,859	1,854	1,924	0.4	0.2	0.9	▲ 0.3	3.8	0.6
先天奇形、変形及び染色体異常	1,927	1,838	1,908	1,919	2,042	1.8	▲ 4.6	3.8	0.6	6.4	0.6
症状、徴候及び異常臨床所見・異常検査所見で他に分類されないもの	4,031	3,864	4,433	4,710	4,758	3.4	▲ 4.1	14.7	6.3	1.0	1.4
損傷、中毒及びその他の外因の影響	21,115	20,776	21,560	22,285	23,789	3.3	▲ 1.6	3.8	3.4	6.8	7.0
特殊目的用コード	1	1,220	4,486	8,603	4,388	239.3	*	267.7	91.8	▲ 49.0	1.3
不詳	5,428	4,725	4,624	4,923	4,790	▲ 9.8	▲ 12.9	▲ 2.1	6.5	▲ 2.7	1.4

注.「特殊目的用コード」はCOVID-19を含む。

【表Ⅴ-1-2】受診延日数（疾病分類別）

	実数（万日）					対前年度比（%）					構成割合 令和5年度 (%)
	令和元年度	令和2年度	令和3年度	令和4年度	令和5年度	令和元年度	令和2年度	令和3年度	令和4年度	令和5年度	
電算処理分 総数	203,535	184,902	191,232	195,137	200,551	▲ 1.0	▲ 9.2	3.4	2.0	2.8	100.0
感染症及び寄生虫症	5,325	4,326	4,437	4,494	4,739	▲ 2.6	▲ 18.8	2.6	1.3	5.4	2.4
新生物	10,460	9,816	9,977	9,948	10,144	0.9	▲ 6.2	1.6	▲ 0.3	2.0	5.1
血液及び造血器の疾患並びに免疫機構の障害	915	834	863	853	876	▲ 0.4	▲ 8.9	3.4	▲ 1.1	2.6	0.4
内分泌、栄養及び代謝疾患	15,079	14,462	14,953	14,983	15,131	0.4	▲ 4.1	3.4	0.2	1.0	7.5
精神及び行動の障害	16,865	16,417	16,493	16,318	16,508	▲ 0.1	▲ 2.7	0.5	▲ 1.1	1.2	8.2
神経系の疾患	9,250	9,036	9,203	9,183	9,390	1.9	▲ 2.3	1.9	▲ 0.2	2.3	4.7
眼及び付属器の疾患	10,822	9,979	10,249	10,523	10,567	▲ 1.2	▲ 7.8	2.7	2.7	0.4	5.3
耳及び乳様突起の疾患	2,613	2,191	2,295	2,289	2,370	▲ 2.7	▲ 16.1	4.7	▲ 0.3	3.5	1.2
循環器系の疾患	33,435	31,688	32,074	31,718	31,716	▲ 1.0	▲ 5.2	1.2	▲ 1.1	▲ 0.0	15.8
呼吸器系の疾患	22,550	14,341	15,513	17,299	22,118	▲ 4.9	▲ 36.4	8.2	11.5	27.9	11.0
消化器系の疾患	9,931	9,151	9,413	9,289	9,338	▲ 1.5	▲ 7.9	2.9	▲ 1.3	0.5	4.7
皮膚及び皮下組織の疾患	9,998	9,884	10,065	10,008	10,233	2.4	▲ 1.1	1.8	▲ 0.6	2.2	5.1
筋骨格系及び結合組織の疾患	26,125	24,150	25,175	25,270	25,319	▲ 0.7	▲ 7.6	4.2	0.4	0.2	12.6
腎尿路生殖器系の疾患	10,419	10,226	10,491	10,703	10,809	2.6	▲ 1.9	2.6	2.0	1.0	5.4
妊娠、分娩及び産じょく	860	792	788	740	713	▲ 3.3	▲ 7.9	▲ 0.5	▲ 6.1	▲ 3.6	0.4
周産期に発生した病態	358	336	345	341	349	▲ 3.0	▲ 5.9	2.4	▲ 1.2	2.6	0.2
先天奇形、変形及び染色体異常	570	534	566	567	581	1.2	▲ 6.4	5.9	0.3	2.4	0.3
症状、徴候及び異常臨床所見・異常検査所見で他に分類されないもの	3,009	2,753	3,165	3,292	3,328	0.5	▲ 8.5	15.0	4.0	1.1	1.7
損傷、中毒及びその他の外因の影響	10,292	9,674	9,933	10,094	10,424	▲ 0.2	▲ 6.0	2.7	1.6	3.3	5.2
特殊目的用コード	0	363	1,455	3,476	2,303	654.3	*	300.6	138.8	▲ 33.7	1.1
不詳	4,659	3,948	3,780	3,749	3,594	▲ 11.3	▲ 15.3	▲ 4.3	▲ 0.8	▲ 4.1	1.8

【表Ⅴ-1-3】件数（疾病分類別）

		実数（万件）					対前年度比（%）					構成割合 令和5年度 (%)
		令和元年度	令和2年度	令和3年度	令和4年度	令和5年度	令和元年度	令和2年度	令和3年度	令和4年度	令和5年度	
電算処理分	総数	106,141	96,915	102,049	106,356	110,276	▲ 0.1	▲ 8.7	5.3	4.2	3.7	100.0
	感染症及び寄生虫症	3,319	2,602	2,717	2,816	3,005	▲ 2.1	▲ 21.6	4.4	3.7	6.7	2.7
	新生物	4,287	4,091	4,321	4,422	4,500	2.1	▲ 4.6	5.6	2.3	1.8	4.1
	血液及び造血器の疾患並びに免疫機構の障害	477	438	464	466	477	0.4	▲ 8.2	5.9	0.4	2.3	0.4
	内分泌、栄養及び代謝疾患	10,147	9,997	10,455	10,561	10,664	1.9	▲ 1.5	4.6	1.0	1.0	9.7
	精神及び行動の障害	5,349	5,368	5,633	5,767	5,912	2.8	0.4	4.9	2.4	2.5	5.4
	神経系の疾患	3,344	3,266	3,402	3,450	3,508	1.9	▲ 2.3	4.2	1.4	1.7	3.2
	眼及び付属器の疾患	8,944	8,286	8,518	8,771	8,819	▲ 1.2	▲ 7.4	2.8	3.0	0.6	8.0
	耳及び乳様突起の疾患	1,643	1,443	1,539	1,574	1,634	▲ 0.1	▲ 12.2	6.6	2.3	3.8	1.5
	循環器系の疾患	18,981	18,435	18,901	18,906	18,867	0.3	▲ 2.9	2.5	0.0	▲ 0.2	17.1
	呼吸器系の疾患	14,281	9,077	9,854	11,387	14,905	▲ 4.7	▲ 36.4	8.6	15.6	30.9	13.5
	消化器系の疾患	5,727	5,349	5,609	5,598	5,629	▲ 0.4	▲ 6.6	4.9	▲ 0.2	0.6	5.1
	皮膚及び皮下組織の疾患	7,424	7,455	7,590	7,575	7,745	3.3	0.4	1.8	▲ 0.2	2.2	7.0
	筋骨格系及び結合組織の疾患	10,167	9,642	10,172	10,341	10,420	0.8	▲ 5.2	5.5	1.7	0.8	9.4
	腎尿路生殖器系の疾患	4,072	3,991	4,230	4,397	4,500	3.4	▲ 2.0	6.0	3.9	2.3	4.1
	妊娠、分娩及び産じょく	299	284	282	267	257	▲ 2.3	▲ 5.1	▲ 0.6	▲ 5.2	▲ 3.9	0.2
	周産期に発生した病態	108	102	107	107	108	▲ 3.0	▲ 5.5	4.2	0.0	0.8	0.1
	先天奇形、変形及び染色体異常	289	274	296	301	302	1.9	▲ 5.1	7.9	1.7	0.4	0.3
	症状、徴候及び異常臨床所見・異常検査所見で他に分類されないもの	1,841	1,685	2,018	2,127	2,151	1.3	▲ 8.5	19.8	5.4	1.1	2.0
	損傷、中毒及びその他の外因の影響	3,215	2,988	3,156	3,291	3,372	▲ 0.1	▲ 7.0	5.6	4.3	2.5	3.1
	特殊目的用コード	0	224	919	2,350	1,679	*	*	310.2	155.6	▲ 28.5	1.5
	不詳	2,230	1,917	1,868	1,883	1,824	▲ 9.9	▲ 14.0	▲ 2.6	0.8	▲ 3.1	1.7

【表Ⅴ-1-4】１日当たり医療費（疾病分類別）

	実数（千円）					対前年度比（%）				
	令和元年度	令和2年度	令和3年度	令和4年度	令和5年度	令和元年度	令和2年度	令和3年度	令和4年度	令和5年度
電算処理分 総数	15.4	16.3	16.5	16.9	17.1	3.3	5.7	1.6	2.2	0.9
感染症及び寄生虫症	11.5	12.6	13.2	13.6	13.4	0.5	10.0	4.9	2.6	▲ 1.0
新生物	43.6	45.8	46.6	48.0	50.1	4.3	5.1	1.8	3.0	4.3
血液及び造血器の疾患並びに免疫機構の障害	31.1	34.1	34.8	36.9	39.3	9.3	9.5	2.0	6.0	6.5
内分泌、栄養及び代謝疾患	13.3	13.6	13.6	13.8	14.1	1.8	2.4	0.2	1.7	1.9
精神及び行動の障害	12.1	12.2	12.2	12.4	12.3	0.4	0.9	▲ 0.1	1.6	▲ 0.7
神経系の疾患	16.9	17.3	17.6	18.1	18.6	2.2	2.4	1.7	3.0	2.7
眼及び付属器の疾患	10.4	10.7	10.9	11.2	11.6	4.1	2.1	2.6	2.4	3.5
耳及び乳様突起の疾患	7.1	7.3	7.5	7.5	7.6	2.5	3.7	2.1	0.2	1.5
循環器系の疾患	17.8	18.3	18.5	18.9	19.5	2.8	2.5	1.2	2.1	3.5
呼吸器系の疾患	9.9	11.7	12.2	12.4	11.6	4.1	17.5	4.8	1.6	▲ 6.9
消化器系の疾患	17.7	18.5	18.8	19.6	20.4	3.4	4.6	1.8	4.0	3.9
皮膚及び皮下組織の疾患	5.8	5.8	6.0	6.1	6.4	2.5	0.8	3.3	1.9	3.5
筋骨格系及び結合組織の疾患	9.6	10.0	10.1	10.3	10.8	4.0	3.8	0.8	2.1	4.6
腎尿路生殖器系の疾患	22.0	22.1	21.9	22.1	22.5	0.7	0.4	▲ 0.8	0.7	1.8
妊娠、分娩及び産じょく	24.9	25.8	26.5	27.7	28.7	1.8	3.6	2.7	4.6	3.4
周産期に発生した病態	51.4	54.7	53.9	54.4	55.0	3.6	6.4	▲ 1.4	0.9	1.1
先天奇形、変形及び染色体異常	33.8	34.4	33.7	33.8	35.1	0.6	1.9	▲ 2.0	0.3	3.9
症状、徴候及び異常臨床所見・異常検査所見で他に分類されないもの	13.4	14.0	14.0	14.3	14.3	2.9	4.8	▲ 0.2	2.2	▲ 0.1
損傷、中毒及びその他の外因の影響	20.5	21.5	21.7	22.1	22.8	3.5	4.7	1.1	1.7	3.4
特殊目的用コード	31.4	33.6	30.8	24.8	19.1	▲ 55.0	7.1	▲ 8.2	▲ 19.7	▲ 23.0
不詳	11.6	12.0	12.2	13.1	13.3	1.6	2.7	2.2	7.3	1.5

【表Ⅴ-1-5】1件当たり日数（疾病分類別）

	実数（日）					対前年度比（%）				
	令和元年度	令和2年度	令和3年度	令和4年度	令和5年度	令和元年度	令和2年度	令和3年度	令和4年度	令和5年度
電算処理分 総数	1.9	1.9	1.9	1.8	1.8	▲ 0.9	▲ 0.5	▲ 1.8	▲ 2.1	▲ 0.9
感染症及び寄生虫症	1.6	1.7	1.6	1.6	1.6	▲ 0.5	3.6	▲ 1.7	▲ 2.3	▲ 1.2
新生物	2.4	2.4	2.3	2.2	2.3	▲ 1.2	▲ 1.7	▲ 3.7	▲ 2.6	0.2
血液及び造血器の疾患並びに免疫機構の障害	1.9	1.9	1.9	1.8	1.8	▲ 0.8	▲ 0.8	▲ 2.3	▲ 1.4	0.3
内分泌、栄養及び代謝疾患	1.5	1.4	1.4	1.4	1.4	▲ 1.5	▲ 2.7	▲ 1.1	▲ 0.8	0.0
精神及び行動の障害	3.2	3.1	2.9	2.8	2.8	▲ 2.9	▲ 3.0	▲ 4.3	▲ 3.4	▲ 1.3
神経系の疾患	2.8	2.8	2.7	2.7	2.7	0.0	▲ 0.0	▲ 2.2	▲ 1.6	0.6
眼及び付属器の疾患	1.2	1.2	1.2	1.2	1.2	▲ 0.0	▲ 0.5	▲ 0.1	▲ 0.3	▲ 0.1
耳及び乳様突起の疾患	1.6	1.5	1.5	1.5	1.4	▲ 2.5	▲ 4.5	▲ 1.8	▲ 2.5	▲ 0.3
循環器系の疾患	1.8	1.7	1.7	1.7	1.7	▲ 1.3	▲ 2.4	▲ 1.3	▲ 1.1	0.2
呼吸器系の疾患	1.6	1.6	1.6	1.5	1.5	▲ 0.3	0.1	▲ 0.4	▲ 3.5	▲ 2.3
消化器系の疾患	1.7	1.7	1.7	1.7	1.7	▲ 1.1	▲ 1.3	▲ 1.9	▲ 1.1	▲ 0.0
皮膚及び皮下組織の疾患	1.3	1.3	1.3	1.3	1.3	▲ 0.8	▲ 1.6	0.0	▲ 0.4	0.0
筋骨格系及び結合組織の疾患	2.6	2.5	2.5	2.4	2.4	▲ 1.5	▲ 2.5	▲ 1.2	▲ 1.3	▲ 0.6
腎尿路生殖器系の疾患	2.6	2.6	2.5	2.4	2.4	▲ 0.7	0.1	▲ 3.2	▲ 1.9	▲ 1.3
妊娠、分娩及び産じょく	2.9	2.8	2.8	2.8	2.8	▲ 1.0	▲ 3.0	0.2	▲ 0.9	0.3
周産期に発生した病態	3.3	3.3	3.2	3.2	3.2	▲ 0.1	▲ 0.4	▲ 1.8	▲ 1.2	1.8
先天奇形、変形及び染色体異常	2.0	1.9	1.9	1.9	1.9	▲ 0.7	▲ 1.4	▲ 1.8	▲ 1.3	2.0
症状、徴候及び異常臨床所見・異常検査所見で他に分類されないもの	1.6	1.6	1.6	1.5	1.5	▲ 0.8	▲ 0.0	▲ 4.0	▲ 1.3	▲ 0.0
損傷、中毒及びその他の外因の影響	3.2	3.2	3.1	3.1	3.1	▲ 0.0	1.1	▲ 2.8	▲ 2.6	0.8
特殊目的用コード	1.9	1.6	1.6	1.5	1.4	▲ 70.1	▲ 16.8	▲ 2.4	▲ 6.6	▲ 7.3
不詳	2.1	2.1	2.0	2.0	2.0	▲ 1.6	▲ 1.4	▲ 1.8	▲ 1.6	▲ 1.1

【表Ⅴ-2-1】入院 医療費（疾病分類別）

		実数（億円）					対前年度比（%）					構成割合 令和5年度 (%)
		令和元年度	令和2年度	令和3年度	令和4年度	令和5年度	令和元年度	令和2年度	令和3年度	令和4年度	令和5年度	
電算処理分	総数	167,987	161,853	166,441	170,638	179,916	2.3	▲ 3.7	2.8	2.5	5.4	100.0
	感染症及び寄生虫症	2,425	2,325	2,428	2,487	2,727	1.2	▲ 4.2	4.4	2.4	9.7	1.5
	新生物	27,628	26,674	26,859	27,329	29,248	2.7	▲ 3.5	0.7	1.7	7.0	16.3
	血液及び造血器の疾患並びに免疫機構の障害	1,117	1,073	1,101	1,117	1,235	3.7	▲ 3.9	2.6	1.4	10.6	0.7
	内分泌、栄養及び代謝疾患	4,619	4,440	4,462	4,594	4,933	2.4	▲ 3.9	0.5	3.0	7.4	2.7
	精神及び行動の障害	14,478	14,235	14,051	14,089	14,011	▲ 0.4	▲ 1.7	▲ 1.3	0.3	▲ 0.6	7.8
	神経系の疾患	10,875	10,813	10,902	11,004	11,449	4.0	▲ 0.6	0.8	0.9	4.0	6.4
	眼及び付属器の疾患	2,577	2,202	2,262	2,330	2,475	3.4	▲ 14.5	2.7	3.0	6.2	1.4
	耳及び乳様突起の疾患	501	422	422	403	439	0.4	▲ 15.9	0.1	▲ 4.5	9.0	0.2
	循環器系の疾患	36,718	35,798	36,544	37,010	38,999	2.6	▲ 2.5	2.1	1.3	5.4	21.7
	呼吸器系の疾患	10,614	8,404	8,765	9,039	11,069	1.1	▲ 20.8	4.3	3.1	22.5	6.2
	消化器系の疾患	9,857	9,506	9,712	9,967	10,535	2.0	▲ 3.6	2.2	2.6	5.7	5.9
	皮膚及び皮下組織の疾患	1,275	1,245	1,252	1,296	1,457	3.6	▲ 2.4	0.6	3.5	12.4	0.8
	筋骨格系及び結合組織の疾患	12,148	11,683	12,254	12,785	13,848	4.8	▲ 3.8	4.9	4.3	8.3	7.7
	腎尿路生殖器系の疾患	7,126	7,018	7,089	7,185	7,665	4.4	▲ 1.5	1.0	1.4	6.7	4.3
	妊娠、分娩及び産じょく	1,928	1,837	1,880	1,850	1,855	▲ 1.1	▲ 4.7	2.4	▲ 1.6	0.3	1.0
	周産期に発生した病態	1,559	1,571	1,593	1,599	1,681	0.7	0.7	1.4	0.4	5.1	0.9
	先天奇形、変形及び染色体異常	1,330	1,248	1,277	1,278	1,379	1.2	▲ 6.2	2.3	0.1	7.9	0.8
	症状、徴候及び異常臨床所見・異常検査所見で他に分類されないもの	1,496	1,402	1,473	1,508	1,618	2.3	▲ 6.3	5.1	2.4	7.3	0.9
	損傷、中毒及びその他の外因の影響	17,209	17,046	17,555	18,075	19,438	3.7	▲ 0.9	3.0	3.0	7.5	10.8
	特殊目的用コード	0	782	2,533	3,800	2,035	173.4	*	223.7	50.1	▲ 46.5	1.1
	不詳	2,506	2,130	2,029	1,892	1,818	▲ 12.1	▲ 15.0	▲ 4.8	▲ 6.7	▲ 3.9	1.0

【表Ⅴ-2-2】入院 受診延日数（疾病分類別）

		実数（万日）					対前年度比（%）					構成割合 令和5年度 (%)
		令和元年度	令和2年度	令和3年度	令和4年度	令和5年度	令和元年度	令和2年度	令和3年度	令和4年度	令和5年度	
電算処理分	総数	45,076	42,344	41,988	41,294	42,967	▲ 0.1	▲ 6.1	▲ 0.8	▲ 1.7	4.1	100.0
	感染症及び寄生虫症	611	562	554	542	586	▲ 1.4	▲ 8.1	▲ 1.4	▲ 2.2	8.1	1.4
	新生物	4,596	4,205	4,060	3,904	4,066	▲ 0.1	▲ 8.5	▲ 3.4	▲ 3.8	4.1	9.5
	血液及び造血器の疾患並びに免疫機構の障害	246	228	225	218	233	0.8	▲ 7.2	▲ 1.2	▲ 3.1	6.6	0.5
	内分泌、栄養及び代謝疾患	1,495	1,391	1,353	1,340	1,421	▲ 0.4	▲ 7.0	▲ 2.7	▲ 1.0	6.1	3.3
	精神及び行動の障害	8,799	8,508	8,274	8,012	8,074	▲ 1.5	▲ 3.3	▲ 2.8	▲ 3.2	0.8	18.8
	神経系の疾患	4,407	4,367	4,358	4,288	4,438	3.1	▲ 0.9	▲ 0.2	▲ 1.6	3.5	10.3
	眼及び付属器の疾患	344	282	281	282	295	0.8	▲ 17.8	▲ 0.4	0.1	4.7	0.7
	耳及び乳様突起の疾患	91	76	71	65	71	▲ 2.3	▲ 16.9	▲ 5.7	▲ 8.5	9.2	0.2
	循環器系の疾患	7,893	7,531	7,428	7,237	7,394	▲ 0.2	▲ 4.6	▲ 1.4	▲ 2.6	2.2	17.2
	呼吸器系の疾患	2,925	2,265	2,270	2,245	2,695	▲ 0.6	▲ 22.6	0.2	▲ 1.1	20.0	6.3
	消化器系の疾患	2,097	1,947	1,923	1,880	1,960	▲ 0.3	▲ 7.1	▲ 1.2	▲ 2.3	4.3	4.6
	皮膚及び皮下組織の疾患	396	380	374	375	416	2.1	▲ 4.1	▲ 1.6	0.3	10.9	1.0
	筋骨格系及び結合組織の疾患	2,673	2,500	2,548	2,578	2,796	2.8	▲ 6.5	1.9	1.2	8.5	6.5
	腎尿路生殖器系の疾患	1,795	1,732	1,708	1,665	1,756	2.9	▲ 3.5	▲ 1.4	▲ 2.5	5.5	4.1
	妊娠、分娩及び産じょく	484	439	439	411	403	▲ 3.5	▲ 9.3	▲ 0.0	▲ 6.2	▲ 2.2	0.9
	周産期に発生した病態	248	238	239	236	244	▲ 2.6	▲ 4.2	0.8	▲ 1.3	3.3	0.6
	先天奇形、変形及び染色体異常	191	177	180	177	188	0.5	▲ 7.4	2.0	▲ 2.0	6.6	0.4
	症状、徴候及び異常臨床所見・異常検査所見で他に分類されないもの	539	501	510	503	535	0.3	▲ 7.2	1.8	▲ 1.3	6.4	1.2
	損傷、中毒及びその他の外因の影響	4,307	4,121	4,151	4,150	4,405	1.6	▲ 4.3	0.7	▲ 0.0	6.2	10.3
	特殊目的用コード	0	105	312	524	359	316.4	*	196.4	67.9	▲ 31.5	0.8
	不詳	940	791	730	662	633	▲ 13.6	▲ 15.8	▲ 7.7	▲ 9.2	▲ 4.4	1.5

【表Ⅴ-2-3】入院 件数（疾病分類別）

	実数（万件）					対前年度比（%）					構成割合 令和5年度 (%)
	令和元年度	令和2年度	令和3年度	令和4年度	令和5年度	令和元年度	令和2年度	令和3年度	令和4年度	令和5年度	
電算処理分 総数	2,941	2,704	2,734	2,725	2,855	▲ 0.2	▲ 8.1	1.1	▲ 0.3	4.8	100.0
感染症及び寄生虫症	53	46	47	46	50	▲ 2.2	▲ 13.8	1.4	▲ 1.2	9.5	1.8
新生物	402	374	376	371	385	1.0	▲ 7.1	0.5	▲ 1.2	3.7	13.5
血液及び造血器の疾患並びに免疫機構の障害	21	20	20	19	20	▲ 0.4	▲ 6.9	▲ 0.4	▲ 2.5	6.5	0.7
内分泌、栄養及び代謝疾患	100	91	90	89	96	▲ 0.6	▲ 8.8	▲ 2.0	▲ 0.2	7.5	3.4
精神及び行動の障害	323	311	302	294	297	▲ 1.7	▲ 3.8	▲ 2.7	▲ 2.7	1.1	10.4
神経系の疾患	200	191	191	189	199	2.4	▲ 4.1	0.0	▲ 1.1	4.9	7.0
眼及び付属器の疾患	76	62	64	66	69	1.6	▲ 17.9	2.4	3.2	4.7	2.4
耳及び乳様突起の疾患	15	12	12	11	12	▲ 1.2	▲ 17.7	▲ 4.5	▲ 7.5	11.4	0.4
循環器系の疾患	481	452	452	444	458	▲ 0.6	▲ 5.9	▲ 0.2	▲ 1.6	3.0	16.0
呼吸器系の疾患	218	151	157	157	199	▲ 1.6	▲ 30.7	3.8	0.0	27.0	7.0
消化器系の疾患	235	215	217	215	225	▲ 0.0	▲ 8.3	0.9	▲ 0.8	4.4	7.9
皮膚及び皮下組織の疾患	28	26	25	25	28	1.2	▲ 8.3	▲ 2.2	▲ 0.6	12.4	1.0
筋骨格系及び結合組織の疾患	168	156	160	163	177	2.2	▲ 7.2	2.8	2.0	8.4	6.2
腎尿路生殖器系の疾患	140	134	134	133	142	2.2	▲ 4.3	▲ 0.0	▲ 0.4	6.1	5.0
妊娠、分娩及び産じょく	71	68	68	65	63	▲ 1.9	▲ 4.8	0.5	▲ 4.8	▲ 2.9	2.2
周産期に発生した病態	29	29	29	29	30	▲ 3.9	▲ 3.0	1.4	0.2	2.3	1.0
先天奇形、変形及び染色体異常	16	15	15	15	16	▲ 0.3	▲ 9.8	4.7	▲ 0.6	4.9	0.6
症状、徴候及び異常臨床所見・異常検査所見で他に分類されないもの	39	34	35	35	37	▲ 1.4	▲ 11.0	3.1	▲ 1.3	6.5	1.3
損傷、中毒及びその他の外因の影響	276	263	266	269	287	1.0	▲ 4.7	1.3	0.9	6.7	10.0
特殊目的用コード	0	12	35	52	30	506.7	*	194.8	49.9	▲ 41.2	1.1
不詳	51	42	40	37	35	▲ 13.6	▲ 17.3	▲ 5.4	▲ 6.7	▲ 4.3	1.2

【表Ⅴ-2-4】入院 1日当たり医療費（疾病分類別）

		実数（千円）					対前年度比（%）				
		令和元年度	令和2年度	令和3年度	令和4年度	令和5年度	令和元年度	令和2年度	令和3年度	令和4年度	令和5年度
電算処理分	総数	37.3	38.2	39.6	41.3	41.9	2.4	2.6	3.7	4.2	1.3
	感染症及び寄生虫症	39.7	41.4	43.8	45.9	46.5	2.6	4.2	5.9	4.7	1.4
	新生物	60.1	63.4	66.2	70.0	71.9	2.8	5.5	4.3	5.8	2.8
	血液及び造血器の疾患並びに免疫機構の障害	45.4	47.0	48.8	51.1	53.1	2.9	3.5	3.8	4.7	3.8
	内分泌、栄養及び代謝疾患	30.9	31.9	33.0	34.3	34.7	2.8	3.3	3.2	4.1	1.2
	精神及び行動の障害	16.5	16.7	17.0	17.6	17.4	1.1	1.7	1.5	3.6	▲ 1.3
	神経系の疾患	24.7	24.8	25.0	25.7	25.8	0.8	0.3	1.0	2.6	0.5
	眼及び付属器の疾患	75.0	78.0	80.4	82.8	84.0	2.6	4.0	3.1	3.0	1.4
	耳及び乳様突起の疾患	55.2	55.8	59.3	61.8	61.7	2.8	1.2	6.2	4.3	▲ 0.2
	循環器系の疾患	46.5	47.5	49.2	51.1	52.7	2.8	2.2	3.5	4.0	3.1
	呼吸器系の疾患	36.3	37.1	38.6	40.3	41.1	1.7	2.3	4.1	4.3	2.0
	消化器系の疾患	47.0	48.8	50.5	53.0	53.8	2.3	3.9	3.5	5.0	1.4
	皮膚及び皮下組織の疾患	32.2	32.8	33.5	34.6	35.1	1.4	1.8	2.2	3.2	1.4
	筋骨格系及び結合組織の疾患	45.4	46.7	48.1	49.6	49.5	1.9	2.8	2.9	3.1	▲ 0.1
	腎尿路生殖器系の疾患	39.7	40.5	41.5	43.2	43.6	1.5	2.1	2.5	4.0	1.1
	妊娠、分娩及び産じょく	39.9	41.9	42.9	45.0	46.1	2.5	5.1	2.4	4.9	2.5
	周産期に発生した病態	62.9	66.1	66.6	67.7	68.9	3.4	5.1	0.6	1.7	1.8
	先天奇形、変形及び染色体異常	69.6	70.5	70.8	72.3	73.2	0.7	1.3	0.4	2.2	1.3
	症状、徴候及び異常臨床所見・異常検査所見で他に分類されないもの	27.7	28.0	28.9	30.0	30.2	2.0	0.9	3.2	3.8	0.9
	損傷、中毒及びその他の外因の影響	40.0	41.4	42.3	43.6	44.1	2.0	3.5	2.2	3.0	1.3
	特殊目的用コード	49.5	74.4	81.2	72.6	56.7	▲ 34.3	50.2	9.2	▲ 10.6	▲ 21.8
	不詳	26.7	26.9	27.8	28.6	28.7	1.8	1.0	3.2	2.8	0.5

【表Ⅴ-2-5】入院 1件当たり日数（疾病分類別）

		実数（日）					対前年度比（%）				
		令和元年度	令和2年度	令和3年度	令和4年度	令和5年度	令和元年度	令和2年度	令和3年度	令和4年度	令和5年度
電算処理分	総数	15.3	15.7	15.4	15.2	15.0	0.1	2.2	▲ 1.9	▲ 1.3	▲ 0.7
	感染症及び寄生虫症	11.4	12.2	11.9	11.8	11.6	0.8	6.7	▲ 2.7	▲ 0.9	▲ 1.3
	新生物	11.4	11.3	10.8	10.5	10.6	▲ 1.0	▲ 1.5	▲ 3.9	▲ 2.6	0.4
	血液及び造血器の疾患並びに免疫機構の障害	11.6	11.6	11.5	11.4	11.4	1.2	▲ 0.4	▲ 0.8	▲ 0.7	0.1
	内分泌、栄養及び代謝疾患	14.9	15.2	15.1	15.0	14.8	0.2	2.0	▲ 0.7	▲ 0.8	▲ 1.3
	精神及び行動の障害	27.3	27.4	27.4	27.2	27.1	0.2	0.5	▲ 0.1	▲ 0.5	▲ 0.3
	神経系の疾患	22.1	22.8	22.8	22.7	22.4	0.7	3.4	▲ 0.3	▲ 0.5	▲ 1.3
	眼及び付属器の疾患	4.5	4.6	4.4	4.3	4.3	▲ 0.7	0.1	▲ 2.7	▲ 3.1	0.1
	耳及び乳様突起の疾患	6.1	6.2	6.1	6.0	5.9	▲ 1.1	1.0	▲ 1.2	▲ 1.1	▲ 2.0
	循環器系の疾患	16.4	16.6	16.5	16.3	16.2	0.4	1.4	▲ 1.2	▲ 1.0	▲ 0.8
	呼吸器系の疾患	13.4	15.0	14.5	14.3	13.5	1.1	11.7	▲ 3.5	▲ 1.1	▲ 5.5
	消化器系の疾患	8.9	9.0	8.9	8.7	8.7	▲ 0.3	1.3	▲ 2.1	▲ 1.4	▲ 0.1
	皮膚及び皮下組織の疾患	14.2	14.8	14.9	15.1	14.9	0.9	4.5	0.6	0.9	▲ 1.4
	筋骨格系及び結合組織の疾患	15.9	16.0	15.9	15.8	15.8	0.6	0.8	▲ 0.8	▲ 0.8	0.0
	腎尿路生殖器系の疾患	12.8	12.9	12.8	12.5	12.4	0.7	0.8	▲ 1.4	▲ 2.1	▲ 0.6
	妊娠、分娩及び産じょく	6.8	6.5	6.4	6.3	6.4	▲ 1.6	▲ 4.7	▲ 0.5	▲ 1.4	0.7
	周産期に発生した病態	8.4	8.3	8.3	8.1	8.2	1.4	▲ 1.2	▲ 0.7	▲ 1.6	1.0
	先天奇形、変形及び染色体異常	11.9	12.2	11.9	11.7	11.9	0.8	2.6	▲ 2.6	▲ 1.5	1.6
	症状、徴候及び異常臨床所見・異常検査所見で他に分類されないもの	14.0	14.6	14.4	14.4	14.4	1.7	4.4	▲ 1.2	▲ 0.0	▲ 0.1
	損傷、中毒及びその他の外因の影響	15.6	15.7	15.6	15.4	15.4	0.6	0.4	▲ 0.6	▲ 0.9	▲ 0.5
	特殊目的用コード	10.1	9.0	9.0	10.1	11.8	▲ 31.4	▲ 10.9	0.5	12.0	16.5
	不詳	18.5	18.9	18.4	17.9	17.9	▲ 0.0	1.8	▲ 2.4	▲ 2.7	▲ 0.1

【表Ⅴ-2-6】入院 推計新規入院件数（疾病分類別）

		実数（万件）					対前年度比（%）					構成割合 令和5年度 (%)
		令和元年度	令和2年度	令和3年度	令和4年度	令和5年度	令和元年度	令和2年度	令和3年度	令和4年度	令和5年度	
電算処理分	総数	1,513.2	1,355.9	1,399.4	1,414.2	1,495.4	▲ 0.1	▲ 10.4	3.2	1.1	5.7	100.0
	感染症及び寄生虫症	34.5	28.5	29.4	29.2	32.3	▲ 2.5	▲ 17.4	3.2	▲ 0.7	10.6	2.2
	新生物	260.0	243.5	250.3	250.8	259.7	1.8	▲ 6.4	2.8	0.2	3.6	17.4
	血液及び造血器の疾患並びに免疫機構の障害	13.5	12.6	12.6	12.4	13.2	▲ 1.0	▲ 6.8	0.1	▲ 2.1	6.6	0.9
	内分泌、栄養及び代謝疾患	53.0	47.3	46.7	46.9	51.3	▲ 0.5	▲ 10.7	▲ 1.3	0.6	9.2	3.4
	精神及び行動の障害	35.5	32.0	31.5	31.9	33.8	▲ 0.8	▲ 9.8	▲ 1.8	1.3	6.1	2.3
	神経系の疾患	57.0	49.5	49.9	50.0	54.8	1.3	▲ 13.3	0.8	0.2	9.8	3.7
	眼及び付属器の疾患	66.5	54.6	56.1	58.3	61.0	1.7	▲ 17.9	2.9	3.8	4.7	4.1
	耳及び乳様突起の疾患	12.3	10.1	9.7	9.0	10.1	▲ 0.9	▲ 18.0	▲ 4.2	▲ 7.2	12.0	0.7
	循環器系の疾患	229.2	211.7	214.4	213.3	222.5	▲ 0.8	▲ 7.6	1.2	▲ 0.5	4.3	14.9
	呼吸器系の疾患	126.1	79.2	85.0	85.8	114.5	▲ 2.2	▲ 37.2	7.3	1.0	33.4	7.7
	消化器系の疾患	171.7	156.4	159.1	158.7	165.9	0.2	▲ 8.9	1.7	▲ 0.2	4.5	11.1
	皮膚及び皮下組織の疾患	15.4	13.5	13.2	13.0	14.8	0.7	▲ 12.1	▲ 2.7	▲ 1.5	14.2	1.0
	筋骨格系及び結合組織の疾患	83.2	76.3	79.1	81.4	88.5	1.9	▲ 8.3	3.7	2.9	8.8	5.9
	腎尿路生殖器系の疾患	83.8	79.6	80.4	81.4	86.9	1.9	▲ 5.0	1.0	1.1	6.8	5.8
	妊娠、分娩及び産じょく	57.4	55.4	55.7	53.2	51.6	▲ 1.4	▲ 3.6	0.6	▲ 4.5	▲ 3.0	3.5
	周産期に発生した病態	22.0	21.4	21.8	22.0	22.4	▲ 4.3	▲ 2.7	1.7	0.8	2.0	1.5
	先天奇形、変形及び染色体異常	10.2	9.0	9.6	9.6	10.0	▲ 0.6	▲ 11.4	6.5	0.4	4.0	0.7
	症状、徴候及び異常臨床所見・異常検査所見で他に分類されないもの	21.6	18.5	19.3	19.0	20.3	▲ 2.5	▲ 14.5	4.2	▲ 1.3	6.8	1.4
	損傷、中毒及びその他の外因の影響	139.4	131.8	134.3	136.9	147.3	0.6	▲ 5.5	1.9	1.9	7.6	9.8
	特殊目的用コード	0.0	8.6	25.2	35.8	19.4	684.9	*	194.2	42.3	▲ 46.0	1.3
	不詳	20.6	16.5	16.2	15.7	15.1	▲ 13.2	▲ 19.9	▲ 1.7	▲ 2.9	▲ 3.8	1.0

【表Ⅴ-2-7】入院 推計平均在院日数（疾病分類別）

		実数（日）					対前年度比（%）				
		令和元年度	令和2年度	令和3年度	令和4年度	令和5年度	令和元年度	令和2年度	令和3年度	令和4年度	令和5年度
電算処理分	総数	29.8	31.2	30.0	29.2	28.7	0.0	4.8	▲ 3.9	▲ 2.7	▲ 1.6
	感染症及び寄生虫症	17.7	19.7	18.8	18.6	18.1	1.1	11.3	▲ 4.5	▲ 1.5	▲ 2.2
	新生物	17.7	17.3	16.2	15.6	15.7	▲ 1.8	▲ 2.3	▲ 6.1	▲ 4.0	0.5
	血液及び造血器の疾患並びに免疫機構の障害	18.2	18.1	17.9	17.7	17.7	1.8	▲ 0.5	▲ 1.3	▲ 1.1	▲ 0.1
	内分泌、栄養及び代謝疾患	28.2	29.4	29.0	28.5	27.7	0.1	4.2	▲ 1.4	▲ 1.6	▲ 2.9
	精神及び行動の障害	247.7	265.5	263.0	251.4	238.8	▲ 0.7	7.2	▲ 0.9	▲ 4.4	▲ 5.0
	神経系の疾患	77.3	88.3	87.4	85.8	80.9	1.8	14.3	▲ 1.0	▲ 1.8	▲ 5.7
	眼及び付属器の疾患	5.2	5.2	5.0	4.8	4.8	▲ 0.9	0.1	▲ 3.2	▲ 3.6	0.0
	耳及び乳様突起の疾患	7.4	7.5	7.4	7.3	7.1	▲ 1.5	1.3	▲ 1.5	▲ 1.3	▲ 2.6
	循環器系の疾患	34.4	35.6	34.7	33.9	33.2	0.6	3.3	▲ 2.6	▲ 2.1	▲ 2.1
	呼吸器系の疾患	23.2	28.6	26.7	26.2	23.5	1.7	23.3	▲ 6.6	▲ 2.0	▲ 10.0
	消化器系の疾患	12.2	12.5	12.1	11.8	11.8	▲ 0.5	1.9	▲ 2.9	▲ 2.0	▲ 0.2
	皮膚及び皮下組織の疾患	25.7	28.0	28.4	28.9	28.0	1.4	9.0	1.2	1.8	▲ 2.9
	筋骨格系及び結合組織の疾患	32.1	32.8	32.2	31.7	31.6	0.9	2.0	▲ 1.7	▲ 1.6	▲ 0.3
	腎尿路生殖器系の疾患	21.4	21.8	21.2	20.5	20.2	1.0	1.6	▲ 2.4	▲ 3.6	▲ 1.2
	妊娠、分娩及び産じょく	8.4	7.9	7.9	7.7	7.8	▲ 2.1	▲ 6.0	▲ 0.6	▲ 1.8	0.9
	周産期に発生した病態	11.3	11.1	11.0	10.7	10.9	1.8	▲ 1.5	▲ 0.9	▲ 2.1	1.2
	先天奇形、変形及び染色体異常	18.8	19.7	18.8	18.4	18.8	1.1	4.5	▲ 4.2	▲ 2.4	2.5
	症状、徴候及び異常臨床所見・異常検査所見で他に分類されないもの	24.9	27.1	26.4	26.4	26.3	2.9	8.6	▲ 2.3	▲ 0.1	▲ 0.5
	損傷、中毒及びその他の外因の影響	30.9	31.3	30.9	30.3	29.9	1.0	1.2	▲ 1.2	▲ 1.9	▲ 1.3
	特殊目的用コード	14.5	12.3	12.4	14.6	18.5	▲ 47.0	▲ 15.4	0.8	17.9	26.7
	不詳	45.7	48.0	45.1	42.1	41.9	▲ 0.5	5.1	▲ 6.2	▲ 6.5	▲ 0.6

【表Ⅴ-3-1】入院外 医療費（疾病分類別）

	実数（億円）					対前年度比（%）					構成割合 令和5年度 (%)
	令和元年度	令和2年度	令和3年度	令和4年度	令和5年度	令和元年度	令和2年度	令和3年度	令和4年度	令和5年度	
電算処理分 総数	145,506	139,219	149,813	159,053	162,073	2.2	▲ 4.3	7.6	6.2	1.9	100.0
感染症及び寄生虫症	3,676	3,127	3,437	3,608	3,636	▲ 4.3	▲ 14.9	9.9	5.0	0.8	2.2
新生物	17,939	18,259	19,634	20,436	21,549	9.3	1.8	7.5	4.1	5.4	13.3
血液及び造血器の疾患並びに免疫機構の障害	1,734	1,773	1,900	2,028	2,203	12.5	2.3	7.2	6.7	8.6	1.4
内分泌、栄養及び代謝疾患	15,397	15,222	15,901	16,152	16,415	2.2	▲ 1.1	4.5	1.6	1.6	10.1
精神及び行動の障害	5,871	5,752	6,005	6,075	6,236	1.8	▲ 2.0	4.4	1.2	2.7	3.8
神経系の疾患	4,733	4,804	5,275	5,617	6,007	4.7	1.5	9.8	6.5	6.9	3.7
眼及び付属器の疾患	8,725	8,440	8,957	9,462	9,774	2.7	▲ 3.3	6.1	5.6	3.3	6.0
耳及び乳様突起の疾患	1,348	1,187	1,297	1,315	1,365	▲ 0.5	▲ 12.0	9.3	1.4	3.8	0.8
循環器系の疾患	22,867	22,092	22,767	22,870	22,946	0.4	▲ 3.4	3.1	0.5	0.3	14.2
呼吸器系の疾患	11,769	8,320	10,194	12,451	14,510	▲ 3.0	▲ 29.3	22.5	22.1	16.5	9.0
消化器系の疾患	7,711	7,426	8,025	8,235	8,482	1.6	▲ 3.7	8.1	2.6	3.0	5.2
皮膚及び皮下組織の疾患	4,506	4,518	4,808	4,846	5,044	5.4	0.3	6.4	0.8	4.1	3.1
筋骨格系及び結合組織の疾患	12,997	12,444	13,092	13,190	13,378	1.9	▲ 4.3	5.2	0.8	1.4	8.3
腎尿路生殖器系の疾患	15,784	15,566	15,902	16,428	16,621	2.9	▲ 1.4	2.2	3.3	1.2	10.3
妊娠、分娩及び産じょく	213	205	207	200	188	▲ 5.1	▲ 3.6	1.0	▲ 3.6	▲ 6.0	0.1
周産期に発生した病態	279	270	266	255	242	▲ 1.0	▲ 3.0	▲ 1.7	▲ 4.1	▲ 4.9	0.1
先天奇形、変形及び染色体異常	598	591	631	641	662	3.2	▲ 1.1	6.8	1.5	3.3	0.4
症状、徴候及び異常臨床所見・異常検査所見で他に分類されないもの	2,535	2,462	2,960	3,202	3,140	4.0	▲ 2.9	20.2	8.2	▲ 2.0	1.9
損傷、中毒及びその他の外因の影響	3,906	3,730	4,005	4,210	4,351	1.6	▲ 4.5	7.4	5.1	3.4	2.7
特殊目的用コード	0	438	1,954	4,803	2,353	*	*	346.4	145.9	▲ 51.0	1.5
不詳	2,921	2,595	2,596	3,031	2,972	▲ 7.9	▲ 11.2	0.0	16.8	▲ 1.9	1.8

【表Ⅴ-3-2】入院外 受診延日数（疾病分類別）

		実数（万日）					対前年度比（%）					構成割合 令和5年度 (%)
		令和元年度	令和2年度	令和3年度	令和4年度	令和5年度	令和元年度	令和2年度	令和3年度	令和4年度	令和5年度	
電算処理分	総数	158,459	142,557	149,245	153,843	157,583	▲ 1.2	▲ 10.0	4.7	3.1	2.4	100.0
	感染症及び寄生虫症	4,714	3,764	3,883	3,952	4,153	▲ 2.8	▲ 20.2	3.2	1.8	5.1	2.6
	新生物	5,865	5,611	5,917	6,044	6,079	1.6	▲ 4.3	5.5	2.1	0.6	3.9
	血液及び造血器の疾患並びに免疫機構の障害	670	606	637	635	643	▲ 0.8	▲ 9.5	5.1	▲ 0.4	1.3	0.4
	内分泌、栄養及び代謝疾患	13,584	13,071	13,600	13,643	13,710	0.5	▲ 3.8	4.0	0.3	0.5	8.7
	精神及び行動の障害	8,065	7,909	8,219	8,306	8,434	1.4	▲ 1.9	3.9	1.1	1.5	5.4
	神経系の疾患	4,843	4,668	4,846	4,895	4,952	0.9	▲ 3.6	3.8	1.0	1.2	3.1
	眼及び付属器の疾患	10,479	9,696	9,968	10,242	10,272	▲ 1.2	▲ 7.5	2.8	2.7	0.3	6.5
	耳及び乳様突起の疾患	2,522	2,116	2,224	2,224	2,298	▲ 2.7	▲ 16.1	5.1	▲ 0.0	3.4	1.5
	循環器系の疾患	25,542	24,157	24,646	24,481	24,323	▲ 1.3	▲ 5.4	2.0	▲ 0.7	▲ 0.6	15.4
	呼吸器系の疾患	19,625	12,077	13,243	15,053	19,423	▲ 5.5	▲ 38.5	9.7	13.7	29.0	12.3
	消化器系の疾患	7,834	7,204	7,490	7,409	7,379	▲ 1.9	▲ 8.0	4.0	▲ 1.1	▲ 0.4	4.7
	皮膚及び皮下組織の疾患	9,602	9,504	9,691	9,634	9,817	2.4	▲ 1.0	2.0	▲ 0.6	1.9	6.2
	筋骨格系及び結合組織の疾患	23,452	21,650	22,627	22,692	22,523	▲ 1.0	▲ 7.7	4.5	0.3	▲ 0.7	14.3
	腎尿路生殖器系の疾患	8,624	8,493	8,783	9,038	9,053	2.5	▲ 1.5	3.4	2.9	0.2	5.7
	妊娠、分娩及び産じょく	376	353	349	328	310	▲ 2.9	▲ 6.1	▲ 1.1	▲ 6.0	▲ 5.5	0.2
	周産期に発生した病態	110	99	105	104	106	▲ 4.1	▲ 9.8	6.4	▲ 0.8	1.2	0.1
	先天奇形、変形及び染色体異常	379	357	385	391	392	1.5	▲ 5.9	7.9	1.4	0.5	0.2
	症状、徴候及び異常臨床所見・異常検査所見で他に分類されないもの	2,470	2,252	2,655	2,789	2,793	0.5	▲ 8.8	17.9	5.0	0.2	1.8
	損傷、中毒及びその他の外因の影響	5,985	5,553	5,783	5,945	6,019	▲ 1.4	▲ 7.2	4.1	2.8	1.2	3.8
	特殊目的用コード	0	258	1,144	2,952	1,944	*	*	343.0	158.2	▲ 34.1	1.2
	不詳	3,719	3,157	3,050	3,086	2,961	▲ 10.7	▲ 15.1	▲ 3.4	1.2	▲ 4.1	1.9

【表Ⅴ-3-3】入院外 件数（疾病分類別）

		実数（万件）					対前年度比（%）					構成割合 令和5年度 (%)
		令和元年度	令和2年度	令和3年度	令和4年度	令和5年度	令和元年度	令和2年度	令和3年度	令和4年度	令和5年度	
電算処理分	総数	103,200	94,212	99,316	103,631	107,421	▲ 0.1	▲ 8.7	5.4	4.3	3.7	100.0
	感染症及び寄生虫症	3,265	2,556	2,670	2,770	2,954	▲ 2.1	▲ 21.7	4.5	3.8	6.6	2.8
	新生物	3,885	3,718	3,945	4,051	4,116	2.3	▲ 4.3	6.1	2.7	1.6	3.8
	血液及び造血器の疾患並びに免疫機構の障害	456	419	445	447	456	0.4	▲ 8.2	6.2	0.5	2.1	0.4
	内分泌、栄養及び代謝疾患	10,046	9,905	10,365	10,472	10,568	2.0	▲ 1.4	4.6	1.0	0.9	9.8
	精神及び行動の障害	5,026	5,057	5,330	5,473	5,614	3.2	0.6	5.4	2.7	2.6	5.2
	神経系の疾患	3,144	3,075	3,211	3,260	3,309	1.9	▲ 2.2	4.4	1.5	1.5	3.1
	眼及び付属器の疾患	8,868	8,224	8,455	8,705	8,750	▲ 1.2	▲ 7.3	2.8	3.0	0.5	8.1
	耳及び乳様突起の疾患	1,628	1,431	1,527	1,563	1,622	▲ 0.1	▲ 12.1	6.7	2.3	3.8	1.5
	循環器系の疾患	18,500	17,983	18,449	18,462	18,409	0.3	▲ 2.8	2.6	0.1	▲ 0.3	17.1
	呼吸器系の疾患	14,063	8,926	9,697	11,230	14,706	▲ 4.7	▲ 36.5	8.6	15.8	31.0	13.7
	消化器系の疾患	5,492	5,134	5,392	5,383	5,404	▲ 0.4	▲ 6.5	5.0	▲ 0.2	0.4	5.0
	皮膚及び皮下組織の疾患	7,396	7,430	7,565	7,551	7,717	3.3	0.5	1.8	▲ 0.2	2.2	7.2
	筋骨格系及び結合組織の疾患	9,999	9,486	10,012	10,177	10,243	0.8	▲ 5.1	5.5	1.7	0.6	9.5
	腎尿路生殖器系の疾患	3,932	3,857	4,096	4,264	4,358	3.4	▲ 1.9	6.2	4.1	2.2	4.1
	妊娠、分娩及び産じょく	227	216	214	202	194	▲ 2.4	▲ 5.1	▲ 1.0	▲ 5.3	▲ 4.2	0.2
	周産期に発生した病態	79	74	78	78	78	▲ 2.7	▲ 6.4	5.3	▲ 0.0	0.2	0.1
	先天奇形、変形及び染色体異常	273	260	281	285	286	2.1	▲ 4.8	8.0	1.8	0.2	0.3
	症状、徴候及び異常臨床所見・異常検査所見で他に分類されないもの	1,803	1,651	1,983	2,092	2,114	1.4	▲ 8.4	20.1	5.5	1.0	2.0
	損傷、中毒及びその他の外因の影響	2,939	2,725	2,889	3,022	3,085	▲ 0.2	▲ 7.3	6.0	4.6	2.1	2.9
	特殊目的用コード	0	212	885	2,298	1,649	*	*	316.6	159.7	▲ 28.2	1.5
	不詳	2,179	1,875	1,828	1,846	1,789	▲ 9.8	▲ 14.0	▲ 2.5	1.0	▲ 3.1	1.7

【表Ⅴ-3-4】入院外 1日当たり医療費（疾病分類別）

		実数（千円）					対前年度比（%）				
		令和元年度	令和2年度	令和3年度	令和4年度	令和5年度	令和元年度	令和2年度	令和3年度	令和4年度	令和5年度
電算処理分	総数	9.2	9.8	10.0	10.3	10.3	3.5	6.4	2.8	3.0	▲ 0.5
	感染症及び寄生虫症	7.8	8.3	8.9	9.1	8.8	▲ 1.6	6.5	6.5	3.1	▲ 4.1
	新生物	30.6	32.5	33.2	33.8	35.4	7.6	6.4	2.0	1.9	4.8
	血液及び造血器の疾患並びに免疫機構の障害	25.9	29.2	29.8	31.9	34.2	13.4	13.0	1.9	7.2	7.2
	内分泌、栄養及び代謝疾患	11.3	11.6	11.7	11.8	12.0	1.7	2.7	0.4	1.3	1.1
	精神及び行動の障害	7.3	7.3	7.3	7.3	7.4	0.3	▲ 0.1	0.5	0.1	1.1
	神経系の疾患	9.8	10.3	10.9	11.5	12.1	3.8	5.3	5.8	5.4	5.7
	眼及び付属器の疾患	8.3	8.7	9.0	9.2	9.5	4.0	4.5	3.2	2.8	3.0
	耳及び乳様突起の疾患	5.3	5.6	5.8	5.9	5.9	2.3	4.9	4.0	1.4	0.5
	循環器系の疾患	9.0	9.1	9.2	9.3	9.4	1.7	2.2	1.0	1.1	1.0
	呼吸器系の疾患	6.0	6.9	7.7	8.3	7.5	2.7	14.9	11.7	7.4	▲ 9.7
	消化器系の疾患	9.8	10.3	10.7	11.1	11.5	3.5	4.7	3.9	3.7	3.4
	皮膚及び皮下組織の疾患	4.7	4.8	5.0	5.0	5.1	2.9	1.3	4.4	1.4	2.1
	筋骨格系及び結合組織の疾患	5.5	5.7	5.8	5.8	5.9	3.0	3.7	0.7	0.5	2.2
	腎尿路生殖器系の疾患	18.3	18.3	18.1	18.2	18.4	0.3	0.1	▲ 1.2	0.4	1.0
	妊娠、分娩及び産じょく	5.7	5.8	5.9	6.1	6.1	▲ 2.2	2.7	2.1	2.5	▲ 0.6
	周産期に発生した病態	25.4	27.3	25.2	24.4	23.0	3.2	7.4	▲ 7.6	▲ 3.3	▲ 6.0
	先天奇形、変形及び染色体異常	15.8	16.5	16.4	16.4	16.9	1.7	5.1	▲ 1.0	0.1	2.9
	症状、徴候及び異常臨床所見・異常検査所見で他に分類されないもの	10.3	10.9	11.1	11.5	11.2	3.5	6.5	2.0	3.0	▲ 2.1
	損傷、中毒及びその他の外因の影響	6.5	6.7	6.9	7.1	7.2	3.1	2.9	3.1	2.3	2.1
	特殊目的用コード	14.7	17.0	17.1	16.3	12.1	▲ 55.3	15.1	0.8	▲ 4.8	▲ 25.6
	不詳	7.9	8.2	8.5	9.8	10.0	3.2	4.7	3.6	15.4	2.2

【表Ⅴ-3-5】入院外 1件当たり日数（疾病分類別）

		実数（日）					対前年度比（%）				
		令和元年度	令和2年度	令和3年度	令和4年度	令和5年度	令和元年度	令和2年度	令和3年度	令和4年度	令和5年度
電算処理分	総数	1.5	1.5	1.5	1.5	1.5	▲ 1.1	▲ 1.5	▲ 0.7	▲ 1.2	▲ 1.2
	感染症及び寄生虫症	1.4	1.5	1.5	1.4	1.4	▲ 0.7	2.0	▲ 1.2	▲ 1.9	▲ 1.5
	新生物	1.5	1.5	1.5	1.5	1.5	▲ 0.6	▲ 0.0	▲ 0.6	▲ 0.5	▲ 1.0
	血液及び造血器の疾患並びに免疫機構の障害	1.5	1.4	1.4	1.4	1.4	▲ 1.2	▲ 1.4	▲ 1.0	▲ 0.9	▲ 0.8
	内分泌、栄養及び代謝疾患	1.4	1.3	1.3	1.3	1.3	▲ 1.4	▲ 2.4	▲ 0.6	▲ 0.7	▲ 0.4
	精神及び行動の障害	1.6	1.6	1.5	1.5	1.5	▲ 1.7	▲ 2.5	▲ 1.4	▲ 1.6	▲ 1.0
	神経系の疾患	1.5	1.5	1.5	1.5	1.5	▲ 1.0	▲ 1.4	▲ 0.6	▲ 0.5	▲ 0.3
	眼及び付属器の疾患	1.2	1.2	1.2	1.2	1.2	▲ 0.1	▲ 0.2	▲ 0.0	▲ 0.2	▲ 0.2
	耳及び乳様突起の疾患	1.5	1.5	1.5	1.4	1.4	▲ 2.5	▲ 4.5	▲ 1.5	▲ 2.3	▲ 0.4
	循環器系の疾患	1.4	1.3	1.3	1.3	1.3	▲ 1.6	▲ 2.7	▲ 0.6	▲ 0.7	▲ 0.4
	呼吸器系の疾患	1.4	1.4	1.4	1.3	1.3	▲ 0.9	▲ 3.0	0.9	▲ 1.8	▲ 1.5
	消化器系の疾患	1.4	1.4	1.4	1.4	1.4	▲ 1.4	▲ 1.6	▲ 1.0	▲ 0.9	▲ 0.8
	皮膚及び皮下組織の疾患	1.3	1.3	1.3	1.3	1.3	▲ 0.8	▲ 1.5	0.1	▲ 0.4	▲ 0.3
	筋骨格系及び結合組織の疾患	2.3	2.3	2.3	2.2	2.2	▲ 1.8	▲ 2.7	▲ 1.0	▲ 1.3	▲ 1.4
	腎尿路生殖器系の疾患	2.2	2.2	2.1	2.1	2.1	▲ 0.8	0.4	▲ 2.6	▲ 1.1	▲ 2.0
	妊娠、分娩及び産じょく	1.7	1.6	1.6	1.6	1.6	▲ 0.5	▲ 1.0	▲ 0.1	▲ 0.7	▲ 1.3
	周産期に発生した病態	1.4	1.3	1.4	1.3	1.4	▲ 1.5	▲ 3.6	1.0	▲ 0.8	0.9
	先天奇形、変形及び染色体異常	1.4	1.4	1.4	1.4	1.4	▲ 0.5	▲ 1.1	▲ 0.1	▲ 0.4	0.3
	症状、徴候及び異常臨床所見・異常検査所見で他に分類されないもの	1.4	1.4	1.3	1.3	1.3	▲ 0.8	▲ 0.4	▲ 1.9	▲ 0.5	▲ 0.9
	損傷、中毒及びその他の外因の影響	2.0	2.0	2.0	2.0	2.0	▲ 1.2	0.0	▲ 1.8	▲ 1.7	▲ 0.8
	特殊目的用コード	1.1	1.2	1.3	1.3	1.2	▲ 20.9	8.4	6.3	▲ 0.6	▲ 8.2
	不詳	1.7	1.7	1.7	1.7	1.7	▲ 1.0	▲ 1.3	▲ 0.9	0.2	▲ 1.0

【表Ⅵ-1】医療費（診療内容別）

		実数（億円）					対前年度比（%）					構成割合 令和5年度 (%)
		令和元年度	令和2年度	令和3年度	令和4年度	令和5年度	令和元年度	令和2年度	令和3年度	令和4年度	令和5年度	
電算処理分	総数	313,493	301,073	316,254	329,691	341,989	2.3	▲ 4.0	5.0	4.2	3.7	100.0
	初診	7,993	6,082	6,708	7,540	8,337	▲ 2.9	▲ 23.9	10.3	12.4	10.6	2.4
	再診	12,631	11,614	12,489	12,365	12,456	▲ 0.2	▲ 8.0	7.5	▲ 1.0	0.7	3.6
	医学管理	13,277	13,132	15,187	17,533	16,399	0.3	▲ 1.1	15.7	15.4	▲ 6.5	4.8
	在宅	9,019	9,651	10,353	10,914	11,489	4.9	7.0	7.3	5.4	5.3	3.4
	投薬	1,817	1,674	1,659	1,652	1,627	▲ 4.3	▲ 7.9	▲ 0.9	▲ 0.4	▲ 1.5	0.5
	注射	1,369	1,278	1,292	1,086	1,092	▲ 1.4	▲ 6.7	1.1	▲ 16.0	0.5	0.3
	処置	15,059	14,564	14,636	14,497	14,765	1.9	▲ 3.3	0.5	▲ 0.9	1.8	4.3
	手術・麻酔	24,098	22,723	23,663	25,235	26,754	2.9	▲ 5.7	4.1	6.6	6.0	7.8
	検査・病理診断	28,934	27,832	32,022	34,019	34,125	0.6	▲ 3.8	15.1	6.2	0.3	10.0
	画像診断	10,940	10,334	10,869	11,124	11,432	1.0	▲ 5.5	5.2	2.3	2.8	3.3
	処方箋料	7,005	6,479	6,768	7,070	7,519	0.6	▲ 7.5	4.5	4.5	6.3	2.2
	リハビリテーション	10,704	10,926	11,151	10,975	11,829	2.3	2.1	2.1	▲ 1.6	7.8	3.5
	精神科専門療法	4,189	4,083	4,189	4,157	4,312	1.4	▲ 2.5	2.6	▲ 0.8	3.7	1.3
	放射線治療	1,359	1,373	1,413	1,515	1,574	6.4	1.1	2.9	7.2	3.9	0.5
	入院基本料、特定入院料等	59,041	58,302	61,167	63,877	65,201	3.1	▲ 1.3	4.9	4.4	2.1	19.1
	DPC包括部分	46,852	43,814	43,180	43,879	47,627	0.8	▲ 6.5	▲ 1.4	1.6	8.5	13.9
	薬剤料	39,150	37,896	39,292	40,455	43,486	6.5	▲ 3.2	3.7	3.0	7.5	12.7
	特定保険医療材料	12,343	11,997	12,829	13,082	14,268	5.1	▲ 2.8	6.9	2.0	9.1	4.2
	入院時食事療養	6,211	5,855	5,780	5,680	5,936	0.1	▲ 5.7	▲ 1.3	▲ 1.7	4.5	1.7
	生活療養食事療養	1,105	1,076	1,063	1,029	1,047	▲ 0.8	▲ 2.6	▲ 1.2	▲ 3.1	1.7	0.3
	生活療養環境療養	320	312	310	301	306	▲ 0.2	▲ 2.7	▲ 0.6	▲ 2.7	1.6	0.1
	その他	78	77	233	1,706	411	6.9	▲ 1.5	202.3	633.7	▲ 75.9	0.1

【表Ⅵ-2】入院 医療費（診療内容別）

		実数（億円）					対前年度比（%）					構成割合 令和5年度 (%)
		令和元年度	令和2年度	令和3年度	令和4年度	令和5年度	令和元年度	令和2年度	令和3年度	令和4年度	令和5年度	
	総数	167,987	161,853	166,441	170,638	179,916	2.3	▲ 3.7	2.8	2.5	5.4	100.0
	初診	148	132	141	142	153	0.6	▲ 10.5	6.4	1.0	8.1	0.1
	再診	–	–	–	–	–	–	–	–	–	–	–
電	医学管理	1,229	1,201	1,273	1,312	1,351	0.2	▲ 2.2	6.0	3.0	3.0	0.8
	在宅	183	174	179	174	187	▲ 0.1	▲ 5.1	3.2	▲ 2.8	7.4	0.1
	投薬	103	97	96	95	95	▲ 2.0	▲ 6.1	▲ 1.3	▲ 1.1	▲ 0.0	0.1
	注射	356	331	334	340	349	▲ 3.1	▲ 7.1	0.8	2.0	2.6	0.2
算	処置	2,389	2,308	2,286	2,222	2,336	2.5	▲ 3.4	▲ 1.0	▲ 2.8	5.1	1.3
	手術・麻酔	19,993	18,767	19,401	19,826	21,021	2.5	▲ 6.1	3.4	2.2	6.0	11.7
	検査・病理診断	2,118	2,197	2,897	2,950	2,609	▲ 1.2	3.8	31.9	1.8	▲ 11.6	1.5
	画像診断	899	855	869	857	890	▲ 0.8	▲ 4.9	1.6	▲ 1.3	3.9	0.5
処	処方箋料	–	–	–	–	–	–	–	–	–	–	–
	リハビリテーション	8,565	8,850	8,864	8,584	9,282	2.6	3.3	0.2	▲ 3.2	8.1	5.2
	精神科専門療法	913	942	932	880	947	1.9	3.1	▲ 1.1	▲ 5.5	7.6	0.5
	放射線治療	534	520	501	501	526	3.0	▲ 2.7	▲ 3.7	0.1	5.0	0.3
理	入院基本料、特定入院料等	59,041	58,302	61,167	63,877	65,201	3.1	▲ 1.3	4.9	4.4	2.1	36.2
	DPC包括部分	46,852	43,814	43,180	43,879	47,627	0.8	▲ 6.5	▲ 1.4	1.6	8.5	26.5
	薬剤料	6,186	5,674	5,953	6,532	7,476	6.6	▲ 8.3	4.9	9.7	14.4	4.2
	特定保険医療材料	10,828	10,435	11,204	11,437	12,562	5.2	▲ 3.6	7.4	2.1	9.8	7.0
分	入院時食事療養	6,211	5,855	5,780	5,680	5,936	0.1	▲ 5.7	▲ 1.3	▲ 1.7	4.5	3.3
	生活療養食事療養	1,105	1,076	1,063	1,029	1,047	▲ 0.8	▲ 2.6	▲ 1.2	▲ 3.1	1.7	0.6
	生活療養環境療養	320	312	310	301	306	▲ 0.2	▲ 2.7	▲ 0.6	▲ 2.7	1.6	0.2
	その他	14	13	13	17	14	▲ 0.4	▲ 5.8	2.1	30.4	▲ 20.2	0.0

【表Ⅵ-3】入院外 医療費（診療内容別）

		実数（億円）					対前年度比（%）					構成割合 令和5年度 (%)
		令和元年度	令和2年度	令和3年度	令和4年度	令和5年度	令和元年度	令和2年度	令和3年度	令和4年度	令和5年度	
電算処理分	総数	145,506	139,219	149,813	159,053	162,073	2.2	▲ 4.3	7.6	6.2	1.9	100.0
	初診	7,846	5,950	6,568	7,398	8,183	▲ 3.0	▲ 24.2	10.4	12.6	10.6	5.0
	再診	12,631	11,614	12,489	12,365	12,456	▲ 0.2	▲ 8.0	7.5	▲ 1.0	0.7	7.7
	医学管理	12,048	11,931	13,914	16,221	15,048	0.3	▲ 1.0	16.6	16.6	▲ 7.2	9.3
	在宅	8,836	9,477	10,174	10,740	11,302	5.0	7.3	7.4	5.6	5.2	7.0
	投薬	1,714	1,577	1,563	1,557	1,532	▲ 4.5	▲ 8.0	▲ 0.8	▲ 0.4	▲ 1.6	0.9
	注射	1,013	947	958	745	742	▲ 0.8	▲ 6.5	1.2	▲ 22.3	▲ 0.4	0.5
	処置	12,670	12,256	12,350	12,275	12,429	1.7	▲ 3.3	0.8	▲ 0.6	1.3	7.7
	手術・麻酔	4,106	3,956	4,263	5,409	5,733	4.8	▲ 3.6	7.7	26.9	6.0	3.5
	検査・病理診断	26,816	25,634	29,125	31,069	31,516	0.8	▲ 4.4	13.6	6.7	1.4	19.4
	画像診断	10,040	9,479	10,001	10,267	10,542	1.2	▲ 5.6	5.5	2.7	2.7	6.5
	処方箋料	7,005	6,479	6,768	7,070	7,519	0.6	▲ 7.5	4.5	4.5	6.3	4.6
	リハビリテーション	2,139	2,077	2,287	2,391	2,547	1.4	▲ 2.9	10.1	4.5	6.5	1.6
	精神科専門療法	3,276	3,141	3,257	3,277	3,365	1.3	▲ 4.1	3.7	0.6	2.7	2.1
	放射線治療	824	853	912	1,014	1,048	8.7	3.5	7.0	11.1	3.3	0.6
	入院基本料、特定入院料等	–	–	–	–	–	–	–	–	–	–	–
	DPC包括部分	–	–	–	–	–	–	–	–	–	–	–
	薬剤料	32,964	32,222	33,339	33,922	36,010	6.5	▲ 2.3	3.5	1.7	6.2	22.2
	特定保険医療材料	1,515	1,562	1,625	1,646	1,706	5.0	3.1	4.0	1.3	3.7	1.1
	入院時食事療養	–	–	–	–	–	–	–	–	–	–	–
	生活療養食事療養	–	–	–	–	–	–	–	–	–	–	–
	生活療養環境療養	–	–	–	–	–	–	–	–	–	–	–
	その他	65	64	219	1,689	397	8.6	▲ 0.6	242.2	669.5	▲ 76.5	0.2

ひと、くらし、みらいのために
厚生労働省
Ministry of Health, Labour and Welfare

中医協 総－3参考4
6. 9. 11

Press Release

令和６年９月３日
【照会先】
保険局 調査課
課長 鈴木 健二 （内線3291）
課長補佐 竹本 隆 （内線3375）
（代表電話）03(5253)1111
（直通電話）03(3595)2579

報道関係者 各位

「令和５年度 歯科医療費（電算処理分）の動向」を公表します
～歯科医療費（電算処理分）の年度集計結果～

厚生労働省では、毎月、歯科医療費の動向等を迅速に把握するため、電算処理分のレセプトを集計した「歯科医療費（電算処理分）の動向」を公表していますが、このたび、令和５年度の集計結果がまとまりましたので公表します。

本調査は、歯科レセプトデータを集約することで、歯科医療費の動向等を迅速に明らかにし、医療保険行政のための基礎資料を得ることを目的としたものです。

【調査結果のポイント】

○ 令和５年度の歯科医療費（入院・入院外の合計で、電算処理分に限る。以下同様。）の伸び率（対前年度比。以下同様。）は+2.6%で、受診延日数の伸び率は+1.3%、１日当たり医療費の伸び率は+1.3%であった。（→P.2、P.3、P.5 他）

○ 制度別に歯科医療費の伸び率をみると、被用者保険は+3.8%、国民健康保険は▲2.9%、後期高齢者医療制度は+5.7%、公費は+3.2%であった。（→P.2）

○ 医療機関種類別に歯科医療費の伸び率をみると、歯科病院では+8.4%、歯科診療所では+2.3%であった。（→P.7）

○ 都道府県別に歯科医療費の伸び率をみると、滋賀県が+4.6%と最も大きく、秋田県が+0.5%と最も小さかった。（→P.12）

○ 年齢階級別（5歳階級）に歯科医療費の伸び率をみると、100歳以上が+15.7%と最も大きく、70歳以上 75歳未満が▲4.4%と最も小さかった。（→P.17）

○ 歯科疾病分類別に前年度の医療費の割合が高かった傷病の歯科医療費の伸び率をみると、歯周炎等が+3.1%、う蝕が▲1.3%、歯肉炎が4.8%、補綴関係（歯の補綴）が▲1.4%、根尖性歯周炎（歯根膜炎）等が▲2.6%であった。（→P.27）

○　診療内容別に前年度の医療費の割合が高かった診療内容の歯科医療費の伸び率をみると、歯冠修復及び欠損補綴が▲2.3%、処置が+4.5%、医学管理が+6.6%、検査・病理診断が+6.0%、初診が+0.7%であった。（→P.32）

○　歯科用貴金属別に前年度の医療費の割合が高かった歯科用貴金属の歯科医療費の伸び率をみると、歯科鋳造用金銀ﾊﾟﾗｼﾞｳﾑ合金（金12%以上JIS適合品）が▲10.5%、歯科鋳造用銀合金 第1種（銀60%以上ｲﾝｼﾞｳﾑ5%未満JIS適合品）が+1.4%、歯科鋳造用銀合金 第2種（銀60%以上ｲﾝｼﾞｳﾑ5%以上JIS適合品）が▲8.5%であった。（→P.33）

「令和５年度　歯科医療費（電算処理分）の動向」は、厚生労働省のホームページにも掲載しています。
ホームページアドレス（https://www.mhlw.go.jp/bunya/iryouhoken/database/）

【調査概要】

調査方法　「高齢者の医療の確保に関する法律」に基づく行政記録情報である「匿名レセプト情報・匿名特定健診等情報データベース（ＮＤＢ）」から歯科診療報酬明細書情報の提供を受け、集計・分析を行う。

調査対象　「匿名レセプト情報・匿名特定健診等情報データベース（ＮＤＢ）」から提供された令和５年度の歯科診療報酬明細書情報　合計約2.5億件分

歯科医療費（電算処理分）の動向

厚生労働省保険局調査課

目次　　シート番号

全数との比較及び入院/入院外の内訳　1

Ⅰ. 制度別 歯科医療費
- Ⅰ-1. 医療費　2
- Ⅰ-2. 受診延日数　3
- Ⅰ-3. 件数　4
- Ⅰ-4. 1日当たり医療費　5
- Ⅰ-5. 1件当たり日数　6

Ⅱ. 医療機関種類別 歯科医療費
- Ⅱ-1. 医療費　7
- Ⅱ-2. 受診延日数　8
- Ⅱ-3. 件数　9
- Ⅱ-4. 1日当たり医療費　10
- Ⅱ-5. 1件当たり日数　11

Ⅲ. 都道府県別 歯科医療費
- Ⅲ-1. 医療費　12
- Ⅲ-2. 受診延日数　13
- Ⅲ-3. 件数　14
- Ⅲ-4. 1日当たり医療費　15
- Ⅲ-5. 1件当たり日数　16

Ⅳ. 年齢階級別 歯科医療費
- Ⅳ-1. 医療費　17
- Ⅳ-2. 受診延日数　18
- Ⅳ-3. 件数　19
- Ⅳ-4. 1日当たり医療費　20
- Ⅳ-5. 1件当たり日数　21

Ⅴ. 医科疾病分類別 歯科医療費
- Ⅴ-1. 医療費　22
- Ⅴ-2. 受診延日数　23
- Ⅴ-3. 件数　24
- Ⅴ-4. 1日当たり医療費　25
- Ⅴ-5. 1件当たり日数　26

Ⅵ. 歯科疾病分類別 歯科医療費
- Ⅵ-1. 医療費　27
- Ⅵ-2. 受診延日数　28
- Ⅵ-3. 件数　29
- Ⅵ-4. 1日当たり医療費　30
- Ⅵ-5. 1件当たり日数　31

Ⅶ. 診療内容別 歯科医療費
- Ⅶ-1. 医療費　32

Ⅷ. 歯科用貴金属医療費
- Ⅷ-1. 医療費　33

歯科医療費等の全数と電算処理分の比較

		実数					対前年度比（%）				
		令和元年度	令和2年度	令和3年度	令和4年度	令和5年度	令和元年度	令和2年度	令和3年度	令和4年度	令和5年度
全数	医療費（億円）	30,286	30,053	31,498	32,309	32,925	1.9	▲ 0.8	4.8	2.6	1.9
	日数（万日）	41,829	38,923	39,904	39,828	40,104	0.3	▲ 6.9	2.5	▲ 0.2	0.7
	件数（万件）	24,231	22,576	24,083	24,709	25,460	2.8	▲ 6.8	6.7	2.6	3.0
	1日当たり医療費（千円）	7.2	7.7	7.9	8.1	8.2	1.7	6.6	2.2	2.8	1.2
	1件当たり日数（日）	1.7	1.7	1.7	1.6	1.6	▲ 2.4	▲ 0.1	▲ 3.9	▲ 2.7	▲ 2.3
電算処理分	医療費（億円）	28,867	28,780	30,299	31,170	31,995	2.5	▲ 0.3	5.3	2.9	2.6
	日数（万日）	39,902	37,302	38,423	38,465	38,968	0.8	▲ 6.5	3.0	0.1	1.3
	件数（万件）	23,271	21,769	23,329	24,001	24,861	3.2	▲ 6.5	7.2	2.9	3.6
	1日当たり医療費（千円）	7.2	7.7	7.9	8.1	8.2	1.7	6.6	2.2	2.8	1.3
	1件当たり日数（日）	1.7	1.7	1.6	1.6	1.6	▲ 2.4	▲ 0.1	▲ 3.9	▲ 2.7	▲ 2.2
電算化率	医療費（%）	95.3	95.8	96.2	96.5	97.2	0.5	0.5	0.4	0.3	0.7
	日数（%）	95.4	95.8	96.3	96.6	97.2	0.5	0.5	0.5	0.3	0.6
	件数（%）	96.0	96.4	96.9	97.1	97.6	0.5	0.4	0.5	0.3	0.5

入院・入院外別の歯科医療費、受診延日数、件数

		実数				
		令和元年度	令和2年度	令和3年度	令和4年度	令和5年度
電算処理分	入院					
	医療費（億円）	553	504	530	575	679
	日数（万日）	95	81	81	81	93
	件数（万件）	19	16	17	18	20
	入院外					
	医療費（億円）	28,314	28,275	29,769	30,596	31,316
	日数（万日）	39,806	37,221	38,342	38,383	38,875
	件数（万件）	23,253	21,753	23,312	23,983	24,841

注1.「・」は算出できないもの（例：対前年同期比において前年同期の数値がないもの）を表す。
注2.「＊」は対前年同期比の伸び率が1000%以上のものを表す。

【表Ⅰ-1】医療費（制度別）

		実数（億円）					対前年度比（%）					構成割合 令和5年度 (%)
		令和元年度	令和2年度	令和3年度	令和4年度	令和5年度	令和元年度	令和2年度	令和3年度	令和4年度	令和5年度	
電算処理分	総数	28,867	28,780	30,299	31,170	31,995	2.5	▲ 0.3	5.3	2.9	2.6	100.0
	被用者保険	14,856	15,178	16,004	16,380	17,009	3.5	2.2	5.4	2.4	3.8	53.2
	協会一般	7,812	8,020	8,434	8,512	8,683	5.8	2.7	5.2	0.9	2.0	27.1
	本人	4,801	4,993	5,238	5,329	5,486	6.6	4.0	4.9	1.7	2.9	17.1
	家族（未就学者以外）	2,325	2,313	2,425	2,428	2,453	3.3	▲ 0.5	4.9	0.1	1.0	7.7
	家族（未就学者）	330	323	334	302	292	0.7	▲ 2.1	3.5	▲ 9.6	▲ 3.2	0.9
	高齢受給者（現役並み以外）	281	309	343	354	350	15.6	9.8	11.3	3.1	▲ 1.2	1.1
	高齢受給者（現役並み）	76	82	93	99	103	21.1	8.8	13.4	6.4	3.1	0.3
	共済組合	1,530	1,590	1,689	1,868	2,111	3.1	3.9	6.2	10.6	13.0	6.6
	本人	844	902	961	1,106	1,293	4.1	6.8	6.6	15.1	16.8	4.0
	家族（未就学者以外）	570	571	601	634	680	1.8	0.2	5.4	5.5	7.3	2.1
	家族（未就学者）	101	102	110	104	106	2.2	1.4	7.3	▲ 4.8	1.7	0.3
	高齢受給者（現役並み以外）	12	12	13	19	27	0.4	▲ 0.5	9.1	44.1	44.5	0.1
	高齢受給者（現役並み）	3	3	4	4	5	8.7	3.9	16.4	10.7	18.6	0.0
	組合健保	5,491	5,545	5,857	5,978	6,192	0.5	1.0	5.6	2.1	3.6	19.4
	本人	3,153	3,258	3,444	3,557	3,736	0.2	3.3	5.7	3.3	5.0	11.7
	家族（未就学者以外）	1,941	1,895	1,994	2,021	2,063	0.9	▲ 2.4	5.3	1.4	2.1	6.4
	家族（未就学者）	290	282	296	271	268	▲ 1.2	▲ 2.9	5.2	▲ 8.4	▲ 1.4	0.8
	高齢受給者（現役並み以外）	75	77	85	88	85	5.2	3.0	9.9	3.7	▲ 3.5	0.3
	高齢受給者（現役並み）	33	34	38	40	41	12.6	4.4	12.1	6.1	0.9	0.1
	国民健康保険	7,248	7,037	7,309	7,285	7,071	▲ 1.6	▲ 2.9	3.9	▲ 0.3	▲ 2.9	22.1
	市町村国保	6,709	6,496	6,742	6,713	6,498	▲ 1.9	▲ 3.2	3.8	▲ 0.4	▲ 3.2	20.3
	70歳未満（未就学者以外）	4,499	4,251	4,294	4,260	4,182	▲ 4.6	▲ 5.5	1.0	▲ 0.8	▲ 1.8	13.1
	未就学者	89	82	80	70	64	▲ 5.9	▲ 7.2	▲ 2.6	▲ 12.7	▲ 7.9	0.2
	高齢受給者（現役並み以外）	1,966	2,006	2,194	2,206	2,084	4.7	2.0	9.4	0.5	▲ 5.5	6.5
	高齢受給者（現役並み）	156	158	174	178	167	4.3	1.4	10.4	2.0	▲ 5.9	0.5
	国保組合	540	540	567	572	573	1.8	0.0	4.9	1.0	0.2	1.8
	70歳未満（未就学者以外）	475	473	494	501	507	1.3	▲ 0.2	4.3	1.5	1.0	1.6
	未就学者	22	22	23	21	20	▲ 0.6	▲ 2.3	6.1	▲ 8.9	▲ 3.5	0.1
	高齢受給者（現役並み以外）	28	29	31	30	28	6.3	3.0	8.5	▲ 2.5	▲ 9.4	0.1
	高齢受給者（現役並み）	15	16	19	19	19	11.8	6.3	13.8	3.8	▲ 2.0	0.1
	後期高齢者医療制度	6,085	5,908	6,301	6,797	7,184	5.4	▲ 2.9	6.6	7.9	5.7	22.5
	現役並み以外	5,634	5,472	5,835	6,276	6,619	5.4	▲ 2.9	6.6	7.5	5.5	20.7
	現役並み	451	436	465	521	564	5.9	▲ 3.3	6.7	12.0	8.4	1.8
	公費	677	658	685	708	731	1.2	▲ 2.8	4.2	3.4	3.2	2.3

【表Ⅰ-2】受診延日数（制度別）

	実数（万日）					対前年度比（%）					構成割合 令和5年度 (%)
	令和元年度	令和2年度	令和3年度	令和4年度	令和5年度	令和元年度	令和2年度	令和3年度	令和4年度	令和5年度	
総数	39,902	37,302	38,423	38,465	38,968	0.8	▲ 6.5	3.0	0.1	1.3	100.0
被用者保険	20,835	19,970	20,535	20,384	20,782	1.5	▲ 4.2	2.8	▲ 0.7	2.0	53.3
協会一般	10,962	10,537	10,814	10,583	10,620	3.8	▲ 3.9	2.6	▲ 2.1	0.3	27.3
本人	6,689	6,501	6,667	6,570	6,670	4.8	▲ 2.8	2.6	▲ 1.5	1.5	17.1
家族（未就学者以外）	3,315	3,104	3,168	3,062	3,024	1.2	▲ 6.4	2.1	▲ 3.4	▲ 1.2	7.8
家族（未就学者）	459	424	421	388	367	▲ 1.7	▲ 7.6	▲ 0.7	▲ 8.0	▲ 5.3	0.9
高齢受給者（現役並み以外）	389	397	435	436	429	14.1	2.0	9.6	0.4	▲ 1.6	1.1
高齢受給者（現役並み）	110	111	123	127	130	18.7	1.3	10.7	3.4	2.1	0.3
共済組合	2,168	2,118	2,188	2,345	2,599	0.9	▲ 2.3	3.3	7.2	10.8	6.7
本人	1,193	1,196	1,242	1,381	1,588	2.0	0.2	3.8	11.3	15.0	4.1
家族（未就学者以外）	813	768	787	800	837	▲ 0.5	▲ 5.6	2.5	1.7	4.6	2.1
家族（未就学者）	140	134	138	135	134	▲ 0.2	▲ 4.1	3.2	▲ 2.7	▲ 0.5	0.3
高齢受給者（現役並み以外）	17	16	16	23	33	▲ 0.6	▲ 6.4	5.4	42.5	42.4	0.1
高齢受給者（現役並み）	5	5	5	6	6	7.6	▲ 1.3	13.7	7.9	13.1	0.0
組合健保	7,675	7,286	7,504	7,429	7,536	▲ 1.5	▲ 5.1	3.0	▲ 1.0	1.4	19.3
本人	4,371	4,242	4,378	4,376	4,518	▲ 1.6	▲ 2.9	3.2	▲ 0.0	3.2	11.6
家族（未就学者以外）	2,760	2,538	2,603	2,551	2,534	▲ 1.4	▲ 8.0	2.6	▲ 2.0	▲ 0.7	6.5
家族（未就学者）	391	359	364	340	328	▲ 3.4	▲ 8.3	1.3	▲ 6.4	▲ 3.7	0.8
高齢受給者（現役並み以外）	105	101	109	110	105	3.6	▲ 4.2	7.9	1.0	▲ 4.4	0.3
高齢受給者（現役並み）	48	46	51	52	52	10.3	▲ 3.5	10.7	3.2	▲ 0.2	0.1
国民健康保険	10,138	9,179	9,338	9,056	8,688	▲ 3.1	▲ 9.5	1.7	▲ 3.0	▲ 4.1	22.3
市町村国保	9,391	8,477	8,621	8,351	7,992	▲ 3.3	▲ 9.7	1.7	▲ 3.1	▲ 4.3	20.5
70歳未満（未就学者以外）	6,292	5,549	5,486	5,283	5,119	▲ 6.1	▲ 11.8	▲ 1.1	▲ 3.7	▲ 3.1	13.1
未就学者	121	107	100	89	80	▲ 8.4	▲ 11.7	▲ 6.5	▲ 11.0	▲ 9.7	0.2
高齢受給者（現役並み以外）	2,752	2,609	2,805	2,750	2,580	3.5	▲ 5.2	7.5	▲ 2.0	▲ 6.2	6.6
高齢受給者（現役並み）	226	212	230	229	213	3.0	▲ 6.2	8.3	▲ 0.4	▲ 6.8	0.5
国保組合	747	701	718	705	695	▲ 0.1	▲ 6.1	2.3	▲ 1.8	▲ 1.4	1.8
70歳未満（未就学者以外）	656	615	626	617	613	▲ 0.7	▲ 6.3	1.8	▲ 1.4	▲ 0.7	1.6
未就学者	30	28	28	26	25	▲ 2.5	▲ 7.5	1.6	▲ 7.0	▲ 5.1	0.1
高齢受給者（現役並み以外）	38	37	39	37	33	4.7	▲ 3.9	6.4	▲ 5.4	▲ 9.2	0.1
高齢受給者（現役並み）	22	22	24	25	24	11.6	▲ 1.3	11.4	1.3	▲ 3.6	0.1
後期高齢者医療制度	8,120	7,409	7,784	8,249	8,697	4.2	▲ 8.8	5.1	6.0	5.4	22.3
現役並み以外	7,469	6,823	7,168	7,576	7,975	4.1	▲ 8.7	5.1	5.7	5.3	20.5
現役並み	651	586	615	672	723	4.5	▲ 9.9	5.0	9.2	7.5	1.9
公費	809	745	766	776	801	0.1	▲ 7.9	2.9	1.3	3.3	2.1

電算処理分

【表Ⅰ-3】件数（制度別）

	実数（万件）					対前年度比（%）					構成割合 令和5年度 (%)
	令和元年度	令和2年度	令和3年度	令和4年度	令和5年度	令和元年度	令和2年度	令和3年度	令和4年度	令和5年度	
総数	23,271	21,769	23,329	24,001	24,861	3.2	▲ 6.5	7.2	2.9	3.6	100.0
被用者保険	12,793	12,213	13,137	13,435	13,985	3.9	▲ 4.5	7.6	2.3	4.1	56.3
協会一般	6,547	6,280	6,740	6,797	6,969	6.5	▲ 4.1	7.3	0.8	2.5	28.0
本人	3,836	3,710	3,986	4,057	4,213	7.7	▲ 3.3	7.4	1.8	3.9	16.9
家族（未就学者以外）	2,085	1,961	2,096	2,089	2,111	3.9	▲ 6.0	6.9	▲ 0.4	1.0	8.5
家族（未就学者）	351	328	338	319	308	0.8	▲ 6.8	3.3	▲ 5.6	▲ 3.6	1.2
高齢受給者（現役並み以外）	212	218	248	255	257	17.2	2.7	13.6	3.1	0.7	1.0
高齢受給者（現役並み）	62	63	72	77	80	21.1	1.3	14.4	6.0	4.1	0.3
共済組合	1,398	1,366	1,473	1,619	1,818	3.3	▲ 2.3	7.9	9.9	12.3	7.3
本人	729	728	791	908	1,062	4.3	▲ 0.2	8.6	14.8	17.0	4.3
家族（未就学者以外）	542	515	551	576	613	2.2	▲ 5.0	7.1	4.4	6.4	2.5
家族（未就学者）	115	112	119	118	119	2.0	▲ 3.0	6.4	▲ 0.9	0.8	0.5
高齢受給者（現役並み以外）	9	9	9	14	21	2.7	▲ 5.9	8.4	49.1	46.5	0.1
高齢受給者（現役並み）	3	3	3	4	4	8.5	▲ 0.6	15.6	11.9	16.5	0.0
組合健保	4,830	4,551	4,906	5,002	5,182	0.9	▲ 5.8	7.8	2.0	3.6	20.8
本人	2,614	2,504	2,712	2,806	2,964	0.7	▲ 4.2	8.3	3.5	5.6	11.9
家族（未就学者以外）	1,809	1,669	1,790	1,802	1,831	1.1	▲ 7.8	7.3	0.7	1.6	7.4
家族（未就学者）	318	294	309	295	289	▲ 1.2	▲ 7.6	4.9	▲ 4.4	▲ 2.2	1.2
高齢受給者（現役並み以外）	59	57	64	66	65	6.1	▲ 3.7	11.7	3.1	▲ 1.8	0.3
高齢受給者（現役並み）	28	27	31	33	33	12.8	▲ 4.0	14.6	5.3	1.9	0.1
国民健康保険	5,742	5,202	5,493	5,478	5,391	▲ 0.6	▲ 9.4	5.6	▲ 0.3	▲ 1.6	21.7
市町村国保	5,294	4,783	5,046	5,025	4,934	▲ 0.9	▲ 9.7	5.5	▲ 0.4	▲ 1.8	19.8
70歳未満（未就学者以外）	3,555	3,131	3,221	3,194	3,174	▲ 3.7	▲ 11.9	2.8	▲ 0.8	▲ 0.6	12.8
未就学者	87	77	75	69	64	▲ 6.0	▲ 11.5	▲ 2.0	▲ 8.5	▲ 7.6	0.3
高齢受給者（現役並み以外）	1,523	1,453	1,614	1,624	1,564	6.2	▲ 4.6	11.1	0.6	▲ 3.7	6.3
高齢受給者（現役並み）	129	122	136	139	133	5.4	▲ 6.0	11.6	2.0	▲ 4.3	0.5
国保組合	448	419	448	453	457	2.3	▲ 6.5	6.8	1.1	1.0	1.8
70歳未満（未就学者以外）	392	365	389	395	402	1.8	▲ 6.8	6.5	1.5	1.7	1.6
未就学者	23	22	23	22	21	▲ 0.2	▲ 6.7	5.7	▲ 4.8	▲ 3.4	0.1
高齢受給者（現役並み以外）	20	20	22	21	20	7.6	▲ 3.4	9.6	▲ 3.0	▲ 6.6	0.1
高齢受給者（現役並み）	13	12	14	15	15	13.9	▲ 1.7	15.2	4.6	▲ 1.6	0.1
後期高齢者医療制度	4,348	3,996	4,320	4,697	5,074	6.7	▲ 8.1	8.1	8.7	8.0	20.4
現役並み以外	3,986	3,669	3,966	4,301	4,638	6.7	▲ 8.0	8.1	8.4	7.8	18.7
現役並み	362	327	354	396	436	6.8	▲ 9.7	8.2	11.9	10.1	1.8
公費	388	359	379	392	410	2.2	▲ 7.5	5.8	3.3	4.7	1.6

【表Ⅰ-4】1日当たり医療費（制度別）

	実数（千円）					対前年度比（%）				
	令和元年度	令和2年度	令和3年度	令和4年度	令和5年度	令和元年度	令和2年度	令和3年度	令和4年度	令和5年度
電算処理分 総数	7.2	7.7	7.9	8.1	8.2	1.7	6.6	2.2	2.8	1.3
被用者保険	7.1	7.6	7.8	8.0	8.2	1.9	6.6	2.5	3.1	1.9
協会一般	7.1	7.6	7.8	8.0	8.2	1.9	6.8	2.5	3.1	1.7
本人	7.2	7.7	7.9	8.1	8.2	1.7	7.0	2.3	3.2	1.4
家族（未就学者以外）	7.0	7.5	7.7	7.9	8.1	2.1	6.3	2.7	3.6	2.3
家族（未就学者）	7.2	7.6	7.9	7.8	8.0	2.4	6.0	4.2	▲ 1.8	2.2
高齢受給者（現役並み以外）	7.2	7.8	7.9	8.1	8.1	1.3	7.6	1.6	2.6	0.4
高齢受給者（現役並み）	6.9	7.4	7.6	7.8	7.9	2.0	7.4	2.4	2.9	1.0
共済組合	7.1	7.5	7.7	8.0	8.1	2.2	6.4	2.8	3.2	2.0
本人	7.1	7.5	7.7	8.0	8.1	2.1	6.6	2.7	3.4	1.6
家族（未就学者以外）	7.0	7.4	7.6	7.9	8.1	2.3	6.1	2.8	3.7	2.6
家族（未就学者）	7.2	7.6	7.9	7.8	7.9	2.5	5.8	4.0	▲ 2.2	2.3
高齢受給者（現役並み以外）	7.2	7.6	7.9	8.0	8.1	1.0	6.4	3.5	1.1	1.5
高齢受給者（現役並み）	6.9	7.3	7.4	7.6	8.0	1.0	5.2	2.4	2.6	4.8
組合健保	7.2	7.6	7.8	8.0	8.2	2.0	6.4	2.6	3.1	2.1
本人	7.2	7.7	7.9	8.1	8.3	1.8	6.5	2.4	3.3	1.7
家族（未就学者以外）	7.0	7.5	7.7	7.9	8.1	2.3	6.1	2.6	3.4	2.7
家族（未就学者）	7.4	7.8	8.1	8.0	8.2	2.3	5.8	3.9	▲ 2.2	2.4
高齢受給者（現役並み以外）	7.1	7.6	7.8	8.0	8.1	1.5	7.4	1.9	2.7	0.9
高齢受給者（現役並み）	6.8	7.4	7.5	7.7	7.8	2.1	8.2	1.3	2.7	1.1
国民健康保険	7.2	7.7	7.8	8.0	8.1	1.5	7.2	2.1	2.8	1.2
市町村国保	7.1	7.7	7.8	8.0	8.1	1.5	7.3	2.1	2.8	1.1
70歳未満（未就学者以外）	7.2	7.7	7.8	8.1	8.2	1.6	7.1	2.2	3.0	1.3
未就学者	7.3	7.7	8.0	7.9	8.0	2.7	5.1	4.1	▲ 1.9	2.0
高齢受給者（現役並み以外）	7.1	7.7	7.8	8.0	8.1	1.1	7.6	1.8	2.5	0.7
高齢受給者（現役並み）	6.9	7.4	7.6	7.8	7.8	1.3	8.1	1.9	2.4	1.0
国保組合	7.2	7.7	7.9	8.1	8.2	1.9	6.5	2.5	2.8	1.6
70歳未満（未就学者以外）	7.2	7.7	7.9	8.1	8.3	2.0	6.5	2.5	3.0	1.7
未就学者	7.3	7.7	8.1	7.9	8.0	1.9	5.7	4.4	▲ 2.0	1.7
高齢受給者（現役並み以外）	7.3	7.9	8.0	8.3	8.3	1.6	7.2	1.9	3.2	▲ 0.3
高齢受給者（現役並み）	6.9	7.5	7.6	7.8	8.0	0.2	7.7	2.1	2.4	1.7
後期高齢者医療制度	7.5	8.0	8.1	8.2	8.3	1.2	6.4	1.5	1.8	0.2
現役並み以外	7.5	8.0	8.1	8.3	8.3	1.2	6.3	1.5	1.8	0.2
現役並み	6.9	7.4	7.6	7.8	7.8	1.3	7.3	1.6	2.5	0.8
公費	8.4	8.8	8.9	9.1	9.1	1.1	5.6	1.3	2.1	▲ 0.0

【表Ⅰ-5】1件当たり日数（制度別）

	実数（日）					対前年度比（%）				
	令和元年度	令和2年度	令和3年度	令和4年度	令和5年度	令和元年度	令和2年度	令和3年度	令和4年度	令和5年度
電算処理分 総数	1.7	1.7	1.6	1.6	1.6	▲ 2.4	▲ 0.1	▲ 3.9	▲ 2.7	▲ 2.2
被用者保険	1.6	1.6	1.6	1.5	1.5	▲ 2.4	0.4	▲ 4.4	▲ 2.9	▲ 2.1
協会一般	1.7	1.7	1.6	1.6	1.5	▲ 2.5	0.2	▲ 4.4	▲ 3.0	▲ 2.1
本人	1.7	1.8	1.7	1.6	1.6	▲ 2.7	0.5	▲ 4.5	▲ 3.2	▲ 2.2
家族（未就学者以外）	1.6	1.6	1.5	1.5	1.4	▲ 2.6	▲ 0.4	▲ 4.5	▲ 3.0	▲ 2.3
家族（未就学者）	1.3	1.3	1.2	1.2	1.2	▲ 2.5	▲ 0.9	▲ 3.9	▲ 2.5	▲ 1.7
高齢受給者（現役並み以外）	1.8	1.8	1.8	1.7	1.7	▲ 2.6	▲ 0.7	▲ 3.5	▲ 2.6	▲ 2.3
高齢受給者（現役並み）	1.8	1.8	1.7	1.7	1.6	▲ 1.9	▲ 0.0	▲ 3.2	▲ 2.4	▲ 2.0
共済組合	1.6	1.6	1.5	1.4	1.4	▲ 2.3	0.0	▲ 4.2	▲ 2.5	▲ 1.3
本人	1.6	1.6	1.6	1.5	1.5	▲ 2.3	0.4	▲ 4.4	▲ 3.1	▲ 1.7
家族（未就学者以外）	1.5	1.5	1.4	1.4	1.4	▲ 2.6	▲ 0.6	▲ 4.3	▲ 2.6	▲ 1.7
家族（未就学者）	1.2	1.2	1.2	1.1	1.1	▲ 2.2	▲ 1.1	▲ 3.0	▲ 1.8	▲ 1.3
高齢受給者（現役並み以外）	1.8	1.8	1.7	1.7	1.6	▲ 3.3	▲ 0.6	▲ 2.7	▲ 4.5	▲ 2.8
高齢受給者（現役並み）	1.7	1.7	1.7	1.6	1.5	▲ 0.9	▲ 0.7	▲ 1.6	▲ 3.6	▲ 2.9
組合健保	1.6	1.6	1.5	1.5	1.5	▲ 2.4	0.8	▲ 4.5	▲ 2.9	▲ 2.1
本人	1.7	1.7	1.6	1.6	1.5	▲ 2.4	1.4	▲ 4.8	▲ 3.4	▲ 2.3
家族（未就学者以外）	1.5	1.5	1.5	1.4	1.4	▲ 2.5	▲ 0.3	▲ 4.4	▲ 2.7	▲ 2.2
家族（未就学者）	1.2	1.2	1.2	1.2	1.1	▲ 2.2	▲ 0.7	▲ 3.5	▲ 2.1	▲ 1.5
高齢受給者（現役並み以外）	1.8	1.8	1.7	1.7	1.6	▲ 2.3	▲ 0.5	▲ 3.5	▲ 2.1	▲ 2.7
高齢受給者（現役並み）	1.7	1.7	1.6	1.6	1.6	▲ 2.2	0.6	▲ 3.5	▲ 2.0	▲ 2.1
国民健康保険	1.8	1.8	1.7	1.7	1.6	▲ 2.5	▲ 0.1	▲ 3.7	▲ 2.7	▲ 2.5
市町村国保	1.8	1.8	1.7	1.7	1.6	▲ 2.5	▲ 0.1	▲ 3.6	▲ 2.7	▲ 2.5
70歳未満（未就学者以外）	1.8	1.8	1.7	1.7	1.6	▲ 2.5	0.1	▲ 3.9	▲ 2.9	▲ 2.5
未就学者	1.4	1.4	1.3	1.3	1.3	▲ 2.5	▲ 0.2	▲ 4.5	▲ 2.7	▲ 2.2
高齢受給者（現役並み以外）	1.8	1.8	1.7	1.7	1.6	▲ 2.6	▲ 0.6	▲ 3.2	▲ 2.5	▲ 2.6
高齢受給者（現役並み）	1.7	1.7	1.7	1.7	1.6	▲ 2.3	▲ 0.3	▲ 3.0	▲ 2.3	▲ 2.6
国保組合	1.7	1.7	1.6	1.6	1.5	▲ 2.4	0.4	▲ 4.2	▲ 2.8	▲ 2.3
70歳未満（未就学者以外）	1.7	1.7	1.6	1.6	1.5	▲ 2.5	0.5	▲ 4.4	▲ 2.9	▲ 2.3
未就学者	1.3	1.3	1.2	1.2	1.2	▲ 2.3	▲ 0.8	▲ 3.8	▲ 2.4	▲ 1.8
高齢受給者（現役並み以外）	1.9	1.9	1.8	1.8	1.7	▲ 2.7	▲ 0.5	▲ 2.9	▲ 2.6	▲ 2.7
高齢受給者（現役並み）	1.7	1.8	1.7	1.6	1.6	▲ 2.0	0.4	▲ 3.3	▲ 3.1	▲ 2.0
後期高齢者医療制度	1.9	1.9	1.8	1.8	1.7	▲ 2.4	▲ 0.7	▲ 2.8	▲ 2.5	▲ 2.4
現役並み以外	1.9	1.9	1.8	1.8	1.7	▲ 2.4	▲ 0.8	▲ 2.8	▲ 2.5	▲ 2.4
現役並み	1.8	1.8	1.7	1.7	1.7	▲ 2.1	▲ 0.2	▲ 3.0	▲ 2.4	▲ 2.4
公費	2.1	2.1	2.0	2.0	2.0	▲ 2.1	▲ 0.5	▲ 2.8	▲ 1.9	▲ 1.4

【表Ⅱ-1】医療費（医療機関種類別）

	実数（億円）					対前年度比（%）					構成割合 令和5年度 (%)
	令和元年度	令和2年度	令和3年度	令和4年度	令和5年度	令和元年度	令和2年度	令和3年度	令和4年度	令和5年度	
電算処理分 総数	28,867	28,780	30,299	31,170	31,995	2.5	▲ 0.3	5.3	2.9	2.6	100.0
歯科病院	1,602	1,499	1,605	1,662	1,802	5.5	▲ 6.5	7.1	3.6	8.4	5.6
大学病院	542	485	532	547	601	5.2	▲ 10.4	9.5	2.8	9.9	1.9
公的病院	580	549	585	614	665	6.3	▲ 5.4	6.6	5.0	8.3	2.1
法人病院	478	462	486	499	533	5.0	▲ 3.3	5.2	2.6	6.9	1.7
個人病院	2	2	2	2	2	▲ 13.9	▲ 5.0	▲ 5.8	7.2	1.7	0.0
（再）20床以上50床未満	180	161	181	180	187	2.9	▲ 10.6	12.8	▲ 0.7	3.7	0.6
（再）50床以上100床未満	89	84	87	81	83	2.5	▲ 4.9	3.7	▲ 7.0	2.5	0.3
（再）100床以上200床未満	150	147	153	160	171	5.0	▲ 2.2	4.4	4.8	6.5	0.5
（再）200床以上300床未満	122	120	123	124	133	5.4	▲ 1.7	2.6	0.6	7.4	0.4
（再）300床以上400床未満	217	201	217	230	250	4.5	▲ 7.1	8.1	5.8	8.8	0.8
（再）400床以上500床未満	188	177	187	185	195	10.9	▲ 6.0	5.3	▲ 0.7	5.5	0.6
（再）500床以上	657	609	656	701	782	5.6	▲ 7.4	7.8	6.8	11.5	2.4
（再）200床未満	418	392	422	422	441	3.6	▲ 6.4	7.7	0.0	4.6	1.4
（再）200床以上	1,184	1,107	1,183	1,240	1,361	6.2	▲ 6.5	6.9	4.8	9.7	4.3
歯科診療所	26,957	26,979	28,373	29,184	29,859	2.3	0.1	5.2	2.9	2.3	93.3
公的診療所	43	42	43	43	42	▲ 0.5	▲ 1.3	1.4	▲ 0.5	▲ 0.9	0.1
法人診療所	10,185	10,558	11,435	12,173	12,897	5.6	3.7	8.3	6.4	5.9	40.3
個人診療所	16,729	16,378	16,895	16,968	16,920	0.4	▲ 2.1	3.2	0.4	▲ 0.3	52.9

注.「歯科病院」とは歯科の診療報酬請求を行った病院を、「歯科診療所」とは歯科の診療報酬請求を行った診療所を意味する。

【表Ⅱ-2】受診延日数（医療機関種類別）

	実数（万日）					対前年度比（%）					構成割合 令和5年度 (%)
	令和元年度	令和2年度	令和3年度	令和4年度	令和5年度	令和元年度	令和2年度	令和3年度	令和4年度	令和5年度	
電算処理分 総数	39,902	37,302	38,423	38,465	38,968	0.8	▲ 6.5	3.0	0.1	1.3	100.0
歯科病院	1,711	1,508	1,588	1,576	1,617	2.3	▲ 11.9	5.3	▲ 0.7	2.6	4.1
大学病院	559	461	503	502	510	1.8	▲ 17.6	9.1	▲ 0.2	1.7	1.3
公的病院	560	503	527	528	543	3.2	▲ 10.1	4.7	0.2	2.9	1.4
法人病院	587	540	555	543	560	2.1	▲ 8.1	2.7	▲ 2.1	3.1	1.4
個人病院	4	4	3	3	3	▲ 16.9	▲ 9.9	▲ 13.8	▲ 3.0	9.0	0.0
（再）20床以上50床未満	231	187	206	203	202	▲ 0.2	▲ 19.3	10.4	▲ 1.3	▲ 0.7	0.5
（再）50床以上100床未満	126	112	112	101	103	1.3	▲ 10.7	0.1	▲ 10.1	1.8	0.3
（再）100床以上200床未満	206	190	194	194	204	3.3	▲ 7.8	2.4	▲ 0.1	5.1	0.5
（再）200床以上300床未満	157	143	144	139	142	3.7	▲ 8.8	0.7	▲ 3.5	2.0	0.4
（再）300床以上400床未満	219	198	210	213	219	1.6	▲ 9.5	5.7	1.4	3.1	0.6
（再）400床以上500床未満	180	160	166	162	166	4.7	▲ 11.2	4.0	▲ 2.8	2.5	0.4
（再）500床以上	591	518	555	564	581	2.4	▲ 12.5	7.2	1.7	3.0	1.5
（再）200床未満	563	489	513	499	509	1.4	▲ 13.2	4.9	▲ 2.8	2.1	1.3
（再）200床以上	1,148	1,019	1,075	1,078	1,108	2.8	▲ 11.2	5.5	0.3	2.8	2.8
歯科診療所	37,759	35,397	36,424	36,480	36,934	0.7	▲ 6.3	2.9	0.2	1.2	94.8
公的診療所	57	53	52	52	51	▲ 1.9	▲ 7.3	▲ 1.3	▲ 1.6	▲ 0.8	0.1
法人診療所	13,652	13,216	14,028	14,543	15,221	3.7	▲ 3.2	6.1	3.7	4.7	39.1
個人診療所	24,050	22,128	22,343	21,885	21,662	▲ 0.9	▲ 8.0	1.0	▲ 2.1	▲ 1.0	55.6

【表Ⅱ-3】件数（医療機関種類別）

	実数（万件）					対前年度比（%）					構成割合 令和5年度 (%)
	令和元年度	令和2年度	令和3年度	令和4年度	令和5年度	令和元年度	令和2年度	令和3年度	令和4年度	令和5年度	
電算処理分 総数	23,271	21,769	23,329	24,001	24,861	3.2	▲ 6.5	7.2	2.9	3.6	100.0
歯科病院	1,040	902	971	988	1,020	4.4	▲ 13.3	7.7	1.8	3.2	4.1
大学病院	366	299	333	339	346	3.3	▲ 18.1	11.1	1.8	2.1	1.4
公的病院	340	302	322	331	342	6.2	▲ 11.3	6.7	2.7	3.3	1.4
法人病院	332	298	314	317	330	4.0	▲ 10.1	5.4	0.7	4.3	1.3
個人病院	2	2	2	2	2	▲ 10.1	▲ 13.4	▲ 11.0	▲ 3.0	2.7	0.0
（再）20床以上50床未満	158	127	142	142	143	1.0	▲ 19.5	11.5	0.4	0.8	0.6
（再）50床以上100床未満	81	71	72	66	68	4.3	▲ 12.5	1.7	▲ 8.6	2.6	0.3
（再）100床以上200床未満	120	108	114	118	124	5.1	▲ 9.9	5.2	3.0	5.6	0.5
（再）200床以上300床未満	90	80	82	82	84	6.1	▲ 11.1	2.5	▲ 0.7	3.1	0.3
（再）300床以上400床未満	127	113	122	128	133	4.2	▲ 10.8	7.9	4.3	4.4	0.5
（再）400床以上500床未満	104	92	98	98	101	7.7	▲ 11.8	6.5	0.0	3.5	0.4
（再）500床以上	359	310	341	356	366	4.6	▲ 13.8	10.1	4.3	3.0	1.5
（再）200床未満	359	306	328	326	335	3.1	▲ 14.7	7.0	▲ 0.7	2.9	1.3
（再）200床以上	680	595	643	662	685	5.2	▲ 12.6	8.1	3.0	3.3	2.8
歯科診療所	21,968	20,629	22,103	22,753	23,571	3.2	▲ 6.1	7.1	2.9	3.6	94.8
公的診療所	34	31	32	32	33	0.5	▲ 7.5	3.2	0.5	1.8	0.1
法人診療所	8,228	7,952	8,799	9,390	10,050	6.3	▲ 3.3	10.7	6.7	7.0	40.4
個人診療所	13,707	12,646	13,271	13,331	13,488	1.4	▲ 7.7	4.9	0.4	1.2	54.3

【表Ⅱ-4】１日当たり医療費（医療機関種類別）

	実数（千円）					対前年度比（%）				
	令和元年度	令和2年度	令和3年度	令和4年度	令和5年度	令和元年度	令和2年度	令和3年度	令和4年度	令和5年度
電算処理分 総数	7.2	7.7	7.9	8.1	8.2	1.7	6.6	2.2	2.8	1.3
歯科病院	9.4	9.9	10.1	10.5	11.1	3.1	6.1	1.7	4.3	5.7
大学病院	9.7	10.5	10.6	10.9	11.8	3.3	8.8	0.4	3.0	8.1
公的病院	10.4	10.9	11.1	11.6	12.3	3.0	5.2	1.8	4.8	5.3
法人病院	8.1	8.6	8.8	9.2	9.5	2.8	5.1	2.4	4.7	3.7
個人病院	6.1	6.4	7.0	7.7	7.2	3.6	5.4	9.2	10.5	▲ 6.6
（再）20床以上50床未満	7.8	8.6	8.8	8.9	9.2	3.1	10.8	2.1	0.6	4.4
（再）50床以上100床未満	7.0	7.5	7.8	8.0	8.1	1.2	6.5	3.6	3.5	0.7
（再）100床以上200床未満	7.3	7.7	7.9	8.3	8.4	1.7	6.1	2.0	4.9	1.4
（再）200床以上300床未満	7.8	8.4	8.5	8.9	9.4	1.6	7.8	1.9	4.3	5.4
（再）300床以上400床未満	9.9	10.1	10.4	10.8	11.4	2.8	2.7	2.3	4.4	5.6
（再）400床以上500床未満	10.5	11.1	11.2	11.5	11.8	5.9	5.9	1.3	2.1	2.9
（再）500床以上	11.1	11.8	11.8	12.4	13.4	3.2	5.8	0.5	5.1	8.3
（再）200床未満	7.4	8.0	8.2	8.5	8.7	2.1	7.8	2.6	2.9	2.4
（再）200床以上	10.3	10.9	11.0	11.5	12.3	3.3	5.3	1.3	4.6	6.7
歯科診療所	7.1	7.6	7.8	8.0	8.1	1.6	6.8	2.2	2.7	1.1
公的診療所	7.5	8.0	8.2	8.3	8.3	1.5	6.4	2.7	1.1	▲ 0.1
法人診療所	7.5	8.0	8.2	8.4	8.5	1.8	7.1	2.0	2.7	1.2
個人診療所	7.0	7.4	7.6	7.8	7.8	1.4	6.4	2.2	2.5	0.7

【表Ⅱ-5】1件当たり日数（医療機関種類別）

	実数（日）					対前年度比（%）				
	令和元年度	令和2年度	令和3年度	令和4年度	令和5年度	令和元年度	令和2年度	令和3年度	令和4年度	令和5年度
電算処理分 総数	1.7	1.7	1.6	1.6	1.6	▲ 2.4	▲ 0.1	▲ 3.9	▲ 2.7	▲ 2.2
歯科病院	1.6	1.7	1.6	1.6	1.6	▲ 2.0	1.7	▲ 2.3	▲ 2.4	▲ 0.6
大学病院	1.5	1.5	1.5	1.5	1.5	▲ 1.5	0.6	▲ 1.8	▲ 2.0	▲ 0.4
公的病院	1.6	1.7	1.6	1.6	1.6	▲ 2.8	1.3	▲ 1.9	▲ 2.5	▲ 0.4
法人病院	1.8	1.8	1.8	1.7	1.7	▲ 1.8	2.3	▲ 2.5	▲ 2.8	▲ 1.1
個人病院	1.8	1.9	1.8	1.8	1.9	▲ 7.5	4.1	▲ 3.1	▲ 0.0	6.1
（再）20床以上50床未満	1.5	1.5	1.5	1.4	1.4	▲ 1.2	0.3	▲ 1.0	▲ 1.6	▲ 1.5
（再）50床以上100床未満	1.6	1.6	1.6	1.5	1.5	▲ 2.8	2.1	▲ 1.6	▲ 1.7	▲ 0.8
（再）100床以上200床未満	1.7	1.8	1.7	1.7	1.6	▲ 1.7	2.3	▲ 2.7	▲ 3.0	▲ 0.5
（再）200床以上300床未満	1.7	1.8	1.8	1.7	1.7	▲ 2.2	2.6	▲ 1.7	▲ 2.8	▲ 1.1
（再）300床以上400床未満	1.7	1.7	1.7	1.7	1.6	▲ 2.4	1.4	▲ 2.0	▲ 2.8	▲ 1.3
（再）400床以上500床未満	1.7	1.7	1.7	1.7	1.6	▲ 2.8	0.7	▲ 2.4	▲ 2.8	▲ 1.0
（再）500床以上	1.6	1.7	1.6	1.6	1.6	▲ 2.1	1.5	▲ 2.6	▲ 2.4	0.1
（再）200床未満	1.6	1.6	1.6	1.5	1.5	▲ 1.6	1.8	▲ 2.0	▲ 2.1	▲ 0.8
（再）200床以上	1.7	1.7	1.7	1.6	1.6	▲ 2.3	1.5	▲ 2.4	▲ 2.7	▲ 0.5
歯科診療所	1.7	1.7	1.6	1.6	1.6	▲ 2.4	▲ 0.2	▲ 4.0	▲ 2.7	▲ 2.3
公的診療所	1.7	1.7	1.6	1.6	1.6	▲ 2.4	0.2	▲ 4.3	▲ 2.2	▲ 2.5
法人診療所	1.7	1.7	1.6	1.5	1.5	▲ 2.4	0.2	▲ 4.1	▲ 2.9	▲ 2.2
個人診療所	1.8	1.7	1.7	1.6	1.6	▲ 2.3	▲ 0.3	▲ 3.8	▲ 2.5	▲ 2.2

【表Ⅲ-1】医療費（都道府県別）

	実数（億円）					対前年度比（%）					構成割合 令和5年度 (%)
	令和元年度	令和2年度	令和3年度	令和4年度	令和5年度	令和元年度	令和2年度	令和3年度	令和4年度	令和5年度	
総数	28,867	28,780	30,299	31,170	31,995	2.5	▲ 0.3	5.3	2.9	2.6	100.0
北海道	1,218	1,220	1,245	1,278	1,286	2.1	0.2	2.1	2.6	0.7	4.0
青森	234	236	237	240	242	1.7	0.9	0.2	1.1	1.2	0.8
岩手	255	261	263	264	265	▲ 0.3	2.4	0.5	0.3	0.6	0.8
宮城	472	479	496	510	524	0.9	1.5	3.4	3.0	2.6	1.6
秋田	216	218	220	222	223	2.0	0.6	0.9	0.9	0.5	0.7
山形	225	228	238	242	243	0.9	1.3	4.3	1.6	0.5	0.8
福島	367	373	381	387	392	1.4	1.5	2.1	1.7	1.2	1.2
茨城	570	570	595	606	618	1.5	▲ 0.0	4.5	1.8	2.1	1.9
栃木	379	385	401	411	421	1.7	1.6	4.3	2.5	2.4	1.3
群馬	389	390	405	418	428	2.0	0.2	3.8	3.2	2.5	1.3
埼玉	1,500	1,483	1,580	1,621	1,662	2.1	▲ 1.1	6.6	2.6	2.5	5.2
千葉	1,354	1,340	1,438	1,487	1,526	2.1	▲ 1.1	7.3	3.4	2.7	4.8
東京	3,425	3,321	3,583	3,700	3,854	2.3	▲ 3.0	7.9	3.3	4.1	12.0
神奈川	2,075	2,062	2,220	2,291	2,361	2.9	▲ 0.6	7.7	3.2	3.1	7.4
新潟	479	480	496	501	510	1.2	0.2	3.3	1.1	1.8	1.6
富山	203	202	213	219	225	1.1	▲ 0.7	5.9	2.7	2.5	0.7
石川	214	209	219	225	228	1.0	▲ 2.3	4.7	3.0	1.4	0.7
福井	145	143	150	152	154	2.2	▲ 1.5	4.6	1.8	1.0	0.5
山梨	172	175	184	188	191	2.3	1.7	4.8	2.2	1.4	0.6
長野	411	422	441	453	467	2.4	2.7	4.4	2.7	3.1	1.5
岐阜	485	487	512	526	532	3.5	0.3	5.2	2.6	1.3	1.7
静岡	725	741	771	788	806	3.0	2.2	4.0	2.2	2.2	2.5
愛知	1,882	1,898	2,003	2,075	2,139	2.9	0.9	5.5	3.6	3.1	6.7
三重	377	381	397	406	415	2.4	1.0	4.2	2.3	2.3	1.3
滋賀	275	272	286	295	309	2.9	▲ 1.1	5.2	3.2	4.6	1.0
京都	588	580	612	633	651	3.7	▲ 1.4	5.4	3.5	2.9	2.0
大阪	2,622	2,583	2,724	2,828	2,900	3.3	▲ 1.5	5.5	3.8	2.6	9.1
兵庫	1,375	1,362	1,435	1,488	1,529	3.0	▲ 0.9	5.4	3.7	2.8	4.8
奈良	286	286	300	309	316	2.4	▲ 0.0	5.2	3.0	2.1	1.0
和歌山	205	203	210	215	217	2.2	▲ 1.1	3.2	2.3	1.0	0.7
鳥取	116	119	122	125	127	0.4	2.4	2.4	3.1	1.6	0.4
島根	135	138	144	145	148	2.3	2.9	3.9	0.8	1.8	0.5
岡山	462	472	490	506	521	3.2	2.2	3.8	3.1	3.0	1.6
広島	707	701	727	745	762	2.7	▲ 1.0	3.7	2.5	2.3	2.4
山口	298	305	317	323	332	1.5	2.6	3.6	2.0	2.7	1.0
徳島	180	182	186	192	194	2.4	1.1	2.0	3.3	1.3	0.6
香川	244	243	253	259	267	2.9	▲ 0.5	4.2	2.3	3.0	0.8
愛媛	287	292	303	307	313	2.4	1.7	3.6	1.4	1.9	1.0
高知	151	148	152	154	157	1.6	▲ 1.9	3.0	1.2	2.0	0.5
福岡	1,250	1,243	1,336	1,380	1,435	3.2	▲ 0.5	7.5	3.3	4.0	4.5
佐賀	184	188	195	196	199	1.8	2.4	3.4	0.9	1.2	0.6
長崎	315	320	330	332	337	1.7	1.4	3.2	0.5	1.7	1.1
熊本	372	386	407	419	436	2.9	3.5	5.5	2.9	4.2	1.4
大分	224	223	230	236	240	2.1	▲ 0.4	3.0	2.6	1.5	0.7
宮崎	225	228	234	238	243	2.7	1.6	2.7	1.5	2.2	0.8
鹿児島	325	336	347	352	357	2.0	3.4	3.2	1.5	1.2	1.1
沖縄	266	263	272	284	293	4.1	▲ 0.9	3.3	4.4	3.4	0.9

電算処理分

【表Ⅲ-2】受診延日数（都道府県別）

	実数（万日）					対前年度比（%）					構成割合 令和5年度 (%)
	令和元年度	令和2年度	令和3年度	令和4年度	令和5年度	令和元年度	令和2年度	令和3年度	令和4年度	令和5年度	
総数	39,902	37,302	38,423	38,465	38,968	0.8	▲ 6.5	3.0	0.1	1.3	100.0
北海道	1,567	1,470	1,471	1,468	1,467	0.7	▲ 6.2	0.1	▲ 0.2	▲ 0.1	3.8
青森	320	304	298	293	292	0.5	▲ 5.0	▲ 2.1	▲ 1.8	▲ 0.1	0.8
岩手	339	328	322	316	316	▲ 1.0	▲ 3.4	▲ 1.7	▲ 1.9	▲ 0.1	0.8
宮城	675	639	648	648	655	0.1	▲ 5.3	1.4	0.1	1.0	1.7
秋田	273	259	254	250	248	▲ 0.3	▲ 5.1	▲ 2.0	▲ 1.5	▲ 0.7	0.6
山形	316	295	298	293	294	▲ 0.1	▲ 6.5	0.9	▲ 1.4	0.2	0.8
福島	532	507	508	501	504	0.2	▲ 4.8	0.3	▲ 1.4	0.6	1.3
茨城	821	778	793	789	793	▲ 0.3	▲ 5.3	1.9	▲ 0.5	0.6	2.0
栃木	583	556	566	564	569	0.5	▲ 4.6	1.8	▲ 0.2	0.8	1.5
群馬	605	567	578	578	585	0.4	▲ 6.1	1.9	0.1	1.1	1.5
埼玉	2,237	2,086	2,186	2,194	2,223	0.6	▲ 6.8	4.8	0.4	1.4	5.7
千葉	1,903	1,777	1,863	1,877	1,900	0.2	▲ 6.6	4.8	0.7	1.2	4.9
東京	4,879	4,439	4,691	4,726	4,825	0.6	▲ 9.0	5.7	0.8	2.1	12.4
神奈川	2,813	2,623	2,755	2,777	2,827	0.8	▲ 6.7	5.0	0.8	1.8	7.3
新潟	659	620	626	616	620	▲ 0.2	▲ 6.0	1.1	▲ 1.6	0.6	1.6
富山	296	271	280	279	282	▲ 0.3	▲ 8.3	3.0	▲ 0.3	1.2	0.7
石川	300	275	283	282	281	▲ 0.2	▲ 8.2	2.8	▲ 0.5	▲ 0.2	0.7
福井	201	187	191	189	190	0.6	▲ 7.2	2.2	▲ 0.9	0.1	0.5
山梨	247	235	239	239	241	0.8	▲ 5.0	1.9	▲ 0.3	1.0	0.6
長野	586	557	566	563	571	0.3	▲ 4.9	1.5	▲ 0.4	1.4	1.5
岐阜	668	625	641	641	644	1.3	▲ 6.5	2.7	▲ 0.0	0.5	1.7
静岡	1,072	1,027	1,039	1,033	1,041	1.3	▲ 4.2	1.2	▲ 0.6	0.7	2.7
愛知	2,488	2,357	2,431	2,455	2,496	0.8	▲ 5.3	3.1	1.0	1.6	6.4
三重	532	501	512	510	514	0.8	▲ 5.9	2.3	▲ 0.5	0.9	1.3
滋賀	398	372	381	383	390	1.2	▲ 6.6	2.6	0.5	1.9	1.0
京都	779	720	743	747	760	1.6	▲ 7.5	3.1	0.5	1.7	1.9
大阪	3,340	3,096	3,205	3,243	3,296	1.6	▲ 7.3	3.5	1.2	1.6	8.5
兵庫	1,781	1,663	1,721	1,736	1,761	1.3	▲ 6.6	3.5	0.9	1.5	4.5
奈良	408	383	393	394	399	0.3	▲ 6.3	2.6	0.3	1.4	1.0
和歌山	279	262	263	263	265	0.2	▲ 6.3	0.7	▲ 0.0	0.7	0.7
鳥取	160	155	154	154	155	▲ 0.9	▲ 3.2	▲ 0.4	▲ 0.2	0.9	0.4
島根	181	173	175	172	172	0.2	▲ 4.4	1.0	▲ 1.7	0.3	0.4
岡山	581	556	563	563	571	1.3	▲ 4.3	1.2	0.1	1.4	1.5
広島	919	859	874	870	884	1.5	▲ 6.6	1.8	▲ 0.4	1.6	2.3
山口	422	401	407	404	409	0.8	▲ 5.0	1.5	▲ 0.9	1.2	1.0
徳島	241	230	230	230	232	0.7	▲ 4.6	0.0	▲ 0.0	0.8	0.6
香川	315	295	300	300	305	1.3	▲ 6.4	1.8	▲ 0.2	1.7	0.8
愛媛	426	403	408	402	405	0.6	▲ 5.4	1.2	▲ 1.5	0.7	1.0
高知	206	191	192	189	191	0.6	▲ 7.5	1.0	▲ 1.7	1.2	0.5
福岡	1,781	1,638	1,727	1,724	1,765	1.4	▲ 8.0	5.4	▲ 0.1	2.3	4.5
佐賀	276	263	267	260	261	1.1	▲ 4.5	1.4	▲ 2.6	0.4	0.7
長崎	437	412	414	405	405	0.0	▲ 5.7	0.6	▲ 2.3	0.1	1.0
熊本	547	520	532	525	534	0.8	▲ 4.8	2.2	▲ 1.3	1.7	1.4
大分	316	295	296	294	294	0.7	▲ 6.8	0.4	▲ 0.6	▲ 0.2	0.8
宮崎	321	305	304	298	301	1.3	▲ 5.0	▲ 0.2	▲ 1.9	1.1	0.8
鹿児島	507	486	489	479	480	0.7	▲ 4.0	0.5	▲ 2.1	0.2	1.2
沖縄	369	343	347	348	355	2.2	▲ 7.2	1.1	0.4	2.1	0.9

【表Ⅲ-3】件数（都道府県別）

	実数（万件）					対前年度比（%）					構成割合 令和5年度 (%)
	令和元年度	令和2年度	令和3年度	令和4年度	令和5年度	令和元年度	令和2年度	令和3年度	令和4年度	令和5年度	
総数	23,271	21,769	23,329	24,001	24,861	3.2	▲ 6.5	7.2	2.9	3.6	100.0
北海道	824	775	813	839	862	3.0	▲ 5.9	4.9	3.3	2.7	3.5
青森	171	165	168	169	173	3.9	▲ 3.6	1.9	0.8	2.6	0.7
岩手	197	192	195	195	199	1.3	▲ 2.5	1.4	0.2	2.2	0.8
宮城	411	390	411	423	435	2.8	▲ 5.1	5.3	2.8	3.0	1.8
秋田	155	149	151	153	155	2.6	▲ 3.6	1.3	0.9	1.8	0.6
山形	199	188	196	198	202	2.1	▲ 5.4	4.4	0.9	2.2	0.8
福島	303	289	301	306	314	2.7	▲ 4.5	4.2	1.4	2.9	1.3
茨城	483	457	485	495	510	2.3	▲ 5.5	6.2	2.2	3.0	2.1
栃木	335	320	339	346	358	2.8	▲ 4.3	6.0	2.0	3.5	1.4
群馬	340	320	340	349	363	3.0	▲ 5.7	6.1	2.7	3.9	1.5
埼玉	1,315	1,220	1,333	1,376	1,428	3.0	▲ 7.2	9.3	3.2	3.8	5.7
千葉	1,138	1,059	1,160	1,200	1,243	2.7	▲ 7.0	9.6	3.4	3.6	5.0
東京	2,880	2,600	2,866	2,970	3,100	2.7	▲ 9.7	10.2	3.6	4.4	12.5
神奈川	1,645	1,525	1,675	1,735	1,806	3.2	▲ 7.3	9.8	3.6	4.1	7.3
新潟	389	367	383	387	398	2.4	▲ 5.4	4.4	1.0	2.8	1.6
富山	179	164	175	179	185	2.8	▲ 8.2	6.8	2.3	2.9	0.7
石川	172	159	170	173	177	2.7	▲ 7.8	6.7	2.3	2.2	0.7
福井	116	109	115	118	122	3.6	▲ 6.1	6.0	2.1	3.3	0.5
山梨	142	136	145	149	154	4.3	▲ 4.2	6.4	2.6	3.5	0.6
長野	352	337	356	366	379	3.2	▲ 4.2	5.6	2.7	3.7	1.5
岐阜	425	399	424	432	442	3.3	▲ 6.3	6.3	2.0	2.2	1.8
静岡	643	617	649	662	682	3.9	▲ 4.1	5.2	2.1	3.0	2.7
愛知	1,568	1,482	1,586	1,637	1,696	3.2	▲ 5.5	7.1	3.2	3.6	6.8
三重	339	317	336	344	353	3.0	▲ 6.5	6.1	2.3	2.5	1.4
滋賀	247	229	243	251	261	3.7	▲ 7.1	6.2	3.0	4.2	1.1
京都	462	427	457	471	490	4.0	▲ 7.6	7.1	3.1	3.9	2.0
大阪	1,878	1,744	1,874	1,946	2,014	4.0	▲ 7.2	7.5	3.8	3.5	8.1
兵庫	1,054	986	1,057	1,094	1,131	3.5	▲ 6.5	7.3	3.5	3.4	4.5
奈良	248	231	246	253	261	2.7	▲ 6.6	6.3	2.8	3.1	1.0
和歌山	160	151	157	162	166	2.7	▲ 5.8	4.4	2.8	3.0	0.7
鳥取	95	92	95	96	98	2.4	▲ 3.0	2.6	1.3	2.4	0.4
島根	111	107	111	112	115	3.2	▲ 3.4	3.9	0.9	2.2	0.5
岡山	362	345	361	368	380	3.2	▲ 4.7	4.5	2.2	3.2	1.5
広島	537	503	531	543	563	4.1	▲ 6.2	5.6	2.2	3.6	2.3
山口	242	232	245	250	258	3.9	▲ 4.0	5.5	2.3	3.3	1.0
徳島	135	130	135	138	142	3.0	▲ 4.2	3.7	2.5	3.2	0.6
香川	185	174	185	189	196	3.8	▲ 5.7	5.9	2.2	4.0	0.8
愛媛	248	236	247	250	257	3.2	▲ 4.8	4.7	1.4	2.9	1.0
高知	119	111	116	117	122	3.0	▲ 6.8	4.6	1.0	3.9	0.5
福岡	943	873	960	995	1,042	4.3	▲ 7.4	10.0	3.6	4.8	4.2
佐賀	152	146	153	154	159	3.5	▲ 3.9	5.1	0.6	3.3	0.6
長崎	260	246	256	257	263	2.5	▲ 5.1	3.8	0.6	2.2	1.1
熊本	304	292	313	320	334	3.8	▲ 3.8	7.1	2.2	4.5	1.3
大分	166	157	164	169	174	3.9	▲ 5.3	4.5	2.8	3.1	0.7
宮崎	167	161	169	172	180	3.9	▲ 3.2	4.9	1.6	4.4	0.7
鹿児島	273	265	277	280	288	3.8	▲ 3.0	4.4	1.0	3.1	1.2
沖縄	205	193	204	213	226	5.4	▲ 5.6	5.6	4.2	6.3	0.9

電算処理分

【表Ⅲ-4】１日当たり医療費（都道府県別）

	実数（千円）					対前年度比（%）				
	令和元年度	令和2年度	令和3年度	令和4年度	令和5年度	令和元年度	令和2年度	令和3年度	令和4年度	令和5年度
電算処理分 総数	7.2	7.7	7.9	8.1	8.2	1.7	6.6	2.2	2.8	1.3
北海道	7.8	8.3	8.5	8.7	8.8	1.4	6.8	2.0	2.8	0.7
青森	7.3	7.8	8.0	8.2	8.3	1.1	6.2	2.4	2.9	1.2
岩手	7.5	8.0	8.2	8.3	8.4	0.7	6.0	2.3	2.2	0.7
宮城	7.0	7.5	7.6	7.9	8.0	0.8	7.2	2.0	2.9	1.6
秋田	7.9	8.4	8.7	8.9	9.0	2.3	6.0	3.0	2.4	1.2
山形	7.1	7.7	8.0	8.2	8.3	1.1	8.3	3.4	3.0	0.3
福島	6.9	7.4	7.5	7.7	7.8	1.2	6.6	1.8	3.2	0.7
茨城	6.9	7.3	7.5	7.7	7.8	1.8	5.6	2.5	2.3	1.5
栃木	6.5	6.9	7.1	7.3	7.4	1.2	6.5	2.5	2.7	1.6
群馬	6.4	6.9	7.0	7.2	7.3	1.5	6.8	1.9	3.1	1.4
埼玉	6.7	7.1	7.2	7.4	7.5	1.5	6.0	1.7	2.2	1.1
千葉	7.1	7.5	7.7	7.9	8.0	1.9	5.9	2.4	2.6	1.5
東京	7.0	7.5	7.6	7.8	8.0	1.6	6.6	2.1	2.5	2.0
神奈川	7.4	7.9	8.1	8.3	8.3	2.2	6.5	2.5	2.4	1.2
新潟	7.3	7.7	7.9	8.1	8.2	1.4	6.6	2.2	2.7	1.2
富山	6.9	7.4	7.6	7.9	8.0	1.4	8.3	2.8	3.0	1.3
石川	7.1	7.6	7.7	8.0	8.1	1.2	6.5	1.9	3.5	1.6
福井	7.2	7.6	7.8	8.0	8.1	1.6	6.1	2.3	2.8	0.9
山梨	7.0	7.5	7.7	7.9	7.9	1.5	7.1	2.8	2.5	0.4
長野	7.0	7.6	7.8	8.0	8.2	2.1	8.0	2.8	3.1	1.7
岐阜	7.3	7.8	8.0	8.2	8.3	2.2	7.3	2.4	2.6	0.8
静岡	6.8	7.2	7.4	7.6	7.7	1.7	6.7	2.8	2.8	1.5
愛知	7.6	8.1	8.2	8.5	8.6	2.1	6.5	2.3	2.6	1.4
三重	7.1	7.6	7.8	8.0	8.1	1.6	7.3	1.8	2.8	1.4
滋賀	6.9	7.3	7.5	7.7	7.9	1.6	5.9	2.5	2.6	2.6
京都	7.6	8.1	8.2	8.5	8.6	2.1	6.7	2.2	2.9	1.1
大阪	7.9	8.3	8.5	8.7	8.8	1.7	6.3	1.9	2.6	0.9
兵庫	7.7	8.2	8.3	8.6	8.7	1.7	6.1	1.9	2.8	1.3
奈良	7.0	7.5	7.7	7.9	7.9	2.1	6.7	2.5	2.7	0.7
和歌山	7.4	7.8	8.0	8.2	8.2	2.0	5.6	2.6	2.3	0.3
鳥取	7.3	7.7	7.9	8.2	8.2	1.3	5.8	2.8	3.2	0.7
島根	7.4	8.0	8.2	8.4	8.6	2.2	7.6	2.9	2.5	1.5
岡山	7.9	8.5	8.7	9.0	9.1	1.9	6.9	2.7	3.1	1.5
広島	7.7	8.2	8.3	8.6	8.6	1.1	6.1	1.9	3.0	0.7
山口	7.0	7.6	7.8	8.0	8.1	0.7	8.1	2.1	2.9	1.5
徳島	7.5	7.9	8.1	8.3	8.4	1.7	6.0	2.0	3.4	0.5
香川	7.8	8.2	8.4	8.6	8.8	1.6	6.2	2.3	2.6	1.2
愛媛	6.7	7.2	7.4	7.6	7.7	1.8	7.5	2.4	2.9	1.1
高知	7.3	7.8	7.9	8.1	8.2	1.0	6.1	2.0	2.9	0.9
福岡	7.0	7.6	7.7	8.0	8.1	1.7	8.2	1.9	3.4	1.6
佐賀	6.7	7.1	7.3	7.5	7.6	0.7	7.2	2.0	3.6	0.8
長崎	7.2	7.8	8.0	8.2	8.3	1.7	7.6	2.6	2.9	1.6
熊本	6.8	7.4	7.7	8.0	8.2	2.1	8.8	3.3	4.3	2.4
大分	7.1	7.6	7.8	8.0	8.2	1.3	6.8	2.6	3.2	1.7
宮崎	7.0	7.5	7.7	8.0	8.1	1.4	7.0	2.9	3.5	1.1
鹿児島	6.4	6.9	7.1	7.4	7.4	1.3	7.7	2.7	3.7	1.0
沖縄	7.2	7.7	7.8	8.1	8.2	1.9	6.7	2.1	4.0	1.3

【表Ⅲ-5】1件当たり日数（都道府県別）

		実数（日）					対前年度比（%）				
		令和元年度	令和2年度	令和3年度	令和4年度	令和5年度	令和元年度	令和2年度	令和3年度	令和4年度	令和5年度
電算処理分	総数	1.7	1.7	1.6	1.6	1.6	▲ 2.4	▲ 0.1	▲ 3.9	▲ 2.7	▲ 2.2
	北海道	1.9	1.9	1.8	1.7	1.7	▲ 2.3	▲ 0.3	▲ 4.6	▲ 3.4	▲ 2.7
	青森	1.9	1.8	1.8	1.7	1.7	▲ 3.2	▲ 1.5	▲ 3.9	▲ 2.5	▲ 2.6
	岩手	1.7	1.7	1.7	1.6	1.6	▲ 2.3	▲ 0.9	▲ 3.1	▲ 2.1	▲ 2.2
	宮城	1.6	1.6	1.6	1.5	1.5	▲ 2.6	▲ 0.3	▲ 3.7	▲ 2.7	▲ 2.0
	秋田	1.8	1.7	1.7	1.6	1.6	▲ 2.8	▲ 1.5	▲ 3.2	▲ 2.3	▲ 2.5
	山形	1.6	1.6	1.5	1.5	1.5	▲ 2.2	▲ 1.2	▲ 3.4	▲ 2.2	▲ 2.0
	福島	1.8	1.8	1.7	1.6	1.6	▲ 2.4	▲ 0.3	▲ 3.7	▲ 2.8	▲ 2.3
	茨城	1.7	1.7	1.6	1.6	1.6	▲ 2.6	0.2	▲ 4.0	▲ 2.6	▲ 2.3
	栃木	1.7	1.7	1.7	1.6	1.6	▲ 2.2	▲ 0.4	▲ 4.0	▲ 2.2	▲ 2.6
	群馬	1.8	1.8	1.7	1.7	1.6	▲ 2.5	▲ 0.4	▲ 4.0	▲ 2.5	▲ 2.7
	埼玉	1.7	1.7	1.6	1.6	1.6	▲ 2.4	0.5	▲ 4.1	▲ 2.7	▲ 2.4
	千葉	1.7	1.7	1.6	1.6	1.5	▲ 2.4	0.4	▲ 4.4	▲ 2.6	▲ 2.3
	東京	1.7	1.7	1.6	1.6	1.6	▲ 2.0	0.8	▲ 4.1	▲ 2.7	▲ 2.2
	神奈川	1.7	1.7	1.6	1.6	1.6	▲ 2.3	0.6	▲ 4.3	▲ 2.7	▲ 2.2
	新潟	1.7	1.7	1.6	1.6	1.6	▲ 2.5	▲ 0.6	▲ 3.1	▲ 2.6	▲ 2.1
	富山	1.7	1.7	1.6	1.6	1.5	▲ 3.0	▲ 0.1	▲ 3.5	▲ 2.5	▲ 1.7
	石川	1.7	1.7	1.7	1.6	1.6	▲ 2.9	▲ 0.5	▲ 3.7	▲ 2.7	▲ 2.4
	福井	1.7	1.7	1.7	1.6	1.6	▲ 3.0	▲ 1.1	▲ 3.5	▲ 2.9	▲ 3.1
	山梨	1.7	1.7	1.6	1.6	1.6	▲ 3.3	▲ 0.8	▲ 4.2	▲ 2.8	▲ 2.5
	長野	1.7	1.7	1.6	1.5	1.5	▲ 2.8	▲ 0.7	▲ 3.8	▲ 3.0	▲ 2.2
	岐阜	1.6	1.6	1.5	1.5	1.5	▲ 1.9	▲ 0.2	▲ 3.4	▲ 2.0	▲ 1.7
	静岡	1.7	1.7	1.6	1.6	1.5	▲ 2.5	▲ 0.1	▲ 3.8	▲ 2.6	▲ 2.3
	愛知	1.6	1.6	1.5	1.5	1.5	▲ 2.3	0.3	▲ 3.7	▲ 2.1	▲ 1.9
	三重	1.6	1.6	1.5	1.5	1.5	▲ 2.1	0.7	▲ 3.6	▲ 2.8	▲ 1.6
	滋賀	1.6	1.6	1.6	1.5	1.5	▲ 2.4	0.5	▲ 3.4	▲ 2.4	▲ 2.2
	京都	1.7	1.7	1.6	1.6	1.6	▲ 2.3	0.1	▲ 3.7	▲ 2.5	▲ 2.1
	大阪	1.8	1.8	1.7	1.7	1.6	▲ 2.3	▲ 0.1	▲ 3.7	▲ 2.6	▲ 1.8
	兵庫	1.7	1.7	1.6	1.6	1.6	▲ 2.1	▲ 0.1	▲ 3.5	▲ 2.5	▲ 1.8
	奈良	1.6	1.7	1.6	1.6	1.5	▲ 2.3	0.4	▲ 3.4	▲ 2.5	▲ 1.6
	和歌山	1.7	1.7	1.7	1.6	1.6	▲ 2.5	▲ 0.6	▲ 3.6	▲ 2.7	▲ 2.3
	鳥取	1.7	1.7	1.6	1.6	1.6	▲ 3.2	▲ 0.3	▲ 2.9	▲ 1.4	▲ 1.6
	島根	1.6	1.6	1.6	1.5	1.5	▲ 2.9	▲ 1.0	▲ 2.8	▲ 2.5	▲ 1.8
	岡山	1.6	1.6	1.6	1.5	1.5	▲ 1.8	0.4	▲ 3.2	▲ 2.1	▲ 1.7
	広島	1.7	1.7	1.6	1.6	1.6	▲ 2.4	▲ 0.4	▲ 3.6	▲ 2.6	▲ 1.9
	山口	1.7	1.7	1.7	1.6	1.6	▲ 3.0	▲ 1.1	▲ 3.7	▲ 3.1	▲ 2.0
	徳島	1.8	1.8	1.7	1.7	1.6	▲ 2.3	▲ 0.4	▲ 3.6	▲ 2.5	▲ 2.3
	香川	1.7	1.7	1.6	1.6	1.6	▲ 2.5	▲ 0.7	▲ 3.9	▲ 2.4	▲ 2.2
	愛媛	1.7	1.7	1.7	1.6	1.6	▲ 2.5	▲ 0.7	▲ 3.4	▲ 2.8	▲ 2.1
	高知	1.7	1.7	1.7	1.6	1.6	▲ 2.4	▲ 0.7	▲ 3.5	▲ 2.7	▲ 2.7
	福岡	1.9	1.9	1.8	1.7	1.7	▲ 2.7	▲ 0.7	▲ 4.1	▲ 3.6	▲ 2.3
	佐賀	1.8	1.8	1.7	1.7	1.6	▲ 2.4	▲ 0.7	▲ 3.5	▲ 3.2	▲ 2.8
	長崎	1.7	1.7	1.6	1.6	1.5	▲ 2.5	▲ 0.6	▲ 3.1	▲ 2.9	▲ 2.0
	熊本	1.8	1.8	1.7	1.6	1.6	▲ 3.0	▲ 1.1	▲ 4.6	▲ 3.4	▲ 2.6
	大分	1.9	1.9	1.8	1.7	1.7	▲ 3.0	▲ 1.5	▲ 3.8	▲ 3.3	▲ 3.2
	宮崎	1.9	1.9	1.8	1.7	1.7	▲ 2.5	▲ 1.9	▲ 4.9	▲ 3.5	▲ 3.2
	鹿児島	1.9	1.8	1.8	1.7	1.7	▲ 3.0	▲ 1.0	▲ 3.7	▲ 3.1	▲ 2.8
	沖縄	1.8	1.8	1.7	1.6	1.6	▲ 3.0	▲ 1.7	▲ 4.3	▲ 3.7	▲ 3.9

【表Ⅳ-1】医療費（年齢階級別）

		実数（億円）					対前年度比（%）					構成割合 令和5年度 (%)
		令和元年度	令和2年度	令和3年度	令和4年度	令和5年度	令和元年度	令和2年度	令和3年度	令和4年度	令和5年度	
電算処理分	総数	28,867	28,780	30,299	31,170	31,995	2.5	▲ 0.3	5.3	2.9	2.6	100.0
	0歳以上 5歳未満	443	425	452	407	398	▲ 0.1	▲ 4.2	6.3	▲ 10.0	▲ 2.1	1.2
	5歳以上 10歳未満	1,249	1,228	1,287	1,252	1,251	1.3	▲ 1.7	4.8	▲ 2.7	▲ 0.0	3.9
	10歳以上 15歳未満	789	796	881	908	956	6.1	0.9	10.6	3.0	5.3	3.0
	15歳以上 20歳未満	631	655	676	676	741	4.6	3.9	3.1	0.1	9.6	2.3
	20歳以上 25歳未満	804	894	901	876	905	2.5	11.2	0.8	▲ 2.8	3.3	2.8
	25歳以上 30歳未満	1,000	1,082	1,128	1,119	1,167	2.4	8.2	4.2	▲ 0.8	4.3	3.6
	30歳以上 35歳未満	1,164	1,192	1,226	1,219	1,253	▲ 0.2	2.5	2.8	▲ 0.6	2.8	3.9
	35歳以上 40歳未満	1,385	1,405	1,443	1,436	1,452	▲ 0.1	1.4	2.7	▲ 0.5	1.1	4.5
	40歳以上 45歳未満	1,721	1,704	1,722	1,708	1,719	▲ 1.9	▲ 1.0	1.0	▲ 0.8	0.7	5.4
	45歳以上 50歳未満	2,070	2,108	2,185	2,195	2,182	3.8	1.9	3.6	0.5	▲ 0.6	6.8
	50歳以上 55歳未満	1,988	2,014	2,235	2,366	2,495	4.4	1.3	11.0	5.9	5.4	7.8
	55歳以上 60歳未満	1,967	1,990	2,074	2,215	2,332	3.4	1.1	4.3	6.8	5.3	7.3
	60歳以上 65歳未満	2,076	2,014	2,114	2,232	2,308	1.2	▲ 3.0	5.0	5.6	3.4	7.2
	65歳以上 70歳未満	2,565	2,358	2,379	2,409	2,410	▲ 5.0	▲ 8.1	0.9	1.3	0.1	7.5
	70歳以上 75歳未満	2,833	2,910	3,183	3,216	3,076	6.3	2.7	9.4	1.1	▲ 4.4	9.6
	75歳以上 80歳未満	2,626	2,472	2,488	2,694	2,859	5.6	▲ 5.9	0.7	8.3	6.1	8.9
	80歳以上 85歳未満	1,844	1,819	2,009	2,174	2,278	3.1	▲ 1.3	10.4	8.2	4.8	7.1
	85歳以上 90歳未満	1,109	1,111	1,232	1,320	1,381	6.8	0.2	10.8	7.2	4.6	4.3
	90歳以上 95歳未満	465	462	521	570	629	10.5	▲ 0.5	12.7	9.3	10.4	2.0
	95歳以上 100歳未満	120	122	143	156	177	11.9	1.3	17.5	9.0	13.4	0.6
	100歳以上	17	18	21	23	26	9.6	3.7	16.6	9.0	15.7	0.1

【表Ⅳ-2】受診延日数（年齢階級別）

		実数（万日）					対前年度比（%）					構成割合 令和5年度 (%)
		令和元年度	令和2年度	令和3年度	令和4年度	令和5年度	令和元年度	令和2年度	令和3年度	令和4年度	令和5年度	
電算処理分	総数	39,902	37,302	38,423	38,465	38,968	0.8	▲ 6.5	3.0	0.1	1.3	100.0
	0歳以上 5歳未満	619	558	569	529	507	▲ 2.4	▲ 9.8	1.9	▲ 7.0	▲ 4.2	1.3
	5歳以上 10歳未満	1,838	1,715	1,750	1,671	1,628	▲ 1.0	▲ 6.7	2.0	▲ 4.5	▲ 2.6	4.2
	10歳以上 15歳未満	1,122	1,077	1,156	1,151	1,175	3.3	▲ 4.0	7.4	▲ 0.4	2.1	3.0
	15歳以上 20歳未満	822	824	819	786	829	2.1	0.3	▲ 0.6	▲ 4.1	5.5	2.1
	20歳以上 25歳未満	1,056	1,129	1,098	1,019	1,019	0.2	6.9	▲ 2.7	▲ 7.2	▲ 0.0	2.6
	25歳以上 30歳未満	1,352	1,392	1,407	1,339	1,355	0.2	3.0	1.0	▲ 4.8	1.2	3.5
	30歳以上 35歳未満	1,596	1,545	1,548	1,483	1,485	▲ 2.3	▲ 3.2	0.2	▲ 4.2	0.1	3.8
	35歳以上 40歳未満	1,919	1,830	1,830	1,759	1,743	▲ 2.1	▲ 4.6	0.0	▲ 3.9	▲ 0.9	4.5
	40歳以上 45歳未満	2,401	2,223	2,192	2,104	2,084	▲ 3.6	▲ 7.4	▲ 1.4	▲ 4.0	▲ 1.0	5.3
	45歳以上 50歳未満	2,893	2,747	2,783	2,712	2,662	2.1	▲ 5.0	1.3	▲ 2.6	▲ 1.8	6.8
	50歳以上 55歳未満	2,786	2,628	2,854	2,931	3,055	2.6	▲ 5.7	8.6	2.7	4.2	7.8
	55歳以上 60歳未満	2,764	2,600	2,654	2,750	2,867	1.8	▲ 5.9	2.1	3.6	4.3	7.4
	60歳以上 65歳未満	2,927	2,638	2,717	2,787	2,857	▲ 0.3	▲ 9.9	3.0	2.6	2.5	7.3
	65歳以上 70歳未満	3,620	3,098	3,071	3,028	3,005	▲ 6.3	▲ 14.4	▲ 0.9	▲ 1.4	▲ 0.8	7.7
	70歳以上 75歳未満	3,945	3,769	4,051	3,994	3,794	5.0	▲ 4.5	7.5	▲ 1.4	▲ 5.0	9.7
	75歳以上 80歳未満	3,586	3,142	3,110	3,301	3,491	4.2	▲ 12.4	▲ 1.0	6.1	5.8	9.0
	80歳以上 85歳未満	2,459	2,280	2,480	2,636	2,756	1.9	▲ 7.3	8.8	6.3	4.6	7.1
	85歳以上 90歳未満	1,435	1,366	1,497	1,581	1,650	5.9	▲ 4.8	9.6	5.6	4.3	4.2
	90歳以上 95歳未満	589	567	635	685	756	9.6	▲ 3.8	12.0	7.9	10.4	1.9
	95歳以上 100歳未満	151	150	177	191	217	10.8	▲ 0.7	17.4	8.2	13.5	0.6
	100歳以上	22	22	26	28	32	8.2	2.0	16.6	8.9	14.7	0.1

【表Ⅳ-3】件数（年齢階級別）

		実数（万件）					対前年度比（%）					構成割合 令和5年度 (%)
		令和元年度	令和2年度	令和3年度	令和4年度	令和5年度	令和元年度	令和2年度	令和3年度	令和4年度	令和5年度	
電算処理分	総数	23,271	21,769	23,329	24,001	24,861	3.2	▲ 6.5	7.2	2.9	3.6	100.0
	0歳以上 5歳未満	511	465	490	466	453	▲ 0.1	▲ 9.0	5.3	▲ 5.0	▲ 2.8	1.8
	5歳以上 10歳未満	1,360	1,279	1,359	1,330	1,319	1.2	▲ 6.0	6.2	▲ 2.1	▲ 0.9	5.3
	10歳以上 15歳未満	878	849	941	958	992	5.1	▲ 3.2	10.8	1.8	3.5	4.0
	15歳以上 20歳未満	534	532	560	557	599	4.1	▲ 0.4	5.2	▲ 0.4	7.6	2.4
	20歳以上 25歳未満	615	645	667	644	659	2.5	4.7	3.5	▲ 3.4	2.3	2.7
	25歳以上 30歳未満	793	803	859	851	883	2.6	1.2	7.1	▲ 1.0	3.8	3.6
	30歳以上 35歳未満	946	903	954	950	975	0.2	▲ 4.6	5.7	▲ 0.5	2.6	3.9
	35歳以上 40歳未満	1,139	1,074	1,130	1,127	1,144	0.6	▲ 5.8	5.3	▲ 0.3	1.6	4.6
	40歳以上 45歳未満	1,410	1,294	1,340	1,333	1,353	▲ 0.8	▲ 8.2	3.6	▲ 0.6	1.5	5.4
	45歳以上 50歳未満	1,667	1,573	1,669	1,682	1,695	4.9	▲ 5.6	6.1	0.8	0.7	6.8
	50歳以上 55歳未満	1,592	1,497	1,697	1,800	1,922	5.4	▲ 6.0	13.3	6.1	6.8	7.7
	55歳以上 60歳未満	1,578	1,485	1,577	1,683	1,796	4.6	▲ 5.9	6.2	6.7	6.7	7.2
	60歳以上 65歳未満	1,654	1,497	1,600	1,690	1,775	2.3	▲ 9.5	6.8	5.6	5.1	7.1
	65歳以上 70歳未満	2,020	1,739	1,787	1,808	1,841	▲ 3.9	▲ 13.9	2.7	1.2	1.8	7.4
	70歳以上 75歳未満	2,176	2,092	2,323	2,349	2,289	7.8	▲ 3.9	11.0	1.1	▲ 2.5	9.2
	75歳以上 80歳未満	1,944	1,715	1,752	1,910	2,077	6.7	▲ 11.8	2.2	9.0	8.7	8.4
	80歳以上 85歳未満	1,302	1,218	1,366	1,488	1,595	4.5	▲ 6.5	12.1	9.0	7.2	6.4
	85歳以上 90歳未満	749	718	808	875	932	8.2	▲ 4.1	12.5	8.3	6.5	3.7
	90歳以上 95歳未満	309	299	342	378	423	11.8	▲ 3.3	14.5	10.4	11.9	1.7
	95歳以上 100歳未満	80	80	96	106	122	13.0	▲ 0.1	19.7	10.7	14.5	0.5
	100歳以上	12	12	14	16	18	10.5	3.2	17.8	11.3	14.8	0.1

【表Ⅳ-4】１日当たり医療費（年齢階級別）

	実数（千円）					対前年度比（%）				
	令和元年度	令和2年度	令和3年度	令和4年度	令和5年度	令和元年度	令和2年度	令和3年度	令和4年度	令和5年度
電算処理分 総数	7.2	7.7	7.9	8.1	8.2	1.7	6.6	2.2	2.8	1.3
0歳以上 5歳未満	7.2	7.6	7.9	7.7	7.9	2.4	6.2	4.3	▲ 3.2	2.1
5歳以上 10歳未満	6.8	7.2	7.4	7.5	7.7	2.4	5.4	2.7	1.9	2.6
10歳以上 15歳未満	7.0	7.4	7.6	7.9	8.1	2.8	5.2	3.1	3.5	3.2
15歳以上 20歳未満	7.7	7.9	8.2	8.6	8.9	2.4	3.5	3.8	4.4	3.9
20歳以上 25歳未満	7.6	7.9	8.2	8.6	8.9	2.3	4.0	3.6	4.7	3.3
25歳以上 30歳未満	7.4	7.8	8.0	8.4	8.6	2.2	5.1	3.2	4.3	3.0
30歳以上 35歳未満	7.3	7.7	7.9	8.2	8.4	2.1	5.8	2.6	3.8	2.6
35歳以上 40歳未満	7.2	7.7	7.9	8.2	8.3	2.0	6.4	2.7	3.5	2.0
40歳以上 45歳未満	7.2	7.7	7.9	8.1	8.2	1.8	6.9	2.5	3.3	1.6
45歳以上 50歳未満	7.2	7.7	7.9	8.1	8.2	1.6	7.3	2.3	3.1	1.2
50歳以上 55歳未満	7.1	7.7	7.8	8.1	8.2	1.7	7.4	2.2	3.1	1.1
55歳以上 60歳未満	7.1	7.7	7.8	8.1	8.1	1.6	7.5	2.1	3.0	1.0
60歳以上 65歳未満	7.1	7.6	7.8	8.0	8.1	1.5	7.6	2.0	2.9	0.9
65歳以上 70歳未満	7.1	7.6	7.7	8.0	8.0	1.4	7.4	1.8	2.7	0.9
70歳以上 75歳未満	7.2	7.7	7.9	8.1	8.1	1.2	7.5	1.8	2.5	0.7
75歳以上 80歳未満	7.3	7.9	8.0	8.2	8.2	1.3	7.4	1.7	2.0	0.3
80歳以上 85歳未満	7.5	8.0	8.1	8.2	8.3	1.2	6.4	1.5	1.8	0.2
85歳以上 90歳未満	7.7	8.1	8.2	8.4	8.4	0.8	5.3	1.1	1.5	0.3
90歳以上 95歳未満	7.9	8.2	8.2	8.3	8.3	0.8	3.4	0.7	1.3	▲ 0.0
95歳以上 100歳未満	7.9	8.1	8.1	8.2	8.2	1.0	2.0	0.1	0.7	▲ 0.1
100歳以上	7.9	8.0	8.0	8.0	8.1	1.4	1.7	0.0	0.1	0.9

【表Ⅳ-5】1件当たり日数（年齢階級別）

		実数（日）					対前年度比（%）				
		令和元年度	令和2年度	令和3年度	令和4年度	令和5年度	令和元年度	令和2年度	令和3年度	令和4年度	令和5年度
電算処理分	総数	1.7	1.7	1.6	1.6	1.6	▲ 2.4	▲ 0.1	▲ 3.9	▲ 2.7	▲ 2.2
	0歳以上 5歳未満	1.2	1.2	1.2	1.1	1.1	▲ 2.3	▲ 0.9	▲ 3.3	▲ 2.2	▲ 1.4
	5歳以上 10歳未満	1.4	1.3	1.3	1.3	1.2	▲ 2.2	▲ 0.8	▲ 3.9	▲ 2.5	▲ 1.7
	10歳以上 15歳未満	1.3	1.3	1.2	1.2	1.2	▲ 1.7	▲ 0.9	▲ 3.1	▲ 2.2	▲ 1.4
	15歳以上 20歳未満	1.5	1.5	1.5	1.4	1.4	▲ 1.9	0.7	▲ 5.5	▲ 3.7	▲ 2.0
	20歳以上 25歳未満	1.7	1.8	1.6	1.6	1.5	▲ 2.2	2.1	▲ 6.0	▲ 3.9	▲ 2.3
	25歳以上 30歳未満	1.7	1.7	1.6	1.6	1.5	▲ 2.4	1.8	▲ 5.6	▲ 3.9	▲ 2.4
	30歳以上 35歳未満	1.7	1.7	1.6	1.6	1.5	▲ 2.5	1.4	▲ 5.2	▲ 3.7	▲ 2.4
	35歳以上 40歳未満	1.7	1.7	1.6	1.6	1.5	▲ 2.7	1.2	▲ 5.0	▲ 3.6	▲ 2.4
	40歳以上 45歳未満	1.7	1.7	1.6	1.6	1.5	▲ 2.8	0.9	▲ 4.8	▲ 3.5	▲ 2.4
	45歳以上 50歳未満	1.7	1.7	1.7	1.6	1.6	▲ 2.7	0.6	▲ 4.5	▲ 3.4	▲ 2.5
	50歳以上 55歳未満	1.7	1.8	1.7	1.6	1.6	▲ 2.6	0.3	▲ 4.2	▲ 3.2	▲ 2.4
	55歳以上 60歳未満	1.8	1.8	1.7	1.6	1.6	▲ 2.6	▲ 0.0	▲ 3.9	▲ 2.9	▲ 2.3
	60歳以上 65歳未満	1.8	1.8	1.7	1.6	1.6	▲ 2.6	▲ 0.4	▲ 3.6	▲ 2.9	▲ 2.4
	65歳以上 70歳未満	1.8	1.8	1.7	1.7	1.6	▲ 2.5	▲ 0.6	▲ 3.5	▲ 2.6	▲ 2.5
	70歳以上 75歳未満	1.8	1.8	1.7	1.7	1.7	▲ 2.6	▲ 0.6	▲ 3.2	▲ 2.5	▲ 2.5
	75歳以上 80歳未満	1.8	1.8	1.8	1.7	1.7	▲ 2.3	▲ 0.7	▲ 3.1	▲ 2.7	▲ 2.7
	80歳以上 85歳未満	1.9	1.9	1.8	1.8	1.7	▲ 2.5	▲ 0.9	▲ 3.0	▲ 2.5	▲ 2.4
	85歳以上 90歳未満	1.9	1.9	1.9	1.8	1.8	▲ 2.2	▲ 0.8	▲ 2.6	▲ 2.5	▲ 2.0
	90歳以上 95歳未満	1.9	1.9	1.9	1.8	1.8	▲ 1.9	▲ 0.6	▲ 2.2	▲ 2.3	▲ 1.3
	95歳以上 100歳未満	1.9	1.9	1.8	1.8	1.8	▲ 1.9	▲ 0.5	▲ 1.9	▲ 2.3	▲ 0.9
	100歳以上	1.8	1.8	1.8	1.8	1.8	▲ 2.1	▲ 1.2	▲ 1.1	▲ 2.1	▲ 0.1

【表Ⅴ-1】 医療費（医科疾病分類別）

		実数（億円）					対前年度比（%）					構成割合 令和5年度 (%)
		令和元年度	令和2年度	令和3年度	令和4年度	令和5年度	令和元年度	令和2年度	令和3年度	令和4年度	令和5年度	
電算処理分	総数	28,867	28,780	30,299	31,170	31,995	2.5	▲ 0.3	5.3	2.9	2.6	100.0
	感染症及び寄生虫症	23	20	20	19	21	8.9	▲ 11.0	1.1	▲ 5.7	7.9	0.1
	新生物	229	209	205	211	235	10.4	▲ 8.6	▲ 2.1	3.0	11.5	0.7
	血液及び造血器の疾患並びに免疫機構の障害	5	4	5	5	6	4.3	▲ 10.0	1.7	11.5	11.4	0.0
	内分泌、栄養及び代謝疾患	11	9	10	10	12	12.4	▲ 12.5	11.8	0.5	18.1	0.0
	精神及び行動の障害	40	42	48	52	55	13.7	6.6	12.5	9.9	5.5	0.2
	神経系の疾患	13	11	13	13	14	3.9	▲ 12.7	9.8	5.4	8.0	0.0
	眼及び付属器の疾患	0	0	0	0	0	▲ 15.0	52.2	27.6	7.1	▲ 27.5	0.0
	耳及び乳様突起の疾患	0	0	0	0	0	17.6	▲ 23.3	▲ 9.9	▲ 12.1	▲ 6.7	0.0
	循環器系の疾患	7	6	7	7	8	▲ 1.0	▲ 14.0	6.4	9.1	6.0	0.0
	呼吸器系の疾患	18	16	17	17	19	3.3	▲ 9.4	4.7	0.7	7.1	0.1
	消化器系の疾患	27,311	27,338	28,837	29,634	30,395	2.6	0.1	5.5	2.8	2.6	95.0
	皮膚及び皮下組織の疾患	20	18	18	18	19	1.2	▲ 9.5	▲ 1.9	▲ 0.1	7.6	0.1
	筋骨格系及び結合組織の疾患	10	8	9	9	9	▲ 1.7	▲ 12.0	6.8	▲ 1.9	1.7	0.0
	腎尿路生殖器系の疾患	1	1	1	1	1	5.6	▲ 9.1	4.6	27.2	▲ 14.5	0.0
	妊娠、分娩及び産じょく	0	0	0	0	0	▲ 2.6	▲ 21.2	23.4	▲ 42.9	7.1	0.0
	周産期に発生した病態	0	0	0	0	0	38.6	▲ 20.6	53.5	▲ 37.6	▲ 1.1	0.0
	先天奇形、変形及び染色体異常	35	32	35	35	37	10.2	▲ 6.3	6.9	1.1	5.4	0.1
	症状、徴候及び異常臨床所見・異常検査所見で他に分類されないもの	37	47	58	73	88	23.3	26.9	23.0	26.9	20.5	0.3
	損傷、中毒及びその他の外因の影響	899	847	849	895	903	0.3	▲ 5.8	0.2	5.4	0.9	2.8
	特殊目的用コード	0	1	2	3	1	－	・	277.8	50.3	▲ 51.7	0.0
	不詳	208	167	166	166	171	▲ 13.8	▲ 19.7	▲ 0.9	0.3	3.1	0.5

【表Ⅴ-2】受診延日数（医科疾病分類別）

		実数（万日）					対前年度比（%）					構成割合 令和5年度 (%)
		令和元年度	令和2年度	令和3年度	令和4年度	令和5年度	令和元年度	令和2年度	令和3年度	令和4年度	令和5年度	
電算処理分	総数	39,902	37,302	38,423	38,465	38,968	0.8	▲ 6.5	3.0	0.1	1.3	100.0
	感染症及び寄生虫症	27	23	23	22	21	16.0	▲ 15.0	▲ 0.6	▲ 6.8	▲ 0.7	0.1
	新生物	115	100	100	99	103	9.2	▲ 13.3	0.2	▲ 1.0	4.1	0.3
	血液及び造血器の疾患並びに免疫機構の障害	4	3	3	3	3	2.6	▲ 12.5	▲ 0.2	▲ 0.1	4.3	0.0
	内分泌、栄養及び代謝疾患	6	5	5	6	6	10.7	▲ 15.2	8.7	3.7	5.3	0.0
	精神及び行動の障害	48	49	55	60	62	13.2	2.6	11.9	9.0	3.2	0.2
	神経系の疾患	17	15	16	16	17	2.0	▲ 15.0	8.0	2.7	5.2	0.0
	眼及び付属器の疾患	0	0	0	0	0	13.7	20.3	36.2	▲ 6.6	▲ 6.9	0.0
	耳及び乳様突起の疾患	0	0	0	0	0	▲ 1.8	▲ 18.4	0.4	▲ 1.5	▲ 8.0	0.0
	循環器系の疾患	7	6	6	7	7	▲ 2.3	▲ 14.2	8.5	9.0	1.3	0.0
	呼吸器系の疾患	18	16	16	17	17	1.8	▲ 12.5	2.6	2.8	3.6	0.0
	消化器系の疾患	37,762	35,402	36,521	36,503	36,984	0.9	▲ 6.2	3.2	▲ 0.0	1.3	94.9
	皮膚及び皮下組織の疾患	24	21	21	21	22	9.7	▲ 13.4	1.1	0.8	1.2	0.1
	筋骨格系及び結合組織の疾患	11	9	10	10	10	▲ 2.5	▲ 14.0	3.7	1.5	▲ 0.8	0.0
	腎尿路生殖器系の疾患	1	1	1	1	1	6.4	0.9	▲ 2.4	11.4	2.6	0.0
	妊娠、分娩及び産じょく	0	0	0	0	0	5.3	▲ 20.5	▲ 10.9	▲ 13.3	▲ 13.2	0.0
	周産期に発生した病態	0	0	0	0	0	20.3	▲ 19.6	20.5	▲ 9.0	1.2	0.0
	先天奇形、変形及び染色体異常	22	20	22	21	22	3.3	▲ 8.7	9.6	▲ 0.8	2.4	0.1
	症状、徴候及び異常臨床所見・異常検査所見で他に分類されないもの	48	58	69	83	99	21.7	20.4	19.1	21.3	18.6	0.3
	損傷、中毒及びその他の外因の影響	1,523	1,367	1,353	1,401	1,402	▲ 0.8	▲ 10.2	▲ 1.0	3.6	0.0	3.6
	特殊目的用コード	0	0	1	1	0	－	・	288.7	19.0	▲ 58.4	0.0
	不詳	269	207	201	193	191	▲ 14.4	▲ 23.0	▲ 3.3	▲ 3.9	▲ 1.0	0.5

【表Ⅴ-3】件数（医科疾病分類別）

		実数（万件）					対前年度比（%）					構成割合 令和5年度 (%)
		令和元年度	令和2年度	令和3年度	令和4年度	令和5年度	令和元年度	令和2年度	令和3年度	令和4年度	令和5年度	
電算処理分	総数	23,271	21,769	23,329	24,001	24,861	3.2	▲ 6.5	7.2	2.9	3.6	100.0
	感染症及び寄生虫症	16	13	13	13	13	23.3	▲ 17.8	▲ 0.4	▲ 2.6	▲ 1.8	0.1
	新生物	61	53	55	55	57	13.4	▲ 12.6	2.8	1.2	2.7	0.2
	血液及び造血器の疾患並びに免疫機構の障害	2	2	2	2	2	6.5	▲ 12.8	▲ 0.4	5.9	4.8	0.0
	内分泌、栄養及び代謝疾患	3	3	3	3	3	17.4	▲ 14.7	10.8	7.1	4.4	0.0
	精神及び行動の障害	33	33	38	42	44	15.8	1.5	14.1	11.1	4.7	0.2
	神経系の疾患	13	11	12	12	13	3.2	▲ 14.5	7.9	4.1	6.4	0.1
	眼及び付属器の疾患	0	0	0	0	0	25.1	4.9	27.8	7.8	▲ 3.1	0.0
	耳及び乳様突起の疾患	0	0	0	0	0	2.1	▲ 16.2	5.8	3.8	▲ 4.7	0.0
	循環器系の疾患	3	3	3	3	4	▲ 0.2	▲ 14.1	10.2	9.0	3.0	0.0
	呼吸器系の疾患	11	9	10	10	11	5.5	▲ 14.3	4.9	5.1	6.0	0.0
	消化器系の疾患	21,971	20,605	22,144	22,760	23,590	3.4	▲ 6.2	7.5	2.8	3.6	94.9
	皮膚及び皮下組織の疾患	16	14	15	15	15	14.6	▲ 12.3	3.9	2.2	0.8	0.1
	筋骨格系及び結合組織の疾患	7	6	6	6	6	0.7	▲ 14.2	5.7	2.7	0.2	0.0
	腎尿路生殖器系の疾患	0	0	0	0	0	12.4	1.4	1.9	9.3	5.1	0.0
	妊娠、分娩及び産じょく	0	0	0	0	0	9.8	▲ 17.3	▲ 9.7	▲ 8.6	▲ 17.5	0.0
	周産期に発生した病態	0	0	0	0	0	15.1	▲ 21.0	16.4	▲ 0.3	5.9	0.0
	先天奇形、変形及び染色体異常	16	15	17	17	17	3.0	▲ 7.9	10.8	0.2	3.1	0.1
	症状、徴候及び異常臨床所見・異常検査所見で他に分類されないもの	27	35	43	54	66	24.9	26.2	25.1	25.0	21.7	0.3
	損傷、中毒及びその他の外因の影響	934	846	849	890	902	0.5	▲ 9.4	0.3	4.8	1.3	3.6
	特殊目的用コード	0	0	0	0	0	－	・	252.1	12.3	▲ 64.1	0.0
	不詳	157	120	119	117	117	▲ 13.0	▲ 23.9	▲ 0.9	▲ 1.9	0.2	0.5

【表Ⅴ-4】１日当たり医療費（医科疾病分類別）

		実数（千円）					対前年度比（%）				
		令和元年度	令和2年度	令和3年度	令和4年度	令和5年度	令和元年度	令和2年度	令和3年度	令和4年度	令和5年度
電算処理分	総数	7.2	7.7	7.9	8.1	8.2	1.7	6.6	2.2	2.8	1.3
	感染症及び寄生虫症	8.3	8.7	8.8	8.9	9.7	▲ 6.1	4.7	1.7	1.2	8.7
	新生物	19.8	20.9	20.4	21.3	22.8	1.1	5.4	▲ 2.3	4.0	7.2
	血液及び造血器の疾患並びに免疫機構の障害	13.5	13.9	14.1	15.8	16.8	1.6	2.9	1.9	11.6	6.8
	内分泌、栄養及び代謝疾患	18.1	18.7	19.2	18.7	20.9	1.5	3.2	2.9	▲ 3.0	12.1
	精神及び行動の障害	8.3	8.6	8.6	8.7	8.9	0.4	3.9	0.5	0.8	2.1
	神経系の疾患	7.6	7.8	7.9	8.2	8.4	1.8	2.7	1.7	2.6	2.7
	眼及び付属器の疾患	13.1	16.6	15.6	17.8	13.9	▲ 25.2	26.5	▲ 6.3	14.6	▲ 22.1
	耳及び乳様突起の疾患	16.7	15.7	14.1	12.6	12.7	19.8	▲ 5.9	▲ 10.2	▲ 10.8	1.4
	循環器系の疾患	10.4	10.4	10.2	10.3	10.7	1.4	0.3	▲ 1.9	0.2	4.7
	呼吸器系の疾患	10.0	10.3	10.6	10.3	10.7	1.5	3.5	2.0	▲ 2.1	3.4
	消化器系の疾患	7.2	7.7	7.9	8.1	8.2	1.7	6.8	2.3	2.8	1.2
	皮膚及び皮下組織の疾患	8.5	8.8	8.6	8.5	9.0	▲ 7.7	4.4	▲ 3.0	▲ 0.9	6.4
	筋骨格系及び結合組織の疾患	8.6	8.8	9.1	8.8	9.0	0.8	2.2	2.9	▲ 3.4	2.5
	腎尿路生殖器系の疾患	11.8	10.6	11.4	13.0	10.8	▲ 0.8	▲ 9.9	7.2	14.2	▲ 16.7
	妊娠、分娩及び産じょく	6.0	5.9	8.2	5.4	6.7	▲ 7.5	▲ 0.9	38.5	▲ 34.1	23.3
	周産期に発生した病態	20.3	20.1	25.6	17.5	17.1	15.2	▲ 1.3	27.3	▲ 31.4	▲ 2.3
	先天奇形、変形及び染色体異常	16.1	16.5	16.1	16.4	16.9	6.7	2.6	▲ 2.5	1.9	3.0
	症状、徴候及び異常臨床所見・異常検査所見で他に分類されないもの	7.7	8.1	8.4	8.8	8.9	1.3	5.4	3.3	4.6	1.7
	損傷、中毒及びその他の外因の影響	5.9	6.2	6.3	6.4	6.4	1.1	4.9	1.2	1.7	0.9
	特殊目的用コード	－	32.7	31.8	40.1	46.6	・	・	▲ 2.8	26.3	16.2
	不詳	7.7	8.1	8.3	8.6	9.0	0.6	4.3	2.4	4.3	4.1

【表Ⅴ-5】1件当たり日数（医科疾病分類別）

	実数（日）					対前年度比（%）				
	令和元年度	令和2年度	令和3年度	令和4年度	令和5年度	令和元年度	令和2年度	令和3年度	令和4年度	令和5年度
電算処理分 総数	1.7	1.7	1.6	1.6	1.6	▲ 2.4	▲ 0.1	▲ 3.9	▲ 2.7	▲ 2.2
感染症及び寄生虫症	1.7	1.8	1.8	1.7	1.7	▲ 5.9	3.5	▲ 0.2	▲ 4.4	1.1
新生物	1.9	1.9	1.8	1.8	1.8	▲ 3.7	▲ 0.8	▲ 2.5	▲ 2.2	1.3
血液及び造血器の疾患並びに免疫機構の障害	1.8	1.8	1.8	1.7	1.7	▲ 3.7	0.3	0.2	▲ 5.6	▲ 0.6
内分泌、栄養及び代謝疾患	1.9	1.9	1.8	1.8	1.8	▲ 5.8	▲ 0.6	▲ 1.9	▲ 3.2	0.9
精神及び行動の障害	1.5	1.5	1.4	1.4	1.4	▲ 2.2	1.0	▲ 1.9	▲ 1.9	▲ 1.4
神経系の疾患	1.4	1.4	1.4	1.4	1.3	▲ 1.2	▲ 0.6	0.1	▲ 1.4	▲ 1.1
眼及び付属器の疾患	1.7	1.9	2.0	1.8	1.7	▲ 9.1	14.6	6.6	▲ 13.3	▲ 4.0
耳及び乳様突起の疾患	1.7	1.6	1.6	1.5	1.4	▲ 3.8	▲ 2.6	▲ 5.1	▲ 5.1	▲ 3.4
循環器系の疾患	2.0	2.0	2.0	2.0	2.0	▲ 2.1	▲ 0.1	▲ 1.5	▲ 0.1	▲ 1.7
呼吸器系の疾患	1.7	1.7	1.7	1.7	1.6	▲ 3.5	2.2	▲ 2.2	▲ 2.2	▲ 2.2
消化器系の疾患	1.7	1.7	1.6	1.6	1.6	▲ 2.4	▲ 0.0	▲ 4.0	▲ 2.8	▲ 2.2
皮膚及び皮下組織の疾患	1.5	1.4	1.4	1.4	1.4	▲ 4.3	▲ 1.2	▲ 2.7	▲ 1.3	0.4
筋骨格系及び結合組織の疾患	1.6	1.6	1.6	1.6	1.6	▲ 3.2	0.3	▲ 1.9	▲ 1.2	▲ 1.0
腎尿路生殖器系の疾患	1.9	1.8	1.8	1.8	1.8	▲ 5.3	▲ 0.5	▲ 4.2	2.0	▲ 2.4
妊娠、分娩及び産じょく	1.5	1.4	1.4	1.3	1.4	▲ 4.1	▲ 3.9	▲ 1.3	▲ 5.1	5.2
周産期に発生した病態	1.6	1.6	1.6	1.5	1.4	4.5	1.8	3.5	▲ 8.7	▲ 4.5
先天奇形、変形及び染色体異常	1.3	1.3	1.3	1.3	1.3	0.3	▲ 0.8	▲ 1.1	▲ 1.1	▲ 0.7
症状、徴候及び異常臨床所見・異常検査所見で他に分類されないもの	1.7	1.7	1.6	1.5	1.5	▲ 2.6	▲ 4.5	▲ 4.8	▲ 3.0	▲ 2.6
損傷、中毒及びその他の外因の影響	1.6	1.6	1.6	1.6	1.6	▲ 1.3	▲ 0.9	▲ 1.3	▲ 1.2	▲ 1.3
特殊目的用コード	－	2.3	2.5	2.6	3.0	・	・	10.4	6.0	15.7
不詳	1.7	1.7	1.7	1.7	1.6	▲ 1.6	1.1	▲ 2.4	▲ 2.0	▲ 1.2

【表Ⅵ-1】 医療費（歯科疾病分類別）

		実数（億円）					対前年度比（%）					構成割合 令和5年度 (%)
		令和元年度	令和2年度	令和3年度	令和4年度	令和5年度	令和元年度	令和2年度	令和3年度	令和4年度	令和5年度	
電算処理分	総数	28,867	28,780	30,299	31,170	31,995	2.5	▲ 0.3	5.3	2.9	2.6	100.0
	う蝕	2,154	2,104	2,110	2,217	2,189	▲ 1.1	▲ 2.3	0.3	5.1	▲ 1.3	6.8
	感染を伴わない歯牙慢性硬組織疾患	85	84	84	89	88	1.6	▲ 1.0	0.2	5.5	▲ 0.9	0.3
	歯髄炎等	515	515	495	526	512	▲ 3.3	▲ 0.2	▲ 3.7	6.2	▲ 2.6	1.6
	根尖性歯周炎(歯根膜炎)等	864	841	825	878	855	▲ 0.9	▲ 2.6	▲ 1.8	6.4	▲ 2.6	2.7
	歯肉炎	1,942	1,975	2,158	2,153	2,256	5.4	1.7	9.2	▲ 0.2	4.8	7.1
	歯周炎等	19,985	20,125	21,377	21,869	22,544	3.1	0.7	6.2	2.3	3.1	70.5
	歯冠周囲炎	106	110	116	118	124	4.8	3.6	5.8	1.7	4.9	0.4
	顎、口腔の炎症及び膿瘍	74	71	75	77	87	6.3	▲ 3.7	5.0	2.9	13.1	0.3
	顎、口腔の先天奇形及び発育障害	340	349	410	447	505	9.8	2.7	17.4	9.1	12.8	1.6
	顎機能異常	97	98	108	116	125	5.4	1.2	9.3	8.1	7.1	0.4
	顎、口腔の嚢胞	26	24	26	28	29	9.5	▲ 8.5	11.6	6.1	4.8	0.1
	顎骨疾患等	7	5	6	7	8	12.9	▲ 19.1	12.7	12.3	15.0	0.0
	口腔粘膜疾患	154	146	148	149	143	9.3	▲ 5.4	1.4	0.4	▲ 4.0	0.4
	悪性新生物＜腫瘍＞等	141	132	127	134	149	7.9	▲ 5.9	▲ 3.8	4.8	11.5	0.5
	良性新生物＜腫瘍＞等	65	55	57	58	64	18.2	▲ 16.0	3.1	1.7	10.7	0.2
	口腔、顔面外傷及び癒合障害等	42	37	37	38	44	▲ 3.9	▲ 12.1	0.2	1.5	18.0	0.1
	補綴関係（歯の補綴）	1,783	1,671	1,681	1,788	1,762	▲ 0.8	▲ 6.3	0.6	6.4	▲ 1.4	5.5
	その他	300	295	321	344	377	7.5	▲ 1.8	8.8	7.4	9.4	1.2
	不詳	187	143	138	135	135	▲ 16.8	▲ 23.2	▲ 4.1	▲ 1.9	0.2	0.4

【表Ⅵ-2】受診延日数（歯科疾病分類別）

	実数（万日）					対前年度比（%）					構成割合 令和5年度 (%)
	令和元年度	令和2年度	令和3年度	令和4年度	令和5年度	令和元年度	令和2年度	令和3年度	令和4年度	令和5年度	
電算処理分 総数	39,902	37,302	38,423	38,465	38,968	0.8	▲ 6.5	3.0	0.1	1.3	100.0
う蝕	3,025	2,774	2,717	2,754	2,711	▲ 2.5	▲ 8.3	▲ 2.0	1.4	▲ 1.6	7.0
感染を伴わない歯牙慢性硬組織疾患	184	174	172	177	174	▲ 0.3	▲ 5.7	▲ 1.1	2.8	▲ 1.8	0.4
歯髄炎等	794	741	698	715	702	▲ 4.3	▲ 6.6	▲ 5.9	2.4	▲ 1.7	1.8
根尖性歯周炎(歯根膜炎)等	1,515	1,390	1,338	1,372	1,330	▲ 2.2	▲ 8.2	▲ 3.8	2.5	▲ 3.0	3.4
歯肉炎	2,667	2,588	2,757	2,694	2,750	3.1	▲ 3.0	6.5	▲ 2.3	2.1	7.1
歯周炎等	27,751	26,065	27,133	27,061	27,597	1.4	▲ 6.1	4.1	▲ 0.3	2.0	70.8
歯冠周囲炎	165	163	165	162	160	0.6	▲ 1.0	1.3	▲ 2.1	▲ 1.1	0.4
顎、口腔の炎症及び膿瘍	73	69	73	76	79	5.2	▲ 4.8	5.8	3.0	4.8	0.2
顎、口腔の先天奇形及び発育障害	277	273	301	303	312	4.2	▲ 1.5	10.2	0.7	3.2	0.8
顎機能異常	135	131	140	145	149	2.4	▲ 3.1	7.0	3.4	3.0	0.4
顎、口腔の嚢胞	12	11	12	13	13	7.1	▲ 10.0	11.5	4.2	0.3	0.0
顎骨疾患等	6	6	6	6	7	6.7	▲ 14.9	4.1	7.0	6.2	0.0
口腔粘膜疾患	296	265	267	265	252	6.8	▲ 10.5	0.7	▲ 0.8	▲ 4.6	0.6
悪性新生物＜腫瘍＞等	52	47	46	46	48	4.6	▲ 9.4	▲ 1.3	▲ 1.0	4.0	0.1
良性新生物＜腫瘍＞等	42	34	34	34	36	20.5	▲ 19.8	1.8	0.2	4.6	0.1
口腔、顔面外傷及び癒合障害等	42	36	36	36	37	▲ 2.5	▲ 15.1	▲ 0.5	0.6	2.5	0.1
補綴関係（歯の補綴）	2,275	2,026	2,004	2,074	2,060	▲ 1.6	▲ 10.9	▲ 1.1	3.5	▲ 0.7	5.3
その他	351	335	361	382	407	6.3	▲ 4.6	7.8	5.8	6.4	1.0
不詳	239	174	162	151	143	▲ 17.7	▲ 27.1	▲ 7.0	▲ 7.1	▲ 5.0	0.4

【表Ⅵ-3】件数（歯科疾病分類別）

		実数（万件）					対前年度比（%）					構成割合 令和5年度 (%)
		令和元年度	令和2年度	令和3年度	令和4年度	令和5年度	令和元年度	令和2年度	令和3年度	令和4年度	令和5年度	
電算処理分	総数	23,271	21,769	23,329	24,001	24,861	3.2	▲ 6.5	7.2	2.9	3.6	100.0
	う蝕	1,952	1,784	1,796	1,842	1,833	▲ 0.8	▲ 8.6	0.6	2.6	▲ 0.5	7.4
	感染を伴わない歯牙慢性硬組織疾患	107	101	102	106	106	1.2	▲ 5.5	0.7	4.2	▲ 0.0	0.4
	歯髄炎等	329	301	291	307	308	▲ 2.7	▲ 8.4	▲ 3.2	5.2	0.3	1.2
	根尖性歯周炎(歯根膜炎)等	668	608	602	633	627	▲ 0.3	▲ 9.1	▲ 0.9	5.1	▲ 0.9	2.5
	歯肉炎	2,042	1,991	2,204	2,208	2,288	5.2	▲ 2.5	10.7	0.2	3.6	9.2
	歯周炎等	15,895	14,926	16,214	16,697	17,452	4.1	▲ 6.1	8.6	3.0	4.5	70.2
	歯冠周囲炎	94	92	96	96	97	2.5	▲ 2.1	4.3	0.3	0.8	0.4
	顎、口腔の炎症及び膿瘍	39	37	40	43	46	9.0	▲ 5.2	8.8	6.4	6.5	0.2
	顎、口腔の先天奇形及び発育障害	180	176	197	202	211	5.5	▲ 2.5	12.2	2.5	4.3	0.8
	顎機能異常	91	86	95	100	104	3.6	▲ 4.7	9.5	5.4	3.9	0.4
	顎、口腔の嚢胞	7	6	7	8	8	9.6	▲ 8.5	13.9	7.2	2.6	0.0
	顎骨疾患等	3	3	3	3	4	10.6	▲ 16.6	7.3	9.6	6.4	0.0
	口腔粘膜疾患	193	170	172	173	166	10.5	▲ 12.0	1.1	0.7	▲ 4.3	0.7
	悪性新生物＜腫瘍＞等	23	22	22	22	23	7.1	▲ 6.0	3.2	▲ 0.0	1.4	0.1
	良性新生物＜腫瘍＞等	26	21	21	22	23	24.0	▲ 19.9	2.8	3.1	4.8	0.1
	口腔、顔面外傷及び癒合障害等	26	22	22	23	23	▲ 0.2	▲ 14.6	1.5	2.2	1.3	0.1
	補綴関係（歯の補綴）	1,251	1,124	1,129	1,186	1,198	▲ 0.1	▲ 10.1	0.4	5.1	1.0	4.8
	その他	204	197	218	238	257	9.5	▲ 3.4	11.0	8.8	8.1	1.0
	不詳	141	102	97	92	88	▲ 16.2	▲ 27.7	▲ 4.6	▲ 5.3	▲ 3.7	0.4

【表Ⅵ-4】１日当たり医療費（歯科疾病分類別）

		実数（千円）					対前年度比（%）				
		令和元年度	令和2年度	令和3年度	令和4年度	令和5年度	令和元年度	令和2年度	令和3年度	令和4年度	令和5年度
電算処理分	総数	7.2	7.7	7.9	8.1	8.2	1.7	6.6	2.2	2.8	1.3
	う蝕	7.1	7.6	7.8	8.1	8.1	1.4	6.5	2.4	3.7	0.3
	感染を伴わない歯牙慢性硬組織疾患	4.6	4.8	4.9	5.0	5.1	1.9	4.9	1.3	2.6	0.9
	歯髄炎等	6.5	6.9	7.1	7.4	7.3	1.1	6.9	2.3	3.7	▲ 0.9
	根尖性歯周炎(歯根膜炎)等	5.7	6.0	6.2	6.4	6.4	1.4	6.1	2.0	3.8	0.4
	歯肉炎	7.3	7.6	7.8	8.0	8.2	2.2	4.8	2.5	2.1	2.6
	歯周炎等	7.2	7.7	7.9	8.1	8.2	1.6	7.2	2.0	2.6	1.1
	歯冠周囲炎	6.4	6.7	7.0	7.3	7.7	4.1	4.6	4.4	3.9	6.0
	顎、口腔の炎症及び膿瘍	10.2	10.3	10.2	10.2	11.0	1.1	1.2	▲ 0.8	▲ 0.1	7.9
	顎、口腔の先天奇形及び発育障害	12.3	12.8	13.6	14.8	16.2	5.4	4.3	6.6	8.3	9.4
	顎機能異常	7.2	7.5	7.7	8.0	8.4	2.9	4.5	2.2	4.6	4.0
	顎、口腔の嚢胞	20.9	21.2	21.2	21.6	22.6	2.2	1.6	0.1	1.8	4.5
	顎骨疾患等	10.2	9.7	10.4	11.0	11.9	5.8	▲ 4.9	8.2	5.0	8.3
	口腔粘膜疾患	5.2	5.5	5.5	5.6	5.7	2.3	5.6	0.7	1.2	0.7
	悪性新生物＜腫瘍＞等	27.1	28.1	27.4	29.0	31.1	3.2	3.9	▲ 2.5	5.9	7.2
	良性新生物＜腫瘍＞等	15.6	16.3	16.5	16.8	17.8	▲ 2.0	4.7	1.3	1.5	5.9
	口腔、顔面外傷及び癒合障害等	10.0	10.3	10.4	10.5	12.1	▲ 1.5	3.6	0.8	0.9	15.1
	補綴関係（歯の補綴）	7.8	8.2	8.4	8.6	8.6	0.7	5.2	1.7	2.8	▲ 0.7
	その他	8.5	8.8	8.9	9.0	9.3	1.2	2.9	0.9	1.5	2.8
	不詳	7.8	8.2	8.5	9.0	9.4	1.2	5.3	3.1	5.5	5.5

【表Ⅵ-5】1件当たり日数（歯科疾病分類別）

		実数（日）					対前年度比（%）				
		令和元年度	令和2年度	令和3年度	令和4年度	令和5年度	令和元年度	令和2年度	令和3年度	令和4年度	令和5年度
電算処理分	総数	1.7	1.7	1.6	1.6	1.6	▲ 2.4	▲ 0.1	▲ 3.9	▲ 2.7	▲ 2.2
	う蝕	1.5	1.6	1.5	1.5	1.5	▲ 1.7	0.3	▲ 2.6	▲ 1.2	▲ 1.1
	感染を伴わない歯牙慢性硬組織疾患	1.7	1.7	1.7	1.7	1.6	▲ 1.4	▲ 0.2	▲ 1.7	▲ 1.3	▲ 1.8
	歯髄炎等	2.4	2.5	2.4	2.3	2.3	▲ 1.7	2.0	▲ 2.8	▲ 2.6	▲ 2.1
	根尖性歯周炎(歯根膜炎)等	2.3	2.3	2.2	2.2	2.1	▲ 1.9	0.9	▲ 2.9	▲ 2.5	▲ 2.1
	歯肉炎	1.3	1.3	1.3	1.2	1.2	▲ 2.0	▲ 0.5	▲ 3.8	▲ 2.5	▲ 1.5
	歯周炎等	1.7	1.7	1.7	1.6	1.6	▲ 2.5	0.0	▲ 4.2	▲ 3.1	▲ 2.4
	歯冠周囲炎	1.7	1.8	1.7	1.7	1.6	▲ 1.8	1.1	▲ 2.8	▲ 2.4	▲ 1.9
	顎、口腔の炎症及び膿瘍	1.9	1.9	1.8	1.8	1.7	▲ 3.5	0.4	▲ 2.8	▲ 3.2	▲ 1.6
	顎、口腔の先天奇形及び発育障害	1.5	1.6	1.5	1.5	1.5	▲ 1.2	1.0	▲ 1.8	▲ 1.7	▲ 1.1
	顎機能異常	1.5	1.5	1.5	1.5	1.4	▲ 1.1	1.6	▲ 2.3	▲ 1.9	▲ 0.9
	顎、口腔の嚢胞	1.7	1.7	1.7	1.6	1.6	▲ 2.3	▲ 1.5	▲ 2.1	▲ 2.8	▲ 2.3
	顎骨疾患等	1.9	1.9	1.8	1.8	1.8	▲ 3.6	2.1	▲ 3.0	▲ 2.3	▲ 0.2
	口腔粘膜疾患	1.5	1.6	1.6	1.5	1.5	▲ 3.3	1.7	▲ 0.4	▲ 1.5	▲ 0.3
	悪性新生物＜腫瘍＞等	2.3	2.2	2.1	2.1	2.1	▲ 2.4	▲ 3.6	▲ 4.4	▲ 0.9	2.6
	良性新生物＜腫瘍＞等	1.6	1.6	1.6	1.6	1.6	▲ 2.8	0.2	▲ 1.0	▲ 2.8	▲ 0.2
	口腔、顔面外傷及び癒合障害等	1.6	1.6	1.6	1.6	1.6	▲ 2.3	▲ 0.6	▲ 2.0	▲ 1.6	1.2
	補綴関係（歯の補綴）	1.8	1.8	1.8	1.7	1.7	▲ 1.5	▲ 0.9	▲ 1.5	▲ 1.5	▲ 1.7
	その他	1.7	1.7	1.7	1.6	1.6	▲ 2.9	▲ 1.3	▲ 2.9	▲ 2.7	▲ 1.6
	不詳	1.7	1.7	1.7	1.6	1.6	▲ 1.9	0.8	▲ 2.5	▲ 1.9	▲ 1.3

【表Ⅶ-1】医療費（診療内容別）

		実数（億円）					対前年度比（%）					構成割合 令和5年度 (%)
		令和元年度	令和2年度	令和3年度	令和4年度	令和5年度	令和元年度	令和2年度	令和3年度	令和4年度	令和5年度	
電算処理分	総数	28,867	28,780	30,299	31,170	31,995	2.5	▲ 0.3	5.3	2.9	2.6	100.0
	初診	2,041	1,974	2,014	2,016	2,030	3.3	▲ 3.3	2.0	0.1	0.7	6.3
	再診	1,657	1,670	1,818	1,811	1,847	6.0	0.8	8.9	▲ 0.3	1.9	5.8
	医学管理	3,251	3,656	4,116	4,409	4,698	5.2	12.5	12.6	7.1	6.6	14.7
	在宅	1,012	956	1,046	1,085	1,196	7.5	▲ 5.6	9.4	3.7	10.2	3.7
	投薬	233	233	232	227	224	0.5	▲ 0.2	▲ 0.3	▲ 2.3	▲ 1.3	0.7
	注射	1	1	1	1	1	▲ 3.1	▲ 8.8	▲ 3.4	▲ 3.9	15.2	0.0
	処置	5,910	5,830	6,278	6,138	6,416	4.5	▲ 1.4	7.7	▲ 2.2	4.5	20.1
	手術・麻酔	842	811	837	849	882	2.6	▲ 3.7	3.2	1.5	3.9	2.8
	検査・病理診断	1,907	1,805	1,920	2,317	2,457	3.0	▲ 5.3	6.4	20.7	6.0	7.7
	画像診断	1,197	1,185	1,240	1,303	1,377	3.0	▲ 1.0	4.6	5.1	5.7	4.3
	歯冠修復及び欠損補綴	9,711	9,620	9,710	9,887	9,656	▲ 1.0	▲ 0.9	0.9	1.8	▲ 2.3	30.2
	リハビリテーション	414	380	401	412	424	2.9	▲ 8.4	5.7	2.7	2.9	1.3
	放射線治療	6	6	5	6	6	9.4	0.8	▲ 12.8	4.5	4.9	0.0
	歯科矯正	55	58	71	79	87	9.1	5.4	22.2	10.9	9.3	0.3
	入院料等	255	232	238	255	302	5.6	▲ 8.9	2.6	7.4	18.1	0.9
	薬剤料	203	209	208	206	209	0.8	3.0	▲ 0.4	▲ 1.1	1.5	0.7
	特定保険医療材料	80	70	74	78	90	2.1	▲ 12.2	5.0	5.5	15.1	0.3
	入院時食事療養等	13	11	11	11	12	1.0	▲ 14.5	▲ 3.2	▲ 0.3	13.6	0.0
	その他	77	72	77	80	84	9.2	▲ 6.3	7.3	3.9	3.9	0.3

注. NDB上、「歯冠修復及び欠損補綴」の診療行為の点数欄には、技術料および材料料を合算した点数が登録されるため、歯科用貴金属等の特定保険医療材料の医療費については歯冠修復及び欠損補綴に計上されている。

【表Ⅷ-1】医療費（歯科用貴金属）

		実数（億円）					対前年度比（%）					構成割合 令和5年度 (%)
		令和元年度	令和2年度	令和3年度	令和4年度	令和5年度	令和元年度	令和2年度	令和3年度	令和4年度	令和5年度	
電算処理分	総数	1,390	1,816	1,960	2,192	1,964	0.1	30.7	7.9	11.8	▲ 10.4	100.0
	歯科鋳造用14ｶﾗｯﾄ金合金 ｲﾝﾚｰ用（JIS適合品）	0	0	0	0	0	38.7	▲ 6.2	60.6	▲ 20.8	▲ 33.3	0.0
	歯科鋳造用14ｶﾗｯﾄ金合金 鉤用（JIS適合品）	0	0	0	0	0	2.4	6.9	3.1	7.4	▲ 7.3	0.0
	歯科用14ｶﾗｯﾄ金合金鉤用線（金58.33%以上）	0	0	0	0	0	▲ 7.8	▲ 2.2	▲ 9.9	▲ 6.5	▲ 5.0	0.0
	歯科鋳造用金銀ﾊﾟﾗｼﾞｳﾑ合金（金12%以上JIS適合品）	1,357	1,784	1,927	2,157	1,930	0.1	31.5	8.0	11.9	▲ 10.5	98.3
	歯科鋳造用銀合金 第1種（銀60%以上ｲﾝｼﾞｳﾑ5%未満JIS適合品）	29	24	25	24	24	▲ 5.7	▲ 15.7	3.3	▲ 4.6	1.4	1.2
	歯科鋳造用銀合金 第2種（銀60%以上ｲﾝｼﾞｳﾑ5%以上JIS適合品）	4	7	8	11	10	53.5	94.1	10.7	32.7	▲ 8.5	0.5

注1. 歯科用貴金属価格の随時改定の対象となる特定保険医療材料（歯科鋳造用14ｶﾗｯﾄ金合金 ｲﾝﾚｰ用(JIS適合品)、歯科鋳造用金銀ﾊﾟﾗｼﾞｳﾑ合金（金12%以上JIS適合品)等）について集計したもの。

注2. 医療費は、集計した算定回数に点数を乗じたもの。

ひと、くらし、みらいのために
厚生労働省
Ministry of Health, Labour and Welfare

Press Release

令和６年９月３日
【照会先】
保険局 調査課
課長 鈴木 健二 （内線3291）
課長補佐 竹本 隆 （内線3375）
（代表電話）03(5253)1111
（直通電話）03(3595)2579

報道関係者 各位

「令和５年度 調剤医療費（電算処理分）の動向」を公表します

～調剤医療費（電算処理分）の年度集計結果～

厚生労働省では、毎月、調剤医療費の動向及び薬剤の使用状況等を迅速に把握するため、電算処理分のレセプトを集計した「調剤医療費(電算処理分)の動向」を公表しています。

このたび、令和５年度の集計結果がまとまりましたので公表します。

本調査は調剤レセプトデータを集約することで、調剤医療費の動向及び薬剤の使用状況等を迅速に明らかにし、医療保険行政のための基礎資料を得ることを目的としたものです。

【調査結果のポイント】

○ 令和５年度の調剤医療費（電算処理分に限る。以下同様。）は 8 兆 2,678 億円（伸び率＋5.5%）であり、処方箋 1 枚当たり調剤医療費は 9,343 円（伸び率▲0.5%）であった。

その内訳は、技術料が 2 兆 2,474 億円（伸び率＋5.7%）、薬剤料が 6 兆 41 億円（＋5.5%）、特定保険医療材料料が 162 億円（伸び率＋1.2%）であり、薬剤料のうち、後発医薬品が 1 兆 1,611 億円（伸び率＋3.2%）であった。【表１、表２】

○ 処方箋 1 枚当たりの調剤医療費を年齢階級別にみると、年齢とともに高くなり、最も高い 80 歳以上 85 歳未満では 10,964 円と、0 歳以上 5 歳未満の 3,470 円の約 3.2 倍であった。【表３】

○ 後発医薬品割合は、令和５年度末の数量ベース（新指標）で 85.3%（伸び幅＋1.5%）、数量ベース（旧指標）で 60.2%（伸び幅＋0.3%）、薬剤料ベースで 19.7%（伸び幅▲1.0%）であり、後発医薬品調剤率が 81.3%（伸び幅＋1.0%）であった。【表４】

○ 内服薬の処方せん１枚当たり薬剤料の伸び率は▲1.0%となっており、この伸び率を「処方せん 1 枚当たり薬剤種類数の伸び率」、「1 種類当たり投薬日数の伸び率」、「1 種類 1 日当たり薬剤料の伸び率」に分解すると、各々＋1.0%、▲3.4%、＋1.4%であった。【表５】

○　令和５年度の調剤医療費を処方箋発行元医療機関別にみると、医科では病院が 3 兆 4,105 億円（＋3.5%）、診療所が 4 兆 8,274 億円（＋7.0%）であり、令和５年度末の後発医薬品割合は、数量ベース（新指標）で、病院が 85.2%（伸び幅＋1.4%）、診療所が 85.3%（伸び幅＋1.6%）であった。また、制度別でみた場合、最も高かったのは公費の 90.8%（伸び幅＋0.7%）、最も低かったのが国保組合で 83.7%（伸び幅＋1.7%）であった。【表１４、表１５】

○　令和５年度末の後発医薬品割合を、数量ベース（新指標）の算出対象となる医薬品について、薬効大分類別にみると、薬効大分類別の構成割合が最も大きい循環器官用薬は 88.5%、次いで大きい中枢神経系用薬は 80.5%であった。【表１６】

「令和５年度　調剤医療費（電算処理分）の動向」は、厚生労働省のホームページにも掲載しています。
ホームページアドレス（https://www.mhlw.go.jp/bunya/iryouhoken/database/）

【調査概要】

調査方法　「高齢者の医療の確保に関する法律」に基づく行政記録情報である「匿名レセプト情報・匿名特定健診等情報データベース（ＮＤＢ）」から調剤報酬明細書情報の提供を受け、集計・分析を行う。

調査対象　「匿名レセプト情報・匿名特定健診等情報データベース（ＮＤＢ）」から提供された令和５年度の調剤報酬明細書情報　合計約7.4億件分

調剤医療費（電算処理分）の動向の概要
～令和5年度版～

1．調剤医療費等の全数と電算処理分の比較

令和5年度の調剤医療費（電算処理分に限る。以下同様。）は8兆2,678億円（対前年度同期比（伸び率という。以下同じ）＋5.5%）で、処方箋1枚当たり調剤医療費は9,343円（▲0.5%）であった。

なお、電算処理割合は、平成21年度以降、医療費ベース、処方箋枚数ベースともに99%に達しており、処方箋1枚当たり調剤医療費について、調剤レセプト全体と電算処理分を比較すると、その差は0.1%程度となっている。

表1　調剤医療費総額、処方箋枚数及び処方箋1枚当たり調剤医療費

		実数						対前年度比（%）				
		平成30年度	令和元年度	令和2年度	令和3年度	令和4年度	令和5年度	令和元年度	令和2年度	令和3年度	令和4年度	令和5年度
全数	調剤医療費（億円）	74,746	77,464	75,447	77,515	78,821	83,077	3.6	▲ 2.6	2.7	1.7	5.4
	処方箋枚数（万枚）	84,361	84,284	76,497	80,205	83,762	88,759	▲ 0.1	▲ 9.2	4.8	4.4	6.0
	1枚当たり調剤医療費（円）	8,860	9,191	9,863	9,665	9,410	9,360	3.7	7.3	▲ 2.0	▲ 2.6	▲ 0.5
電算処理分	調剤医療費（億円）	74,279	77,025	74,987	77,059	78,332	82,678	3.7	▲ 2.6	2.8	1.7	5.5
	電算化率（%）	99.4	99.4	99.4	99.4	99.4	99.5	―	―	―	―	―
	処方箋枚数（万枚）	83,930	83,869	76,135	79,870	83,401	88,489	▲ 0.1	▲ 9.2	4.9	4.4	6.1
	電算化率（%）	99.5	99.5	99.5	99.6	99.6	99.7	―	―	―	―	―
	1枚当たり調剤医療費（円）	8,850	9,184	9,849	9,648	9,392	9,343	3.8	7.2	▲ 2.0	▲ 2.7	▲ 0.5
	電算処理分／全数	0.999	0.999	0.999	0.998	0.998	0.998	―	―	―	―	―

注1）「調剤医療費」とは、調剤報酬明細書に記録された「点数」に10を乗じたものである。
注2）「処方箋枚数」とは、調剤報酬明細書に記録される処方箋の「受付回数」を合計したものである。
注3）「全数」とは、医療保険及び公費負担医療で支給の対象となる医療費（患者負担分を含む。）のうち、審査支払機関による審査分（再審査分等調整前）を集計対象としたものである。
注4）「電算処理分」とは、「全数」のうち、レセプト電算処理システムにより処理された明細書（いわゆる「電子レセプト」）を集計対象としたものである。次表以降、特に注意書きがない場合、「電算処理分」の集計値である。

2. 調剤医療費の内訳

調剤医療費の内訳は、技術料が2兆2,474億円（伸び率＋5.7%）、薬剤料が6兆41億円（＋5.5%）で、特定保険医療材料料が162億円（＋1.2%）であった。

処方箋1枚当たり調剤医療費は9,343円（伸び率▲0.5%）で、その内訳は、技術料が2,540円（▲0.4%）、薬剤料が6,785円（▲0.6%）で、特定保険医療材料料が18円（▲4.6%）であった。

構成割合は技術料が27.2%、薬剤料が72.6%、特定保険医療材料料が0.2%であった。

表2-1 調剤医療費の内訳 （総額）

	実数（億円）						対前年度比（%）				
	平成30年度	令和元年度	令和2年度	令和3年度	令和4年度	令和5年度	令和元年度	令和2年度	令和3年度	令和4年度	令和5年度
調剤医療費	74,279	77,025	74,987	77,059	78,332	82,678	3.7	▲ 2.6	2.8	1.7	5.5
技術料	19,311	19,771	18,779	20,103	21,264	22,474	2.4	▲ 5.0	7.1	5.8	5.7
調剤技術料	15,294	15,773	15,046	16,136	10,772	11,554	3.1	▲ 4.6	7.2	・	7.3
調剤基本料	5,336	5,666	5,536	6,202	6,553	7,024	6.2	▲ 2.3	12.0	・	7.2
薬剤調製料	8,548	8,649	8,101	8,456	3,656	3,919	1.2	▲ 6.3	4.4	・	7.2
加算料	1,411	1,458	1,409	1,478	562	610	3.3	▲ 3.3	4.9	・	8.6
薬学管理料	4,016	3,998	3,733	3,967	10,492	10,921	▲ 0.5	▲ 6.6	6.3	・	4.1
薬剤料	54,834	57,114	56,058	56,800	56,908	60,041	4.2	▲ 1.8	1.3	0.2	5.5
内服薬	44,346	46,021	44,878	45,267	44,988	47,245	3.8	▲ 2.5	0.9	▲ 0.6	5.0
屯服薬他	344	344	326	327	330	339	0.2	▲ 5.4	0.4	1.0	2.6
注射薬	3,052	3,551	3,964	4,488	4,925	5,586	16.3	11.6	13.2	9.7	13.4
外用薬	7,092	7,198	6,891	6,717	6,665	6,872	1.5	▲ 4.3	▲ 2.5	▲ 0.8	3.1
（再掲）後発医薬品	10,245	10,959	11,337	11,391	11,256	11,611	7.0	3.4	0.5	▲ 1.2	3.2
特定保険医療材料料	134	140	150	156	161	162	4.4	7.2	3.9	2.8	1.2

注1） 「調剤基本料」には、地域支援体制加算（基準調剤加算）、連携強化加算、後発医薬品調剤体制加算、夜間・休日等加算、時間外等の加算（調剤基本料に係る部分）、及び在宅患者調剤加算を含めている。
注2） 令和3年度以前の「薬剤調製料」は「調剤料」を、「加算料」は「調剤料」の加算料をそれぞれ集計したものである。
注3） 「内服薬」とは、内用薬のうち、調剤報酬明細書に記録された剤形が「内服」である薬剤をいう。
注4） 「屯服薬他」とは、内用薬のうち、調剤報酬明細書に記録された剤形が「屯服」「内滴」「浸煎」「湯」である薬剤をいう。
注5） 令和4年度診療報酬改定において調剤技術料の一部について薬学管理料への再編が行われたため、令和3年以前との単純な比較はできない。また、令和4年度の技術料内訳の伸び率は表示していない。

表2-2 処方箋1枚当たり調剤医療費の内訳と構成割合

	実数（円）						対前年度比（%）				
	平成30年度	令和元年度	令和2年度	令和3年度	令和4年度	令和5年度	令和元年度	令和2年度	令和3年度	令和4年度	令和5年度
調剤医療費	8,850	9,184	9,849	9,648	9,392	9,343	3.8	7.2	▲ 2.0	▲ 2.7	▲ 0.5
技術料	2,301	2,357	2,467	2,517	2,550	2,540	2.5	4.6	2.0	1.3	▲ 0.4
構成割合（%）	26.0	25.7	25.0	26.1	27.1	27.2	－	－	－	－	－
調剤技術料	1,822	1,881	1,976	2,020	1,292	1,306	3.2	5.1	2.2	・	1.1
調剤基本料	636	676	727	777	786	794	6.3	7.6	6.8	・	1.0
薬剤調製料	1,018	1,031	1,064	1,059	438	443	1.3	3.2	▲ 0.5	・	1.0
加算料	168	174	185	185	67	69	3.4	6.5	▲ 0.0	・	2.3
薬学管理料	479	477	490	497	1,258	1,234	▲ 0.4	2.8	1.3	・	▲ 1.9
薬剤料	6,533	6,810	7,363	7,112	6,823	6,785	4.2	8.1	▲ 3.4	▲ 4.1	▲ 0.6
構成割合（%）	73.8	74.1	74.8	73.7	72.6	72.6	－	－	－	－	－
内服薬	5,284	5,487	5,894	5,668	5,394	5,339	3.9	7.4	▲ 3.8	▲ 4.8	▲ 1.0
屯服薬他	41	41	43	41	40	38	0.3	4.2	▲ 4.3	▲ 3.3	▲ 3.3
注射薬	364	423	521	562	590	631	16.4	23.0	7.9	5.1	6.9
外用薬	845	858	905	841	799	777	1.6	5.5	▲ 7.1	▲ 5.0	▲ 2.8
（再掲）後発医薬品	1,221	1,307	1,489	1,426	1,350	1,312	7.0	14.0	▲ 4.2	▲ 5.4	▲ 2.8
特定保険医療材料料	16	17	20	20	19	18	4.4	18.1	▲ 1.0	▲ 1.6	▲ 4.6
構成割合（%）	0.2	0.2	0.2	0.2	0.2	0.2	－	－	－	－	－

注1） 令和3年度以前の「薬剤調製料」は「調剤料」を、「加算料」は「調剤料」の加算料をそれぞれ集計したものである。
注2） 令和4年度診療報酬改定において調剤技術料の一部について薬学管理料への再編が行われたため、令和3年以前との単純な比較はできない。また、令和4年度の技術料内訳の伸び率は表示していない。

３．年齢階級別の状況

処方箋1枚当たり調剤医療費を年齢階級別にみると、年齢とともに高くなり、最も高い80歳以上85歳未満では10,964円と、0歳以上5歳未満の3,470円の約3.2倍となっていた。

表3　年齢階級別処方箋1枚当たり調剤医療費

	実数（円）						対前年度比（%）				
	平成30年度	令和元年度	令和2年度	令和3年度	令和4年度	令和5年度	令和元年度	令和2年度	令和3年度	令和4年度	令和5年度
総数	8,850	9,184	9,849	9,648	9,392	9,343	3.8	7.2	▲ 2.0	▲ 2.7	▲ 0.5
0歳以上5歳未満	3,197	3,281	3,623	3,503	3,414	3,470	2.6	10.5	▲ 3.3	▲ 2.5	1.6
5歳以上10歳未満	4,571	4,752	5,547	5,400	5,135	4,848	4.0	16.7	▲ 2.7	▲ 4.9	▲ 5.6
10歳以上15歳未満	6,040	6,393	7,484	7,379	7,173	6,906	5.8	17.1	▲ 1.4	▲ 2.8	▲ 3.7
15歳以上20歳未満	6,326	6,665	7,505	7,585	7,413	7,594	5.4	12.6	1.1	▲ 2.3	2.4
20歳以上25歳未満	6,176	6,534	7,336	7,379	7,269	7,372	5.8	12.3	0.6	▲ 1.5	1.4
25歳以上30歳未満	6,435	6,710	7,496	7,489	7,335	7,432	4.3	11.7	▲ 0.1	▲ 2.1	1.3
30歳以上35歳未満	6,749	7,054	7,878	7,775	7,551	7,577	4.5	11.7	▲ 1.3	▲ 2.9	0.3
35歳以上40歳未満	7,360	7,681	8,535	8,456	8,214	8,199	4.4	11.1	▲ 0.9	▲ 2.9	▲ 0.2
40歳以上45歳未満	8,222	8,511	9,288	9,198	8,971	9,024	3.5	9.1	▲ 1.0	▲ 2.5	0.6
45歳以上50歳未満	8,881	9,211	9,888	9,798	9,636	9,760	3.7	7.3	▲ 0.9	▲ 1.6	1.3
50歳以上55歳未満	9,162	9,476	10,109	10,054	9,933	10,097	3.4	6.7	▲ 0.5	▲ 1.2	1.7
55歳以上60歳未満	9,479	9,763	10,308	10,193	10,064	10,201	3.0	5.6	▲ 1.1	▲ 1.3	1.4
60歳以上65歳未満	9,706	10,022	10,505	10,343	10,205	10,301	3.3	4.8	▲ 1.5	▲ 1.3	0.9
65歳以上70歳未満	9,988	10,311	10,733	10,565	10,420	10,501	3.2	4.1	▲ 1.6	▲ 1.4	0.8
70歳以上75歳未満	10,289	10,623	11,024	10,896	10,692	10,772	3.2	3.8	▲ 1.2	▲ 1.9	0.7
75歳以上80歳未満	10,638	10,955	11,312	11,163	10,854	10,945	3.0	3.3	▲ 1.3	▲ 2.8	0.8
80歳以上85歳未満	10,919	11,211	11,448	11,262	10,922	10,964	2.7	2.1	▲ 1.6	▲ 3.0	0.4
85歳以上90歳未満	10,890	11,179	11,262	11,048	10,771	10,774	2.7	0.7	▲ 1.9	▲ 2.5	0.0
90歳以上95歳未満	10,191	10,483	10,459	10,242	10,114	10,116	2.9	▲ 0.2	▲ 2.1	▲ 1.2	0.0
95歳以上100歳未満	8,738	9,060	9,051	8,988	9,022	9,056	3.7	▲ 0.1	▲ 0.7	0.4	0.4
100歳以上	7,014	7,295	7,332	7,386	7,566	7,689	4.0	0.5	0.7	2.4	1.6

4. 後発医薬品割合の推移及び後発医薬品割合（数量ベース）階級別保険薬局数構成割合

令和5年度末において、後発医薬品割合は、数量ベース（新指標）で85.3%（対前年同期差（伸び幅という。以下同じ）＋1.5%）、数量ベース（旧指標）で60.2%（＋0.3%）、薬剤料ベースで19.7%（▲1.0%）であり、後発医薬品調剤率は81.3%（＋1.0%）であった。

年度毎の平均でみると、令和5年度の後発医薬品割合は、数量ベースのうち新指標では84.8%（＋1.6%）、旧指標では60.1%（＋1.1%）、薬剤料ベースでは19.3%（▲0.4%）であり、後発医薬品調剤率は80.9%（＋1.4%）であった。

後発医薬品割合の階級別に保険薬局数の構成割合をみると、数量ベース（新指標）で後発医薬品割合が80%以上の薬局数は令和4年度3月で78.4%であったところ、令和5年度3月では82.4%（＋3.9%）となっており、うち90%以上の薬局数は令和4年度3月で26.6%であったところ、令和5年度3月では34.1%（＋7.5%）となっていた。

表4-1　令和5年度における後発医薬品割合

（単位：%）

	令和3年度	令和4年度	令和5年度											
	3月	3月	4月	5月	6月	7月	8月	9月	10月	11月	12月	1月	2月	3月
数量ベース（新指標）	82.1	83.7	84.3	84.5	84.5	84.4	84.6	84.6	84.7	85.0	85.2	85.4	85.3	85.3
数量ベース（旧指標）	59.1	60.0	59.8	59.7	59.6	59.8	60.0	60.1	60.3	60.3	60.2	60.3	60.4	60.2
薬剤料ベース	20.2	20.8	19.7	19.5	19.2	19.0	18.3	18.7	19.8	19.7	19.6	19.2	19.6	19.7
後発医薬品調剤率	78.8	80.3	80.2	80.2	80.0	80.3	80.5	80.6	81.0	81.3	81.5	81.7	81.7	81.3

表4-2　年度毎にみた後発医薬品割合

（単位：%）

	実数							対前年度差					
	平成29年度	平成30年度	令和元年度	令和2年度	令和3年度	令和4年度	令和5年度	平成30年度	令和元年度	令和2年度	令和3年度	令和4年度	令和5年度
数量ベース（新指標）	70.2	75.9	79.1	81.4	82.0	83.2	84.8	5.6	3.2	2.3	0.6	1.2	1.6
数量ベース（旧指標）	47.7	52.6	55.0	57.6	59.1	58.9	60.1	4.8	2.4	2.6	1.5	▲ 0.2	1.1
薬剤料ベース	17.6	18.7	19.2	20.2	20.1	19.8	19.3	1.1	0.5	1.0	▲ 0.2	▲ 0.3	▲ 0.4
後発医薬品調剤率	69.4	73.0	75.2	76.7	78.2	79.5	80.9	3.6	2.2	1.5	1.5	1.3	1.4

注1）「数量」とは、薬価基準告示上の規格単位ごとに数えた数量をいう。
注2）「新指標」は、〔後発医薬品の数量〕/（〔後発医薬品のある先発医薬品の数量〕+〔後発医薬品の数量〕）で算出している。その際、新たに後発医薬品が販売される先発医薬品は、平成26年度より、薬価収載の翌月以降、医療課長通知＊に基づき算出式の分母に算入することとしている。
そのため、算出式の分母となる医薬品数量が一時に増え、新指標による後発医薬品割合が低くなることがある。
＊厚生労働省ホームページ「薬価基準収載品目リスト及び後発医薬品に関する情報について」中の「5. その他（各先発医薬品の後発医薬品の有無に関する情報）」を参照。
注3）「後発医薬品調剤率」とは、全処方箋受付回数に対する後発医薬品を調剤した処方箋受付回数の割合をいう。
注4）旧指標とは、平成24年度までの後発医薬品割合（数量ベース）の算出方法をいう。
注5）旧指標による算出では、経腸成分栄養剤、特殊ミルク製剤、生薬及び漢方製剤を除外している。

表4-3　後発医薬品割合（数量ベース）階級別保険薬局数構成割合

（単位：%）

		令和3年度	令和4年度	令和5年度											
		3月	3月	4月	5月	6月	7月	8月	9月	10月	11月	12月	1月	2月	3月
割合	総数	100.0	100.0	100.0	100.0	100.0	100.0	100.0	100.0	100.0	100.0	100.0	100.0	100.0	100.0
	10%未満	0.1	0.1	0.1	0.1	0.1	0.1	0.1	0.1	0.0	0.1	0.1	0.0	0.1	0.1
	10%以上　20%未満	0.1	0.1	0.1	0.1	0.1	0.1	0.1	0.1	0.1	0.1	0.1	0.1	0.1	0.1
	20%以上　30%未満	0.3	0.2	0.2	0.2	0.2	0.2	0.2	0.2	0.2	0.2	0.2	0.2	0.2	0.2
	30%以上　40%未満	0.5	0.4	0.4	0.4	0.4	0.4	0.3	0.4	0.3	0.3	0.3	0.3	0.3	0.3
	40%以上　50%未満	1.4	0.9	0.8	0.7	0.7	0.7	0.7	0.6	0.6	0.6	0.6	0.6	0.6	0.6
	50%以上　60%未満	1.6	1.2	1.0	1.0	0.9	1.0	0.9	0.8	0.8	0.7	0.7	0.6	0.7	0.7
	55%以上　60%未満	2.2	2.0	1.8	1.7	1.8	1.8	1.7	1.6	1.6	1.5	1.5	1.5	1.4	1.4
	60%以上　65%未満	3.2	2.7	2.6	2.5	2.4	2.5	2.4	2.4	2.4	2.3	2.2	2.2	2.2	2.1
	65%以上　70%未満	3.9	3.5	3.3	3.3	3.3	3.3	3.2	3.2	3.1	3.0	3.0	2.9	2.9	2.9
	70%以上　75%未満	4.5	4.3	4.3	4.2	4.2	4.2	4.2	4.1	4.1	4.0	4.0	4.0	4.1	3.9
	75%以上　80%未満	8.8	6.3	5.7	5.7	5.6	5.6	5.5	5.6	5.4	5.3	5.2	5.2	5.3	5.4
	80%以上　85%未満	22.5	19.1	17.6	17.1	17.3	17.7	17.5	17.2	16.9	16.3	15.9	15.3	15.5	15.7
	85%以上　90%未満	33.3	32.6	32.7	33.0	32.7	32.8	32.7	32.8	33.0	32.8	32.6	32.5	32.7	32.5
	90%以上　95%未満	15.8	23.5	25.7	26.0	26.1	26.0	26.6	26.9	27.2	28.2	29.2	29.8	29.5	29.6
	95%以上	1.9	3.1	4.0	4.2	4.2	3.8	4.1	4.0	4.1	4.4	4.5	4.8	4.6	4.5
	50%未満	2.3	1.7	1.5	1.5	1.4	1.4	1.3	1.3	1.3	1.3	1.2	1.2	1.2	1.2
	80%以上	73.5	78.4	79.9	80.2	80.3	80.3	80.8	81.0	81.3	81.7	82.2	82.5	82.3	82.4
	80%以上　85%未満	22.5	19.1	17.6	17.1	17.3	17.7	17.5	17.2	16.9	16.3	15.9	15.3	15.5	15.7
	85%以上　90%未満	33.3	32.6	32.7	33.0	32.7	32.8	32.7	32.8	33.0	32.8	32.6	32.5	32.7	32.5
	90%以上	17.7	26.6	29.6	30.1	30.2	29.8	30.6	31.0	31.4	32.6	33.7	34.6	34.2	34.1

注1）「数量」とは、薬価基準告示上の規格単位ごとに数えた数量をいう。
注2）新指標は、〔後発医薬品の数量〕/（〔後発医薬品のある先発医薬品の数量〕+〔後発医薬品の数量〕）で算出している。

5. 内服薬 処方箋1枚当たり薬剤料の3要素分解

内服薬の処方箋1枚当たり薬剤料5,334円を、処方箋1枚当たり薬剤種類数、1種類当たり投薬日数、1種類1日当たり薬剤料に分解すると、各々2.79、27.0日、71円となっていた。

また、内服薬の処方箋1枚当たり薬剤料の伸び率▲1.0%を、処方箋1枚当たり薬剤種類数の伸び率、1種類当たり投薬日数の伸び率、1種類1日当たり薬剤料の伸び率に分解すると、各々1.0%、▲3.4%、1.4%となっていた。

表5 内服薬 処方箋1枚当たり薬剤料の3要素分解

	実数						対前年度比(%)				
	平成30年度	令和元年度	令和2年度	令和3年度	令和4年度	令和5年度	令和元年度	令和2年度	令和3年度	令和4年度	令和5年度
内服薬 処方箋1枚当たり薬剤料(円)	5,273	5,478	5,886	5,666	5,389	5,334	3.9	7.4	▲ 3.7	▲ 4.9	▲ 1.0
処方箋1枚当たり薬剤種類数	2.80	2.79	2.76	2.76	2.76	2.79	▲ 0.3	▲ 1.0	▲ 0.1	0.0	1.0
1種類当たり投薬日数(日)	24.1	25.0	28.2	28.1	27.9	27.0	3.6	12.7	▲ 0.5	▲ 0.4	▲ 3.4
1種類1日当たり薬剤料(円)	78	79	76	73	70	71	0.5	▲ 3.7	▲ 3.2	▲ 4.5	1.4

注1) 「薬剤料」とは、調剤報酬明細書の「処方」欄に記録された用量、「調剤数量」欄に記録された調剤数量及び薬価から、個別の薬剤ごとに算出した薬剤料をいう。

注2) 「処方箋1枚当たり薬剤種類数」については、調剤報酬明細書の「処方」欄の所定単位ごと、調剤月日ごとに、剤形・薬効分類・一般名の一致する薬剤を同一種類として数えた延種類数(薬剤延種類数)の合計値(内服薬のみ)を、処方箋受付回数の合計値(内服薬が含まれない処方箋受付回も含む。)で除して算出している。

注3) 「1種類当たり投薬日数」については、調剤報酬明細書の「処方」欄の所定単位ごと、調剤月日ごと、剤形・薬効分類・一般名の一致する薬剤ごとの調剤数量の合計値(内服薬のみ)を、薬剤延種類数の合計値(内服薬のみ)で除して算出している。

注4) 「1種類1日当たり薬剤料」については、調剤報酬明細書の「処方」欄に記録された用量、「調剤数量」欄に記録された調剤数量及び薬価から、個別の薬剤ごとに算出した薬剤料の合計値(内服薬のみ)を、「処方」欄の所定単位ごと、調剤月日ごと、剤形・薬効分類・一般名の一致する薬剤ごとの調剤数量の合計値(内服薬のみ)で除して算出している。

６－１．薬効分類別の状況（1）（内服薬薬剤料総額）

内服薬の薬剤料（総額）を薬効大分類別にみると、その他の代謝性医薬品が8,746億円と最も高く、次いで循環器官用薬が6,806億円となっている。伸び率は、化学療法剤が＋83.2%と最も高く、ビタミン剤が▲5.2%と最も低い。

後発医薬品については、循環器官用薬が2,984億円と最も高く、次いで中枢神経系用薬が1,709億円となっている。伸び率は、抗生物質製剤が＋19.7%と最も高く、泌尿生殖器官および肛門用薬が▲8.5%と最も低い。

表6-1　内服薬　薬効分類別 薬剤料

	総額（億円）			後発医薬品（億円）（再掲）			対前年度比（%）		後発医薬品(再掲)	
	令和3年度	令和4年度	令和5年度	令和3年度	令和4年度	令和5年度	令和4年度	令和5年度	令和4年度	令和5年度
内服薬　総数	45,251	44,947	47,199	9,726	9,547	9,865	▲ 0.7	5.0	▲ 1.8	3.3
11 中枢神経系用薬	6,978	6,511	6,448	1,701	1,723	1,709	▲ 6.7	▲ 1.0	1.3	▲ 0.8
112 催眠鎮静剤、抗不安剤	407	352	320	174	176	172	▲ 13.5	▲ 9.1	1.3	▲ 2.1
114 解熱鎮痛消炎剤	633	592	574	293	291	290	▲ 6.4	▲ 3.1	▲ 0.8	▲ 0.2
116 抗パーキンソン剤	679	672	668	63	58	52	▲ 1.0	▲ 0.6	▲ 7.9	▲ 11.4
117 精神神経用剤	2,396	2,207	2,133	462	503	550	▲ 7.9	▲ 3.3	8.9	9.4
119 その他中枢神経系用薬	1,943	1,937	1,995	605	528	470	▲ 0.3	3.0	▲ 12.8	▲ 11.0
21 循環器官用薬	7,574	7,166	6,806	2,871	2,843	2,984	▲ 5.4	▲ 5.0	▲ 1.0	5.0
212 不整脈用剤	280	261	248	149	152	154	▲ 6.9	▲ 5.0	2.0	1.4
214 血圧降下剤	2,707	2,411	1,895	1,096	1,002	1,037	▲ 10.9	▲ 21.4	▲ 8.6	3.5
217 血管拡張剤	715	633	596	523	489	480	▲ 11.5	▲ 5.8	▲ 6.5	▲ 1.9
218 高脂血症用剤	1,904	1,650	1,539	842	869	866	▲ 13.3	▲ 6.7	3.2	▲ 0.3
22 呼吸器官用薬	280	319	376	172	195	224	13.9	18.0	13.8	14.6
23 消化器官用薬	4,344	4,144	3,936	1,198	1,023	1,170	▲ 4.6	▲ 5.0	▲ 14.7	14.4
232 消化性潰瘍用剤	2,603	2,364	2,094	690	511	656	▲ 9.2	▲ 11.4	▲ 25.9	28.4
239 その他の消化器官用薬	660	650	650	130	127	122	▲ 1.4	▲ 0.1	▲ 1.7	▲ 4.4
24 ホルモン剤（抗ホルモン剤を含む）	872	1,036	1,211	218	241	261	18.8	16.9	10.6	8.2
25 泌尿生殖器官および肛門用薬	1,101	1,040	1,048	254	243	222	▲ 5.6	0.8	▲ 4.7	▲ 8.5
31 ビタミン剤	701	586	555	352	359	346	▲ 16.4	▲ 5.2	2.0	▲ 3.7
32 滋養強壮薬	580	598	662	43	42	39	3.0	10.7	▲ 1.3	▲ 8.1
325 蛋白アミノ酸製剤	485	501	565	13	13	11	3.4	12.6	▲ 1.7	▲ 15.6
33 血液・体液用薬	3,436	3,459	3,515	653	607	578	0.7	1.6	▲ 7.0	▲ 4.8
39 その他の代謝性医薬品	8,130	8,237	8,746	817	872	901	1.3	6.2	6.8	3.3
396 糖尿病用剤	4,073	4,262	4,562	243	234	227	4.6	7.0	▲ 3.9	▲ 2.8
399 他に分類されない代謝性医薬品	3,276	3,395	3,706	483	478	483	3.6	9.2	▲ 1.1	1.1
42 腫瘍用薬	5,222	5,775	6,146	316	290	268	10.6	6.4	▲ 8.3	▲ 7.6
422 代謝拮抗剤	177	152	131	90	80	73	▲ 14.4	▲ 13.3	▲ 11.0	▲ 9.4
429 その他の腫瘍用薬	5,009	5,597	5,992	215	195	181	11.7	7.1	▲ 9.3	▲ 7.3
44 アレルギー用薬	1,863	1,859	1,891	795	788	805	▲ 0.2	1.7	▲ 0.9	2.2
52 漢方製剤	1,393	1,462	1,541	－	－	－	4.9	5.5	・	・
61 抗生物質製剤	397	399	489	112	105	125	0.5	22.4	▲ 6.4	19.7
613 グラム陽性・陰性菌に作用するもの	171	177	235	34	34	43	3.7	32.4	▲ 0.1	25.0
614 グラム陽性菌、マイコプラズマに作用するもの	92	82	107	52	50	61	▲ 10.9	31.0	▲ 4.0	23.3
62 化学療法剤	1,528	1,901	3,483	145	138	155	24.4	83.2	▲ 5.1	11.9
624 合成抗菌剤	117	116	161	38	37	41	▲ 1.6	39.0	▲ 3.1	11.6
625 抗ウイルス剤	1,158	1,525	3,036	62	60	75	31.7	99.1	▲ 2.1	25.0

注1）表示していない項目（薬効）があるので、内訳を足し上げても総数と一致しない。
注2）「－」は0を意味する。

６－２. 薬効分類別の状況(2)（内服薬 処方箋1枚当たり薬剤料）

内服薬の処方箋1枚当たり薬剤料を薬効大分類別にみると、その他の代謝性医薬品が988円と最も高く、次いで循環器官用薬が769円となっている。伸び率は、化学療法剤が＋72.7%と最も高く、ビタミン剤が▲10.7%と最も低い。

表6-2 内服薬 薬効分類別処方箋1枚当たり薬剤料

	実数（円）						対前年度比（%）				
	平成30年度	令和元年度	令和2年度	令和3年度	令和4年度	令和5年度	令和元年度	令和2年度	令和3年度	令和4年度	令和5年度
内服薬 総数	5,273	5,478	5,886	5,666	5,389	5,334	3.9	7.4	▲ 3.7	▲ 4.9	▲ 1.0
11 中枢神経系用薬	941	954	985	874	781	729	1.4	3.3	▲ 11.3	▲ 10.6	▲ 6.7
112 催眠鎮静剤、抗不安剤	58	56	60	51	42	36	▲ 2.8	7.1	▲ 15.7	▲ 17.2	▲ 14.3
114 解熱鎮痛消炎剤	121	113	95	79	71	65	▲ 6.6	▲ 15.7	▲ 16.6	▲ 10.4	▲ 8.6
116 抗パーキンソン剤	77	80	88	85	81	75	4.5	9.9	▲ 3.8	▲ 5.2	▲ 6.3
117 精神神経用剤	300	298	326	300	265	241	▲ 0.6	9.3	▲ 7.9	▲ 11.8	▲ 8.9
119 その他中枢神経系用薬	291	303	297	243	232	225	4.1	▲ 2.1	▲ 18.1	▲ 4.5	▲ 2.9
21 循環器官用薬	982	986	1,023	948	859	769	0.4	3.8	▲ 7.3	▲ 9.4	▲ 10.5
212 不整脈用剤	39	38	38	35	31	28	▲ 2.9	1.5	▲ 8.0	▲ 10.8	▲ 10.4
214 血圧降下剤	375	360	377	339	289	214	▲ 4.0	4.6	▲ 10.0	▲ 14.7	▲ 25.9
217 血管拡張剤	107	103	103	90	76	67	▲ 3.7	0.6	▲ 13.3	▲ 15.2	▲ 11.2
218 高脂血症用剤	264	270	269	238	198	174	2.3	▲ 0.2	▲ 11.5	▲ 17.0	▲ 12.1
22 呼吸器官用薬	48	47	35	35	38	43	▲ 2.2	▲ 24.9	▲ 1.1	9.1	11.2
23 消化器官用薬	460	491	557	544	497	445	6.6	13.4	▲ 2.3	▲ 8.7	▲ 10.5
232 消化性潰瘍用剤	298	309	342	326	283	237	3.8	10.7	▲ 4.7	▲ 13.0	▲ 16.5
239 その他の消化器官用薬	70	74	83	83	78	73	6.6	12.2	▲ 1.0	▲ 5.6	▲ 5.8
24 ホルモン剤（抗ホルモン剤を含む）	82	98	106	109	124	137	19.0	7.7	3.4	13.8	10.2
25 泌尿生殖器官および肛門用薬	156	150	156	138	125	118	▲ 3.7	4.3	▲ 11.8	▲ 9.6	▲ 5.0
31 ビタミン剤	115	121	112	88	70	63	5.2	▲ 7.9	▲ 21.3	▲ 20.0	▲ 10.7
32 滋養強壮薬	60	63	73	73	72	75	4.7	15.7	0.2	▲ 1.4	4.3
325 蛋白アミノ酸製剤	50	52	61	61	60	64	4.5	16.0	▲ 0.1	▲ 1.0	6.2
33 血液・体液用薬	399	421	440	430	415	397	5.6	4.5	▲ 2.3	▲ 3.6	▲ 4.2
39 その他の代謝性医薬品	818	887	1,013	1,018	988	988	8.3	14.2	0.5	▲ 3.0	0.1
396 糖尿病用剤	409	442	510	510	511	516	8.1	15.4	▲ 0.1	0.2	0.9
399 他に分類されない代謝性医薬品	326	352	404	410	407	419	7.9	14.8	1.6	▲ 0.8	2.9
42 腫瘍用薬	425	508	614	654	692	695	19.5	20.9	6.4	5.9	0.3
422 代謝拮抗剤	34	29	26	22	18	15	▲ 15.2	▲ 9.6	▲ 16.0	▲ 18.0	▲ 18.3
429 その他の腫瘍用薬	386	475	584	627	671	677	23.0	23.0	7.5	7.0	0.9
44 アレルギー用薬	260	257	258	233	223	214	▲ 1.0	0.1	▲ 9.5	▲ 4.5	▲ 4.1
52 漢方製剤	141	149	169	174	175	174	5.5	13.6	3.2	0.5	▲ 0.6
61 抗生物質製剤	71	66	53	50	48	55	▲ 6.4	▲ 20.2	▲ 6.3	▲ 3.7	15.4
613 グラム陽性・陰性菌に作用するもの	32	30	23	21	21	27	▲ 8.1	▲ 24.0	▲ 5.0	▲ 0.7	24.8
614 グラム陽性菌、マイコプラズマに作用するもの	24	21	14	11	10	12	▲ 10.6	▲ 35.5	▲ 15.5	▲ 14.7	23.5
62 化学療法剤	275	226	208	191	228	394	▲ 18.0	▲ 8.1	▲ 7.8	19.1	72.7
624 合成抗菌剤	28	26	16	15	14	18	▲ 8.6	▲ 38.4	▲ 8.1	▲ 5.8	31.0
625 抗ウイルス剤	224	171	161	145	183	343	▲ 23.5	▲ 6.2	▲ 9.7	26.2	87.6

注）表示していない項目（薬効）があるので、内訳を足し上げても総数と一致しない。

7. 薬効分類別の状況(3)(内服薬 処方箋1枚当たり薬剤種類数)

内服薬の処方箋1枚当たり薬剤種類数を薬効大分類別にみると、循環器官用薬が0.62と最も多く、次いで中枢神経系用薬が0.44となっている。伸び率は、化学療法剤が＋49.0%で最も高く、循環器官用薬が▲4.8%で最も低い。

表7 内服薬 薬効分類別処方箋1枚当たり薬剤種類数

	実数						対前年度比(%)				
	平成30年度	令和元年度	令和2年度	令和3年度	令和4年度	令和5年度	令和元年度	令和2年度	令和3年度	令和4年度	令和5年度
内服薬 総数	2.80	2.79	2.76	2.76	2.76	2.79	▲ 0.3	▲ 1.0	▲ 0.1	0.0	1.0
11 中枢神経系用薬	0.45	0.45	0.47	0.47	0.46	0.44	0.1	4.9	▲ 1.1	▲ 2.0	▲ 3.4
112 催眠鎮静剤、抗不安剤	0.12	0.11	0.12	0.11	0.11	0.10	▲ 3.0	7.6	▲ 5.7	▲ 6.9	▲ 8.9
114 解熱鎮痛消炎剤	0.10	0.10	0.10	0.10	0.10	0.10	▲ 0.7	▲ 3.8	2.2	1.3	1.5
116 抗パーキンソン剤	0.02	0.02	0.02	0.02	0.01	0.01	▲ 1.1	6.8	▲ 4.0	▲ 5.8	▲ 11.9
117 精神神経用剤	0.12	0.12	0.13	0.13	0.13	0.12	0.9	10.1	▲ 1.5	▲ 3.1	▲ 5.5
119 その他中枢神経系用薬	0.06	0.06	0.07	0.07	0.07	0.07	7.5	14.3	5.5	3.5	0.5
21 循環器官用薬	0.60	0.61	0.67	0.67	0.65	0.62	1.6	9.8	▲ 0.5	▲ 2.6	▲ 4.8
212 不整脈用剤	0.03	0.03	0.04	0.04	0.04	0.04	4.4	12.6	1.4	▲ 0.4	▲ 2.3
214 血圧降下剤	0.20	0.20	0.22	0.21	0.20	0.19	0.4	8.3	▲ 1.9	▲ 4.7	▲ 7.3
217 血管拡張剤	0.14	0.14	0.16	0.15	0.15	0.14	1.2	9.2	▲ 1.4	▲ 3.3	▲ 5.8
218 高脂血症用剤	0.15	0.15	0.17	0.17	0.17	0.17	4.1	11.9	1.7	▲ 0.9	▲ 3.3
22 呼吸器官用薬	0.25	0.24	0.13	0.15	0.18	0.24	▲ 5.0	▲ 44.5	13.8	21.7	30.6
23 消化器官用薬	0.44	0.44	0.45	0.44	0.43	0.42	▲ 0.9	2.5	▲ 1.2	▲ 3.1	▲ 3.4
232 消化性潰瘍用剤	0.22	0.22	0.23	0.22	0.22	0.20	▲ 1.0	4.5	▲ 2.6	▲ 3.6	▲ 5.6
239 その他の消化器官用薬	0.04	0.04	0.04	0.04	0.04	0.03	▲ 1.4	1.8	0.2	▲ 3.6	▲ 3.0
24 ホルモン剤(抗ホルモン剤を含む)	0.05	0.05	0.05	0.06	0.06	0.06	2.9	5.5	1.7	2.8	0.6
25 泌尿生殖器官および肛門用薬	0.04	0.04	0.05	0.05	0.05	0.04	4.7	9.9	0.3	▲ 1.0	▲ 2.8
31 ビタミン剤	0.10	0.10	0.11	0.10	0.10	0.09	1.2	7.9	▲ 5.2	▲ 3.0	▲ 4.2
32 滋養強壮薬	0.03	0.03	0.03	0.03	0.03	0.03	2.3	11.1	1.9	▲ 0.6	▲ 3.0
325 蛋白アミノ酸製剤	0.01	0.01	0.01	0.01	0.01	0.01	4.9	16.5	2.0	▲ 0.3	▲ 2.5
33 血液・体液用薬	0.14	0.14	0.14	0.13	0.14	0.14	0.2	▲ 4.5	▲ 1.9	1.0	5.6
39 その他の代謝性医薬品	0.22	0.23	0.25	0.25	0.24	0.24	1.9	9.6	0.3	▲ 1.8	▲ 3.8
396 糖尿病用剤	0.12	0.12	0.13	0.14	0.13	0.13	2.1	10.6	0.5	▲ 1.4	▲ 3.2
399 他に分類されない代謝性医薬品	0.05	0.05	0.06	0.06	0.06	0.05	0.1	6.3	0.4	▲ 2.1	▲ 4.3
42 腫瘍用薬	0.01	0.01	0.01	0.01	0.01	0.01	5.2	12.5	0.5	1.6	▲ 1.8
422 代謝拮抗剤	0.00	0.00	0.00	0.00	0.00	0.00	1.3	8.0	▲ 2.1	▲ 4.4	▲ 6.1
429 その他の腫瘍用薬	0.00	0.00	0.01	0.01	0.01	0.01	6.6	13.9	1.5	3.4	▲ 0.5
44 アレルギー用薬	0.21	0.20	0.19	0.19	0.20	0.21	▲ 2.3	▲ 8.3	0.4	6.5	7.6
52 漢方製剤	0.08	0.09	0.09	0.09	0.09	0.09	2.2	1.3	2.0	2.5	1.3
61 抗生物質製剤	0.09	0.09	0.06	0.06	0.06	0.07	▲ 4.6	▲ 29.4	▲ 3.2	▲ 2.2	24.2
613 グラム陽性・陰性菌に作用するもの	0.05	0.05	0.04	0.04	0.04	0.04	▲ 4.2	▲ 27.6	▲ 2.3	▲ 2.5	22.6
614 グラム陽性菌、マイコプラズマに作用するもの	0.03	0.03	0.02	0.02	0.02	0.02	▲ 6.8	▲ 39.8	▲ 5.4	▲ 0.8	35.0
62 化学療法剤	0.04	0.03	0.03	0.02	0.03	0.04	▲ 10.5	▲ 25.8	▲ 1.8	9.7	49.0
624 合成抗菌剤	0.02	0.02	0.01	0.01	0.01	0.02	▲ 5.2	▲ 33.8	▲ 3.4	0.7	30.5
625 抗ウイルス剤	0.01	0.01	0.00	0.00	0.01	0.02	▲ 29.9	▲ 36.6	▲ 2.5	48.8	136.7

注)表示していない項目(薬効)があるので、内訳を足し上げても総数と一致しない。

8. 薬効分類別の状況(4)(内服薬1種類当たり投薬日数)

内服薬の1種類当たり投薬日数を薬効大分類別にみると、最も長いのは腫瘍用薬の42.5日であり、最も短いのは抗生物質製剤の8.0日である。伸び率は、ビタミン剤が＋1.7%で最も高く、化学療法剤が▲25.0%で最も低い。

表8 内服薬薬効分類別1種類当たり投薬日数

	実数(日)						対前年度比(%)				
	平成30年度	令和元年度	令和2年度	令和3年度	令和4年度	令和5年度	令和元年度	令和2年度	令和3年度	令和4年度	令和5年度
内服薬 総数	24.1	25.0	28.2	28.1	27.9	27.0	3.6	12.7	▲ 0.5	▲ 0.4	▲ 3.4
11 中枢神経系用薬	22.6	23.1	24.6	24.7	24.9	24.7	2.2	6.6	0.4	0.7	▲ 0.5
112 催眠鎮静剤、抗不安剤	24.1	24.5	24.9	25.1	25.3	25.6	1.3	2.0	0.6	1.0	0.9
114 解熱鎮痛消炎剤	16.7	17.2	19.7	19.7	19.6	18.9	3.4	14.2	▲ 0.0	▲ 0.3	▲ 3.7
116 抗パーキンソン剤	28.3	29.0	29.9	29.9	30.4	31.0	2.4	3.4	▲ 0.1	1.5	1.9
117 精神神経用剤	24.2	24.6	25.3	25.4	25.8	26.1	1.9	2.7	0.5	1.4	1.2
119 その他中枢神経系用薬	25.6	25.9	26.6	26.8	27.2	27.5	1.1	3.0	0.4	1.5	1.3
21 循環器官用薬	32.9	33.7	35.1	35.2	35.7	36.2	2.4	4.2	0.3	1.4	1.5
212 不整脈用剤	33.5	34.2	35.5	35.4	35.9	36.3	2.1	3.9	▲ 0.2	1.2	1.2
214 血圧降下剤	34.0	34.7	36.3	36.4	36.9	37.4	2.3	4.3	0.3	1.4	1.5
217 血管拡張剤	32.9	33.7	35.1	35.3	35.7	36.3	2.3	4.3	0.4	1.4	1.5
218 高脂血症用剤	34.9	35.8	37.4	37.5	38.1	38.6	2.4	4.5	0.4	1.5	1.5
22 呼吸器官用薬	8.7	9.1	12.7	11.6	10.7	9.2	4.5	39.6	▲ 8.1	▲ 8.5	▲ 13.3
23 消化器官用薬	24.1	24.9	27.2	27.1	27.2	26.9	3.2	9.1	▲ 0.4	0.7	▲ 1.2
232 消化性潰瘍用剤	25.9	26.7	28.4	28.5	28.7	28.7	2.8	6.6	0.2	0.8	0.0
239 その他の消化器官用薬	22.6	23.6	26.1	25.9	26.1	25.9	4.2	10.7	▲ 0.7	0.8	▲ 0.9
24 ホルモン剤(抗ホルモン剤を含む)	28.0	29.2	32.1	32.3	32.8	33.0	4.1	10.2	0.5	1.5	0.7
25 泌尿生殖器官および肛門用薬	33.8	34.1	35.8	36.0	36.5	37.1	1.0	4.9	0.5	1.6	1.6
31 ビタミン剤	28.5	29.3	30.6	30.8	31.4	32.0	2.7	4.5	0.6	2.1	1.7
32 滋養強壮薬	26.7	27.0	27.6	27.7	27.9	28.0	1.4	2.2	0.1	0.7	0.6
325 蛋白アミノ酸製剤	20.4	20.5	20.7	20.4	20.4	20.4	0.6	0.9	▲ 1.3	▲ 0.2	▲ 0.0
33 血液・体液用薬	27.3	27.7	31.5	30.9	29.7	27.1	1.5	13.6	▲ 1.6	▲ 4.0	▲ 8.9
39 その他の代謝性医薬品	30.0	30.8	32.3	32.4	33.0	33.6	2.9	4.7	0.4	1.8	1.7
396 糖尿病用剤	34.3	35.1	36.6	36.6	37.1	37.5	2.4	4.2	0.0	1.3	1.3
399 他に分類されない代謝性医薬品	16.3	17.0	18.0	18.3	19.1	19.7	4.2	5.8	2.0	4.3	3.3
42 腫瘍用薬	41.4	42.0	43.4	43.0	42.5	42.5	1.2	3.4	▲ 0.9	▲ 1.1	▲ 0.1
422 代謝拮抗剤	20.4	20.4	21.0	20.9	21.1	21.4	0.2	2.8	▲ 0.7	0.9	1.3
429 その他の腫瘍用薬	48.5	48.8	50.1	49.4	48.2	47.7	0.6	2.7	▲ 1.5	▲ 2.4	▲ 1.0
44 アレルギー用薬	18.5	19.7	24.0	23.7	23.8	22.5	6.4	22.0	▲ 1.1	0.2	▲ 5.5
52 漢方製剤	21.4	22.0	24.9	25.2	25.0	23.8	3.2	13.2	1.2	▲ 1.1	▲ 4.5
61 抗生物質製剤	6.9	7.2	8.6	8.6	8.6	8.0	3.7	19.1	0.1	0.4	▲ 6.7
613 グラム陽性・陰性菌に作用するもの	4.9	5.0	5.1	5.1	5.2	5.2	1.6	1.5	0.3	1.7	1.2
614 グラム陽性菌、マイコプラズマに作用するもの	8.9	9.4	12.9	13.0	12.8	11.0	5.1	37.6	0.6	▲ 1.1	▲ 14.2
62 化学療法剤	10.3	11.7	15.4	15.6	14.6	10.9	13.6	32.2	0.9	▲ 6.4	▲ 25.0
624 合成抗菌剤	5.5	5.6	6.0	6.0	6.1	6.0	1.5	6.6	0.5	1.5	▲ 2.0
625 抗ウイルス剤	8.8	12.3	19.3	19.6	14.4	7.8	39.8	56.2	1.5	▲ 26.2	▲ 45.8

注)表示していない項目(薬効)がある。

9. 薬効分類別の状況(5)(内服薬1種類1日当たり薬剤料)

内服薬の1種類1日当たり薬剤料を薬効大分類別にみると、最も高いのは腫瘍用薬の2,272円であり、最も低いのは呼吸器官用薬の19円であった。
伸び率は、化学療法剤が＋54.6%で最も高く、ビタミン剤が▲8.4%で最も低い。

表9 内服薬薬効分類別1種類1日当たり薬剤料

	実数(円)						対前年度比(%)				
	平成30年度	令和元年度	令和2年度	令和3年度	令和4年度	令和5年度	令和元年度	令和2年度	令和3年度	令和4年度	令和5年度
内服薬 総数	78	79	76	73	70	71	0.5	▲ 3.7	▲ 3.2	▲ 4.5	1.4
11 中枢神経系用薬	93	92	85	76	69	67	▲ 0.9	▲ 7.7	▲ 10.6	▲ 9.5	▲ 2.9
112 催眠鎮静剤、抗不安剤	21	21	20	18	16	15	▲ 1.2	▲ 2.5	▲ 11.1	▲ 12.0	▲ 6.7
114 解熱鎮痛消炎剤	70	64	49	40	36	33	▲ 9.0	▲ 23.2	▲ 18.4	▲ 11.3	▲ 6.5
116 抗パーキンソン剤	177	183	182	182	181	188	3.3	▲ 0.4	0.2	▲ 0.8	4.2
117 精神神経用剤	105	101	98	91	82	78	▲ 3.3	▲ 3.4	▲ 7.0	▲ 10.2	▲ 4.8
119 その他中枢神経系用薬	205	197	164	127	115	110	▲ 4.2	▲ 16.9	▲ 22.7	▲ 9.1	▲ 4.7
21 循環器官用薬	49	48	43	40	37	34	▲ 3.5	▲ 9.3	▲ 7.1	▲ 8.3	▲ 7.3
212 不整脈用剤	35	32	28	25	22	20	▲ 8.9	▲ 13.3	▲ 9.2	▲ 11.5	▲ 9.3
214 血圧降下剤	55	51	48	44	38	30	▲ 6.6	▲ 7.5	▲ 8.5	▲ 11.7	▲ 21.2
217 血管拡張剤	23	21	19	16	14	13	▲ 7.0	▲ 11.7	▲ 12.5	▲ 13.5	▲ 7.1
218 高脂血症用剤	52	50	42	37	30	27	▲ 4.0	▲ 14.7	▲ 13.3	▲ 17.4	▲ 10.5
22 呼吸器官用薬	22	22	21	20	20	19	▲ 1.5	▲ 3.1	▲ 5.3	▲ 2.0	▲ 1.8
23 消化器官用薬	43	45	46	45	42	40	4.2	1.4	▲ 0.7	▲ 6.4	▲ 6.2
232 消化性潰瘍用剤	51	52	52	51	46	40	2.0	▲ 0.7	▲ 2.4	▲ 10.5	▲ 11.6
239 その他の消化器官用薬	85	88	87	87	84	83	3.8	▲ 0.5	▲ 0.6	▲ 2.8	▲ 2.0
24 ホルモン剤(抗ホルモン剤を含む)	58	65	60	61	66	72	11.1	▲ 7.4	1.2	9.1	8.7
25 泌尿生殖器官および肛門用薬	116	105	95	84	75	72	▲ 9.0	▲ 9.5	▲ 12.4	▲ 10.1	▲ 3.7
31 ビタミン剤	41	42	34	28	23	21	1.3	▲ 18.3	▲ 17.5	▲ 19.2	▲ 8.4
32 滋養強壮薬	84	84	86	84	83	89	0.9	1.8	▲ 1.7	▲ 1.5	6.9
325 蛋白アミノ酸製剤	417	413	408	404	402	438	▲ 1.0	▲ 1.3	▲ 0.8	▲ 0.5	9.0
33 血液・体液用薬	102	106	102	104	103	102	3.8	▲ 3.7	1.2	▲ 0.7	▲ 0.4
39 その他の代謝性医薬品	123	127	126	126	122	125	3.4	▲ 0.5	▲ 0.2	▲ 2.9	2.3
396 糖尿病用剤	100	103	104	103	103	106	3.3	0.1	▲ 0.6	0.3	2.9
399 他に分類されない代謝性医薬品	380	393	401	398	387	403	3.5	2.0	▲ 0.8	▲ 2.8	4.1
42 腫瘍用薬	1,689	1,897	1,973	2,109	2,223	2,272	12.3	4.0	6.9	5.4	2.2
422 代謝拮抗剤	1,215	1,015	827	714	607	521	▲ 16.5	▲ 18.5	▲ 13.7	▲ 15.0	▲ 14.1
429 その他の腫瘍用薬	1,745	2,001	2,103	2,262	2,396	2,453	14.7	5.1	7.5	6.0	2.4
44 アレルギー用薬	68	64	58	53	47	44	▲ 4.8	▲ 10.5	▲ 8.8	▲ 10.5	▲ 5.7
52 漢方製剤	79	79	78	78	77	80	0.0	▲ 0.9	▲ 0.1	▲ 0.8	2.7
61 抗生物質製剤	113	107	102	98	96	96	▲ 5.3	▲ 5.0	▲ 3.2	▲ 1.9	▲ 0.4
613 グラム陽性・陰性菌に作用するもの	123	116	120	117	117	117	▲ 5.6	3.4	▲ 3.0	0.2	0.5
614 グラム陽性菌、マイコプラズマに作用するもの	81	74	58	51	45	47	▲ 8.8	▲ 22.1	▲ 11.2	▲ 13.0	6.6
62 化学療法剤	705	569	532	496	575	889	▲ 19.3	▲ 6.4	▲ 6.9	16.0	54.6
624 合成抗菌剤	254	242	211	200	184	189	▲ 4.9	▲ 12.7	▲ 5.3	▲ 7.8	2.5
625 抗ウイルス剤	2,299	1,794	1,701	1,552	1,784	2,609	▲ 22.0	▲ 5.2	▲ 8.7	14.9	46.2

注)表示していない項目(薬効)がある。

１０－１．薬効分類別の状況(6)（内服薬　後発医薬品処方箋1枚当たり薬剤料）

後発医薬品の内服薬について、処方箋1枚当たり薬剤料を薬効大分類別にみると、循環器官用薬が337円と最も高く、次いで中枢神経系用薬が193円となっている。伸び率は、抗生物質製剤が＋12.9%で最も高く、泌尿生殖器官および肛門用薬が▲13.7%で最も低い。

表10-1　内服薬　薬効分類別処方箋1枚当たり後発医薬品薬剤料

	実数（円）						対前年度比（%）				
	平成30年度	令和元年度	令和2年度	令和3年度	令和4年度	令和5年度	令和元年度	令和2年度	令和3年度	令和4年度	令和5年度
内服薬　総数	1,079	1,142	1,288	1,218	1,145	1,115	5.9	12.7	▲ 5.4	▲ 6.0	▲ 2.6
11 中枢神経系用薬	121	145	194	213	207	193	20.1	33.7	9.7	▲ 3.0	▲ 6.5
112 催眠鎮静剤、抗不安剤	18	19	21	22	21	19	2.5	9.7	5.2	▲ 3.0	▲ 7.7
114 解熱鎮痛消炎剤	18	24	36	37	35	33	38.8	48.1	1.7	▲ 5.0	▲ 6.0
116 抗パーキンソン剤	7	8	9	8	7	6	14.3	14.0	▲ 10.8	▲ 11.8	▲ 16.5
117 精神神経用剤	37	51	56	58	60	62	35.4	10.6	2.9	4.3	3.1
119 その他中枢神経系用薬	31	32	59	76	63	53	2.1	85.4	27.7	▲ 16.5	▲ 16.1
21 循環器官用薬	343	353	390	359	341	337	3.0	10.4	▲ 7.9	▲ 5.2	▲ 1.1
212 不整脈用剤	16	17	20	19	18	17	9.0	13.9	▲ 5.9	▲ 2.3	▲ 4.4
214 血圧降下剤	137	141	146	137	120	117	2.3	3.9	▲ 6.0	▲ 12.5	▲ 2.5
217 血管拡張剤	69	70	74	66	59	54	1.4	5.1	▲ 11.5	▲ 10.4	▲ 7.5
218 高脂血症用剤	96	97	116	105	104	98	1.4	18.7	▲ 8.9	▲ 1.2	▲ 6.0
22 呼吸器官用薬	24	26	21	21	23	25	5.6	▲ 17.1	0.9	9.0	8.0
23 消化器官用薬	152	153	165	150	123	132	1.0	7.9	▲ 9.3	▲ 18.3	7.8
232 消化性潰瘍用剤	97	95	98	86	61	74	▲ 1.3	3.3	▲ 12.1	▲ 29.1	21.0
239 その他の消化器官用薬	15	16	19	16	15	14	6.3	18.6	▲ 12.9	▲ 5.8	▲ 9.9
24 ホルモン剤（抗ホルモン剤を含む）	13	17	27	27	29	30	26.9	59.7	2.4	5.9	2.0
25 泌尿生殖器官および肛門用薬	15	24	31	32	29	25	64.8	28.9	2.8	▲ 8.7	▲ 13.7
31 ビタミン剤	30	29	45	44	43	39	▲ 1.4	51.3	▲ 1.0	▲ 2.3	▲ 9.3
32 滋養強壮薬	5	5	6	5	5	4	6.0	7.6	▲ 5.1	▲ 5.5	▲ 13.4
325 蛋白アミノ酸製剤	2	2	2	2	2	1	4.1	5.4	▲ 27.5	▲ 5.8	▲ 20.4
33 血液・体液用薬	89	89	91	82	73	65	0.4	1.6	▲ 10.0	▲ 11.0	▲ 10.3
39 その他の代謝性医薬品	92	97	110	102	105	102	5.4	13.3	▲ 6.6	2.2	▲ 2.7
396 糖尿病用剤	28	28	32	30	28	26	0.5	13.8	▲ 6.1	▲ 8.0	▲ 8.3
399 他に分類されない代謝性医薬品	51	56	65	61	57	55	10.5	15.3	▲ 7.2	▲ 5.3	▲ 4.7
42 腫瘍用薬	40	45	48	40	35	30	13.9	5.7	▲ 17.0	▲ 12.2	▲ 12.9
422 代謝拮抗剤	8	12	13	11	10	8	39.8	11.7	▲ 12.8	▲ 14.8	▲ 14.6
429 その他の腫瘍用薬	30	31	32	27	23	20	5.4	2.5	▲ 16.5	▲ 13.2	▲ 12.6
44 アレルギー用薬	98	100	113	100	94	91	1.6	13.5	▲ 12.1	▲ 5.1	▲ 3.6
52 漢方製剤	－	－	－	－	－	－	・	・	・	・	・
61 抗生物質製剤	25	25	16	14	13	14	0.0	▲ 35.1	▲ 12.3	▲ 10.4	12.9
613 グラム陽性・陰性菌に作用するもの	10	10	5	4	4	5	0.2	▲ 55.8	▲ 5.1	▲ 4.4	17.8
614 グラム陽性菌、マイコプラズマに作用するもの	12	11	8	6	6	7	▲ 3.8	▲ 31.6	▲ 15.4	▲ 8.1	16.2
62 化学療法剤	25	25	22	18	17	17	0.5	▲ 14.1	▲ 15.6	▲ 9.1	5.5
624 合成抗菌剤	8	8	5	5	4	5	▲ 3.2	▲ 29.0	▲ 12.4	▲ 7.2	5.2
625 抗ウイルス剤	11	11	10	8	7	9	2.3	▲ 15.0	▲ 18.9	▲ 6.2	17.8

注）表示していない項目（薬効）があるので、内訳を足し上げても総数と一致しない。

１０－２. 薬効分類別の状況（7）（内服薬後発医薬品割合（薬剤料ベース））

内服薬の薬剤料ベースでみた後発医薬品割合を薬効大分類別にみると、ビタミン剤の62.3%が最も高く、次いで呼吸器官用薬の59.5%となっている。対前年度差は、消化器官用薬が＋5.0%で最も高く、化学療法剤が▲2.8%で最も低い。

表10-2　内服薬後発医薬品割合（薬剤料ベース）

	実数（%）						対前年度差（%）				
	平成30年度	令和元年度	令和2年度	令和3年度	令和4年度	令和5年度	令和元年度	令和2年度	令和3年度	令和4年度	令和5年度
内服薬　総数	20.5	20.8	21.9	21.5	21.2	20.9	0.3	1.1	▲ 0.4	▲ 0.3	▲ 0.3
11 中枢神経系用薬	12.9	15.2	19.7	24.4	26.5	26.5	2.4	4.5	4.7	2.1	0.0
112 催眠鎮静剤、抗不安剤	31.7	33.4	34.2	42.7	50.0	53.9	1.7	0.8	8.5	7.3	3.9
114 解熱鎮痛消炎剤	14.6	21.7	38.0	46.4	49.2	50.6	7.1	16.4	8.4	2.8	1.4
116 抗パーキンソン剤	8.9	9.7	10.1	9.3	8.7	7.8	0.8	0.4	▲ 0.7	▲ 0.7	▲ 0.9
117 精神神経用剤	12.5	17.0	17.2	19.3	22.8	25.8	4.5	0.2	2.0	3.5	3.0
119 その他中枢神経系用薬	10.8	10.6	20.0	31.2	27.2	23.6	▲ 0.2	9.4	11.2	▲ 3.9	▲ 3.7
21 循環器官用薬	35.0	35.9	38.2	37.9	39.7	43.8	0.9	2.3	▲ 0.2	1.8	4.2
212 不整脈用剤	41.3	46.3	52.0	53.2	58.3	62.2	5.1	5.7	1.2	5.1	3.9
214 血圧降下剤	36.6	39.0	38.8	40.5	41.6	54.7	2.4	▲ 0.3	1.7	1.1	13.2
217 血管拡張剤	65.1	68.6	71.7	73.2	77.3	80.5	3.5	3.1	1.5	4.1	3.2
218 高脂血症用剤	36.5	36.1	43.0	44.2	52.6	56.3	▲ 0.3	6.9	1.2	8.4	3.6
22 呼吸器官用薬	50.4	54.4	60.1	61.3	61.3	59.5	4.0	5.7	1.2	▲ 0.0	▲ 1.8
23 消化器官用薬	33.0	31.2	29.7	27.6	24.7	29.7	▲ 1.7	▲ 1.5	▲ 2.1	▲ 2.9	5.0
232 消化性潰瘍用剤	32.4	30.8	28.8	26.5	21.6	31.4	▲ 1.6	▲ 2.1	▲ 2.2	▲ 4.9	9.7
239 その他の消化器官用薬	21.2	21.1	22.3	19.6	19.6	18.7	▲ 0.1	1.2	▲ 2.7	▲ 0.1	▲ 0.9
24 ホルモン剤（抗ホルモン剤を含む）	16.0	17.1	25.3	25.0	23.3	21.6	1.1	8.2	▲ 0.2	▲ 1.7	▲ 1.7
25 泌尿生殖器官および肛門用薬	9.4	16.1	19.8	23.1	23.3	21.2	6.7	3.8	3.3	0.2	▲ 2.1
31 ビタミン剤	25.9	24.3	39.9	50.3	61.4	62.3	▲ 1.6	15.6	10.3	11.1	1.0
32 滋養強壮薬	8.3	8.4	7.8	7.4	7.1	5.9	0.1	▲ 0.6	▲ 0.4	▲ 0.3	▲ 1.2
325 蛋白アミノ酸製剤	4.0	4.0	3.6	2.6	2.5	1.9	▲ 0.0	▲ 0.4	▲ 1.0	▲ 0.1	▲ 0.6
33 血液・体液用薬	22.3	21.2	20.6	19.0	17.5	16.4	▲ 1.1	▲ 0.6	▲ 1.6	▲ 1.5	▲ 1.1
39 その他の代謝性医薬品	11.2	10.9	10.8	10.0	10.6	10.3	▲ 0.3	▲ 0.1	▲ 0.8	0.5	▲ 0.3
396 糖尿病用剤	6.9	6.4	6.3	6.0	5.5	5.0	▲ 0.5	▲ 0.1	▲ 0.4	▲ 0.5	▲ 0.5
399 他に分類されない代謝性医薬品	15.7	16.1	16.1	14.8	14.1	13.0	0.4	0.1	▲ 1.4	▲ 0.7	▲ 1.0
42 腫瘍用薬	9.3	8.9	7.8	6.1	5.0	4.4	▲ 0.4	▲ 1.1	▲ 1.7	▲ 1.0	▲ 0.7
422 代謝拮抗剤	24.1	39.7	49.0	50.9	52.9	55.3	15.6	9.3	1.9	2.0	2.4
429 その他の腫瘍用薬	7.7	6.6	5.5	4.3	3.5	3.0	▲ 1.1	▲ 1.1	▲ 1.2	▲ 0.8	▲ 0.5
44 アレルギー用薬	37.8	38.8	44.0	42.7	42.4	42.6	1.0	5.2	▲ 1.3	▲ 0.3	0.2
52 漢方製剤	－	－	－	－	－	－	・	・	・	・	・
61 抗生物質製剤	34.6	37.0	30.0	28.1	26.2	25.6	2.4	▲ 6.9	▲ 1.9	▲ 1.9	▲ 0.6
613 グラム陽性・陰性菌に作用するもの	31.8	34.7	20.2	20.2	19.4	18.3	2.9	▲ 14.5	▲ 0.0	▲ 0.7	▲ 1.1
614 グラム陽性菌、マイコプラズマに作用するもの	49.3	53.1	56.3	56.4	60.7	57.2	3.8	3.3	0.0	4.4	▲ 3.6
62 化学療法剤	9.1	11.1	10.4	9.5	7.3	4.4	2.0	▲ 0.7	▲ 0.9	▲ 2.3	▲ 2.8
624 合成抗菌剤	27.7	29.3	33.8	32.2	31.7	25.5	1.6	4.5	▲ 1.6	▲ 0.5	▲ 6.3
625 抗ウイルス剤	4.9	6.5	5.9	5.3	4.0	2.5	1.7	▲ 0.6	▲ 0.6	▲ 1.4	▲ 1.5

注）表示していない項目（薬効）がある。

11. 都道府県別の状況(1)(調剤医療費の内訳)

調剤医療費の内訳を都道府県別にみると、処方箋1枚当たり調剤医療費が最も高い高知県では、技術料の割合が24.4%、薬剤料の割合が75.5%となっていた。一方、最も低い佐賀県では技術料の割合が32.3%、薬剤料の割合が67.4%となっていた。

薬剤料全体の伸び率が＋5.5%(最高:愛知県＋7.0%、最低:秋田県＋2.7%)であるのに対し、後発医薬品の伸び率は＋3.2%(最高:愛知県＋4.8%、最低:岩手県＋0.2%)であった。

表11-1 都道府県別 調剤医療費の報酬別内訳　　令和5年度

	総　額　(単位:億円)								処方箋1枚当たり (単位:円)				
	調剤医療費								調剤医療費				
		技術料	構成割合(%)	薬剤料	後発医薬品	構成割合(%)	特定保険医療材料料	構成割合(%)		技術料	薬剤料	後発医薬品	特定保険医療材料料
全　国	82,678	22,474	27.2	60,041	11,611	72.6	162	0.2	9,343	2,540	6,785	1,312	18
北海道	3,910	934	23.9	2,967	597	75.9	8	0.2	11,009	2,630	8,356	1,682	23
青　森	953	249	26.1	702	141	73.7	2	0.2	9,780	2,552	7,206	1,446	23
岩　手	874	224	25.6	649	138	74.2	1	0.2	10,192	2,609	7,567	1,610	15
宮　城	1,593	426	26.7	1,163	234	73.0	4	0.2	9,434	2,521	6,890	1,384	22
秋　田	788	194	24.6	592	122	75.1	2	0.2	10,683	2,633	8,028	1,657	22
山　形	738	206	27.9	530	115	71.8	2	0.3	9,259	2,582	6,652	1,444	25
福　島	1,196	322	26.9	872	186	72.9	2	0.1	9,642	2,595	7,034	1,496	14
茨　城	1,880	467	24.8	1,410	276	75.0	3	0.2	10,210	2,536	7,657	1,497	17
栃　木	1,173	316	26.9	854	181	72.8	3	0.2	9,229	2,487	6,721	1,423	21
群　馬	1,115	294	26.4	819	164	73.4	2	0.2	9,511	2,510	6,983	1,396	18
埼　玉	4,389	1,214	27.7	3,167	643	72.2	8	0.2	9,011	2,493	6,502	1,321	16
千　葉	3,812	1,017	26.7	2,788	565	73.1	8	0.2	9,426	2,514	6,893	1,396	19
東　京	9,662	2,665	27.6	6,982	1,261	72.3	16	0.2	8,952	2,469	6,469	1,168	14
神奈川	6,230	1,693	27.2	4,527	851	72.7	10	0.2	9,071	2,466	6,591	1,239	15
新　潟	1,415	385	27.2	1,028	217	72.6	2	0.2	9,242	2,515	6,712	1,419	14
富　山	634	154	24.2	479	86	75.5	1	0.2	10,651	2,580	8,046	1,450	25
石　川	708	178	25.1	529	97	74.7	1	0.2	10,740	2,692	8,026	1,471	22
福　井	416	100	24.1	315	57	75.6	1	0.3	10,646	2,567	8,052	1,462	27
山　梨	521	143	27.4	378	81	72.4	1	0.1	9,221	2,528	6,679	1,433	14
長　野	1,374	357	26.0	1,015	202	73.9	2	0.2	10,361	2,689	7,654	1,522	17
岐　阜	1,233	348	28.2	883	173	71.6	3	0.2	8,905	2,511	6,375	1,248	19
静　岡	2,270	649	28.6	1,617	330	71.2	5	0.2	8,841	2,526	6,296	1,286	19
愛　知	4,420	1,262	28.6	3,150	606	71.3	8	0.2	8,737	2,495	6,226	1,198	16
三　重	1,092	300	27.5	790	151	72.3	2	0.2	9,139	2,511	6,611	1,260	17
滋　賀	880	229	26.0	647	122	73.5	4	0.4	9,897	2,578	7,278	1,367	41
京　都	1,624	392	24.1	1,228	208	75.6	4	0.3	10,865	2,623	8,212	1,394	30
大　阪	5,934	1,616	27.2	4,307	771	72.6	12	0.2	9,508	2,589	6,901	1,235	19
兵　庫	3,705	1,017	27.4	2,682	485	72.4	6	0.2	9,230	2,534	6,681	1,209	16
奈　良	704	213	30.3	490	99	69.6	1	0.1	8,569	2,596	5,962	1,200	11
和歌山	590	153	25.9	436	78	73.8	2	0.3	9,931	2,571	7,331	1,315	28
鳥　取	372	100	26.8	272	52	73.0	1	0.2	10,043	2,693	7,332	1,412	18
島　根	492	139	28.2	352	75	71.6	1	0.2	9,586	2,703	6,864	1,452	19
岡　山	1,043	305	29.2	736	151	70.6	2	0.2	8,889	2,599	6,273	1,284	18
広　島	1,931	534	27.7	1,393	256	72.1	4	0.2	9,237	2,556	6,663	1,224	18
山　口	957	274	28.7	681	137	71.2	2	0.2	8,992	2,577	6,400	1,287	15
徳　島	468	124	26.6	342	60	73.2	1	0.2	10,129	2,693	7,414	1,291	22
香　川	691	181	26.1	508	89	73.5	2	0.3	10,020	2,619	7,367	1,290	34
愛　媛	854	227	26.6	624	118	73.1	3	0.3	9,858	2,618	7,210	1,359	30
高　知	503	123	24.4	380	72	75.5	1	0.1	11,223	2,739	8,469	1,600	15
福　岡	3,493	1,029	29.5	2,457	467	70.4	6	0.2	8,517	2,509	5,992	1,139	15
佐　賀	566	183	32.3	382	79	67.4	2	0.3	8,014	2,588	5,403	1,112	23
長　崎	963	271	28.1	691	140	71.7	2	0.2	9,376	2,635	6,721	1,360	20
熊　本	1,104	317	28.7	785	162	71.1	2	0.2	8,785	2,521	6,246	1,290	19
大　分	811	220	27.1	590	117	72.8	1	0.2	9,707	2,627	7,063	1,406	17
宮　崎	735	210	28.6	524	110	71.3	1	0.2	8,889	2,540	6,335	1,333	15
鹿児島	1,037	310	29.9	724	161	69.8	3	0.3	8,817	2,635	6,158	1,370	24
沖　縄	826	215	26.0	608	130	73.6	3	0.4	9,754	2,533	7,182	1,538	39

注)保険薬局の所在する都道府県ごとに集計したものである。

令和5年度

表11-2 都道府県別 調剤医療費の報酬別内訳 （対前年度比）

（単位：%）

	総　額								処方箋1枚当たり				
	調剤医療費								調剤医療費				
		技術料	構成割合	薬剤料	後発医薬品	構成割合	特定保険医療材料料	構成割合		技術料	薬剤料	後発医薬品	特定保険医療材料料
全　国	5.5	5.7	0.0	5.5	3.2	▲ 0.0	1.2	▲ 0.0	▲ 0.5	▲ 0.4	▲ 0.6	▲ 2.8	▲ 4.6
北海道	3.9	5.3	0.3	3.5	2.4	▲ 0.3	▲ 0.9	▲ 0.0	▲ 1.7	▲ 0.4	▲ 2.1	▲ 3.0	▲ 6.2
青　森	3.4	4.2	0.2	3.2	1.4	▲ 0.2	0.4	▲ 0.0	▲ 1.2	▲ 0.5	▲ 1.5	▲ 3.2	▲ 4.2
岩　手	3.2	3.6	0.1	3.1	0.2	▲ 0.1	▲ 3.4	▲ 0.0	▲ 0.4	0.1	▲ 0.5	▲ 3.3	▲ 6.8
宮　城	5.2	6.0	0.2	5.0	2.9	▲ 0.2	1.8	▲ 0.0	▲ 0.5	0.2	▲ 0.8	▲ 2.7	▲ 3.8
秋　田	2.8	3.1	0.1	2.7	0.9	▲ 0.0	▲ 5.5	▲ 0.0	0.2	0.5	0.2	▲ 1.6	▲ 7.9
山　形	3.7	4.2	0.1	3.5	1.5	▲ 0.1	2.1	▲ 0.0	▲ 0.3	0.2	▲ 0.5	▲ 2.4	▲ 1.9
福　島	3.6	4.8	0.3	3.2	1.3	▲ 0.3	0.4	▲ 0.0	▲ 1.1	▲ 0.0	▲ 1.5	▲ 3.4	▲ 4.2
茨　城	4.2	5.3	0.3	3.9	2.6	▲ 0.3	▲ 2.2	▲ 0.0	▲ 1.1	▲ 0.0	▲ 1.4	▲ 2.6	▲ 7.2
栃　木	5.1	5.4	0.1	5.1	2.6	▲ 0.0	▲ 5.7	▲ 0.0	▲ 0.1	0.1	▲ 0.2	▲ 2.6	▲ 10.4
群　馬	6.1	5.7	▲ 0.1	6.3	3.0	0.1	0.2	▲ 0.0	▲ 0.1	▲ 0.5	0.1	▲ 3.1	▲ 5.7
埼　玉	6.7	7.3	0.1	6.5	3.7	▲ 0.1	2.9	▲ 0.0	▲ 1.0	▲ 0.5	▲ 1.2	▲ 3.8	▲ 4.5
千　葉	5.4	6.4	0.2	5.1	4.1	▲ 0.2	2.7	▲ 0.0	▲ 1.5	▲ 0.7	▲ 1.9	▲ 2.8	▲ 4.1
東　京	7.0	7.0	0.0	7.0	4.3	▲ 0.0	▲ 1.3	▲ 0.0	▲ 1.3	▲ 1.2	▲ 1.3	▲ 3.7	▲ 8.9
神奈川	6.3	5.9	▲ 0.1	6.5	4.1	0.1	1.0	▲ 0.0	▲ 0.8	▲ 1.2	▲ 0.6	▲ 2.9	▲ 5.8
新　潟	4.5	4.1	▲ 0.1	4.7	1.7	0.1	▲ 4.9	▲ 0.0	0.2	▲ 0.2	0.4	▲ 2.4	▲ 8.8
富　山	5.1	4.1	▲ 0.2	5.4	1.8	0.2	▲ 0.4	▲ 0.0	0.1	▲ 0.9	0.4	▲ 3.0	▲ 5.1
石　川	5.4	5.4	0.0	5.4	4.1	▲ 0.0	1.4	▲ 0.0	▲ 0.9	▲ 0.8	▲ 0.9	▲ 2.1	▲ 4.6
福　井	5.9	5.2	▲ 0.1	6.1	3.7	0.1	4.9	▲ 0.0	▲ 0.2	▲ 0.8	▲ 0.0	▲ 2.3	▲ 1.2
山　梨	3.9	4.5	0.2	3.7	2.0	▲ 0.2	0.8	▲ 0.0	▲ 0.8	▲ 0.2	▲ 1.0	▲ 2.6	▲ 3.7
長　野	5.1	4.3	▲ 0.2	5.3	3.3	0.2	1.5	▲ 0.0	▲ 0.3	▲ 1.0	▲ 0.0	▲ 2.0	▲ 3.6
岐　阜	6.8	6.7	▲ 0.0	6.9	3.8	0.0	7.5	0.0	0.1	▲ 0.1	0.1	▲ 2.8	0.6
静　岡	5.4	4.7	▲ 0.2	5.6	2.6	0.2	1.9	▲ 0.0	0.2	▲ 0.4	0.4	▲ 2.4	▲ 3.1
愛　知	7.3	8.2	0.2	7.0	4.8	▲ 0.2	3.8	▲ 0.0	▲ 0.8	0.0	▲ 1.1	▲ 3.1	▲ 4.0
三　重	5.8	4.7	▲ 0.3	6.2	2.4	0.3	▲ 0.7	▲ 0.0	0.7	▲ 0.3	1.1	▲ 2.5	▲ 5.6
滋　賀	6.7	5.9	▲ 0.2	7.0	4.0	0.2	1.9	▲ 0.0	▲ 0.2	▲ 1.0	0.0	▲ 2.7	▲ 4.7
京　都	4.8	5.3	0.1	4.7	4.1	▲ 0.1	0.1	▲ 0.0	▲ 0.8	▲ 0.4	▲ 0.9	▲ 1.4	▲ 5.3
大　阪	5.8	5.3	▲ 0.1	5.9	3.9	0.1	3.1	▲ 0.0	▲ 0.4	▲ 0.8	▲ 0.2	▲ 2.1	▲ 2.9
兵　庫	5.6	5.4	▲ 0.1	5.7	3.3	0.1	2.3	▲ 0.0	0.0	▲ 0.2	0.1	▲ 2.2	▲ 3.1
奈　良	5.9	6.5	0.2	5.6	3.3	▲ 0.2	0.8	▲ 0.0	▲ 0.5	0.1	▲ 0.8	▲ 3.0	▲ 5.3
和歌山	4.6	5.2	0.2	4.4	2.7	▲ 0.1	0.8	▲ 0.0	▲ 0.8	▲ 0.2	▲ 1.0	▲ 2.5	▲ 4.4
鳥　取	3.7	5.3	0.4	3.2	1.9	▲ 0.4	▲ 0.1	▲ 0.0	▲ 1.9	▲ 0.4	▲ 2.4	▲ 3.6	▲ 5.5
島　根	4.0	2.9	▲ 0.3	4.4	3.2	0.3	▲ 9.8	▲ 0.0	▲ 0.0	▲ 1.0	0.4	▲ 0.8	▲ 13.2
岡　山	3.7	4.8	0.3	3.3	1.4	▲ 0.3	▲ 1.3	▲ 0.0	▲ 0.7	0.3	▲ 1.1	▲ 3.0	▲ 5.5
広　島	4.5	4.5	0.0	4.5	2.1	0.0	▲ 2.1	▲ 0.0	0.2	0.2	0.3	▲ 2.1	▲ 6.0
山　口	3.8	4.0	0.0	3.8	0.9	▲ 0.0	1.2	▲ 0.0	0.5	0.6	0.4	▲ 2.4	▲ 2.0
徳　島	6.9	7.6	0.2	6.6	4.5	▲ 0.2	7.9	0.0	▲ 0.6	0.1	▲ 0.9	▲ 2.8	0.3
香　川	3.4	4.9	0.4	2.9	3.8	▲ 0.4	▲ 0.9	▲ 0.0	▲ 1.2	0.2	▲ 1.7	▲ 0.8	▲ 5.3
愛　媛	4.8	6.4	0.4	4.2	3.2	▲ 0.4	▲ 1.3	▲ 0.0	▲ 1.5	0.0	▲ 2.0	▲ 2.9	▲ 7.2
高　知	3.3	4.3	0.2	3.0	1.0	▲ 0.2	▲ 8.4	▲ 0.0	0.4	1.4	0.1	▲ 1.8	▲ 11.0
福　岡	5.9	5.4	▲ 0.2	6.2	3.0	0.2	2.9	▲ 0.0	1.0	0.4	1.2	▲ 1.8	▲ 1.9
佐　賀	4.3	3.7	▲ 0.2	4.6	1.7	0.2	14.1	0.0	0.9	0.3	1.1	▲ 1.7	10.4
長　崎	3.9	3.4	▲ 0.1	4.2	1.9	0.1	0.8	▲ 0.0	0.8	0.3	1.0	▲ 1.1	▲ 2.3
熊　本	5.8	4.9	▲ 0.2	6.1	2.0	0.3	▲ 0.2	▲ 0.0	1.4	0.5	1.7	▲ 2.3	▲ 4.3
大　分	5.6	5.4	▲ 0.0	5.6	1.9	0.0	2.9	▲ 0.0	1.0	0.9	1.0	▲ 2.5	▲ 1.5
宮　崎	4.9	4.7	▲ 0.1	5.0	1.3	0.1	0.6	▲ 0.0	0.9	0.7	1.0	▲ 2.5	▲ 3.2
鹿児島	5.6	5.3	▲ 0.1	5.7	1.7	0.0	17.2	0.0	0.8	0.6	0.9	▲ 2.9	12.0
沖　縄	6.4	5.4	▲ 0.2	6.7	2.5	0.2	5.1	▲ 0.0	1.3	0.3	1.6	▲ 2.4	0.0

注1）保険薬局の所在する都道府県ごとに集計したものである。

注2）構成割合は対前年度差を示している。

12. 都道府県別の状況(2)(内服薬　処方箋1枚当たり薬剤料の3要素分解)

内服薬の処方箋1枚当たり薬剤料を都道府県別にみると、高知県が6,864円と最も高く、処方箋1枚当たり薬剤種類数、1種類当たり投薬日数、1種類1日当たり薬剤料の3要素に分解すると、3.06、30.6日、74円となっていた。一方、佐賀県が4,343円と最も低く、3要素に分解すると、2.87、22.5日、67円となっていた。

表12　都道府県別　内服薬　処方箋1枚当たり薬剤料の3要素分解　　令和5年度

	実　額				対前年度比　(単位:%)			
	処方箋1枚当たり薬剤料　(円)				処方箋1枚当たり薬剤料			
		処方箋1枚当たり薬剤種類数	1種類当たり投薬日数(日)	1種類1日当たり薬剤料(円)		処方箋1枚当たり薬剤種類数	1種類当たり投薬日数	1種類1日当たり薬剤料
全　国	5,334	2.79	27.0	71	▲ 1.0	1.0	▲ 3.4	1.4
北海道	6,635	3.03	32.1	68	▲ 2.6	0.8	▲ 3.6	0.3
青　森	5,892	2.87	30.0	68	▲ 1.7	0.7	▲ 3.1	0.7
岩　手	6,162	2.88	31.9	67	▲ 0.7	1.0	▲ 3.1	1.5
宮　城	5,384	2.77	28.2	69	▲ 1.4	1.5	▲ 3.9	1.1
秋　田	6,522	3.02	31.6	68	▲ 0.1	1.0	▲ 2.3	1.2
山　形	5,414	2.81	28.3	68	▲ 0.6	1.2	▲ 2.7	1.0
福　島	5,711	2.91	29.7	66	▲ 1.8	0.9	▲ 3.3	0.7
茨　城	6,103	2.83	30.2	71	▲ 1.8	0.8	▲ 3.2	0.6
栃　木	5,436	2.86	27.7	69	▲ 0.5	1.1	▲ 2.8	1.1
群　馬	5,543	2.84	27.4	71	▲ 0.4	0.9	▲ 3.4	2.2
埼　玉	5,137	2.73	27.4	69	▲ 1.3	1.4	▲ 4.5	1.9
千　葉	5,477	2.69	29.1	70	▲ 2.2	1.7	▲ 4.3	0.5
東　京	5,017	2.64	25.6	74	▲ 1.9	1.3	▲ 4.9	1.9
神奈川	5,102	2.62	27.0	72	▲ 1.1	1.3	▲ 4.2	1.9
新　潟	5,227	2.60	30.7	65	▲ 0.8	1.4	▲ 3.2	1.1
富　山	6,435	2.81	30.5	75	0.0	0.9	▲ 2.7	1.9
石　川	6,419	2.95	29.2	74	▲ 1.4	0.7	▲ 3.3	1.2
福　井	6,541	2.92	29.2	77	▲ 0.5	0.7	▲ 3.3	2.1
山　梨	5,288	2.69	30.4	65	▲ 1.7	1.0	▲ 3.1	0.4
長　野	6,081	2.79	30.9	71	0.0	0.5	▲ 2.2	1.8
岐　阜	4,928	2.83	25.7	68	▲ 0.9	1.0	▲ 3.3	1.5
静　岡	4,942	2.69	27.3	67	0.1	1.3	▲ 2.6	1.4
愛　知	4,801	2.71	24.7	72	▲ 1.6	1.2	▲ 4.1	1.3
三　重	5,244	2.73	26.5	72	0.7	1.6	▲ 3.2	2.3
滋　賀	5,598	2.68	28.8	72	▲ 1.0	1.0	▲ 3.6	1.6
京　都	6,357	2.85	28.4	79	▲ 1.3	0.5	▲ 2.4	0.7
大　阪	5,375	2.90	24.8	75	▲ 0.6	1.0	▲ 2.9	1.4
兵　庫	5,090	2.70	25.8	73	▲ 0.5	1.1	▲ 3.0	1.4
奈　良	4,816	2.72	27.2	65	▲ 0.5	1.1	▲ 3.5	2.1
和歌山	5,827	2.87	27.4	74	▲ 1.6	0.0	▲ 2.6	1.0
鳥　取	5,954	2.89	26.9	76	▲ 2.3	0.9	▲ 3.5	0.3
島　根	5,440	2.97	27.2	67	▲ 0.7	0.6	▲ 2.1	0.9
岡　山	4,983	2.87	26.1	66	▲ 1.7	0.1	▲ 2.4	0.6
広　島	5,160	2.86	24.9	72	▲ 0.4	1.0	▲ 2.4	1.1
山　口	5,029	2.75	26.0	70	▲ 0.0	0.6	▲ 2.1	1.5
徳　島	5,856	2.99	25.9	76	▲ 1.6	0.7	▲ 2.8	0.5
香　川	5,834	2.77	26.6	79	▲ 1.8	0.5	▲ 2.5	0.2
愛　媛	5,679	2.75	27.8	74	▲ 2.3	1.3	▲ 3.9	0.3
高　知	6,864	3.06	30.6	74	▲ 0.6	▲ 0.2	▲ 1.2	0.9
福　岡	4,756	2.89	23.2	71	0.8	0.8	▲ 2.3	2.3
佐　賀	4,343	2.87	22.5	67	1.0	1.0	▲ 1.8	1.8
長　崎	5,307	3.01	26.4	67	0.7	0.1	▲ 1.0	1.6
熊　本	5,061	3.04	24.8	67	1.5	1.0	▲ 2.2	2.8
大　分	5,776	3.10	26.0	72	1.4	0.4	▲ 2.3	3.4
宮　崎	5,025	2.89	25.9	67	1.3	1.0	▲ 2.3	2.6
鹿児島	4,913	3.01	25.2	65	0.4	0.9	▲ 2.3	1.9
沖　縄	5,473	2.74	29.6	67	0.6	0.6	▲ 2.3	2.4

注)保険薬局の所在する都道府県ごとに集計したものである。

13. 都道府県別の状況(3)(後発医薬品割合)

令和5年度末における後発医薬品割合を都道府県別にみると、数量ベース(新指標)で最も高かったのは沖縄県の91.2%であった。また、薬剤料ベースで最も高かったのは鹿児島県の22.5%であった。一方、数量ベース(新指標)で最も低かったのは徳島県の81.9%であり、薬剤料ベースで最も低かったのは京都府の17.3%であった。

対前年同期差をみると、数量ベース(新指標)で最も高かったのは大阪府の＋1.9%であった。また、薬剤料ベースで最も高かったのは千葉県の▲0.6%であった。一方、数量ベース(新指標)で最も低かったのは沖縄県の＋0.9%であり、薬剤料ベースが最も低かったのは宮崎県の▲1.8%であった。

令和6年3月

表13 都道府県別 後発医薬品割合 (単位:%)

	後発医薬品割合			後発医薬品調剤率	対前年同期差			
	数量ベース(新指標)	数量ベース(旧指標)	薬剤料ベース		数量ベース(新指標)	数量ベース(旧指標)	薬剤料ベース	後発医薬品調剤率
全 国	85.3	60.2	19.7	81.3	1.5	0.3	▲ 1.0	1.0
北海道	86.2	60.9	20.3	82.9	1.4	0.3	▲ 0.8	0.6
青 森	85.3	61.6	20.0	82.8	1.5	0.6	▲ 0.8	1.2
岩 手	88.8	62.9	21.5	84.4	1.3	0.0	▲ 1.2	0.8
宮 城	87.4	61.6	20.5	83.8	1.5	0.5	▲ 1.0	1.2
秋 田	86.7	61.7	20.3	84.3	1.7	0.6	▲ 1.4	1.1
山 形	89.2	64.4	22.0	85.0	1.7	0.7	▲ 1.0	1.0
福 島	86.7	61.7	21.4	85.1	1.5	0.3	▲ 1.2	0.9
茨 城	85.1	61.1	20.0	81.9	1.6	0.5	▲ 0.9	1.1
栃 木	87.2	62.5	21.5	84.3	1.4	0.1	▲ 1.4	0.8
群 馬	87.5	62.2	20.4	83.7	1.4	0.0	▲ 1.5	0.6
埼 玉	86.0	61.2	20.9	82.2	1.6	0.2	▲ 1.2	0.9
千 葉	85.8	61.0	20.9	81.8	1.6	0.4	▲ 0.6	1.2
東 京	81.9	56.6	18.7	77.4	1.7	0.3	▲ 0.9	1.3
神奈川	83.6	59.0	19.4	79.0	1.5	0.3	▲ 0.9	1.4
新 潟	87.3	62.7	21.3	83.6	1.7	0.5	▲ 1.2	0.8
富 山	86.6	60.9	18.3	82.1	1.3	0.1	▲ 1.0	0.6
石 川	85.8	59.9	18.4	81.2	1.7	0.4	▲ 0.9	1.3
福 井	86.5	61.3	18.2	82.2	1.6	0.2	▲ 1.7	0.5
山 梨	85.0	61.0	21.8	80.7	1.7	0.1	▲ 1.0	1.6
長 野	87.4	62.4	20.0	81.9	1.4	0.1	▲ 1.5	0.6
岐 阜	85.0	59.9	20.1	82.9	1.7	0.4	▲ 1.3	1.0
静 岡	86.4	62.0	21.2	83.0	1.4	0.3	▲ 1.0	1.0
愛 知	86.3	60.2	19.9	82.6	1.6	0.3	▲ 1.0	0.9
三 重	85.8	60.7	19.8	81.8	1.5	0.3	▲ 1.3	1.0
滋 賀	85.6	61.2	19.2	81.1	1.3	0.0	▲ 1.6	0.7
京 都	83.1	58.2	17.3	79.0	1.5	0.2	▲ 0.8	0.9
大 阪	83.5	58.5	18.3	79.6	1.9	0.4	▲ 0.8	1.3
兵 庫	84.4	59.4	18.4	79.6	1.5	0.1	▲ 1.1	0.9
奈 良	82.7	59.0	20.5	79.0	1.5	0.1	▲ 1.6	0.8
和歌山	84.2	59.1	18.1	79.7	1.7	0.4	▲ 1.0	0.8
鳥 取	87.8	63.2	19.3	82.0	1.3	0.2	▲ 0.8	1.3
島 根	88.6	63.9	20.9	83.4	1.5	0.4	▲ 1.4	0.9
岡 山	86.1	61.3	20.4	81.6	1.3	0.0	▲ 1.7	0.6
広 島	83.9	58.4	18.6	80.5	1.7	0.2	▲ 1.2	0.6
山 口	87.5	62.6	20.5	83.2	1.6	0.2	▲ 1.0	0.7
徳 島	81.9	57.8	17.6	80.0	1.7	0.0	▲ 0.9	0.6
香 川	83.5	57.9	17.7	79.7	1.8	0.2	▲ 1.0	1.1
愛 媛	86.6	62.1	19.5	82.4	1.6	0.5	▲ 0.8	0.7
高 知	82.4	59.8	19.3	80.4	1.7	0.7	▲ 1.0	1.2
福 岡	85.9	60.3	19.2	82.1	1.5	0.3	▲ 0.9	0.8
佐 賀	87.4	62.8	21.2	83.9	1.8	0.6	▲ 0.7	1.0
長 崎	86.5	61.5	20.5	83.4	1.5	0.7	▲ 1.1	0.8
熊 本	87.9	62.5	21.0	85.5	1.4	0.2	▲ 1.2	0.3
大 分	86.0	61.6	20.1	83.1	1.5	0.3	▲ 1.5	0.7
宮 崎	88.9	63.3	21.2	84.9	1.4	0.2	▲ 1.8	0.2
鹿児島	89.7	64.6	22.5	85.5	1.0	▲ 0.1	▲ 1.3	0.5
沖 縄	91.2	67.2	21.6	86.1	0.9	▲ 0.2	▲ 1.4	0.2

注)保険薬局の所在する都道府県ごとに集計したものである。

14. 処方箋発行元医療機関別分析

調剤医療費を処方箋発行元医療機関別にみると、医科病院が3兆4,105億円であり、医科診療所が4兆8,274億円であった。医科診療所の中では、内科が2兆5,817億円と最も高かった。また、処方箋1枚当たり調剤医療費は、医科診療所が6,900円であったのに対し、医科病院が19,284円と高く、中でも大学病院が39,481円と最も高かった。また、処方箋1枚当たり調剤医療費の伸び率が最も高かったのは大学病院の＋6.9%であり、最も低かったのは耳鼻咽喉科の▲2.4%であった。

令和5年度末の後発医薬品割合（数量ベース、新指標）をみると、医科病院では85.2%、医科診療所では85.3%であった。医科の中で最も高かったのは産婦人科の89.5%であり、最も低かったのは眼科の77.3%であった。医科の中で伸び幅が最も大きかったのは皮膚科の＋3.5%であり、最も小さかったのは眼科の＋0.3%であった。

表14-1 調剤医療費の内訳 （総額）　　令和5年度

		総数	医科																		歯科		
				病院							診療所											病院	診療所
					大学病院	公的病院	法人病院	個人病院	200床未満	200床以上		内科	小児科	外科	整形外科	皮膚科	産婦人科	眼科	耳鼻咽喉科	その他			
実数	調剤医療費（億円）	82,678	82,378	34,105	6,776	14,683	12,581	65	9,232	24,873	48,274	25,817	2,260	1,390	3,155	3,094	626	1,852	3,067	7,013	163	66	97
	処方箋枚数（万枚）	88,489	87,647	17,685	1,716	6,096	9,812	61	8,021	9,665	69,961	30,176	5,287	1,804	6,107	5,688	888	4,561	6,782	8,667	669	212	457
対前年度比（%）	調剤医療費	5.5	5.6	3.5	5.9	3.6	2.2	▲ 11.1	2.0	4.1	7.0	7.7	20.0	2.7	1.0	7.4	8.2	0.0	16.2	3.1	1.3	1.6	1.1
	処方箋枚数	6.1	6.1	1.5	▲ 1.0	1.1	2.3	▲ 14.1	2.9	0.4	7.4	7.8	21.5	0.7	1.4	2.2	6.9	0.8	19.0	3.6	1.4	0.7	1.7

注1） 「処方箋枚数」とは、調剤報酬明細書に記録される処方箋の「受付回数」を合計したものである。
注2） 処方箋発行元医療機関が特定出来なかったものは掲載していないため、内訳を足し上げても総数と一致しない。

表14-2 後発医薬品割合　　令和6年3月（単位：%）

		総数	医科																		歯科		
				病院							診療所											病院	診療所
					大学病院	公的病院	法人病院	個人病院	200床未満	200床以上		内科	小児科	外科	整形外科	皮膚科	産婦人科	眼科	耳鼻咽喉科	その他			
実数	数量ベース（新指標）	85.3	85.3	85.2	77.9	85.7	86.4	84.6	86.6	84.2	85.3	86.3	84.2	86.3	83.2	84.4	89.5	77.3	86.7	82.9	87.4	90.3	84.1
	薬剤料ベース	19.7	19.7	14.1	7.7	12.4	20.6	23.3	23.0	11.4	24.9	24.2	21.1	26.2	32.5	15.0	35.0	23.3	34.9	24.5	33.4	28.5	41.6
対前年同期差	数量ベース（新指標）	1.5	1.6	1.4	1.6	1.3	1.4	2.5	1.4	1.3	1.6	1.5	1.8	1.5	1.6	3.5	0.4	0.3	1.0	1.7	▲ 1.4	▲ 0.7	▲ 2.1
	薬剤料ベース	▲ 1.0	▲ 1.0	▲ 0.8	▲ 0.5	▲ 0.7	▲ 1.0	0.4	▲ 0.9	▲ 0.8	▲ 1.4	▲ 1.5	▲ 1.9	▲ 1.5	▲ 1.2	▲ 2.8	1.8	0.7	1.6	▲ 1.3	0.0	0.5	▲ 1.3

注1） 「数量」とは、薬価基準告示上の規格単位ごとに数えた数量をいう。
注2） 新指標は、〔後発医薬品の数量〕/（〔後発医薬品のある先発医薬品の数量〕+〔後発医薬品の数量〕）で算出している。

表14-3 処方箋1枚当たり調剤医療費の内訳と構成割合　　令和5年度

		総数	医科																		歯科		
				病院							診療所											病院	診療所
					大学病院	公的病院	法人病院	個人病院	200床未満	200床以上		内科	小児科	外科	整形外科	皮膚科	産婦人科	眼科	耳鼻咽喉科	その他			
実数（円）	調剤医療費	9,343	9,399	19,284	39,481	24,086	12,822	10,649	11,510	25,735	6,900	8,556	4,274	7,707	5,166	5,439	7,046	4,060	4,522	8,091	2,436	3,095	2,130
	技術料	2,540	2,545	2,792	2,695	2,779	2,817	2,733	2,811	2,775	2,483	2,769	2,289	2,667	2,131	2,125	2,171	1,580	2,244	2,741	1,748	1,738	1,753
	構成割合（%）	27.2	27.1	14.5	6.8	11.5	22.0	25.7	24.4	10.8	36.0	32.4	53.5	34.6	41.3	39.1	30.8	38.9	49.6	33.9	71.8	56.2	82.3
	調剤技術料	1,306	1,307	1,288	1,215	1,279	1,306	1,276	1,313	1,266	1,312	1,366	1,479	1,340	1,149	1,297	1,154	969	1,329	1,324	1,106	1,048	1,133
	調剤基本料	794	794	772	688	770	788	764	798	750	799	822	797	826	776	733	813	767	799	792	785	725	813
	薬剤調製料	443	444	469	474	459	474	477	473	465	438	500	433	473	362	325	312	198	457	468	318	317	318
	加算料	69	69	47	53	50	44	35	42	51	75	45	249	41	10	239	29	4	73	64	3	6	2
	薬学管理料	1,234	1,238	1,504	1,480	1,500	1,511	1,457	1,498	1,509	1,171	1,403	809	1,327	982	828	1,017	611	915	1,417	642	690	620
	薬剤料	6,785	6,835	16,431	36,652	21,219	9,973	7,900	8,672	22,870	4,410	5,770	1,985	5,034	3,033	3,314	4,875	2,480	2,278	5,345	687	1,355	377
	構成割合（%）	72.6	72.7	85.2	92.8	88.1	77.8	74.2	75.3	88.9	63.9	67.4	46.4	65.3	58.7	60.9	69.2	61.1	50.4	66.1	28.2	43.8	17.7
	内服薬	5,339	5,379	13,138	26,739	17,143	8,313	6,551	7,186	18,078	3,417	4,868	1,265	4,310	2,031	1,282	4,285	156	1,746	4,805	536	1,060	293
	屯服薬他	38	38	65	94	75	53	39	44	82	32	38	18	35	13	3	15	1	14	79	33	41	29
	注射薬	631	637	2,257	8,320	2,856	833	658	665	3,577	227	278	123	132	485	421	92	4	36	102	21	64	1
	外用薬	777	782	972	1,500	1,145	774	652	778	1,133	734	585	578	557	504	1,608	483	2,319	481	359	97	189	54
	（再掲）後発医薬品	1,312	1,321	2,318	2,816	2,626	2,043	1,841	1,979	2,600	1,068	1,357	427	1,292	997	511	1,611	581	714	1,303	225	373	156
	特定保険医療材料料	18	18	61	134	87	32	16	27	89	8	16	1	6	2	0	1	0	0	4	1	2	0
	構成割合（%）	0.2	0.2	0.3	0.3	0.4	0.2	0.1	0.2	0.3	0.1	0.2	0.0	0.1	0.0	0.0	0.0	0.0	0.0	0.1	0.0	0.1	0.0
対前年度比（%）	調剤医療費	▲ 0.5	▲ 0.6	2.0	6.9	2.5	▲ 0.1	3.6	▲ 0.8	3.7	▲ 0.3	▲ 0.1	▲ 1.3	2.0	▲ 0.4	5.0	1.3	▲ 0.8	▲ 2.4	▲ 0.5	▲ 0.1	0.9	▲ 0.6
	技術料	▲ 0.4	▲ 0.4	0.3	0.7	0.4	0.2	5.0	0.1	0.5	▲ 0.5	▲ 1.1	▲ 1.2	0.4	0.7	0.4	▲ 0.1	0.0	▲ 0.6	▲ 0.0	0.5	1.3	0.1
	構成割合（%）	0.0	0.0	▲ 0.2	▲ 0.4	▲ 0.2	0.1	0.3	0.2	▲ 0.3	▲ 0.1	▲ 0.3	0.0	▲ 0.6	0.4	▲ 1.8	▲ 0.4	0.3	0.9	0.1	0.4	0.2	0.5
	調剤技術料	1.1	1.1	1.5	1.0	1.5	1.5	7.5	0.1	▲ 0.1	1.0	1.0	0.8	1.6	0.1	▲ 0.1	▲ 1.0	▲ 0.8	1.5	0.0	▲ 0.1	1.3	▲ 0.8
	調剤基本料	1.0	1.0	2.9	2.3	2.8	3.0	10.8	0.0	▲ 0.2	0.5	1.3	▲ 1.0	2.2	0.0	▲ 0.2	▲ 2.0	▲ 0.8	▲ 0.7	0.3	▲ 0.3	2.0	▲ 1.2
	薬剤調製料	1.0	1.0	▲ 0.5	▲ 0.5	▲ 0.6	▲ 0.6	3.0	0.2	▲ 0.1	1.5	0.7	5.1	0.7	0.2	▲ 0.1	0.7	▲ 0.8	5.0	▲ 0.3	0.2	▲ 0.1	0.3
	加算料	2.3	2.3	▲ 0.8	▲ 2.5	0.6	▲ 1.4	2.2	▲ 0.5	0.3	2.4	▲ 0.1	▲ 0.7	▲ 1.2	▲ 0.5	0.3	7.9	6.0	6.5	▲ 1.4	▲ 2.6	▲ 4.4	1.8
	薬学管理料	▲ 1.9	▲ 1.9	▲ 0.7	0.4	▲ 0.6	▲ 0.9	2.8	1.4	1.1	▲ 2.1	▲ 3.1	▲ 4.7	▲ 0.8	1.4	1.1	1.1	1.3	▲ 3.5	▲ 0.1	1.5	1.2	1.7
	薬剤料	▲ 0.6	▲ 0.6	2.3	7.5	2.8	▲ 0.1	3.1	▲ 1.1	4.1	▲ 0.2	0.4	▲ 1.3	2.9	▲ 1.1	8.3	1.9	▲ 1.3	▲ 4.2	▲ 0.7	▲ 1.5	0.2	▲ 3.5
	構成割合（%）	▲ 0.0	▲ 0.0	0.2	0.4	0.3	▲ 0.1	▲ 0.3	▲ 0.2	0.3	0.1	0.3	▲ 0.0	0.6	▲ 0.4	1.8	0.4	▲ 0.3	▲ 0.9	▲ 0.1	▲ 0.4	▲ 0.3	▲ 0.5
	内服薬	▲ 1.0	▲ 1.1	1.2	5.5	1.5	▲ 0.5	6.0	▲ 1.3	2.7	0.0	0.5	0.9	3.5	▲ 2.3	4.6	1.4	▲ 2.9	2.2	▲ 1.3	▲ 2.1	▲ 1.0	▲ 3.1
	屯服薬他	▲ 3.3	▲ 3.3	▲ 2.2	▲ 2.0	▲ 0.9	▲ 3.0	4.0	▲ 2.1	▲ 1.7	▲ 2.8	▲ 4.2	12.5	▲ 3.3	1.4	22.7	▲ 7.3	2.6	14.7	▲ 3.3	0.0	▲ 0.5	0.5
	注射薬	6.9	6.9	11.6	15.8	13.5	5.5	15.3	3.0	14.0	6.1	0.1	▲ 7.1	▲ 4.4	1.7	53.6	11.4	10.4	28.7	25.7	68.7	69.9	64.7
	外用薬	▲ 2.8	▲ 2.8	▲ 1.6	0.6	▲ 1.2	▲ 2.0	▲ 25.5	▲ 2.2	▲ 0.9	▲ 2.9	▲ 0.0	▲ 4.9	0.2	0.8	3.2	5.1	▲ 1.2	▲ 23.3	1.8	▲ 7.2	▲ 6.0	▲ 8.4
	（再掲）後発医薬品	▲ 2.8	▲ 2.8	▲ 0.4	1.9	▲ 0.1	▲ 1.0	7.7	▲ 1.0	0.2	▲ 2.9	▲ 2.9	▲ 6.4	▲ 0.5	▲ 2.6	▲ 6.8	12.7	▲ 3.9	▲ 4.4	0.8	▲ 2.1	0.1	▲ 4.0
	特定保険医療材料料	▲ 4.6	▲ 4.7	▲ 1.1	0.7	0.0	▲ 2.5	▲ 5.4	▲ 3.1	0.2	▲ 4.3	▲ 5.0	▲ 10.4	▲ 3.2	▲ 0.4	4.1	▲ 7.4	0.0	9.4	3.2	76.8	78.0	72.1
	構成割合（%）	▲ 0.0	▲ 0.0	▲ 0.0	▲ 0.0	▲ 0.0	▲ 0.0	▲ 0.0	▲ 0.0	▲ 0.0	▲ 0.0	▲ 0.0	▲ 0.0	▲ 0.0	0.0	▲ 0.0	▲ 0.0	0.0	0.0	0.0	0.0	0.0	0.0

注1）「調剤基本料」には、地域支援体制加算（基準調剤加算）、連携強化加算、後発医薬品調剤体制加算、夜間・休日等加算、時間外等の加算（調剤基本料に係る部分）、及び在宅患者調剤加算を含めている。
注2）「内服薬」とは、内用薬のうち、調剤報酬明細書に記録された剤形が「内服」である薬剤をいう。
注3）「屯服薬他」とは、内用薬のうち、調剤報酬明細書に記録された剤形が「屯服」「内滴」「浸煎」「湯」である薬剤をいう。
注4）処方箋発行元医療機関が特定出来なかったものは掲載していないため、内訳を足し上げても総数と一致しない。
注5）対前年度比（%）の構成割合は対前年度差を示している。

15. 制度別分析

調剤医療費を制度別にみると、総額が最も大きかったのは後期高齢者の2兆8,149億円であった。また、処方箋1枚当たり調剤医療費が最も大きかったのは公費の11,903円であり、伸び率が最も大きかったのは共済組合の0.5%、最も小さかったのは国保組合の▲0.7%であった。

令和5年度末の後発医薬品割合（数量ベース、新指標）をみると、最も高かったのは公費の90.8%、最も低かったのは国保組合の83.7%であった。伸び幅が最も大きかったのは健保組合の＋1.8%、最も小さかったのは公費の＋0.7%であった。

表15-1 調剤医療費の内訳 （総額）　　令和5年度

		総数	医療保険適用計	被用者保険計	協会一般	共済組合	健保組合	国民健康保険計	市町村国保	国保組合	後期高齢者	公費
実数	調剤医療費（億円）	82,678	79,227	32,597	16,957	4,132	11,461	18,480	17,317	1,163	28,149	3,452
	処方箋枚数（万枚）	88,489	85,590	41,364	20,762	5,516	15,029	18,179	16,824	1,355	26,046	2,900
対前年度比（%）	調剤医療費	5.5	5.7	11.5	8.4	23.3	12.4	▲ 0.6	▲ 1.1	6.0	3.8	1.9
	処方箋枚数	6.1	6.2	11.7	8.6	22.7	12.5	▲ 1.0	▲ 1.6	6.8	3.5	2.1

注）「処方箋枚数」とは、調剤報酬明細書に記録される処方箋の「受付回数」を合計したものである。

表15-2 後発医薬品割合　　令和6年3月（単位：%）

		総数	医療保険適用計	被用者保険計	協会一般	共済組合	健保組合	国民健康保険計	市町村国保	国保組合	後期高齢者	公費
実数	数量ベース（新指標）	85.3	85.0	85.8	86.1	85.3	85.5	85.0	85.0	83.7	84.3	90.8
	薬剤料ベース	19.7	19.6	18.7	18.8	18.3	18.6	18.8	18.9	17.8	21.2	23.1
対前年同期差	数量ベース（新指標）	1.5	1.6	1.7	1.7	1.8	1.8	1.5	1.5	1.7	1.5	0.7
	薬剤料ベース	▲ 1.0	▲ 1.0	▲ 1.1	▲ 1.1	▲ 1.1	▲ 1.0	▲ 0.8	▲ 0.8	▲ 0.9	▲ 1.1	▲ 1.4

注1）「数量」とは、薬価基準告示上の規格単位ごとに数えた数量をいう。
注2） 新指標は、〔後発医薬品の数量〕/（〔後発医薬品のある先発医薬品の数量〕+〔後発医薬品の数量〕）で算出している。

表15-3　処方箋1枚当たり調剤医療費の内訳と構成割合　　令和5年度

		総数	医療保険適用計	被用者保険計	協会一般	共済組合	健保組合	国民健康保険計	市町村国保	国保組合	後期高齢者	公費
実数（円）	調剤医療費	9,343	9,257	7,881	8,167	7,491	7,626	10,165	10,293	8,583	10,807	11,903
	技術料	2,540	2,520	2,327	2,355	2,293	2,301	2,522	2,537	2,341	2,826	3,114
	構成割合（%）	27.2	27.2	29.5	28.8	30.6	30.2	24.8	24.6	27.3	26.1	26.2
	調剤技術料	1,306	1,300	1,295	1,293	1,302	1,294	1,265	1,263	1,288	1,332	1,478
	調剤基本料	794	792	788	788	789	789	778	777	791	807	850
	薬剤調製料	443	439	414	419	411	408	434	435	414	482	560
	加算料	69	69	92	86	102	96	54	52	83	43	67
	薬学管理料	1,234	1,220	1,033	1,062	991	1,007	1,257	1,274	1,053	1,493	1,637
	薬剤料	6,785	6,718	5,540	5,796	5,187	5,313	7,619	7,732	6,225	7,961	8,759
	構成割合（%）	72.6	72.6	70.3	71.0	69.2	69.7	75.0	75.1	72.5	73.7	73.6
	内服薬	5,339	5,279	4,028	4,284	3,644	3,813	6,113	6,233	4,633	6,682	7,121
	屯服薬他	38	37	40	42	40	37	42	43	39	28	85
	注射薬	631	630	739	755	754	711	715	711	765	397	681
	外用薬	777	773	733	715	749	753	749	746	788	854	872
	（再掲）後発医薬品	1,312	1,288	983	1,046	897	928	1,403	1,430	1,059	1,690	2,033
	特定保険医療材料料	18	18	14	16	11	11	24	24	18	21	29
	構成割合（%）	0.2	0.2	0.2	0.2	0.2	0.1	0.2	0.2	0.2	0.2	0.2
対前年度比（%）	調剤医療費	▲ 0.5	▲ 0.5	▲ 0.2	▲ 0.1	0.5	▲ 0.1	0.3	0.5	▲ 0.7	0.3	▲ 0.2
	技術料	▲ 0.4	▲ 0.4	▲ 0.6	▲ 0.4	▲ 0.4	▲ 0.8	0.1	0.2	▲ 0.7	0.3	0.8
	構成割合（%）	0.0	0.0	▲ 0.1	▲ 0.1	▲ 0.3	▲ 0.2	▲ 0.1	▲ 0.1	0.0	▲ 0.0	0.3
	調剤技術料	1.1	1.1	1.4	1.7	1.3	1.1	1.1	1.1	1.4	0.7	0.5
	調剤基本料	1.0	1.0	0.4	0.9	0.3	▲ 0.3	1.1	1.2	0.5	1.8	2.1
	薬剤調製料	1.0	1.2	3.2	2.8	4.0	3.6	1.0	0.9	2.6	▲ 0.7	▲ 1.2
	加算料	2.3	2.6	2.3	3.1	▲ 1.3	1.9	2.2	1.6	4.2	▲ 3.3	▲ 4.6
	薬学管理料	▲ 1.9	▲ 2.0	▲ 2.9	▲ 2.7	▲ 2.5	▲ 3.1	▲ 0.9	▲ 0.7	▲ 3.1	▲ 0.1	1.2
	薬剤料	▲ 0.6	▲ 0.5	0.0	▲ 0.0	1.0	0.2	0.4	0.6	▲ 0.7	0.4	▲ 0.6
	構成割合（%）	▲ 0.0	▲ 0.0	0.1	0.1	0.3	0.2	0.1	0.1	▲ 0.0	0.0	▲ 0.3
	内服薬	▲ 1.0	▲ 1.0	▲ 0.6	▲ 0.7	1.2	▲ 0.2	▲ 0.2	0.1	▲ 1.7	0.7	▲ 0.6
	屯服薬他	▲ 3.3	▲ 3.2	▲ 5.0	▲ 4.3	▲ 6.5	▲ 5.2	▲ 1.1	▲ 0.7	▲ 6.3	▲ 2.5	▲ 1.8
	注射薬	6.9	7.1	6.4	6.3	6.1	6.7	8.1	8.1	7.8	5.0	2.2
	外用薬	▲ 2.8	▲ 2.8	▲ 2.5	▲ 2.0	▲ 4.2	▲ 2.9	▲ 1.4	▲ 1.3	▲ 2.4	▲ 3.7	▲ 1.9
	（再掲）後発医薬品	▲ 2.8	▲ 2.8	▲ 3.8	▲ 3.6	▲ 2.4	▲ 4.0	▲ 1.9	▲ 1.6	▲ 3.9	▲ 0.1	▲ 1.5
	特定保険医療材料料	▲ 4.6	▲ 4.8	▲ 9.6	▲ 8.4	▲ 5.5	▲ 11.6	▲ 2.5	▲ 2.2	▲ 5.9	1.9	▲ 0.6
	構成割合（%）	▲ 0.0	▲ 0.0	▲ 0.0	▲ 0.0	▲ 0.0	▲ 0.0	▲ 0.0	▲ 0.0	▲ 0.0	0.0	▲ 0.0

注1）「調剤基本料」には、地域支援体制加算（基準調剤加算）、連携強化加算、後発医薬品調剤体制加算、夜間・休日等加算、時間外等の加算（調剤基本料に係る部分）、及び在宅患者調剤加算を含めている。
注2）「内服薬」とは、内用薬のうち、調剤報酬明細書に記録された剤形が「内服」である薬剤をいう。
注3）「屯服薬他」とは、内用薬のうち、調剤報酬明細書に記録された剤形が「屯服」「内滴」「浸煎」「湯」である薬剤をいう。
注4）対前年度比（%）の構成割合は対前年度差を示している。

16. 薬効分類別後発医薬品割合（数量ベース、新指標）

後発医薬品割合（数量ベース、新指標）の算出対象となる医薬品（後発医薬品のある先発医薬品及び後発医薬品）の構成割合①をみると、循環器官用薬が24.3%と最も大きく、次いで中枢神経系用薬が17.3%を占めていた。また、これらの薬効分類における令和5年度末時点の後発医薬品割合は、それぞれ88.5%、80.5%であった。

表16 薬効分類別後発医薬品割合（新指標）　（単位：%）

	令和5年度													構成割合①(%)	構成割合②(%)
	4月～3月	4月	5月	6月	7月	8月	9月	10月	11月	12月	1月	2月	3月		
総数	84.8	84.3	84.5	84.5	84.4	84.6	84.6	84.7	85.0	85.2	85.4	85.3	85.3	100.0	100.0
11 中枢神経系用薬	79.7	78.2	78.7	79.0	79.3	79.5	79.7	79.8	80.2	80.5	80.7	80.7	80.5	17.3	13.7
112 催眠鎮静剤、抗不安剤	74.2	73.1	73.4	73.6	73.9	74.2	74.3	74.4	74.6	74.6	74.9	75.0	75.1	3.4	2.3
113 抗てんかん剤	67.1	65.7	66.2	66.0	66.7	66.9	67.0	67.5	67.5	67.5	67.9	68.3	67.8	1.4	1.4
114 解熱鎮痛消炎剤	88.8	87.1	87.6	88.0	88.3	88.5	88.6	88.6	89.5	89.7	90.0	89.8	89.5	5.4	3.9
116 抗パーキンソン剤	67.5	69.2	68.5	67.4	67.4	67.1	67.0	66.9	66.8	66.8	67.1	67.6	67.8	0.6	0.6
117 精神神経用剤	75.0	73.7	74.0	74.3	74.5	74.9	75.0	75.2	75.4	75.5	75.8	76.0	76.1	4.4	3.4
119 その他中枢神経系用薬	86.6	85.4	85.7	85.9	86.1	86.5	86.6	86.8	87.0	87.1	87.3	87.5	87.5	1.9	2.0
12 末梢神経系用薬	78.1	78.0	78.1	78.2	78.3	78.0	78.0	78.0	77.9	77.9	78.1	78.3	78.6	0.7	0.6
124 鎮痙剤	78.8	78.1	78.3	78.6	78.8	78.5	78.7	78.8	78.8	78.8	79.1	79.3	79.7	0.6	0.4
13 感覚器官用薬	70.7	69.9	71.3	71.8	72.0	72.3	72.4	71.7	71.8	71.2	70.4	67.9	67.2	1.6	1.4
131 眼科用剤	67.8	66.8	69.8	70.3	70.9	71.2	71.3	69.9	70.1	69.1	66.7	62.7	61.8	0.7	0.7
133 鎮暈剤	72.8	72.2	72.2	72.7	72.8	73.1	73.1	72.8	72.8	72.5	73.0	73.0	73.1	0.8	0.5
21 循環器官用薬	88.0	87.7	87.9	88.1	87.3	87.7	87.9	87.9	88.1	88.2	88.3	88.4	88.5	24.3	17.1
212 不整脈用剤	83.3	82.8	82.9	82.9	82.9	83.2	83.3	83.4	83.5	83.5	83.5	83.7	83.8	1.7	1.1
213 利尿剤	94.3	93.7	93.8	93.9	94.1	94.2	94.3	94.3	94.4	94.6	94.7	94.7	94.7	1.4	1.0
214 血圧降下剤	87.3	87.6	87.8	88.1	85.5	86.4	86.8	87.1	87.4	87.5	87.7	87.9	88.0	7.0	4.9
217 血管拡張剤	88.4	87.7	88.0	88.2	88.3	88.4	88.4	88.5	88.5	88.5	88.6	88.7	88.8	6.5	4.1
218 高脂血症用剤	89.1	88.6	88.8	88.9	89.0	89.2	89.3	88.8	89.0	89.1	89.3	89.4	89.5	6.4	4.5
219 その他の循環器官用薬	85.8	85.3	85.5	85.5	85.4	85.3	85.6	85.8	86.0	86.1	86.5	86.5	86.6	1.1	1.4
22 呼吸器官用薬	85.8	86.2	85.3	84.1	84.6	85.9	85.7	85.6	86.0	86.4	87.1	86.7	86.4	4.9	4.0
223 去痰剤	87.6	87.9	87.2	86.0	86.3	87.4	87.5	87.8	88.0	88.1	88.4	88.2	88.2	3.9	2.5
225 気管支拡張剤	63.2	66.1	62.8	61.4	62.5	63.9	62.3	61.7	61.9	62.8	65.2	64.9	64.2	0.5	0.4
23 消化器官用薬	90.9	90.5	90.6	90.6	90.6	90.7	90.6	90.8	91.2	91.2	91.3	91.3	91.2	14.8	14.7
231 止しゃ剤、整腸剤	98.5	98.5	98.5	98.5	98.5	98.4	98.5	98.5	98.6	98.5	98.6	98.6	98.5	1.1	2.3
232 消化性潰瘍用剤	82.0	81.5	81.7	81.8	81.4	81.4	81.3	81.5	82.5	82.6	82.7	82.8	82.8	4.9	5.4
234 制酸剤	100.0	100.0	100.0	100.0	100.0	100.0	100.0	100.0	100.0	100.0	100.0	100.0	100.0	4.3	2.7
235 下剤、浣腸剤	96.7	96.7	96.7	96.8	96.8	96.9	96.8	96.8	96.8	96.8	96.7	96.4	96.1	1.1	1.3
236 利胆剤	100.0	100.0	100.0	100.0	100.0	100.0	100.0	100.0	100.0	100.0	100.0	100.0	100.0	1.2	0.9
239 その他の消化器官用薬	79.4	78.3	78.8	78.6	79.1	79.4	79.2	79.4	79.5	79.8	80.3	80.1	79.7	2.0	1.7
24 ホルモン剤（抗ホルモン剤を含む）	92.7	93.0	93.0	93.0	93.2	93.1	93.3	92.0	92.1	92.2	92.4	92.6	92.9	0.7	1.9
25 泌尿生殖器官および肛門用薬	88.5	87.7	87.7	87.9	88.1	88.2	88.3	88.6	88.7	88.8	89.1	89.1	89.3	1.7	1.7
259 その他の泌尿生殖器官および肛門用薬	86.9	86.1	86.1	86.3	86.5	86.7	86.8	87.0	87.1	87.2	87.6	87.6	87.9	1.5	1.4
26 外皮用薬	63.8	63.3	63.7	63.9	63.8	63.9	64.2	64.1	64.1	63.7	63.8	63.8	63.8	6.8	5.7
264 鎮痛、鎮痒、収斂、消炎剤	65.2	64.6	65.0	65.2	65.1	65.1	65.4	65.4	65.4	65.2	65.3	65.2	65.3	6.0	4.8
31 ビタミン剤	93.1	93.2	93.2	93.2	93.1	93.0	93.0	93.1	93.1	93.1	93.2	93.2	93.3	4.1	3.6
311 ビタミンAおよびD剤	82.6	81.6	81.8	81.9	82.1	82.5	82.5	82.7	82.9	82.9	83.2	83.4	83.5	1.4	0.9
313 ビタミンB剤（ビタミンB1剤を除く）	100.0	100.0	100.0	100.0	100.0	100.0	100.0	100.0	100.0	100.0	100.0	100.0	100.0	2.3	1.6
32 滋養強壮薬	78.5	84.1	83.0	82.4	80.8	78.6	77.3	76.5	75.7	75.7	75.5	76.0	76.6	0.7	4.1
322 無機質製剤	77.8	84.5	83.1	82.3	80.5	77.7	76.0	75.1	74.4	74.6	74.6	75.3	76.0	0.6	0.6
325 蛋白アミノ酸製剤	37.0	42.9	42.5	43.1	41.1	40.8	39.8	38.3	35.7	32.9	30.8	28.8	26.9	0.0	3.3
33 血液・体液用薬	95.2	94.9	95.0	94.8	94.8	94.7	94.7	95.1	95.3	95.6	95.7	95.7	95.8	8.3	7.8
333 血液凝固阻止剤	100.0	100.0	100.0	100.0	100.0	100.0	100.0	100.0	100.0	100.0	100.0	100.0	100.0	3.5	4.5
339 その他の血液・体液用薬	89.4	89.4	89.3	89.3	89.3	89.4	89.2	89.3	89.3	89.4	89.6	89.7	89.7	3.7	2.5
39 その他の代謝性医薬品	82.8	82.2	82.4	82.5	82.8	82.8	83.1	82.9	83.0	82.8	83.1	83.2	83.3	6.6	8.0
394 痛風治療剤	89.4	88.6	88.8	88.9	89.1	89.3	89.4	89.5	89.7	89.6	89.8	89.9	89.9	2.0	1.4
396 糖尿病用剤	87.8	87.1	87.4	87.4	87.6	87.7	87.8	87.8	88.0	88.0	88.2	88.2	88.3	2.8	4.9
399 他に分類されない代謝性医薬品	74.2	73.4	73.8	73.8	74.2	74.2	74.5	74.9	74.9	73.9	74.1	74.4	74.5	1.6	1.5
42 腫瘍用薬	84.8	84.1	84.3	84.1	84.4	84.7	84.5	84.9	85.0	84.9	85.5	85.5	85.5	0.3	0.3
422 代謝拮抗剤	88.5	88.1	87.8	88.0	88.1	88.3	88.3	88.7	88.8	88.9	89.0	89.1	89.3	0.1	0.1
429 その他の腫瘍用薬	83.6	82.9	83.2	82.9	83.3	83.5	83.4	83.7	83.8	83.7	84.3	84.3	84.4	0.2	0.2
44 アレルギー用薬	82.8	82.0	81.8	81.7	81.6	82.1	82.3	82.7	83.0	83.0	83.5	84.2	84.3	5.9	4.4
449 その他アレルギー用薬	83.0	82.3	82.1	82.1	82.1	82.6	82.8	83.1	82.9	82.8	83.4	84.1	84.2	5.7	4.2
52 漢方製剤	・	・	・	・	・	・	・	・	・	・	・	・	・	0.0	8.9
61 抗生物質製剤	78.8	80.8	80.5	80.0	79.0	79.3	78.7	78.5	78.2	78.0	77.6	77.8	77.7	0.9	0.8
613 グラム陽性・陰性菌に作用するもの	74.6	78.1	77.6	76.7	75.0	74.7	74.1	74.3	74.0	73.8	72.0	72.9	72.7	0.4	0.4
614 グラム陽性菌、マイコプラズマに作用するもの	83.4	83.8	83.8	83.6	83.2	83.9	83.5	83.2	83.1	82.8	83.6	83.5	83.7	0.4	0.3
62 化学療法剤	65.4	68.3	68.7	68.5	68.1	68.5	65.9	63.6	61.4	62.2	64.5	64.1	64.1	0.5	0.5
624 合成抗菌剤	73.1	77.5	76.7	74.5	73.4	74.3	73.5	72.1	70.5	69.6	71.5	71.9	71.9	0.1	0.1
625 抗ウイルス剤	65.8	71.0	72.6	73.1	72.8	73.1	66.3	61.0	57.3	60.6	66.2	65.8	67.4	0.2	0.2

注1） 構成割合①は、新指標の分母である「後発医薬品のある先発医薬品の数量」+「後発医薬品の数量」について、各薬効分類の令和5年度中の医薬品数量が占める割合を示している。したがって、「後発医薬品のない先発医薬品」や「その他の品目」は含まれていない。
注2） 構成割合②は、「先発医薬品」、「後発医薬品」及び「その他の品目」全てを含んだ全医薬品における、令和5年度中の構成割合（数量ベース）を示している。
注3） 「その他の品目」は、厚生労働省ホームページ「薬価基準収載品目リスト及び後発医薬品に関する情報について」中の「5. その他（各先発医薬品の後発医薬品の有無に関する情報）」において、「各先発医薬品の後発医薬品の有無に関する情報」が☆、★又は空欄となっている医薬品を示す。
注4） 表示していない項目（薬効）があるので、構成割合を足しあげても総数と一致しない。
注5） 全ての剤形を含んでいる。

（参考） 分類別構成割合（数量ベース）（令和5年度）
（単位：%）

	構成割合
後発医薬品のない先発医薬品	14.9
後発医薬品のある先発医薬品	9.4
後発医薬品	52.6
その他の品目	23.2
計	100.0

１７．後発医薬品割合の市町村別状況

１．後発医薬品割合の都道府県別分布状況

各都道府県における、市町村別後発医薬品割合（数量ベース、新指標）の最小値、中央値、最大値等を箱ひげ図により示している。

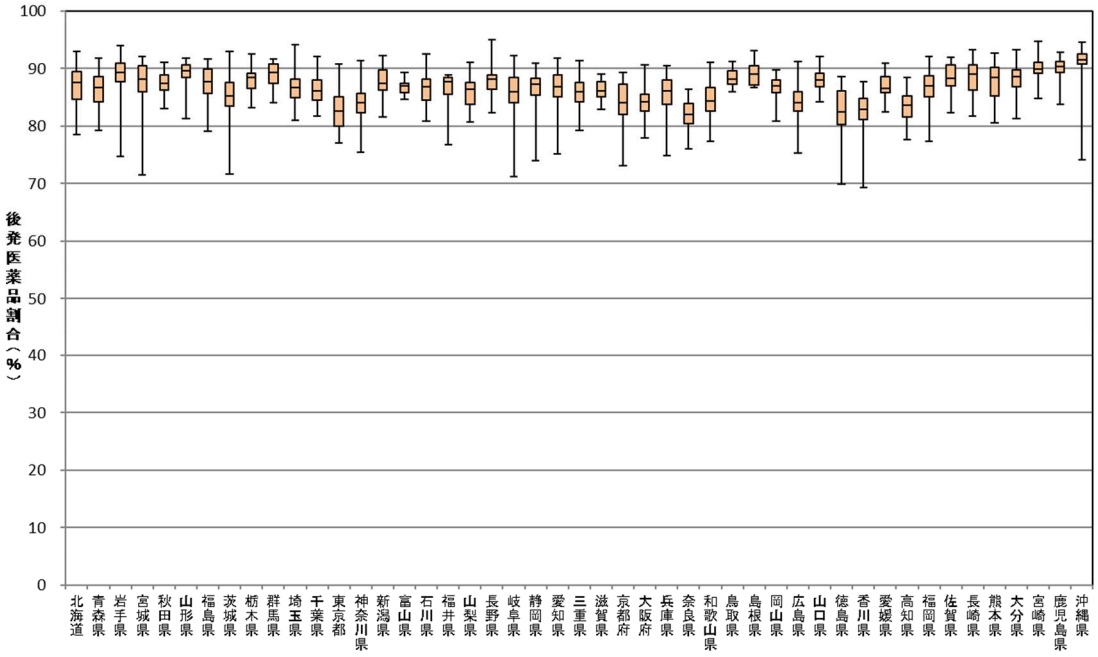

図１　各都道府県における市町村別後発医薬品割合（数量ベース、新指標）

（注１）該当地域内に所在する薬局のデータにより集計している。（令和６年３月調剤分）
（注２）各市町村において、保険請求のあった薬局が３軒以下の地域は除外している。
（注３）長方形の下側の辺は第１四分位数、上側の辺は第３四分位数、中央の線は中央値、ひげの両端が最大値、最小値である。

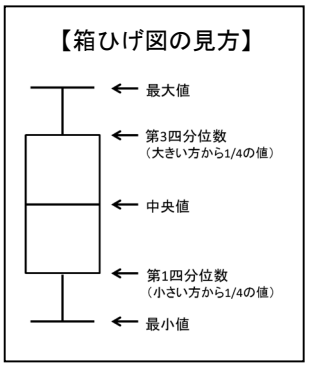

この資料に関する詳細は、厚生労働省のホームページに掲載しています。

掲載場所（URL） https://www.mhlw.go.jp/topics/medias/year/23/gaiyou.html

２．後発医薬品割合の特に高い市町村

表 17　市町村別後発医薬品割合（数量ベース、新指標）　（上位 20 位）

順位	都道府県	市町村名	割合（%）
1	長野	キソグンキソマチ 木曽郡木曽町	95.1
2	長野	シモイナグンタカモリマチ 下伊那郡高森町	94.9
3	宮崎	コユグンシントミチョウ 児湯郡新富町	94.7
4	沖縄	シマジリグンヨナバルチョウ 島尻郡与那原町	94.6
5	沖縄	クニガミグンモトブチョウ 国頭郡本部町	94.3
6	沖縄	シマジリグンヤエセチョウ 島尻郡八重瀬町	94.2
7	埼玉	チチブグンナガトロマチ 秩父郡長瀞町	94.1
8	岩手	クノヘグンカルマイマチ 九戸郡軽米町	94.1
9	岩手	クジシ 久慈市	93.5
10	長崎	ミナミマツウラグンシンカミゴトウチョウ 南松浦郡新上五島町	93.3
11	大分	タケタシ 竹田市	93.2
12	島根	カノアシグンヨシカチョウ 鹿足郡吉賀町	93.2
13	沖縄	イシガキシ 石垣市	93.2
14	茨城	ユウキグンヤチヨマチ 結城郡八千代町	93.0
15	沖縄	ナカガミグンキタナカグスクソン 中頭郡北中城村	93.0
16	北海道	ヒヤマグンエサシチョウ 檜山郡江差町	92.9
17	鹿児島	クマゲグンヤクシマチョウ 熊毛郡屋久島町	92.8
18	熊本	アソグンミナミアソムラ 阿蘇郡南阿蘇村	92.7
19	島根	カノアシグンツワノチョウ 鹿足郡津和野町	92.7
20	熊本	アソグンタカモリマチ 阿蘇郡高森町	92.6

（注 1）該当地域内に所在する薬局のデータにより集計している。（令和６年３月調剤分）
（注 2）各市町村において、保険請求のあった薬局が３軒以下の地域は除外している。

３．市町村別後発医薬品割合マップ

図２　市町村別後発医薬品割合マップ（数量ベース、新指標）

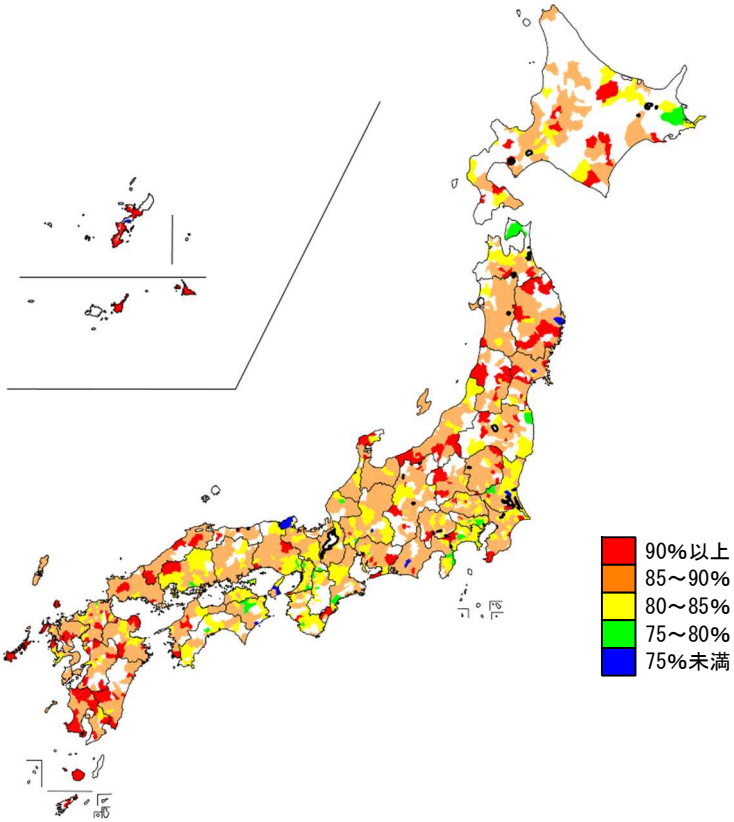

（注 1）該当地域内に所在する薬局のデータにより集計している。（令和６年３月調剤分）
（注 2）集計月において保険請求のあった薬局数が３軒以下の市町村は空白にしている。

中医協　総－４
６．９．１１

最適使用推進ガイドラインについて

○効能・効果の追加等に係る最適使用推進ガイドラインの作成・改訂

	品目	製造販売業者	効能・効果 （今回の効能・効果の変更箇所は、下線部追加、取消線部削除）	最適使用推進ガイドライン及び保険適用上の留意事項の通知発出日及び適用日※
1	ヌーカラ皮下注100mgペン ヌーカラ皮下注100mgシリンジ	グラクソ･スミスクライン(株)	○気管支喘息（既存治療によっても喘息症状をコントロールできない難治の患者に限る） ○既存治療で効果不十分な好酸球性多発血管炎性肉芽腫症 ○鼻茸を伴う慢性副鼻腔炎（既存治療で効果不十分な患者に限る）	（最適使用推進ガイドライン） 「鼻茸を伴う慢性副鼻腔炎」に係るガイドラインの作成 （留意事項通知） 医療施設要件、治療責任者要件の追加 （通知発出日・適用日） 令和６年８月28日

※製造販売承認事項一部変更承認日と同日付

	品目	製造販売業者	効能・効果 （今回の効能・効果の変更箇所は、下線部追加、取消線部削除）	最適使用推進ガイドライン及び保険適用上の留意事項の通知発出日及び適用日※
2	キイトルーダ点滴静注100mg	MSD(株)	○悪性黒色腫 ○切除不能な進行・再発の非小細胞肺癌 ○非小細胞肺癌における術前・術後補助療法 ○再発又は難治性の古典的ホジキンリンパ腫 ○がん化学療法後に増悪した根治切除不能な尿路上皮癌 ○がん化学療法後に増悪した進行・再発の高頻度マイクロサテライト不安定性（MSI-High）を有する固形癌（標準的な治療が困難な場合に限る） ○根治切除不能又は転移性の腎細胞癌 ○腎細胞癌における術後補助療法 ○再発又は遠隔転移を有する頭頸部癌 ○根治切除不能な進行・再発の食道癌 ○治癒切除不能な進行・再発の高頻度マイクロサテライト不安定性（MSI-High）を有する結腸・直腸癌 ○PD-L1 陽性のホルモン受容体陰性かつ HER2 陰性の手術不能又は再発乳癌 ○ホルモン受容体陰性かつ HER2 陰性で再発高リスクの乳癌における術前・術後薬物療法 ○がん化学療法後に増悪した切除不能な進行・再発の子宮体癌 ○がん化学療法後に増悪した高い腫瘍遺伝子変異量（TMB-High）を有する進行・再発の固形癌（標準的な治療が困難な場合に限る） ○進行又は再発の子宮頸癌	（最適使用推進ガイドライン） 「非小細胞肺癌」に係るガイドラインの改訂 （留意事項通知） 医療施設要件、治療責任者要件の追加 （通知発出日・適用日） 令和６年８月 28 日

			○再発又は難治性の原発性縦隔大細胞型B細胞リンパ腫 ○治癒切除不能な進行・再発の胃癌 ○治癒切除不能な胆道癌	

※製造販売承認事項一部変更承認日と同日付

中医協　総－４参考１
６．９．１１

最適使用推進ガイドライン
メポリズマブ（遺伝子組換え）
～鼻茸を伴う慢性副鼻腔炎～

令和６年８月
（厚生労働省）

目次

1. はじめに　P2
2. 本剤の特徴、作用機序　P3
3. 臨床成績　P4
4. 施設について　P10
5. 投与対象となる患者　P11
6. 投与に際して留意すべき事項　P14

1. はじめに

医薬品の有効性・安全性の確保のためには、添付文書等に基づいた適正な使用が求められる。さらに、近年の科学技術の進歩により、抗体医薬品等の革新的な新規作用機序を有する医薬品が承認される中で、これらの医薬品を真に必要とする患者に適切に提供することが喫緊の課題となっており、経済財政運営と改革の基本方針 2016（平成 28 年 6 月 2 日閣議決定）においても、革新的医薬品等の使用の最適化推進を図ることとされている。

新規作用機序を有する医薬品は、薬理作用や安全性プロファイルが既存の医薬品と明らかに異なることがある。このため、有効性及び安全性に関する情報が十分蓄積されるまでの間、当該医薬品の恩恵を強く受けることが期待される患者に対して使用するとともに、副作用が発現した際に必要な対応をとることが可能な一定の要件を満たす医療機関で使用することが重要である。

したがって、本ガイドラインでは、開発段階やこれまでに得られている医学薬学的・科学的見地に基づき、以下の医薬品の最適な使用を推進する観点から必要な要件、考え方及び留意事項を示す。

なお、本ガイドラインは、独立行政法人医薬品医療機器総合機構、一般社団法人日本耳鼻咽喉科頭頸部外科学会及び一般社団法人日本アレルギー学会の協力のもと作成した。

対象となる医薬品	：メポリズマブ（遺伝子組換え）
対象となる効能又は効果	：鼻茸を伴う慢性副鼻腔炎（既存治療で効果不十分な患者に限る）
対象となる用法及び用量	：通常、成人にはメポリズマブ（遺伝子組換え）として 1 回 100 mg を 4 週間ごとに皮下に注射する。
製造販売業者	：グラクソ・スミスクライン株式会社

2．本剤の特徴、作用機序

メポリズマブ（遺伝子組換え）（以下、「本剤」）は、SmithKline Beecham Limited（現 GlaxoSmithKline 社）が創製したヒト化抗ヒト IL-5 モノクローナル抗体である。

鼻茸組織中では正常鼻腔粘膜と比較して IL-5 及び好酸球数が増加しているとの報告（J Allergy Clin Immunol 1997; 99: 837-42）、並びに血中及び鼻茸組織中の好酸球数と鼻茸の重症度が相関しているとの報告（Multidiscip Respir Med 2017; 12: 21）があり、本剤は好酸球表面に発現している IL-5 受容体を構成する α 鎖と IL-5 の結合を阻害することで、IL-5 シグナル伝達を阻害し、好酸球の増殖等を抑制することから、鼻茸を伴う慢性副鼻腔炎（CRSwNP）に対して治療効果を示すことが期待される。

3. 臨床成績

鼻茸を伴う慢性副鼻腔炎（既存治療で効果不十分な患者に限る）の承認時に評価を行った主な臨床試験の成績を示す。

国際共同第Ⅲ相試験（209692 試験）

【試験の概要】

CRSwNP 患者 163 例（日本人 85 例を含む）を対象に、本剤の有効性及び安全性を検討するため、プラセボ対照無作為化二重盲検並行群間比較試験が実施された。

用法・用量は、スクリーニング以降、試験期間を通じて CRSwNP 治療（鼻腔内ステロイド〔INCS〕、吸入ステロイド薬経鼻呼出法〔ICS/ETN〕、ロイコトリエン受容体拮抗薬、アレルゲン免疫療法等）を継続した上で、本剤 100 mg 又はプラセボを 4 週間隔で 52 週間皮下投与することとされた。

試験期間を通じて全身性ステロイド薬の短期投与及び抗生物質の併用が許容された。

主要評価項目は投与 52 週時の鼻茸スコアのベースラインからの変化量及び鼻閉の Visual analog scale（VAS）症状スコアのベースラインからの変化量と設定された。

対象となる患者は、18 歳以上の CRSwNP 患者で、以下の基準を満たすこととされた。

（主な選択基準）

- ✓ スクリーニング時の治験責任医師等による内視鏡検査における鼻茸スコアが片側 2 以上、かつ両側 5 以上
- ✓ スクリーニング時に以下の①～③のうち 1 つ以上に該当する
  - ① 鼻茸除去手術を受けたことがある
  - ② 過去 2 年以内に鼻茸治療を目的とした連続 3 日以上の全身性ステロイド薬の使用歴がある
  - ③ 全身性ステロイド薬の投与が医学的に不適切又は不耐である
- ✓ プレスクリーニング[1)]（スクリーニング前 2 週以内又はスクリーニング当日に実施）前 12 カ月以内に血中好酸球数が 2%を超えた記録がある又はプレスクリーニング時の血中好酸球数が 2%を超えている
- ✓ スクリーニング時の鼻閉の VAS 症状スコアが 5 を超える
- ✓ スクリーニング前 12 週以上にわたり、①又は②のいずれかを有し、さらに③又は④のいずれかの計 2 つ以上症状を有する
  - ① 鼻づまり／鼻閉塞感／鼻閉
  - ② 鼻汁（前／後鼻漏）
  - ③ 顔面痛／顔面圧迫感
  - ④ 嗅覚の減弱又は消失

（主な無作為化基準）

無作為化日に以下の基準をいずれも満たす被験者を無作為化した。

---

1) 同意の取得及び血中好酸球数の測定が必要な場合は採血を行う。

- ✓ スクリーニングから無作為化日までに実施する検査により、JESREC スコア（Allergy 2015; 70: 995-1003）が 11 以上と判定された
- ✓ 以下の①又は②のいずれかを満たす
  - ① プレスクリーニング前 12 カ月以内又はプレスクリーニング時の血中好酸球数が 2～5%の患者では、気管支喘息、アスピリン不耐性又は NSAIDs 不耐性を合併している
  - ② プレスクリーニング前 12 カ月以内又はプレスクリーニング時の血中好酸球数が 5%超の患者では、CT で篩骨洞≧上顎洞の陰影が認められている又は気管支喘息、アスピリン不耐性若しくは NSAIDs 不耐性を合併している
- ✓ スクリーニング時の鼻茸スコアが中央判定で片側 2 以上、かつ両側 5 以上
- ✓ 無作為化日直前 7 日間（無作為化日当日を除く）の鼻閉の VAS 症状スコアの平均値が 5 を超える

【結果】

（有効性）

主要評価項目である投与 52 週時の鼻茸スコアのベースラインからの変化量及び鼻閉の VAS 症状スコアのベースラインからの変化量は表 1[2)]のとおりであり、鼻茸スコアではプラセボ群と本剤群との対比較において統計学的な有意差は認められなかったが、鼻閉の VAS 症状スコアについては統計学的に有意な差が認められた。また、主な有効性評価項目の成績は表 2 のとおりであり、いずれの評価項目についても本剤群でプラセボ群を上回る改善傾向が、投与期間を通じて認められた。

表 1　有効性の主要評価項目の成績（mITT 集団）

		本剤群	プラセボ群
鼻茸スコア			
	ベースライン	5.9±1.3 (80)	6.1±1.3 (83)
	投与 52 週時	5.3±1.8 (72)	5.9±1.8 (71)
	ベースラインからの変化量 a)	***−0.62±0.16***	***−0.19±0.16***
	プラセボ群との差［95%CI］a) p 値 b)	***−0.43 [−0.89, 0.03]*** 0.067	
鼻閉の VAS 症状スコア			
	ベースライン（直前 7 日間の平均値）	8.60±1.25 (80)	8.59±1.26 (83)
	投与 52 週時（直前 4 週間の平均値）a)	5.33±3.09 (68)	6.82±3.11 (66)
	ベースラインからの変化量 a)	***−3.23±0.34***	***−1.80±0.33***
	プラセボ群との差［95%CI］a) p 値 b)	***−1.43 [−2.37, −0.50]*** 0.003	

平均値±標準偏差（例数）、***太字斜体部：最小二乗平均値±標準誤差***

投与 52 週時までに鼻腔内又は副鼻腔の手術を受けた場合、術後のすべての時点で各スコアの最悪値を補完した。なお、COVID-19 流行に関連した治験薬投与の早期中止、標準治療の変更及び併用禁止薬の使用が生じた後のスコアは欠測とした。

a) 投与群、ベースライン値、ベースライン時の血中好酸球数の対数値、ベースライン時の INCS の使用、国・地域及び時点を共変量とし、ベースライン値と時点及び投与群と時点の交互作用を考慮した MMRM、分散共分散構造には Unstructured を用いた。

b) 有意水準両側 5%

2) 複数の臨床試験において医薬品 GCP に不適合な事項を行っていた治験施設支援機関に本試験に係る業務委託がなされていた一部の治験実施医療機関の被験者を除外した集団が評価対象とされた。

表 2　主な有効性評価項目の成績（mITT 集団）

		本剤群	プラセボ群
鼻茸スコア	ベースライン	5.9±1.3 (80)	6.1±1.3 (83)
	投与 8 週時	5.4±1.5 (80)	5.8±1.5 (83)
	投与 16 週時	5.4±1.6 (78)	5.9±1.6 (80)
	投与 24 週時	5.4±1.7 (77)	5.9±1.6 (75)
	投与 52 週時	5.3±1.8 (72)	5.9±1.8 (71)
鼻閉の VAS 症状スコア a)	ベースライン	8.60±1.25 (80)	8.59±1.26 (83)
	投与 8 週時	7.35±2.19 (79)	7.65±2.32 (83)
	投与 16 週時	6.61±2.63 (76)	7.09±2.76 (80)
	投与 24 週時	6.20±2.96 (76)	6.98±2.79 (74)
	投与 52 週時	5.33±3.09 (68)	6.82±3.11 (66)
LMK CT スコア	ベースライン	20.3±3.3 (80)	20.7±3.4 (83)
	投与 52 週時	16.8±4.6 (72)	18.6±4.9 (71)
全般的な VAS 症状スコア	ベースライン	8.65±1.58 (80)	8.52±1.55 (83)
	投与 8 週時	7.54±2.31 (79)	7.70±2.42 (83)
	投与 16 週時	6.70±2.82 (76)	7.20±2.66 (80)
	投与 24 週時	6.17±3.09 (76)	6.98±2.87 (74)
	投与 52 週時	5.30±3.15 (68)	6.81±3.18 (66)
嗅覚消失の VAS 症状スコア	ベースライン	9.37±1.21 (80)	9.48±1.00 (83)
	投与 8 週時	8.93±1.98 (79)	9.16±1.84 (83)
	投与 16 週時	8.64±2.28 (76)	8.98±2.03 (80)
	投与 24 週時	8.23±2.69 (76)	8.88±2.14 (74)
	投与 52 週時	7.50±3.13 (68)	8.71±2.41 (66)
SNOT-22	ベースライン	56.9±18.9 (79)	55.6±20.2 (83)
	投与 8 週時	39.5±19.9 (80)	45.4±22.0 (83)
	投与 16 週時	37.9±22.3 (78)	43.7±24.3 (81)
	投与 24 週時	37.2±23.7 (77)	45.1±26.0 (77)
	投与 52 週時	37.4±25.3 (72)	47.9±29.6 (72)

平均値±標準偏差（例数）
各時点までに鼻腔内又は副鼻腔の手術を受けた場合、術後のすべての時点で各スコアの最悪値を補完した。なお、COVID-19 流行に関連した治験薬投与の早期中止、標準治療の変更及び併用禁止薬の使用が生じた後のスコアは欠測とした。
a) ベースラインは直前 7 日間の平均値、各時点は直前 4 週間の平均値

（安全性）

有害事象は、本剤群 81%（65/80 例）、プラセボ群 78%（65/83 例）に認められ、主な有害事象は表 3 のとおりであった。

死亡は認められなかった。

重篤な有害事象は、プラセボ群 5%（4/83 例）に認められ、いずれも治験薬との因果関係は否定された。

投与中止に至った有害事象は、プラセボ群 2%（2/83 例）に認められた。

副作用は本剤群 3%（2/80 例）、プラセボ群 6%（5/83 例）に認められた。

表 3　いずれかの群で 2 例以上認められた有害事象（安全性解析対象集団）

事象名	本剤群 （80 例）	プラセボ群 （83 例）	事象名	本剤群 （80 例）	プラセボ群 （83 例）
COVID-19	15 (19)	15 (18)	急性中耳炎	2 (3)	1 (1)
上咽頭炎	7 (9)	9 (11)	気道感染	2 (3)	1 (1)
頭痛	6 (8)	6 (7)	腹痛	2 (3)	1 (1)
免疫反応	5 (6)	3 (4)	気管支炎	2 (3)	0
下痢	4 (5)	1 (1)	鼻茸	2 (3)	0
背部痛	3 (4)	5 (6)	筋肉痛	2 (3)	0
発熱	3 (4)	4 (5)	慢性胃炎	2 (3)	0
ワクチン接種部位疼痛	3 (4)	2 (2)	齲歯	2 (3)	0
関節痛	3 (4)	2 (2)	ワクチン接種部位反応	2 (3)	0
咳嗽	3 (4)	1 (1)	アレルギー性結膜炎	2 (3)	0
呼吸障害	3 (4)	1 (1)	喘息	1 (1)	5 (6)
アラニンアミノトランスフェラーゼ増加	3 (4)	0	急性副鼻腔炎	0	3 (4)
浮動性めまい	2 (3)	5 (6)	口内炎	0	3 (4)
ワクチン接種後発熱	2 (3)	4 (5)	胃腸炎	0	2 (2)
高血圧	2 (3)	4 (5)	上気道感染	0	2 (2)
湿疹	2 (3)	3 (4)	鼻茸を伴う慢性副鼻腔炎	0	2 (2)
中耳炎	2 (3)	2 (2)	鼻閉	0	2 (2)
口腔咽頭痛	2 (3)	2 (2)	投与部位反応	0	2 (2)
結膜炎	2 (3)	1 (1)	挫傷	0	2 (2)

例数（%）

4. 施設について

本剤が適応となる患者の選択及び投与継続の判断は、適切に行われることが求められる。

また、本剤の投与により重篤な副作用を発現した際に対応することが必要なため、以下の①～③のすべてを満たす施設において使用するべきである。

① 施設について

a) 投与開始時

- 鼻茸を伴う慢性副鼻腔炎の病態、経過と予後、診断、治療を熟知し、本剤についての十分な知識を有する耳鼻咽喉科領域の診療を担当する医師（注 1）が当該診療科の本剤に関する治療の責任者として配置されていること。
- 本剤の製造販売後の安全性と有効性を評価するための製造販売後の調査等が課せられていることから、当該製造販売後の調査等を適切に実施できる施設であること。

（注 1）医師免許取得後 2 年の初期研修を修了した後に、4 年以上の耳鼻咽喉科診療の臨床研修を行っていること。

b) 投与継続時

「a) 投与開始時」の要件を満たす施設であること。

又は

「a) 投与開始時」の要件を満たす施設と連携をとることができ、以下の要件を満たす施設であること。

- 鼻茸を伴う慢性副鼻腔炎の病態、経過と予後、診断、治療を熟知し、本剤についての十分な知識を有するアレルギー診療を担当する医師（注 2）が当該診療科の本剤に関する治療の責任者として配置されていること。
- 本剤の効果判定を定期的に行った上で、投与継続の是非についての判断を適切に行うことができる医師が所属する施設であること。なお、本剤の効果判定については、「a) 投与開始時」の要件を満たす施設と連携して実施すること。
- 本剤の製造販売後の安全性と有効性を評価するための製造販売後の調査等が課せられていることから、当該製造販売後の調査等を適切に実施できる施設であること。

（注 2）医師免許取得後 2 年の初期研修を修了した後に、4 年以上の臨床経験を有し、そのうち 3 年以上は鼻茸を伴う慢性副鼻腔炎を含むアレルギー診療の臨床研修を行っていること。

② 院内の医薬品情報管理の体制について

- 製薬企業等からの有効性・安全性等の薬学的情報の管理や、有害事象が発生した場合に適切な対応と報告業務等を速やかに行うこと等の医薬品情報管理、活用の体制が整っていること。

③ 合併症及び副作用への対応について

- 喘息等の合併する他のアレルギー性疾患を有する患者に本剤を投与する場合に、当

該アレルギー性疾患を担当する医師と連携し、その疾患管理に関して指導及び支援を受ける体制が整っていること（**6. 投与に際して留意すべき事項** 3）参照）。

- アナフィラキシー等の添付文書に記載された副作用に対して、当該施設又は近隣医療機関の専門性を有する医師と連携し、副作用の診断や対応に関して指導及び支援を受け、直ちに適切な処置ができる体制が整っていること。

5. 投与対象となる患者

【患者選択について】

投与の要否の判断にあたっては、以下に示す①～③のすべてに該当する患者であることを確認する。

① 慢性副鼻腔炎の確定診断がなされている

② 鼻茸を伴う慢性副鼻腔炎に対して、過去 2 年以内に全身性ステロイド薬による治療歴がある

又は

鼻茸を伴う慢性副鼻腔炎に対して、手術による治療歴がある

又は

全身性ステロイド薬の禁忌に該当する、若しくは忍容性が認められない

③ 既存の治療によっても以下のすべての症状が認められる

- 内視鏡検査による鼻茸スコアが各鼻腔とも 2 点以上かつ両側の合計が 5 点以上
- 鼻閉の VAS 重症度スコアが 5 を超える（4 週間以上持続している）
- 「鼻づまり／鼻閉塞感／鼻閉」又は「鼻汁（前鼻漏／後鼻漏）」のいずれかを有し、さらに「顔面痛／顔面圧迫感」又は「嗅覚の減弱若しくは消失」の計 2 つ以上の症状を有する（12 週間以上持続している）
- 血中好酸球数が 5%超の場合は、CT で篩骨洞≧上顎洞の陰影が認められている又は気管支喘息、アスピリン不耐性若しくは NSAIDs 不耐性を合併している
- 血中好酸球数が 2～5%の場合は、CT で篩骨洞≧上顎洞の陰影が認められ、かつ気管支喘息、アスピリン不耐性若しくは NSAIDs 不耐性を合併している

鼻茸スコア（鼻腔ごとに判定）	
スコア	症状
0	ポリープなし
1	小さなポリープを中鼻道に認めるが、中鼻甲介下縁の下には達していない。
2	中鼻甲介下縁の下に達しているポリープを認める。
3	大きなポリープが下鼻甲介下縁に達している、又はポリープを中鼻甲介の内側に認める。
4	下鼻腔のほぼ完全な閉塞を引き起こしている大きなポリープを認める。

鼻閉の VAS 重症度スコア
鼻閉の程度について VAS を用いて 0（症状なし）～100（想像しうる最悪な状態）で評価し、0～10.0 のスケールに変換したスコア

【投与の継続にあたって】

本剤の臨床試験における試験成績（**3. 臨床成績** 表 1 及び表 2 参照）を踏まえ、投与 24 週時までの適切な時期に効果の確認を行い、効果が認められない場合には漫然と投与を続けないようにすること。

6. 投与に際して留意すべき事項

1. 本剤の成分に対し過敏症の既往歴のある患者については本剤の投与が禁忌であるため、投与しないこと。
2. アナフィラキシー（頻度不明）が報告されている。本剤投与時には観察を十分に行い、異常がみられた場合には直ちに投与を中止し、適切な処置を行うこと。
3. 本剤はIL-5と結合し､IL-5の機能を阻害することにより血中好酸球数を減少させる。好酸球は一部の寄生虫（蠕虫）感染に対する免疫応答に関与している可能性がある。蠕虫感染患者に対しては、本剤投与開始前に蠕虫感染を治療すること。患者が本剤投与中に蠕虫類に感染し、抗蠕虫薬による治療が無効な場合には、本剤投与の一時中止を考慮すること。
4. 本剤の投与によって合併する他の好酸球関連疾患の症状が変化する可能性があり、当該好酸球関連疾患に対する適切な治療を怠った場合、症状が急激に悪化し、喘息等では死亡に至るおそれもある。本剤の投与間隔変更後及び投与中止後の疾患管理も含めて、本剤投与中から、合併する好酸球関連疾患を担当する医師と適切に連携すること。患者に対して、医師の指示なく、それらの疾患に対する治療内容を変更しないよう指導すること。
5. 長期ステロイド療法を受けている患者において、本剤投与開始後にステロイド薬を急に中止しないこと。ステロイド薬の減量が必要な場合には、医師の管理下で徐々に行うこと。
6. 本剤の投与期間中に喘息に関連した事象及び喘息の悪化が現れることがある。本剤の投与開始後に喘息症状がコントロール不良であったり、悪化した場合には、医師の診察を受けるよう患者に指導すること。
7. 電子添文に加え、製造販売業者が提供する資料等に基づき本剤の特性及び適正使用のために必要な情報を十分理解してから使用すること。
8. 本剤のRMPを熟読し、安全性検討事項を確認すること。
9. 自己投与の実施に当たっては、実施の妥当性を慎重に検討し、患者に対して適切な教育、訓練及び指導をすること。

中医協　総－４参考２
６．９．１１

最適使用推進ガイドライン

ペムブロリズマブ（遺伝子組換え）

～非小細胞肺癌～

平成２９年２月（令和６年８月改訂）
厚生労働省

目次

1. はじめに P2
2. 施設について P3
3. 投与対象となる患者 P5

1. はじめに

本ガイドラインでは、開発段階やこれまでに得られている医学薬学的・科学的見地に基づき、以下の医薬品の最適な使用を推進する観点から、ペムブロリズマブ（遺伝子組換え）（以下、「本剤」）を使用する施設に求められる要件及び投与対象となる患者を示す。作用機序、臨床成績、投与に際して留意すべき事項等については、最新の電子化された添付文書及び医薬品リスク管理計画（以下、「RMP」）を参照すること。

※　本効能又は効果のうち、切除不能な進行・再発の非小細胞肺癌に係る再審査における評価の結果、医薬品、医療機器等の品質、有効性及び安全性の確保等に関する法律第 14 条第 2 項第 3 号イからハまでのいずれにも該当しないと判断された（令和 6 年 5 月）。電子化された添付文書や RMP で作用機序、臨床成績、投与に際して留意すべき事項等の内容が確認できることから、これらの説明を省略したガイドラインに切り替えた（令和 6 年 5 月）。

なお、本ガイドラインは、独立行政法人医薬品医療機器総合機構、公益社団法人日本臨床腫瘍学会、一般社団法人日本臨床内科医会、特定非営利活動法人日本肺癌学会及び一般社団法人日本呼吸器学会の協力のもと作成した。

対象となる医薬品：	ペムブロリズマブ（遺伝子組換え）
対象となる効能又は効果：	切除不能な進行・再発の非小細胞肺癌 非小細胞肺癌における術前・術後補助療法
対象となる用法及び用量：	切除不能な進行・再発の非小細胞肺癌 通常、成人には、ペムブロリズマブ（遺伝子組換え）として、1 回 200 mg を 3 週間間隔又は 1 回 400 mg を 6 週間間隔で 30 分間かけて点滴静注する。 非小細胞肺癌における術前・術後補助療法 術前補助療法では、他の抗悪性腫瘍剤との併用において、通常、成人には、ペムブロリズマブ（遺伝子組換え）として、1 回 200 mg を 3 週間間隔又は 1 回 400 mg を 6 週間間隔で 30 分間かけて点滴静注する。その後、術後補助療法では、ペムブロリズマブ（遺伝子組換え）として、1 回 200 mg を 3 週間間隔又は 1 回 400 mg を 6 週間間隔で 30 分間かけて点滴静注する。投与回数は、3 週間間隔投与の場合、術前補助療法は 4 回まで、術後補助療法は 13 回まで、6 週間間隔投与の場合、術前補助療法は 2 回まで、術後補助療法は 7 回までとする。

2. 施設について

本剤の投与が適切な患者を診断・特定し、本剤の投与により重篤な副作用を発現した際に対応することが必要なため、以下の①～③のすべてを満たす施設において使用するべきである。

① 施設について

①-1 下記の（1）～（5）のいずれかに該当する施設であること。

(1) 厚生労働大臣が指定するがん診療連携拠点病院等（都道府県がん診療連携拠点病院、地域がん診療連携拠点病院、地域がん診療病院など）
(2) 特定機能病院
(3) 都道府県知事が指定するがん診療連携病院（がん診療連携指定病院、がん診療連携協力病院、がん診療連携推進病院など）
(4) 外来化学療法室を設置し、外来腫瘍化学療法診療料 1、外来腫瘍化学療法診療料 2 又は外来腫瘍化学療法診療料 3 の施設基準に係る届出を行っている施設
(5) 抗悪性腫瘍剤処方管理加算の施設基準に係る届出を行っている施設

①-2 肺癌の化学療法及び副作用発現時の対応に十分な知識と経験を持つ医師（下表のいずれかに該当する医師）が、当該診療科の本剤に関する治療の責任者として配置されていること。

表

• 医師免許取得後 2 年の初期研修を修了した後に 5 年以上のがん治療の臨床研修を行っていること。うち、2 年以上は、がん薬物療法を主とした臨床腫瘍学の研修を行っていること。
• 医師免許取得後 2 年の初期研修を修了した後に 4 年以上の臨床経験を有していること。うち、3 年以上は、肺癌のがん薬物療法を含む呼吸器病学の臨床研修を行っていること。

② 院内の医薬品情報管理の体制について

医薬品情報管理に従事する専任者が配置され、製薬企業からの情報窓口、有効性・安全性等薬学的情報の管理及び医師等に対する情報提供、有害事象が発生した場合の報告業務、等が速やかに行われる体制が整っていること。

③　副作用への対応について

③-1　施設体制に関する要件

間質性肺疾患等の重篤な副作用が発生した際に、24 時間診療体制の下、当該施設又は連携施設において、発現した副作用に応じて入院管理及び CT 等の副作用の鑑別に必要な検査の結果が当日中に得られ、直ちに対応可能な体制が整っていること。

③-2　医療従事者による有害事象対応に関する要件

がん診療に携わる専門的な知識及び技能を有する医療従事者が副作用モニタリングを含めた苦痛のスクリーニングを行い主治医と情報を共有できるチーム医療体制が整備されていること。なお、整備体制について、がん患者とその家族に十分に周知されていること。

③-3　副作用の診断や対応に関して

本剤の電子化された添付文書において注意喚起されている副作用に対して、当該施設又は近隣医療機関の専門性を有する医師と連携し（副作用の診断や対応に関して指導及び支援を受けられる条件にあること）、直ちに適切な処置ができる体制が整っていること。

3. 投与対象となる患者

① 下記に該当する使用方法については、本剤の有効性が確立されておらず、本剤の投与対象とならない。

- PD-L1陽性（TPS≧1%）が確認されていない切除不能な進行・再発の非小細胞肺癌患者に対する本剤単独投与

② 下記に該当する患者については本剤の投与が禁忌とされていることから、投与を行わないこと。

- 本剤の成分に対し過敏症の既往歴のある患者

③ 治療前の評価において下記に該当する患者については、本剤の投与は推奨されないが、他の治療選択肢がない場合に限り、慎重に本剤を使用することを考慮できる。

- 間質性肺疾患の合併又は既往のある患者
- 胸部画像検査で間質影を認める患者及び活動性の放射線肺臓炎や感染性肺炎等の肺に炎症性変化がみられる患者
- 自己免疫疾患の合併、又は慢性的な若しくは再発性の自己免疫疾患の既往歴のある患者
- 臓器移植歴（造血幹細胞移植歴を含む）のある患者
- 結核の感染又は既往を有する患者
- ECOG Performance Status 3-4 [注1] の患者

[注1] ECOG の Performance Status（PS）

Score	定義
0	全く問題なく活動できる。発病前と同じ日常生活が制限なく行える。
1	肉体的に激しい活動は制限されるが、歩行可能で、軽作業や座っての作業は行うことができる。 例：軽い家事、事務作業
2	歩行可能で自分の身の回りのことはすべて可能だが作業はできない。日中の50%以上はベッド外で過ごす。
3	限られた自分の身の回りのことしかできない。日中の 50%以上をベッドか椅子で過ごす。
4	全く動けない。自分の身の回りのことは全くできない。完全にベッドか椅子で過ごす。

効能・効果の追加等に係る最適使用推進ＧＬに基づく保険適用上の留意事項について

１　概要

○　今般、下記の品目について、最適使用推進ガイドラインが策定又は改訂されたので、保険適用上の留意事項を改正した。

２　対象品目の概要

品目	企業	ＧＬが策定又は改訂された効能・効果
ヌーカラ皮下注 100mg ペン及び同皮下注 100mg シリンジ	グラクソ・スミスクライン(株)	鼻茸を伴う慢性副鼻腔炎（既存治療で効果不十分な患者に限る）
キイトルーダ点滴静注 100mg	MSD(株)	非小細胞肺癌における術前・術後補助療法

３　留意事項の内容

（１）　基本的考え方として、対象品目について、最適使用推進ＧＬに従って使用する旨を明記。

（２）　診療報酬明細書の摘要欄に記載を求める事項

１）ヌーカラ皮下注 100mg ペン及び同皮下注 100mg シリンジ

①　投与開始に当たって、診療報酬明細書の摘要欄に記載を求める事項

ア　治療の責任者の要件に該当するか。

（参考）最適使用推進ガイドライン　メポリズマブ（遺伝子組換え）～鼻茸を伴う慢性副鼻腔炎～（抄）

４．施設について

①　施設について

a）投与開始時

・　鼻茸を伴う慢性副鼻腔炎の病態、経過と予後、診断、治療を熟知し、本剤についての十分な知識を有する耳鼻咽喉科領域の診療を担当する医師（注 1）が当該診療科の本剤に関する治療の責任者として配置されていること。

・　本剤の製造販売後の安全性と有効性を評価するための製造販売後の調査等が課せられていることから、当該製造販売後の調査等を適切に実施できる施設であること。

（注 1）医師免許取得後 2 年の初期研修を修了した後に、4 年以上の耳鼻咽喉科診療の臨床研修を行っていること。

イ　投与対象となる患者の要件に該当するか。

次に掲げる患者の要件のすべてに該当する旨

- 慢性副鼻腔炎の確定診断がなされている。
- 「鼻茸を伴う慢性副鼻腔炎に対して、手術による治療歴がある。」又は「既存の治療を行ってもコントロール不十分であって、鼻茸を伴う慢性副鼻腔炎に対する手術が適応とならない。」

➢ 既存の治療によっても以下のすべての症状が認められる。

- 内視鏡検査による鼻茸スコアが各鼻腔とも２点以上かつ両側の合計が５点以上
- 鼻閉の VAS 重症度スコアが５を超える（４週間以上持続していること）
- 「鼻づまり／鼻閉塞感／鼻閉」又は「鼻汁（前鼻漏／後鼻漏）」のいずれかを有し、さらに「顔面痛／顔面圧迫感」又は「嗅覚の減弱若しくは消失」の計２つ以上の症状を有する（12 週間以上持続していること）
- 血中好酸球数が５%超の場合は、コンピュータ断層（以下「CT」という。）撮影で篩骨洞≧上顎洞の陰影が認められている又は気管支喘息、アスピリン不耐性若しくは非ステロイド性抗炎症薬（NSAIDs）不耐性を合併している
- 血中好酸球数が２～５%の場合は、CT で篩骨洞≧上顎洞の陰影が認められ、かつ気管支喘息、アスピリン不耐性若しくは非ステロイド性抗炎症薬（NSAIDs）不耐性を合併している

（参考）最適使用推進ガイドライン　メポリズマブ（遺伝子組換え）～鼻茸を伴う慢性副鼻腔炎～（抄）

５．投与対象となる患者

【患者選択について】

投与の要否の判断にあたっては、以下に示す①～③のすべてに該当する患者であることを確認する。

① 慢性副鼻腔炎の確定診断がなされている

② 鼻茸を伴う慢性副鼻腔炎に対して、過去 2 年以内に全身性ステロイド薬による治療歴がある

又は

鼻茸を伴う慢性副鼻腔炎に対して、手術による治療歴がある

又は

全身性ステロイド薬の禁忌に該当する、若しくは忍容性が認められない

③ 既存の治療によっても以下のすべての症状が認められる

- 内視鏡検査による鼻茸スコアが各鼻腔とも 2 点以上かつ両側の合計が 5 点以上
- 鼻閉の VAS 重症度スコアが 5 を超える（4 週間以上持続している）
- 「鼻づまり／鼻閉塞感／鼻閉」又は「鼻汁（前鼻漏／後鼻漏）」のいずれかを有し、さらに「顔面痛／顔面圧迫感」又は「嗅覚の減弱若しくは消失」の計 2 つ以上の症状を有する（12 週間以上持続している）
- 血中好酸球数が 5%超の場合は、CT で篩骨洞≧上顎洞の陰影が認められている又は気管支喘息、アスピリン不耐性若しくは NSAIDs 不耐性を合併している
- 血中好酸球数が 2～5%の場合は、CT で篩骨洞≧上顎洞の陰影が認められ、かつ気管支喘息、アスピリン不耐性若しくは NSAIDs 不耐性を合併している

②　継続投与に当たって、診療報酬明細書の摘要欄に記載を求める事項

ア　治療の責任者の要件のいずれに該当するか。

（参考）最適使用推進ガイドライン　メポリズマブ（遺伝子組換え）～鼻茸を伴う慢性副鼻腔炎～（抄）

４．施設について

①　施設について

b）投与継続時

「a）投与開始時」の要件を満たす施設であること。

又は

「a）投与開始時」の要件を満たす施設と連携をとることができ、以下の要件を満たす施設であること。

・ 鼻茸を伴う慢性副鼻腔炎の病態、経過と予後、診断、治療を熟知し、本剤についての十分な知識を有するアレルギー診療を担当する医師（注 2）が当該診療科の本剤に関する治療の責任者として配置されていること。
・ 本剤の効果判定を定期的に行った上で、投与継続の是非についての判断を適切に行うことができる医師が所属する施設であること。なお、本剤の効果判定については、「a）投与開始時」の要件を満たす施設と連携して実施すること。
・ 本剤の製造販売後の安全性と有効性を評価するための製造販売後の調査等が課せられていることから、当該製造販売後の調査等を適切に実施できる施設であること。

（注 2）医師免許取得後 2 年の初期研修を修了した後に、4 年以上の臨床経験を有し、そのうち 3 年以上は鼻茸を伴う慢性副鼻腔炎を含むアレルギー診療の臨床研修を行っていること。

イ　投与継続の判断

（参考）最適使用推進ガイドライン　メポリズマブ（遺伝子組換え）～鼻茸を伴う慢性副鼻腔炎～（抄）

５．投与対象となる患者

【投与の継続にあたって】

本剤の臨床試験における試験成績（3. 臨床成績 表 1 及び表 2 参照）を踏まえ、投与 24 週時までの適切な時期に効果の確認を行い、効果が認められない場合には漫然と投与を続けないようにすること。

２）キイトルーダ点滴静注 100mg

①　医療施設の要件のいずれに該当するか。

（参考）最適使用推進ガイドライン　ペムブロリズマブ（遺伝子組換え）～非小細胞肺癌～（抄）

２．施設について

①　施設について

①-1　下記の（1）～（5）のいずれかに該当する施設であること。

(1)　厚生労働大臣が指定するがん診療連携拠点病院等（都道府県がん診療連携拠点病院、地域がん診療連携拠点病院、地域がん診療病院など）

(2)　特定機能病院

(3)　都道府県知事が指定するがん診療連携病院（がん診療連携指定病院、がん診療連携協力病院、がん診療連携推進病院など）

(4)　外来化学療法室を設置し、外来腫瘍化学療法診療料 1、外来腫瘍化学療法診療料 2 又は外来腫瘍化学療法診療料 3 の施設基準に係る届出を行っている施設

(5)　抗悪性腫瘍剤処方管理加算の施設基準に係る届出を行っている施設

②　治療の責任者の要件のいずれに該当するか。

（参考）最適使用推進ガイドライン　ペムブロリズマブ（遺伝子組換え）～非小細胞肺癌～（抄）

２．施設について

①　施設について

①-2　肺癌の化学療法及び副作用発現時の対応に十分な知識と経験を持つ医師（下表のいずれかに該当する医師）が、当該診療科の本剤に関する治療の責任者として配置されていること。

表

医師免許取得後 2 年の初期研修を修了した後に 5 年以上のがん治療の臨床研修を行っていること。うち、2 年以上は、がん薬物療法を主とした臨床腫瘍学の研修を行っていること。
医師免許取得後 2 年の初期研修を修了した後に 4 年以上の臨床経験を有していること。うち、3 年以上は、肺癌のがん薬物療法を含む呼吸器病学の臨床研修を行っていること。

４　留意事項通知の発出日及び適用日

発出日：令和６年８月 28 日

適用日：発出日

最適使用推進ＧＬの医療保険制度上の取扱いについて

（平成 28 年 11 月 16 日中央社会保険医療協議会了承
平成 29 年３月 15 日中央社会保険医療協議会了承（一部改正））

１　最適使用推進ＧＬの医療保険制度上の取扱い

○　最適使用推進ＧＬが作成される医薬品については、最適使用推進ＧＬを踏まえた内容を保険適用上の留意事項として医療課長が通知することとする（留意事項通知）。

※　今年度、最適使用推進ＧＬが試行的に作成される医薬品は、オプジーボ点滴静注及びレパーサ皮下注（これらの類薬を含む）

○　留意事項通知においては、最適使用推進ＧＬをそのまま引用するのではなく、最適使用推進ＧＬに記載された内容から、単なる参考情報等を除いた上で、

①　最適使用推進ＧＬの実効性確保
②　経済性・医薬品の特性を踏まえた保険適用の在り方
③　実臨床における医師の判断

に係る観点から必要な修正等を行い、医療保険制度上必要な事項を具体的に記載することとする。

２　留意事項通知発出までの手続き

○　最適使用推進ＧＬ（案）が取りまとめられた段階で、その内容について中医協総会で御議論いただき、留意事項通知を発出する。ただし、効能・効果の追加に係る最適使用推進ＧＬについては、当該ＧＬ及びこれに基づく留意事項通知の発出後、中医協総会に報告する。

※　オプジーボ点滴静注については、年内に最終案を作成予定

○　留意事項通知の発出から適用までは、医療機関等における在庫管理の観点から、必要な期間を経過措置として設けることとする。

中医協　総－５
６．９．１１

公知申請とされた適応外薬の保険適用について

１．適応外薬の保険適用を迅速に行う観点から、薬事審議会（旧薬事・食品衛生審議会）の事前評価が終了した適応外薬については、当該評価が終了した段階で、薬事承認を待たずに保険適用することとしているところ（別添）。

２．以下の適応外薬の適応については、令和６年８月２日の薬事審議会医薬品第二部会における事前評価が終了し、公知申請して差し支えないとされ、同日付けで保険適用された。

一般的名称	販売名【会社名】	新たに保険適用が認められた適応等
アダリムマブ（遺伝子組換え）	ヒュミラ皮下注 40mg シリンジ 0.4mL 同皮下注 40mg ペン 0.4mL 【アッヴィ合同会社】	＜適応の追加＞ X 線基準を満たさない体軸性脊椎関節炎

（参考）

○　適応外薬の「公知申請への該当性に係る報告書」等については、厚生労働省及び医薬品医療機器総合機構（ＰＭＤＡ）のホームページに公表されている。
http://www.pmda.go.jp/review-services/drug-reviews/review-information/p-drugs/0017.html

○　上記資料に基づいて各患者の症状に応じ適切に使用されることが必要。

（別添）

公知申請とされた適応外薬の保険上の取扱いについて

（平成２２年８月２５日
中　医　協　了　承）

○　適応外薬のうち、以下の医学薬学的評価のプロセスを経たものについては、薬事・食品衛生審議会の事前評価が終了した時点で、適応外薬に係る有効性・安全性について公知であることが確認されたといえる。

①検討会議※）において、医療上の必要性が高いと判断

②検討会議のワーキンググループが、有効性や安全性が医学薬学上公知であるかどうかを検討し、報告書を作成

③検討会議は報告書に基づき公知申請の該当性を検討・判断

④検討会議で公知申請が可能と判断された医薬品について、薬食審医薬品部会が事前評価を実施

※）「医療上の必要性の高い未承認薬・適応外薬検討会議」

○　このため、適応外薬の保険適用を迅速に行う観点から、上記スキームを経た適応外薬については、事前評価が終了した段階で、薬事承認を待たずに保険適用とする。

先進医療の科学的評価結果についての報告

第130回先進医療会議（令和6年3月7日）における先進医療Bの科学的評価結果

整理番号	技術名	適応症等	告示適用日	医薬品・医療機器等情報	申請医療機関※1	保険給付されない費用※1※2（「先進医療に係る費用」）	保険給付される費用※2（「保険外併用療養費に係る保険者負担」）	保険外併用療養費分に係る一部負担金※2	総評
173	自家骨髄単核球移植による血管再生治療	閉塞性動脈硬化症に伴う包括的高度慢性下肢虚血	令和6年7月1日	・フレゼニウス血液成分分離装置用アフェレーシスセット P1Y白血球セット ・フレゼニウス血液成分分離装置用アフェレーシスセット BMSC骨髄バッグセット（フレゼニウスカービジャパン株式会社） ・スペクトラオプティア用血液回路 IDLセット ・スペクトラオプティア用血液回路 BMPセット（テルモBCT株式会社）	京都府立医科大学附属病院	24万5千円	34万2千円	15万5千円	適

※1　医療機関は患者に自己負担額を求めることができる。
※2　典型的な1症例に要する費用として申請医療機関が記載した額。（四捨五入したもの。）

【備考】
○　先進医療A
1　未承認等の医薬品、医療機器若しくは再生医療等製品の使用又は医薬品、医療機器若しくは再生医療等製品の適応外使用を伴わない医療技術（4に掲げるものを除く。）
2　以下のような医療技術であって、その実施による人体への影響が極めて小さいもの（4に掲げるものを除く。）
（1）未承認等の体外診断薬の使用又は体外診断薬の適応外使用を伴う医療技術
（2）未承認等の検査薬の使用又は検査薬の適応外使用を伴う医療技術
（3）未承認等の医療機器の使用又は医療機器の適応外使用を伴う医療技術であって、検査を目的とするもの

○　先進医療B
3　未承認等の医薬品、医療機器若しくは再生医療等製品の使用又は医薬品、医療機器若しくは再生医療等製品の適応外使用を伴う医療技術（2に掲げるものを除く。）
4　医療技術の安全性、有効性等に鑑み、その実施に係り、実施環境、技術の効果等について特に重点的な観察・評価を要するものと判断されるもの

ＤＰＣ対象病院の退出に係る報告について

○　ＤＰＣ制度において、診療報酬改定以外の時期に特別の理由により緊急にＤＰＣ制度から退出する場合は、退出の可否について厚生労働省保険局医療課において確認を行い、必要に応じて（※）中央社会保険医療協議会において審査・決定することとしている。

（※）退出の類型と審査・決定の主体に係る現行の整理

退出の類型	審査・決定の主体
病床機能の転換を理由に退出する場合	厚生労働省保険局医療課
予期せぬ事由により、DPC 制度への継続参加が困難となった場合	中央社会保険医療協議会
厚生労働省保険局医療課において審査及び決定することが困難と考えられる場合	

○　今般、以下の４病院から、病床機能の転換を理由としたＤＰＣ制度からの退出に係る申請書が提出されたことから、厚生労働省保険局医療課において確認を行い、いずれもＤＰＣ制度からの退出について可とする旨を決定した。医療法人マックシール巽病院においては、令和６年 11 月１日付でＤＰＣ制度から退出することとなった。その他３病院においては、令和６年 12 月１日付でＤＰＣ制度から退出することとなった。

医療機関名	退出理由
医療法人 マックシール巽病院 （大阪府）	今後 DPC 対象病院の基準を満たす見込みがなく、地域の医療需要も踏まえ、地域包括医療病棟への病棟再編を行うため。
社会医療法人 ONEFLAG 牧病院 （大阪府）	今後 DPC 対象病院の基準を満たす見込みがなく、内科系の救急患者の受入れを担う医療機関へと当院の役割が変化しており、地域の医療需要も踏まえ、地域包括医療病棟への病棟再編を行うため。
社会医療法人 垣谷会明治橋病院 （大阪府）	高齢者施設等からの救急搬送が増加しており、当院は治療から ADL 回復後在宅復帰を目指すといった地域医療の役割を担うため、高齢者医療に特化した地域包括医療病棟への病棟再編を行う。
医療法人聖真会 渭南病院 （高知県）	今後 DPC 対象病院の基準を満たす見込みがなく、地域の医療需要の変化に対応し、地域包括ケア病棟への病棟再編を行うため。

令和６年３月 27 日保医発第 0327 第 12 号
「ＤＰＣ制度への参加等の手続きについて」（抜粋）

第１　４　ＤＰＣ制度からの退出について
（略）
（２）退出の手続き
①、②　（略）
③　特別な理由により緊急に退出する必要がある場合
特別な理由により、①及び②の手続によらず緊急にＤＰＣ制度から退出する必要がある病院（特定機能病院を除く。）は、別紙 10「ＤＰＣ制度からの退出に係る申請書（特別な理由がある場合）」を地方厚生（支）局医療課長を経由して厚生労働省保険局医療課長に提出すること。
当該申請書が提出された場合は、退出の可否について厚生労働省保険局医療課において審査及び決定することとし、必要に応じて中央社会保険医療協議会において審査及び決定することとする。退出が認められた場合には、認められた月の４か月後の初日にＤＰＣ制度から退出するものとする（退出が認められた月の翌々月の初日以降新たに入院する患者から医科点数表により算定を行うものとする。）。
なお、審査後の決定内容は当該病院に通知するものとし、通知した決定に不服がある病院は、１回に限り別紙 11 に定める「不服意見書」を厚生労働省保険局医療課長に提出することができるものとする。この場合、提出された不服意見書を踏まえ、中央社会保険医療協議会において再度審査を行い、退出の可否を決定するものとする。
また、当該審査の内容については必要に応じ、厚生労働省保険局医療課より中央社会保険医療協議会に報告を行うものとする。
（特別な理由の例）
○　ＤＰＣ調査に適切に参加できなくなった場合
④　（略）
（３）（略）
（４）退出した病院のＤＰＣ調査への参加について
①～③（略）
④　特別な理由により緊急に退出する必要がある場合
特別な理由により緊急に退出した病院は、厚生労働省保険局医療課において定める期間について、ＤＰＣ調査に適切に参加しなければならないものとする。

保険医が投与することができる注射薬（処方箋を交付することができる注射薬）における効能効果の追加に伴う対応について（案）

１．背景

○　ビメキズマブ製剤については、令和６年８月30日の薬事審議会医薬品第二部会において、２．に記載の効能・効果並びに用法・用量の追加に係る製造販売承認事項一部変更承認が承認可とされ、今後厚生労働大臣によって承認される見込みである。

○　同製剤については、令和５年４月26日の中医協総会において、４週間に１回投与する場合に限り、保険医が投与することができる注射薬（処方箋を交付することができる注射薬）として、承認されている。今般承認可とされた同製剤の用法・用量は、２週間に１回投与とされている。

○　関係学会から、今般承認される見込みである用法・用量についても在宅医療において使用可能とすることを希望する要望書が提出されているところ。

２．薬剤の詳細（令和６年８月30日薬事審議会医薬品第二部会時）

【一般名】
　ビメキズマブ（遺伝子組換え）

【販売名】
　ビンゼレックス皮下注160mgシリンジ、同皮下注160mgオートインジェクター

【追加される予定の効能・効果】
　化膿性汗腺炎

【追加される予定の用法・用量】
＜化膿性汗腺炎＞
　通常、成人にはビメキズマブ（遺伝子組換え）として、１回320mgを初回から16週までは２週間隔で皮下注射し、以降は４週間隔で皮下注射する。なお、投与間隔は患者の状態に応じて適宜２週間隔又は４週間隔を選択することができる。

【薬理作用】
　本剤は、IL-17A及びIL-17Fに選択的に結合して中和し、Th17細胞の培養上清とインキュベートしたNIH-3T3線維芽細胞では、炎症性サイトカインの指標IL-6の分泌を阻害した。また、同様の条件でインキュベートしたヒト皮膚線維芽細胞及びヒト表皮ケラチノサイトにおいて、ビメキズマブは一連の炎症関連遺伝子とタンパク質の発現を抑制した。
　加えて本剤は、好中球及び単球の炎症部位への遊走を防ぐこと及びヒト皮膚線維芽細胞及びヒト表皮ケラチノサイトにおいて炎症に関与する遺伝子発現を抑制して炎症性サイトカイン及びケモカインの分泌を阻害することにより、組織の炎症反応を正常化した。

【主な副作用】
　感染症及び寄生虫症（口腔カンジダ症、上気道感染、毛包炎等）、頭痛、皮膚炎及び湿疹、ざ瘡、注射部位反応等

【必要な在宅療養指導管理材料加算】
　なし。

３．対応案

○　在宅自己注射指導管理料等の対象薬剤に係る運用基準（令和５年８月23日中医協総会において承認）及び学会からの要望書等を踏まえ、ビメキズマブ製剤について、今後１．に記載のように製造販売承認事項一部変更承認された場合は、その承認日に合わせて、保険医が投与することができる注射薬（処方箋を交付することができる注射薬）としても対応可能となるよう、その投与間隔について「４週間を超える間隔で投与する場合を除く。」と変更してはどうか。

（参考）関連する告示及び通知等（抜粋）

◎　保険医療機関及び保険医療養担当規則（昭和 32 年厚生省令第 15 号）（抄）

第二十条　医師である保険医の診療の具体的方針は、前十二条の規定によるほか、次に掲げるところによるものとする。

一　（略）

二　投薬

イ～ヘ　（略）

ト　注射薬は、患者に療養上必要な事項について適切な注意及び指導を行い、厚生労働大臣の定める注射薬に限り投与することができることとし、その投与量は、症状の経過に応じたものでなければならず、厚生労働大臣が定めるものについては当該厚生労働大臣が定めるものごとに一回十四日分、三十日分又は九十日分を限度とする。

三～七　（略）

◎　高齢者の医療の確保に関する法律の規定による療養の給付等の取扱い及び担当に関する基準（昭和 58 年厚生省告示第 14 号）（抄）

第二十条　医師である保険医の診療の具体的方針は、第十二条から前条までの規定によるほか、次に掲げるところによるものとする。

一・二　（略）

三　投薬

イ～ヘ　（略）

ト　注射薬は、患者に療養上必要な事項について適切な注意及び指導を行い、別に厚生労働大臣の定める注射薬に限り投与することができることとし、その投与量は、症状の経過に応じたものでなければならず、別に厚生労働大臣が定めるものについては当該別に厚生労働大臣が定めるものごとに一回十四日分、三十日分又は九十日分を限度とする。

四～八　（略）

◎　療担規則及び薬担規則並びに療担基準に基づき厚生労働大臣が定める掲示事項等（平成 18 年厚生労働省告示第 107 号）（抄）

第十　厚生労働大臣が定める注射薬等

一　療担規則第二十条第二号ト及び療担基準第二十条第三号トの厚生労働大臣が定める保険医が投与することができる注射薬

インスリン製剤、ヒト成長ホルモン剤、遺伝子組換え活性型血液凝固第Ⅶ因子製剤、乾燥濃縮人血液凝固第Ⅹ因子加活性化第Ⅶ因子製剤、乾燥人血液凝固第Ⅷ因子製剤、遺伝子組換え型血液凝固第Ⅷ因子製剤、乾燥人血液凝固第Ⅸ因子製剤、遺伝子組換え型血液凝固第Ⅸ因子製剤、活性化プロトロンビン複合体、乾燥人血液凝固因子抗体迂回活性複合体、性腺刺激ホルモン放出ホルモン剤、性腺刺激ホルモン製剤、ゴナドトロピン放出ホルモン誘導体、ソマトスタチンアナログ、顆粒球コロニー形成刺激因子製剤、自己連続携行式腹膜灌流用灌流液、在宅中心静脈栄養法用輸液、インターフェロンアルファ製剤、インターフェロンベータ製剤、ブプレノルフィン製剤、抗悪性腫瘍剤、グルカゴン製剤、グルカゴン様ペプチド—1受容体アゴニスト、ヒトソマトメジンC製剤、人工腎臓用透析液（在宅血液透析を行っている患者（以下「在宅血液透析患者」という。）に対して使用する場合に限る。）、血液凝固阻止剤（在宅血液透析患者に対して使用する場合に限る。）、生理食塩水（在宅血液透析患者に対して使用する場合及び本号に掲げる注射薬を投与するに当たりその溶解又は希釈に用いる場合に限る。）、プロスタグランジンI_2製剤、モルヒネ塩酸塩製剤、エタネルセプト製剤、注射用水（本号に掲げる注射薬を投与するに当たりその溶解又は希釈に用いる場合に限る。）、ペグビソマント製剤、スマトリプタン製剤、フェンタニルクエン酸塩製剤、複方オキシコドン製剤、ベタメタゾンリン酸エステルナトリウム製剤、デキサメタゾンリン酸エステルナトリウム製剤、デキサメタゾンメタスルホ安息香酸エステルナトリウム製剤、プロトンポンプ阻害剤、H_2遮断剤、カルバゾクロムスルホン酸ナトリウム製剤、トラネキサム酸製剤、フルルビプロフェンアキセチル製剤、メトクロプラミド製剤、プロクロルペラジン製剤、ブチルスコポラミン臭化物製剤、グリチルリチン酸モノアンモニウム・グリシン・L—システイン塩酸塩配合剤、アダリムマブ製剤、エリスロポエチン（在宅血液透析又は在宅腹膜灌流を行っている患者のうち腎性貧血状態にあるものに対して使用する場合に限る。）、ダルベポエチン（在宅血液透析又は在宅腹膜灌流を行っている患者のうち腎性貧血状態にあるものに対して使用する場合に限る。）、テリパラチド製剤、アドレナリン製剤、ヘパリンカルシウム製剤、オキシコドン塩酸

塩製剤、アポモルヒネ塩酸塩製剤、セルトリズマブペゴル製剤、トシリズマブ製剤、メトレレプチン製剤、アバタセプト製剤、pH4処理酸性人免疫グロブリン(皮下注射)製剤、電解質製剤、注射用抗菌薬、エダラボン製剤(筋萎縮性側索硬化症患者に対して使用する場合に限る。)、アスホターゼ　アルファ製剤、グラチラマー酢酸塩製剤、脂肪乳剤、セクキヌマブ製剤、エボロクマブ製剤、ブロダルマブ製剤、アリロクマブ製剤、ベリムマブ製剤、イキセキズマブ製剤、ゴリムマブ製剤、エミシズマブ製剤、イカチバント製剤、サリルマブ製剤、デュピルマブ製剤、ヒドロモルフォン塩酸塩製剤、インスリン・グルカゴン様ペプチド―1受容体アゴニスト配合剤、ヒドロコルチゾンコハク酸エステルナトリウム製剤、遺伝子組換えヒトvon Willebrand因子製剤、ブロスマブ製剤、アガルシダーゼ　アルファ製剤、アガルシダーゼ　ベータ製剤、アルグルコシダーゼ　アルファ製剤、イデュルスルファーゼ製剤、イミグルセラーゼ製剤、エロスルファーゼ　アルファ製剤、ガルスルファーゼ製剤、セベリパーゼ　アルファ製剤、ベラグルセラーゼ　アルファ製剤、ラロニダーゼ製剤、メポリズマブ製剤、オマリズマブ製剤(季節性アレルギー性鼻炎の治療のために使用する場合を除く。)、テデュグルチド製剤、サトラリズマブ製剤、ビルトラルセン製剤、レムデシビル製剤、ガルカネズマブ製剤、オファツムマブ製剤、ボソリチド製剤、エレヌマブ製剤、アバロパラチド酢酸塩製剤、カプラシズマブ製剤、乾燥濃縮人C1―インアクチベーター製剤、フレマネズマブ製剤(四週間に一回投与する場合に限る。)、メトトレキサート製剤、チルゼパチド製剤、ビメキズマブ製剤(四週間に一回投与する場合に限る。)、ホスレボドパ・ホスカルビドパ水和物配合剤、ペグバリアーゼ製剤、パビナフスプ　アルファ製剤、アバルグルコシダーゼ　アルファ製剤、ラナデルマブ製剤、ネモリズマブ製剤、ペグセタコプラン製剤、ジルコプランナトリウム製剤、コンシズマブ製剤、テゼペルマブ製剤、オゾラリズマブ製剤、トラロキヌマブ製剤、エフガルチギモド アルファ・ボルヒアルロニダーゼ アルファ配合剤、ドブタミン塩酸塩製剤、ドパミン塩酸塩製剤、ノルアドレナリン製剤、ベドリズマブ製剤及びミリキズマブ製剤

二　（略）

◎ 特掲診療料の施設基準等（平成20年厚生労働省告示第63号）（抄）

第四　在宅医療

六　在宅自己注射指導管理料、間歇注入シリンジポンプ加算、持続血糖測定器加算及び注入器用注射針加算に規定する注射薬

別表第九に掲げる注射薬

六の七の四　注入器加算に規定する注射薬

別表第九の一の三に掲げる注射薬

六の十　注入ポンプ加算に規定する注射薬

別表第九の一の五に掲げる注射薬

別表第九　在宅自己注射指導管理料、間歇注入シリンジポンプ加算、持続血糖測定器加算及び注入器用注射針加算に規定する注射薬

インスリン製剤
性腺刺激ホルモン製剤
ヒト成長ホルモン剤
遺伝子組換え活性型血液凝固第Ⅶ因子製剤
遺伝子組換え型血液凝固第Ⅷ因子製剤
遺伝子組換え型血液凝固第Ⅸ因子製剤
乾燥濃縮人血液凝固第Ⅹ因子加活性化第Ⅶ因子製剤
乾燥人血液凝固第Ⅷ因子製剤
乾燥人血液凝固第Ⅸ因子製剤
顆粒球コロニー形成刺激因子製剤
性腺刺激ホルモン放出ホルモン剤
ソマトスタチンアナログ

ゴナドトロピン放出ホルモン誘導体
グルカゴン製剤
グルカゴン様ペプチド—1受容体アゴニスト
ヒトソマトメジンC製剤
インターフェロンアルファ製剤
インターフェロンベータ製剤
エタネルセプト製剤
ペグビソマント製剤
スマトリプタン製剤
グリチルリチン酸モノアンモニウム・グリシン・L—システイン塩酸塩配合剤
アダリムマブ製剤
テリパラチド製剤
アドレナリン製剤
ヘパリンカルシウム製剤
アポモルヒネ塩酸塩製剤
セルトリズマブペゴル製剤
トシリズマブ製剤
メトレレプチン製剤
アバタセプト製剤
ｐＨ４処理酸性人免疫グロブリン(皮下注射)製剤
アスホターゼ　アルファ製剤
グラチラマー酢酸塩製剤
セクキヌマブ製剤
エボロクマブ製剤
ブロダルマブ製剤
アリロクマブ製剤
ベリムマブ製剤
イキセキズマブ製剤
ゴリムマブ製剤
エミシズマブ製剤
イカチバント製剤
サリルマブ製剤
デュピルマブ製剤
インスリン・グルカゴン様ペプチド—1受容体アゴニスト配合剤
ヒドロコルチゾンコハク酸エステルナトリウム製剤
遺伝子組換えヒトvon Willebrand因子製剤
ブロスマブ製剤
メポリズマブ製剤
オマリズマブ製剤
テデュグルチド製剤
サトラリズマブ製剤
ガルカネズマブ製剤
オファツムマブ製剤
ボソリチド製剤
エレヌマブ製剤
アバロパラチド酢酸塩製剤
カプラシズマブ製剤
乾燥濃縮人Ｃ１—インアクチベーター製剤

フレマネズマブ製剤
メトトレキサート製剤
チルゼパチド製剤
ビメキズマブ製剤
ホスレボドパ・ホスカルビドパ水和物配合剤
ペグバリアーゼ製剤
ラナデルマブ製剤
ネモリズマブ製剤
ペグセタコプラン製剤
ジルコプランナトリウム製剤
コンシズマブ製剤
テゼペルマブ製剤
オゾラリズマブ製剤
トラロキヌマブ製剤
エフガルチギモド アルファ・ボルヒアルロニダーゼ アルファ配合剤
ベドリズマブ製剤
ミリキズマブ製剤

別表第九の一の三　注入器加算に規定する注射薬

別表九に規定する注射薬のうち，ｐＨ４処理酸性人免疫グロブリン（皮下注射）製剤及びペグセタコプラン製剤以外のもの

別表第九の一の五　注入ポンプ加算に規定する注射薬

ｐＨ４処理酸性人免疫グロブリン（皮下注射）製剤
ペグセタコプラン製剤

◎　在宅自己注射を実施するに当たっての留意事項（保医発第0427002号 平成17年４月27日）

患者に対する注射は、医師等の有資格者が実施することが原則であるが、在宅自己注射を実施するに当たっては、以下の点に留意すること。

（１）在宅自己注射に係る指導管理は、当該在宅自己注射指導管理料の算定の対象である注射薬の適応となる疾患の患者に対する診療を日常の診療において行っており、十分な経験を有する医師が行うこと。
（２）　在宅自己注射の導入前には、入院又は週２回若しくは３回以上の外来、往診若しくは訪問診療により、医師による十分な教育期間を取り、十分な指導を行うこと。
（３）かかりつけ医師と異なる医師が在宅自己注射に係る指導管理を行う場合には、緊急時の対応等について当該かかりつけ医師とも十分な連携を図ること。
（４）在宅自己注射の実施に伴う廃棄物の適切な処理方法等についても、併せて指導を行うこと。

保険医が投与することができる注射薬（処方箋を交付することができる注射薬）及び在宅自己注射指導管理料の対象薬剤の追加について（案）

○　在宅自己注射の対象薬剤に係る運用基準（令和２年１２月２３日中医協総会において承認）及び学会からの要望書等を踏まえ、以下の薬剤について、保険医が投与することができる注射薬及び在宅自己注射指導管理料の対象薬剤に追加してはどうか。

１．ビメキズマブ（遺伝子組換え）

【販売名】
　ビンゼレックス皮下注160mgシリンジ、同皮下注160mgオートインジェクター

【効能・効果】
　既存治療で効果不十分な下記疾患
　尋常性乾癬、膿疱性乾癬、乾癬性紅皮症

【用法・用量】
　通常、成人にはビメキズマブ（遺伝子組換え）として、１回320mgを初回から16週までは４週間隔で皮下注射し、以降は８週間隔で皮下注射する。
　なお、患者の状態に応じて16週以降も４週間隔で皮下注射できる。

【薬理作用】
　本剤は、IL-17A及びIL-17Fに選択的に結合して中和し、Th17細胞の培養上清とインキュベートしたNIH-3T3線維芽細胞では、炎症性サイトカインの指標IL-6の分泌を阻害した。また、同様の条件でインキュベートしたヒト皮膚線維芽細胞及びヒト表皮ケラチノサイトにおいて、ビメキズマブは一連の炎症関連遺伝子とタンパク質の発現を抑制した。
　加えて本剤は、好中球及び単球の炎症部位への遊走を防ぐこと及びヒト皮膚線維芽細胞及びヒト表皮ケラチノサイトにおいて炎症に関与する遺伝子発現を抑制して炎症性サイトカイン及びケモカインの分泌を阻害することにより、組織の炎症反応を正常化した。

【主な副作用】
　感染症及び寄生虫症（口腔カンジダ症、上気道感染、毛包炎等）、頭痛、皮膚炎及び湿疹、ざ瘡、注射部位反応等

【承認状況】
　令和４年１月　薬事承認

○　また、ビメキズマブについて、在宅自己注射の対象薬剤に係る運用基準（令和２年１２月２３日中医協総会において承認）において、対象薬剤の要件として「医薬品医療機器法上の用法・用量として、維持期における投与間隔が概ね４週間以内のもの。」としていることから、４週間に１回の投与の場合のみ在宅自己注射指導管理料の対象薬剤に追加してはどうか。

（参考）関連する告示及び通知等（抜粋）

◎　保険医療機関及び保険医療養担当規則（昭和 32 年厚生省令第 15 号）（抄）

第二十条　医師である保険医の診療の具体的方針は、前十二条の規定によるほか、次に掲げるところによるものとする。

一　（略）

二　投薬

イ～ヘ　（略）

ト　注射薬は、患者に療養上必要な事項について適切な注意及び指導を行い、厚生労働大臣の定める注射薬に限り投与することができることとし、その投与量は、症状の経過に応じたものでなければならず、厚生労働大臣が定めるものについては当該厚生労働大臣が定めるものごとに一回十四日分、三十日分又は九十日分を限度とする。

三～七　（略）

◎　高齢者の医療の確保に関する法律の規定による療養の給付等の取扱い及び担当に関する基準（昭和 58 年厚生省告示第 14 号）（抄）

第二十条　医師である保険医の診療の具体的方針は、第十二条から前条までの規定によるほか、次に掲げるところによるものとする。

一・二　（略）

三　投薬

イ～ヘ　（略）

ト　注射薬は、患者に療養上必要な事項について適切な注意及び指導を行い、別に厚生労働大臣の定める注射薬に限り投与することができることとし、その投与量は、症状の経過に応じたものでなければならず、別に厚生労働大臣が定めるものについては当該別に厚生労働大臣が定めるものごとに一回十四日分、三十日分又は九十日分を限度とする。

四～八　（略）

◎　療担規則及び薬担規則並びに療担基準に基づき厚生労働大臣が定める掲示事項等（平成 18 年厚生労働省告示第 107 号）（抄）

第十　厚生労働大臣が定める注射薬等

一　療担規則第二十条第二号ト及び療担基準第二十条第三号トの厚生労働大臣が定める保険医が投与することができる注射薬

インスリン製剤、ヒト成長ホルモン剤、遺伝子組換え活性型血液凝固第Ⅶ因子製剤、乾燥濃縮人血液凝固第Ｘ因子加活性化第Ⅶ因子製剤、乾燥人血液凝固第Ⅷ因子製剤、遺伝子組換え型血液凝固第Ⅷ因子製剤、乾燥人血液凝固第Ⅸ因子製剤、遺伝子組換え型血液凝固第Ⅸ因子製剤、活性化プロトロンビン複合体、乾燥人血液凝固因子抗体迂回活性複合体、性腺刺激ホルモン放出ホルモン剤、性腺刺激ホルモン製剤、ゴナドトロピン放出ホルモン誘導体、ソマトスタチンアナログ、顆粒球コロニー形成刺激因子製剤、自己連続携行式腹膜灌流用灌流液、在宅中心静脈栄養法用輸液、インターフェロンアルファ製剤、インターフェロンベータ製剤、ブプレノルフィン製剤、抗悪性腫瘍剤、グルカゴン製剤、グルカゴン様ペプチドー１受容体アゴニスト、ヒトソマトメジンＣ製剤、人工腎臓用透析液（在宅血液透析を行っている患者（以下「在宅血液透析患者」という。）に対して使用する場合に限る。）、血液凝固阻止剤（在宅血液透析患者に対して使用する場合に限る。）、生理食塩水（在宅血液透析患者に対して使用する場合及び本号に掲げる注射薬を投与するに当たりその溶解又は希釈に用いる場合に限る。）、プロスタグランジンI_2製剤、モルヒネ塩酸塩製剤、エタネルセプト製剤、注射用水（本号に掲げる注射薬を投与するに当たりその溶解又は希釈に用いる場合に限る。）、ペグビソマント製剤、スマトリプタン製剤、フェンタニルクエン酸塩製剤、複方オキシコドン製剤、ベタメタゾンリン酸エステルナトリウム製剤、デキサメタゾンリン酸エステルナトリウム製剤、デキサメタゾンメタスルホ安息香酸エステルナトリウム製剤、プロトンポンプ阻害剤、H_2遮断剤、カルバゾクロムスルホン酸ナトリウム製剤、トラネキサム酸製剤、フルルビプロフェンアキセチル製剤、メトクロプラミド製剤、プロクロルペラジン製剤、ブチルスコポラミン臭化物製剤、グリチルリチン酸モノアンモニウム・グリシン・Ｌ－システイン塩酸塩配合剤、アダリムマブ製剤、エリスロポエチン（在宅血液透析又は在宅腹膜灌流を行っている患者のうち腎性貧血状態にあるものに対して使用する場合に限る。）、ダルベポエチン（在宅血液透析又は在宅腹膜灌流を行っている患者のうち腎性貧血状態にあるものに対して使用する場合に限る。）、テリパラチド製剤、アドレナリン製剤、ヘパリンカルシウム製剤、オキシコドン塩酸塩製剤、アポモルヒネ塩酸塩製

剤、セルトリズマブペゴル製剤、トシリズマブ製剤、メトレレプチン製剤、アバタセプト製剤、ｐＨ４処理酸性人免疫グロブリン（皮下注射）製剤、電解質製剤、注射用抗菌薬、エダラボン製剤（筋萎縮性側索硬化症患者に対して使用する場合に限る。）、アスホターゼ　アルファ製剤、グラチラマー酢酸塩製剤、脂肪乳剤、セクキヌマブ製剤、エボロクマブ製剤、ブロダルマブ製剤、アリロクマブ製剤、ベリムマブ製剤、イキセキズマブ製剤、ゴリムマブ製剤、エミシズマブ製剤、イカチバント製剤及びサリルマブ製剤、デュピルマブ製剤、ヒドロモルフォン塩酸塩製剤、インスリン・グルカゴン様ペプチドー１受容体アゴニスト配合剤、ヒドロコルチゾンコハク酸エステルナトリウム製剤、遺伝子組換えヒトvon Willebrand因子製剤、ブロスマブ製剤、アガルシダーゼ アルファ製剤、アガルシダーゼ ベータ製剤、アルグルコシダーゼ アルファ製剤、イデュルスルファーゼ製剤、イミグルセラーゼ製剤、エロスルファーゼ アルファ製剤、ガルスルファーゼ製剤、セベリパーゼ アルファ製剤、ベラグルセラーゼ アルファ製剤、ラロニダーゼ製剤、メポリズマブ製剤、オマリズマブ製剤（季節性アレルギー性鼻炎の治療のために使用する場合を除く。）、テデュグルチド製剤、サトラリズマブ製剤、ビルトラルセン製剤、レムデシビル製剤、ガルカネズマブ製剤、オファツムマブ製剤、ボソリチド製剤、エレヌマブ製剤、アバロパラチド酢酸塩製剤、カプラシズマブ製剤、濃縮乾燥人C1-インアクチベーター製剤、フレマネズマブ製剤及びメトトレキサート製剤及びチルゼパチド製剤

二　（略）

◎ 特掲診療料の施設基準等（平成20年厚生労働省告示第63号）（抄）

第四　在宅医療

六　在宅自己注射指導管理料、間歇注入シリンジポンプ加算、持続血糖測定器加算及び注入器用注射針加算に規定する注射薬

別表第九に掲げる注射薬

別表第九　在宅自己注射指導管理料、間歇注入シリンジポンプ加算、持続血糖測定器加算及び注入器用注射針加算に規定する注射薬

インスリン製剤
性腺刺激ホルモン製剤
ヒト成長ホルモン剤
遺伝子組換え活性型血液凝固第Ⅶ因子製剤
遺伝子組換え型血液凝固第Ⅷ因子製剤
遺伝子組換え型血液凝固第Ⅸ因子製剤
乾燥濃縮人血液凝固第Ｘ因子加活性化第Ⅶ因子製剤
乾燥人血液凝固第Ⅷ因子製剤
乾燥人血液凝固第Ⅸ因子製剤
顆粒球コロニー形成刺激因子製剤
性腺刺激ホルモン放出ホルモン剤
ソマトスタチンアナログ
ゴナドトロピン放出ホルモン誘導体
グルカゴン製剤
グルカゴン様ペプチドー１受容体アゴニスト
ヒトソマトメジンＣ製剤
インターフェロンアルファ製剤
インターフェロンベータ製剤
エタネルセプト製剤
ペグビソマント製剤
スマトリプタン製剤
グリチルリチン酸モノアンモニウム・グリシン・Ｌ－システイン塩酸塩配合剤

アダリムマブ製剤
テリパラチド製剤
アドレナリン製剤
ヘパリンカルシウム製剤
アポモルヒネ塩酸塩製剤
セルトリズマブペゴル製剤
トシリズマブ製剤
メトレレプチン製剤
アバタセプト製剤
ｐＨ４処理酸性人免疫グロブリン（皮下注射）製剤
アスホターゼ　アルファ製剤
グラチラマー酢酸塩製剤
セクキヌマブ製剤
エボロクマブ製剤
ブロダルマブ製剤
アリロクマブ製剤
ベリムマブ製剤
イキセキズマブ製剤
ゴリムマブ製剤
エミシズマブ製剤
イカチバント製剤
サリルマブ製剤
デュピルマブ製剤
インスリン・グルカゴン様ペプチドー１受容体アゴニスト配合剤
ヒドロコルチゾンコハク酸エステルナトリウム製剤
遺伝子組換えヒトvon Willebrand因子製剤
ブロスマブ製剤
メポリズマブ製剤
オマリズマブ製剤
テデュグルチド製剤
サトラリズマブ製剤
ガルカネズマブ製剤
オファツムマブ製剤
ボソリチド製剤
エレヌマブ製剤
アバロパラチド酢酸塩製剤
カプラシズマブ製剤
濃縮乾燥人C1-インアクチベーター製剤
フレマネズマブ製剤
メトトレキサート製剤
チルゼパチド製剤

◎　在宅自己注射を実施するに当たっての留意事項（保医発第0427002号 平成17年４月27日）

患者に対する注射は、医師等の有資格者が実施することが原則であるが、在宅自己注射を実施するに当たっては、以下の点に留意すること。

（１）在宅自己注射に係る指導管理は、当該在宅自己注射指導管理料の算定の対象である注射薬の適

応となる疾患の患者に対する診療を日常の診療において行っており、十分な経験を有する医師が行うこと。

（２） 在宅自己注射の導入前には、入院又は週２回若しくは３回以上の外来、往診若しくは訪問診療により、医師による十分な教育期間を取り、十分な指導を行うこと。

（３）かかりつけ医師と異なる医師が在宅自己注射に係る指導管理を行う場合には、緊急時の対応等について当該かかりつけ医師とも十分な連携を図ること。

（４）在宅自己注射の実施に伴う廃棄物の適切な処理方法等についても、併せて指導を行うこと。

中医協　総－８参考２－１
６．９．１１

第 DB2401-0361 号
2024 年 1 月 26 日

厚生労働大臣
武見 敬三 殿

公益社団法人 日本皮膚科学会
理事長　天谷 雅行

ビメキズマブの化膿性汗腺炎に対する
在宅医療における自己注射保険適用の要望書

化膿性汗腺炎は、毛包の慢性・炎症性・再発性の消耗性皮膚疾患であり、通常、思春期以降、アポクリン腺の多い部位の皮膚深層に有痛性炎症性病変が生じます。化膿性汗腺炎の有病率は欧州では約 1～4%と考えられている一方、韓国における大規模調査では有病率は 0.06%でした。本邦では大規模調査が行われていないため有病率は不明です。化膿性汗腺炎では確定診断には、以下の 3 項目を満たす必要があるとされています。

1) 皮膚深層に生じる有痛性結節、膿瘍、瘻孔、及び瘢痕など典型的な皮疹が認められる。
2) 複数の解剖学的部位に 1 個以上の皮疹が認められる。好発部位は腋窩、鼠径、会陰、臀部、乳房下部と乳房間の間擦部である。
3) 慢性に経過し、再発をくり返す。

化膿性汗腺炎患者では QoL が著しく低下しており、心理社会的影響を強く受ける疾患です。また、QoL を低下させる重大な問題として疼痛があり、他の皮膚疾患と比べても高いと報告されています。

化膿性汗腺炎の治療には数多くの薬剤が試みられていますが、治療法は確立されていません。また、これらの薬剤の多くは本邦では承認外であり、化膿性汗腺炎に対する臨床試験の結果承認されている薬剤はアダリムマブのみとなっています。これらのことから、新たな治療選択肢が望まれております。

ビメキズマブは、化膿性汗腺炎の病態に重要な役割を果たしている炎症性サイトカインであるインターロイキン（IL）-17A 及び IL-17F の両者に結合し中和する抗体製剤で、既に尋常性乾癬、乾癬性紅皮症、膿疱性乾癬、乾癬性関節炎、強直性脊椎炎及びＸ線基準を満たさない体軸性脊椎関節炎を適応症として承認されており、在宅自己注射の保険適用が承認されています。本剤は化膿性汗腺炎に対して適応追加承認申請中ですが、本疾患に対する有効性の検証は国際共同試験（BE HEARD Ⅰ試験及び BE HEARD Ⅱ試験）で実施されており、BE HEARD Ⅱ試験には本邦も参加しました。いずれの試験においても優れた効果を示していることから、新たな治療選択肢として期待されます。

なお、本剤は皮下注射製剤で、２週または４週に一度の投与となっています。本剤の使用について在宅自己注射を可能とすることにより、頻回通院による患者の身体的、経済的負担、

0129 ア

時間的損失（通院や待ち時間等）や、治療に携わる医療従事者の負担を軽減することができると予想されます。すなわち、本剤の在宅自己注射の導入は患者、医療従事者双方の負担軽減につながるものと期待されます。さらに、自己注射が可能となることで、従来の治療法では十分な有効性が得られていない患者においても本剤の高い有効性の恩恵を受けることが可能となることが望まれます。

これまでに報告されている臨床試験から、本剤の安全性については、他剤に比べて口腔カンジダ症が多く報告されていますが、そのほとんどは軽度～中等度でした。その他、他の生物学的製剤と比較し新たな安全性上の懸念は認められていません。口腔カンジダ症は患者に対する教育を実施することにより発見可能であり、また、対処も可能だと考えられます。当該薬剤開発会社では患者の安全性確保に細心の注意を払うべく、患者に対する自己注射の教育用資料の準備を進めているとともに、治療開始後に治療効果が確認され、患者本人が自己注射を強く希望し、医師等が自己注射に対する対処についてのトレーニング及び安全性についての教育を実施して適切と判断した患者のみ自己注射に移行する等の安全性確保対策を予定しています。

以上を鑑み、日本皮膚科学会は、医師、患者の治療選択肢を広げ、患者の労働生産性や社会活動に対する制限を除いて QoL を高めるために、本剤の在宅自己医療における自己注射保険適用を強く要望いたします。何卒よろしくお願い申し上げます。

2024年2月9日

厚生労働大臣
武見　敬三　殿

一般社団法人　日本乾癬学会
理事長　森田　明理

ビメキズマブの化膿性汗腺炎に対する
在宅医療における自己注射保険適用の要望書

化膿性汗腺炎 は、毛包の慢性・炎症性・再発性の消耗性皮膚疾患であり、通常、思春期以降、アポクリン腺の多い部位の皮膚深層に有痛性炎症性病変が生じます。化膿性汗腺炎の有病率は欧州では約 1～4%と考えられている一方、韓国における大規模調査では有病率は 0.06%でした。本邦では大規模調査が行われていないため有病率は不明です。化膿性汗腺炎では確定診断には、以下の３項目を満たす必要があるとされています。

1）皮膚深層に生じる有痛性結節、膿瘍、瘻孔、及び瘢痕など典型的な皮疹が認められる。
2）複数の解剖学的部位に 1 個以上の皮疹が認められる。好発部位は腋窩、鼠径、会陰、臀部、乳房下部と乳房間の間擦部である。
3）慢性に経過し、再発をくり返す。

化膿性汗腺炎患者では QoL が著しく低下しており、心理社会的影響を強く受ける疾患です。また、QoL を低下させる重大な問題として疼痛があり、他の皮膚疾患と比べても高いと報告されています。

化膿性汗腺炎の治療には数多くの薬剤が試みられていますが、治療法は確立されていません。また、これらの薬剤の多くは本邦では承認外であり、化膿性汗腺炎に対する臨床試験の結果承認されている薬剤はアダリムマブのみのとなっています。これらのことから、新たな治療選択肢が望まれております。

ビメキズマブは、化膿性汗腺炎の病態に重要な役割を果たしている炎症性サイトカインであるインターロイキン（IL）-17A 及び IL-17F の両者に結合し中和する抗体製剤で、既に尋常性乾癬、乾癬性紅皮症、膿疱性乾癬、乾癬性関節炎、強直性脊椎炎及びＸ線基準を満たさない体軸性脊椎関節炎を適応症として承認されており、在宅自己注射の保険適用が承認されています。本剤は化膿性汗腺炎に対して適応追加承認申請中ですが、これらの疾患に対する有効性の検証は国際共同試験（BE HEARD I 試験及び BE HEARD II 試験）で実施されており、BE HEARD II 試験には本邦からも参加しました。いずれの試験においても優れた効果を示していることから、新たな治療選択肢として期待されます。

なお、本剤は皮下注射製剤で、２週または４週に一度の投与となっています。本剤の使用について在宅自己注射を可能とすることにより、頻回通院による患者の身体的、経済的負担、時間的損失（通院や待ち時間等）や、治療に携わる医療従事者の負担を軽減することができ

ると予想されます。本剤の在宅自己注射の導入は患者、医療従事者双方の負担軽減につながるものと期待されます。さらに、自己注射が可能となることで、従来の治療法では十分な有効性が得られていない患者においても本剤の高い有効性の恩恵を受けることが可能となることが望まれます。

これまでに報告されている臨床試験から、本剤の安全性については、他剤に比べて口腔カンジダ症が多く報告されていますが、そのほとんどは軽度～中等度でした。その他、他の生物学的製剤と比較し新たな安全性上の懸念は認められていません。口腔カンジダ症は患者に対する教育を実施することにより発見可能であり、対処可能と考えられます。当該薬剤開発会社では患者の安全性確保に細心の注意を払うべく、患者に対する自己注射の教育用資料の準備を進めているとともに、治療開始後に治療効果が確認され、患者本人が自己注射を強く希望し、医師等が自己注射に対する対処についてのトレーニング及び安全性についての教育を実施して適切と判断した患者のみ自己注射に移行する等の安全性確保対策を予定しています。

以上を鑑み、日本乾癬学会は、医師、患者の治療選択肢を広げ、患者の労働生産性や社会活動に対する制限を除いて QoL を高めるために、本剤の在宅自己医療における自己注射保険適用を強く要望いたします。何卒よろしくお願い申し上げます。

在宅自己注射指導管理料の対象薬剤に係る運用基準

平成 28 年８月 24 日
中央社会保険医療協議会　総会
承　　認
令和５年８月 23 日
改　正　案　承　認

１　対象薬剤

（１）対象薬剤の要件

補充療法等の頻回投与又は発作時に緊急投与が必要で、かつ、剤形が注射によるものでなければならないもので、以下のいずれも満たすもの。

（ア）関連学会等のガイドライン等において、在宅自己注射を行うことについての診療上の必要性が確認されているもの。

（イ）医薬品医療機器法上の用法・用量として、維持期における投与間隔が概ね４週間以内のもの。

（ウ）上記を踏まえ、在宅自己注射指導管理料対象薬剤への追加の要望があるもの。

なお、学会からの要望書については、下記①～⑤までの事項が記載されているものであること。

①　自己注射の安全性の確認

②　自己注射の対象となる患者の要件

③　使用にあたっての具体的な留意点（廃棄物の適切な処理方法を含む使用法の指導、病状の確認頻度、予想される副作用への対応等）

④　頻回投与や長期間の治療が必要になる理由

⑤　在宅自己注射指導管理料に関し、在宅療養指導管理材料加算を要望する場合は、要望する加算の名称及び理由

（エ）発作時に緊急投与が必要な薬剤及び補充療法に使用する薬剤以外の薬剤については、上記（ア）～（ウ）に加え、要望書を提出した学会以外の学会の意見を確認する等、診療上の必要性について十分な確認がなされていること。

（２）バイオ後続品の追加

先行バイオ医薬品が在宅自己注射指導管理料の対象となっているバイオ後続品については、当分の間、個別品目毎に中医協において審議する。

（３）既存の対象薬剤の再評価

既に対象となった薬剤については、その使用状況等を踏まえ、定期的に見直すこととし、中医協において審議する。

２　対象への追加時期

（１）医薬品のうち、14 日未満の間隔で注射を行う医薬品については、１の内容を満たす場合は、原則、薬価収載の時期にあわせ対象薬剤に追加することを検討する。

（２）14 日以上の間隔をあけて注射を行う医薬品については、14 日を超える投薬が可能な場合であって（※）、１の内容を満たす場合は、原則、薬価収載の時期にあわせ対象薬剤に追加することを検討する。

※　新医薬品については、原則、薬価への収載の日の属する月の翌月の初日から起算して１年が経過するまでの間、投薬期間が 14 日に制限される。

３　その他

（１）保険医が投薬することができる注射薬の対象薬剤への追加に当たっても、本運用基準を準用する。

（２）本運用基準は、令和５年８月 23 日より適用する。

令和6年能登半島地震による被災に伴う被災地特例措置の今後の取扱いについて（案）

1. 現状

○　本年1月1日に発生した令和6年能登半島地震による被災に関しては、1月2日から、診療報酬上の特例措置（保険診療の特例措置の概要参照）を実施しているところ。

○　この令和6年能登半島地震に関する特例措置については、現行では「当面の間実施する」こととしているが、本年末に発災から1年が経過することを踏まえ、今後どのように対応するか。

2. 対応案

○　当該特例措置について、その期限を令和6年12月末までと設定した上で、当該特例措置を活用している保険医療機関数等をアンケート等により把握し、その結果をもとに、期限を延長するかどうかを検討していくこととしてはどうか。

○　具体的には、以下の取扱いとしてはどうか。

＜令和6年9月＞

令和6年能登半島地震による被災における特例措置について、令和6年12月末までと期限を定める事務連絡を発出。

＜令和6年10月＞

アンケートにより、当該特例措置を活用している保険医療機関数等を調査。

＜令和6年12月＞

調査・集計したアンケート結果をもとに、中医協に諮り、当該特例措置の延長の有無を判断。

※なお、今後、被災者や被災保険医療機関等の状況に変化があり、必要がある場合には、別途対応を検討する。

保険診療の特例措置の概要

	特例措置の概要
1　仮設の建物による保険診療等	保険医療機関、保険薬局の建物が全半壊等したため、これに代替する仮設の建物等において、引き続き当該保険医療機関、保険薬局として保険診療等を実施できることとする。
2　定数超過入院	医療法上の許可病床数を超えて患者を入院させた場合でも、当面、入院基本料及び特定入院料の減額措置の対象としない。
3　月平均夜勤時間数（被災者受入の場合）	被災者を受け入れたことにより入院患者が一時的に急増等し、入院基本料の施設基準のうち月平均夜勤時間数（72時間以下）について、1割以上の一時的な変動があった場合においても、当面、変更の届出を不要とする。
4　月平均夜勤時間数（被災地派遣の場合）	被災地に職員を派遣したため一時的に職員数が不足し、入院基本料の施設基準のうち月平均夜勤時間数（72時間以下）について、1割以上の一時的な変動があった場合においても、当面、変更の届出を不要とする。
5　看護配置（被災者受入の場合）	被災者を受け入れたことにより入院患者が一時的に急増等したため、1日当たり勤務する看護師及び准看護師又は看護補助者（以下「看護要員」という。）の数、看護要員の数と入院患者の比率並びに看護師及び准看護師の数に対する看護師の比率について、1割以上の一時的な変動があった場合においても、当面、変更の届出を不要とする。
6　看護配置（被災地派遣の場合）	被災地に職員を派遣したことにより一時的に職員数が不足したため、1日当たり勤務する看護師及び准看護師又は看護補助者（以下「看護要員」という。）の数、看護要員の数と入院患者の比率並びに看護師及び准看護師の数に対する看護師の比率について、1割以上の一時的な変動があった場合においても、当面、変更の届出を不要とする。
7　病棟以外への入院	被災地の保険医療機関において、会議室等の病棟以外の場所に患者を入院させた場合、特例として、その保険医療機関が届出を行っている入院基本料のうち、当該患者が本来入院するべき病棟の入院基本料を算定する。
8　他の病棟への入院（被災地）	被災地の保険医療機関において、医療法上、本来入院できない病棟に入院させた場合や、診療報酬上、その病棟の施設基準の要件を満たさない患者を入院させた場合、入院基本料について特例的な算定を可能とする。
9　他の病棟への入院（被災地以外）	被災地以外の保険医療機関において、医療法上、本来入院できない病棟に入院させた場合や、診療報酬上、その病棟の施設基準の要件を満たさない患者を入院させた場合、入院基本料について特例的な算定を可能とする。

保険診療の特例措置の概要

	特例措置の概要
10　平均在院日数 （被災地）	被災地の保険医療機関において、平均在院日数が入院基本料等の施設基準を満たさなくなった場合にも、特例的に従来の入院基本料等を算定する。
11　平均在院日数 （被災地以外）	被災地以外の保険医療機関において、被災地の保険医療機関から転院の受け入れを行った場合には、当該患者を除いて平均在院日数を計算する 。
12　特定入院料の取扱い	被災地及び被災地以外の保険医療機関において、災害等やむを得ない事情により特定入院料の届出を行っている病棟に診療報酬上の要件を満たさない状態の患者が入院した場合には、当該患者を除いて施設基準の要件を満たすか否かを判断することができる。
13　転院受け入れの場合の入院日	被災地及び被災地以外の保険医療機関において、被災地の他の保険医療機関が災害等の事情により診療の継続が困難となり、当該他の保険医療機関から転院の受け入れを行った場合に、特別の関係にあるか否かに関わらず、当該保険医療機関に入院した日を入院の日とする。
14　透析に関する他医療機関受診	被災地の保険医療機関から慢性透析患者を受け入れた場合・被災により透析設備が使用不可能となった場合に、特例的に、当該被災地の保険医療機関において透析を目的とした他医療機関受診の際の入院基本料等の減額を行わない。