

男女雇用機会均等法の あらまし

目次

I 男女雇用機会均等法のポイント	3
II 労働基準法（妊産婦等）のポイント	6
III 男女雇用機会均等法のあらまし	7
1 総則.....	7
2 雇用の分野における男女均等な機会及び待遇の確保等.....	8
(1) 募集・採用についての性別を理由とする差別の禁止（第5条）.....	8
(2) 配置・昇進・降格・教育訓練等についての性別を理由とする差別の禁止（第6条）.....	11
(3) 間接差別の禁止（第7条）.....	22
(4) 女性労働者についての措置に関する特例（第8条）.....	25
(5) 婚姻、妊娠、出産等を理由とする不利益取扱いの禁止等（第9条）.....	28
3 事業主の講ずべき措置等.....	33
(1) 職場におけるセクシュアルハラスメント対策（第11条）.....	33
(2) 職場における妊娠・出産等に関するハラスメント対策（第11条の3）.....	34
(3) 職場におけるセクシュアルハラスメント、妊娠・出産等に関するハラスメントに 関する関係者の責務（第11条の2・第11条の4）.....	35
(4) 妊娠中及び出産後の健康管理に関する措置（第12条、第13条）.....	44
(5) 男女雇用機会均等推進者の選任（第13条の2）.....	48
(6) 派遣先に対する男女雇用機会均等法の適用（労働者派遣法第47条の2）.....	49
(7) 深夜業に従事する女性労働者に対する措置（均等則第13条）.....	50
4 事業主に対する国の援助（第14条）.....	52
5 紛争が生じた場合の救済措置.....	56
(1) 苦情の自主的解決（第15条）.....	56
(2) 紛争の解決の促進に関する特例（第16条）.....	56
(3) 労働局長による紛争解決の援助（第17条）.....	57
(4) 機会均等調停会議による調停（第18条、第23条～25条）.....	57
6 法施行のために必要がある場合の指導等.....	59
(1) 報告の徴収と助言、指導、勧告（第29条）.....	59
(2) 実効性の確保（第30条、第33条）.....	59
7 公務員等に関する適用除外（第32条）.....	60
IV コース等で区分した雇用管理を行うに当たって事業主が留意すべき事項に関する指針	61
V 労働基準法のあらまし（妊産婦等）	64
VI 関連条文、指針	68
雇用の分野における男女の均等な機会及び待遇の確保等に関する法律.....	68
雇用の分野における男女の均等な機会及び待遇の確保等に関する法律施行規則.....	74
労働者に対する性別を理由とする差別の禁止等に関する 規定に定める事項に関し、事業主が適切に対処するための指針.....	77
事業主が職場における性的な言動に起因する問題に関して雇用管理上 講ずべき措置についての指針.....	89
事業主が職場における妊娠、出産等に関する言動に起因する問題に関して雇用管理上 講ずべき措置についての指針.....	94
労働基準法（抄）.....	100

働く人が性別により差別されることなく、かつ、働く女性が母性を尊重されつつ、その能力を十分に発揮できる雇用環境を整備することは、わが国が将来にわたって経済社会の活力を維持していく上で、ますます重要な課題となっています。

このため、男女雇用機会均等法では、募集・採用、配置・昇進等の雇用管理の各ステージにおける性別を理由とする差別の禁止や婚姻、妊娠・出産等を理由とする不利益取扱いの禁止等が定められています。また、上司・同僚からの職場におけるセクシュアルハラスメント、妊娠・出産等に関するハラスメント防止対策の措置を講じることが事業主に義務付けられています。

厚生労働省では、男女雇用機会均等法の着実な履行確保を図るため、法の周知や法違反の事実が認められる企業に対し是正指導等を行うとともに、実質的な男女均等取扱いの実現を目指し、男女労働者の間に事実上生じている格差を解消するための企業の自主的かつ積極的な取組を促進する施策を展開します。

各企業におかれましては、雇用管理のあらゆる面において、性別によることなく、個々人の意欲、能力、適性に基づく公正な取扱いを行うことはもとより、ハラスメント防止対策等に取り組んでいただき、男女がともにその能力を十分発揮することができる職場づくりに向けて一層の取組をお願いします。

なお、女性の活躍を一層進めるための女性活躍推進法に基づき常時雇用する労働者数が101人以上の企業については、一般事業主行動計画の策定や届出等が義務付けられているとともに、100人以下の企業では努力義務となっています。また、301人以上の企業については、令和4年7月8日から、男女の賃金の差異が情報公表の必須項目となりました。

男女労働者の均等取扱いの確保とともに、更なる女性の活躍推進に向け、女性活躍推進法に基づく取組を積極的に進めていただくようお願いします。

性別を理由とする差別の禁止	
雇用管理の各ステージにおける性別を理由とする差別の禁止（第5条・第6条）	P.8～21 参照
<ul style="list-style-type: none"> 募集・採用、配置（業務の配分及び権限の付与を含む）・昇進・降格・教育訓練、一定範囲の福利厚生、職種・雇用形態の変更、退職の勧奨・定年・解雇・労働契約の更新について、性別を理由とする差別を禁止しています。 	
間接差別の禁止（第7条）	P.22～25 参照
<ul style="list-style-type: none"> 労働者の性別以外の事由を要件とする措置のうち、実質的に性別を理由とする差別となるおそれがあるものとして、厚生労働省令で定める措置について、合理的な理由がない場合、これを講ずることを禁止しています。 <p>【厚生労働省令で定める措置】</p> <ul style="list-style-type: none"> ○ 労働者の募集又は採用に当たって、労働者の身長、体重又は体力を要件とすること。 ○ 労働者の募集若しくは採用、昇進又は職種の変更に当たって、転居を伴う転勤に応じることができることを要件とすること。 ○ 労働者の昇進に当たり、転勤の経験があることを要件とすること。 <p>※ なお、省令で定めるもの以外については、均等法違反ではありませんが、裁判において、間接差別として違法と判断される可能性もあります。</p>	
女性労働者に係る措置に関する特例（第8条）	P.25～27 参照
<ul style="list-style-type: none"> 性別による差別的取扱いを原則として禁止する一方、雇用の場で男女労働者間に事実上生じている格差を解消することを目的として行う、女性のみを対象とした取扱いや女性を優遇する取扱いは違法でない旨を規定しています。 	
婚姻、妊娠・出産等を理由とする不利益取扱いの禁止等(第9条)	
<ul style="list-style-type: none"> 婚姻、妊娠、出産を退職理由として予定する定めを禁止しています。 婚姻を理由とする解雇を禁止しています。 妊娠、出産、産休取得、その他厚生労働省令で定める理由による解雇その他不利益取扱いを禁止しています。 妊娠中・出産後1年以内の解雇は、事業主が、妊娠等が理由でないことを証明しない限り無効としています。 	P.28～32 参照

セクシュアルハラスメント及び妊娠・出産等に関するハラスメント対策	
職場におけるセクシュアルハラスメント対策（第11条）	
・ 職場におけるセクシュアルハラスメント防止のために、雇用管理上必要な措置を事業主に義務付けています。	
妊娠・出産等に関するハラスメント対策（第11条の3）	P.33～43 参照
・ 職場における妊娠・出産等に関するハラスメント防止のために、雇用管理上必要な措置を事業主に義務付けています。	
職場におけるセクシュアルハラスメント、妊娠・出産等に関するハラスメントに関する関係者の責務（第11条の2・第11条の4）	
・ 職場におけるセクシュアルハラスメント、妊娠・出産等に関するハラスメント防止のために、事業主や労働者が努めるべき責務を定めています。	
母性健康管理措置（第12条・第13条）	
・ 妊娠中・出産後の女性労働者が保健指導・健康診査を受けるための時間の確保、当該指導又は診査に基づく指導事項を守ることができるようにするため必要な措置の実施を事業主に義務付けています。	P.44～47 参照
男女雇用機会均等推進者の選任（第13条の2）	
・ 事業主は、職場における男女の均等な機会及び待遇の確保が図られるようにするために講ずべき措置の適切かつ有効な実施を図るための業務を担当する者として、男女雇用機会均等推進者を選任するよう努めなければならないこととされています。	P.48 参照
派遣先に対する男女雇用機会均等法の適用（労働者派遣法第47条の2）	
・ 妊娠・出産等を理由とする不利益取扱いの禁止、セクシュアルハラスメント対策、妊娠、出産等に関するハラスメント対策及び母性健康管理措置についての規定は派遣先事業主にも適用されます。	P.49 参照
深夜業に従事する女性労働者に対する措置（均等則第13条）	
	P.50～51 参照
事業主に対する国の援助（第14条）	
・ 男女労働者間に事実上生じている格差を解消するための自主的かつ積極的な取組（ポジティブ・アクション）を行う事業主に対し、国は相談その他の援助を実施しています。	P.52～55 参照

労働者と事業主との間に紛争が生じた場合の救済措置	P.56 ~ 58 参照
企業内における苦情の自主的解決（第 15 条）	
労働局長による紛争解決の援助（第 17 条）	
機会均等調停会議による調停（第 18 条～第 27 条）	

法施行のために必要がある場合の指導等	P.59 参照
厚生労働大臣又は労働局長による報告徴収、助言・指導・勧告（第 29 条）	
厚生労働大臣の勧告に従わない場合の企業名公表（第 30 条）	
報告徴収に応じない又は虚偽の報告をした場合、20 万円以下の過料（第 33 条）	

コース等で区分した雇用管理を行うに当たって事業主が留意すべき事項に関する指針	P.61 ~ 63 参照
---	-----------------

Ⅲ

労働基準法（妊産婦等）のポイント

男女同一賃金の原則（第4条）	P.64 参照
<ul style="list-style-type: none">賃金について、女性であることを理由とした男性との差別的取扱いを禁止しています。	
産前産後休業その他の母性保護措置	P.64 ~ 67 参照
妊産婦等に係る危険有害業務の就業制限（第64条の3）	
<ul style="list-style-type: none">妊産婦を妊娠、出産、哺育などに有害な一定の業務に就かせることを制限しています。この規定は、厚生労働省令で定めた妊産婦以外の女性についても準用されます。	
産前産後休業等（第65条）	
<ul style="list-style-type: none">産前6週間（多胎妊娠の場合は14週間）以内の休業について女性が請求した場合及び産後8週間については原則として就業を制限しています。また、妊娠中の女性が請求した場合には軽易な業務への転換が必要です。	
妊産婦に対する変形労働時間制の適用及び時間外・休日労働、深夜業の制限（第66条）	
<ul style="list-style-type: none">妊産婦が請求した場合には、変形労働時間制の適用並びに時間外労働、休日労働及び深夜業を制限しています。	
育児時間（第67条）	
<ul style="list-style-type: none">生後満1年に達しない生児を育てる女性は、1日2回各々少なくとも30分の育児時間を請求することができます。	
坑内労働の就業制限等女性労働者に対する措置	P.65 参照
坑内業務の就業制限（第64条の2）	
<ul style="list-style-type: none">妊婦及び産婦（申し出た者に限る）は、全ての坑内業務、妊産婦以外の女性は一定の坑内業務について、女性の就業を制限しています。	
生理日の就業が困難な女性に対する措置（第68条）	
<ul style="list-style-type: none">生理日の就業が著しく困難な女性が休暇を請求した場合には、生理日の就業を制限しています。	

1 総 則（第1条、第2条）

雇用の分野における男女の均等な機会及び待遇の確保等に関する法律

（目的）

第1条 この法律は、法の下での平等を保障する日本国憲法の理念にのっとり雇用の分野における男女の均等な機会及び待遇の確保を図るとともに、女性労働者の就業に関して妊娠中及び出産後の健康の確保を図る等の措置を推進することを目的とする。

（基本的理念）

第2条 この法律においては、労働者が性別により差別されることなく、また、女性労働者にあつては母性を尊重されつつ、充実した職業生活を営むことができるようにすることをその基本的理念とする。

2 事業主並びに国及び地方公共団体は、前項に規定する基本的理念に従つて、労働者の職業生活の充実が図られるように努めなければならない。

男女雇用機会均等法（以下「均等法」という。）の目的と基本的理念をそれぞれ、第1条と第2条において明らかにしています。

「労働者」とは、雇用されて働く者をいい、求職者を含みます。

「事業主」とは、事業の経営の主体をいい、個人企業にあつてはその企業主が、会社その他の法人組織の場合にはその法人そのものが事業主になります。また、事業主以外の従業者が自らの裁量で行った行為についても、事業主から委任された権限の範囲内で行ったものであれば事業主のために行った行為と考えられるので、事業主はその行為につき法に基づく責任を有することになります。

事業主の具体的義務の内容は、法第2章（P.8～55）に規定されていますが、事業主はそれ以外の事項についてもこの基本的理念に従い、労働者の職業生活の充実のために努力することが求められます。

2 雇用の分野における男女の均等な機会及び待遇の確保等

均等法の趣旨は、労働者が、性別にかかわらず、雇用の分野において均等な機会を得、その意欲と能力に応じて均等な待遇を受けられるようにすること、企業の制度や方針において、労働者が性別を理由として差別を受けることをなくしていくことにあります。

具体的には、労働者が「女性（又は男性）だから」というだけの理由で、あるいは「一般的又は平均的に女性（又は男性）はこうだから」といった理由で、男女異なる取扱いをしないことが求められます。

均等法では、募集・採用、配置・昇進・降格・教育訓練、福利厚生、職種・雇用形態の変更、退職の勧奨・定年・解雇・労働契約の更新の雇用管理の各ステージにおける性別を理由とする差別を禁止しています。具体的な内容は、以下のとおりです。

(1) 募集・採用についての性別を理由とする差別の禁止（第5条）

（性別を理由とする差別の禁止）

第5条 事業主は、労働者の募集及び採用について、その性別にかかわらず均等な機会を与えなければならない。

労働者が性別により差別されることなく、また、母性を尊重されつつ、その能力を十分発揮することができる雇用環境の整備のためには、募集・採用という職業生活の入口において男女の均等な機会が確保されることが大変重要です。そのため、事業主は、労働者の募集・採用について、性別にかかわらず均等な機会を与えなければならないとされています。

募集・採用については、禁止される差別の内容を具体的に示した指針（「労働者に対する性別を理由とする差別の禁止等に関する規定に定める事項に関し、事業主が適切に対処するための指針」）を策定していますので、これを参考に、適切に対処してください。

募集・採用に関し禁止される措置の例

1 募集又は採用に当たって、その対象から男女のいずれかを排除すること。

(排除していると認められる例)

- ① 一定の職種（いわゆる「総合職」、「一般職」等を含む。）や一定の雇用形態（いわゆる「正社員」、「パートタイム労働者」等を含む。）について、募集又は採用の対象を男女のいずれかのみとすること。
- ② 募集又は採用に当たって、男女のいずれかを表す職種の名称を用い（対象を男女のいずれかのみとしないことが明らかである場合を除く。）、又は「男性歓迎」、「女性向きの職種」等の表示を行うこと。
- ③ 男女をともに募集の対象としているにもかかわらず、応募の受付や採用の対象を男女のいずれかのみとすること。
- ④ 派遣元事業主が、一定の職種について派遣労働者になろうとする者を登録させるに当たって、その対象を男女のいずれかのみとすること。

2 募集又は採用に当たっての条件を男女で異なるものとする。

(異なるものとしていると認められる例)

募集又は採用に当たって、女性についてのみ、未婚者であること、子を有していないこと、自宅から通勤すること等を条件とし、又はこれらの条件を満たす者を優先すること。

3 採用選考において、能力及び資質の有無等を判断する場合に、その方法や基準について男女で異なる取扱いをすること。

(異なる取扱いをしていると認められる例)

- ① 募集又は採用に当たって実施する筆記試験や面接試験の合格基準を男女で異なるものとする。

- ② 男女で異なる採用試験を実施すること。
- ③ 男女のいずれかについてのみ、採用試験を実施すること。
- ④ 採用面接に際して、結婚の予定の有無、子供が生まれた場合の継続就労の希望の有無等一定の事項について女性に対してのみ質問すること。

4 募集又は採用に当たって男女のいずれかを優先すること。

(男女のいずれかを優先していると認められる例)

- ① 採用選考に当たって、採用の基準を満たす者の中から男女のいずれかを優先して採用すること。
- ② 男女別の採用予定人数を設定し、これを明示して、募集すること。又は、設定した人数に従って採用すること。
- ③ 男女のいずれかについて採用する最低の人数を設定して募集すること。
- ④ 男性の選考を終了した後で女性を選考すること。

5 求人の内容の説明等募集又は採用に係る情報の提供について、男女で異なる取扱いをすること。

- ① 会社の概要等に関する資料を送付する対象を男女のいずれかのみとし、又は資料の内容、送付時期等を男女で異なるものとする。
- ② 求人の内容等に関する説明会を実施するに当たって、その対象を男女のいずれかのみとし、又は説明会を実施する時期を男女で異なるものとする。

Q&A

Q₁

企業は必ず男性と女性を採用しなければならないのでしょうか。

- ① 均等法第5条は、雇用機会の付与、募集・採用条件、求人情報の提供、採用選考、採用決定などのすべての段階において男女異なる取扱いをしないことを求めています。したがって、個々の労働者の職務に対する意欲、能力、適性を公平、公正に判断した結果として、男性のみまたは女性のみを採用することになった場合には、均等法違反となるものではなく、企業は必ず男性と女性を採用しなければならないということではありません。

Q₂

当社の女性経理職員が退職しました。そこで経理部に職員を1人募集したいのですが、今まで女性がやっていた仕事なので、後任も女性にしたいと考えています。このような募集は均等法違反なのでしょうか。

- ① 募集に当たって性別を理由として、その対象を女性又は男性のみとすることは、均等法に違反します。「今まで女性（男性）がやっていた仕事だから」とか「女性（男性）向きの仕事だから」といった先入観や固定的な男女の役割分担意識に基づき女性（男性）のみを募集・採用の対象とすることは、職域の固定化や男女の仕事を分離することにつながります。性別によるのではなく、「仕事の内容」、「求める能力・適性」、「労働条件」などをはっきり示して募集・採用してください。

Q₃

求人誌に募集広告を出すに当たって、「男性の長髪不可」と記載することはできるのでしょうか。

- ① 募集に当たって男女で異なる条件を付けることは、均等法に違反します。ただし、男女ともに就労時に清潔な服装や身だしなみが必要とされる業種・業態であって、服装や化粧といった社会一般に認められている男女の身なりや身だしなみのあり方の違いに照らして、合理的な理由があり、社会通念上許容されると思われる範囲内で男女異なる取扱いをしている場合は、法違反とはなりません。

(2) 配置・昇進・降格・教育訓練等についての性別を理由とする差別の禁止（第6条）

第6条 事業主は、次に掲げる事項について、労働者の性別を理由として、差別的取扱いをしてはならない。

- 一 労働者の配置（業務の配分及び権限の付与を含む。）、昇進、降格及び教育訓練
- 二 住宅資金の貸付けその他これに準ずる福利厚生措置であつて厚生労働省令で定めるもの^(※)
- 三 労働者の職種及び雇用形態の変更
- 四 退職の勧奨、定年及び解雇並びに労働契約の更新

配置・昇進・降格・教育訓練、福利厚生、職種・雇用形態の変更、退職勧奨・定年・解雇・労働契約の更新は、労働者の待遇や労働条件の中でも重要なものです。そのため、事業主は、これらについて労働者の性別を理由として、差別的取扱いをしてはならないとされています。

これらについても、禁止される差別的取扱いの具体的内容を指針（「労働者に対する性別を理由とする差別の禁止等に関する規定に定める事項に関し、事業主が適切に対処するための指針」）に示していますので、これを参考に、適切に対処してください。

※ 福利厚生措置の具体的な範囲は厚生労働省令で以下のように定められています。

なお、賃金は福利厚生措置ではありません。賃金については、労働基準法第4条で男女の差別的取扱いを禁止しています。

- 1 生活資金、教育資金その他労働者の福祉の増進のために行われる資金の貸付け
- 2 労働者の福祉の増進のために定期的に行われる金銭の給付
＜生命保険料の一部補助、子どもの教育のための奨学金の支給など＞
- 3 労働者の資産形成のために行われる金銭の給付
＜財形貯蓄に対する奨励金の支給など＞
- 4 住宅の貸与

配置に関し禁止される措置の例

1 一定の職務への配置に当たって、その対象から男女のいずれかを排除すること。

(排除していると認められる例)

- ① 営業の職務、秘書の職務、企画立案業務を内容とする職務、定型的な事務処理業務を内容とする職務、海外で勤務する職務等一定の職務への配置に当たって、その対象を男女のいずれかのみとすること。
- ② 時間外労働や深夜業の多い職務への配置に当たって、その対象を男性労働者のみとすること。
- ③ 派遣元事業主が、一定の労働者派遣契約に基づく労働者派遣について、その対象を男女のいずれかのみとすること。
- ④ 一定の職務への配置の資格についての試験について、その受験資格を男女のいずれかに対してのみ与えること。

2 一定の職務への配置に当たっての条件を男女で異なるものとする。

(異なるものとしてしていると認められる例)

- ① 女性労働者についてのみ、婚姻したこと、一定の年齢に達したこと又は子を有していることを理由として、企画立案業務を内容とする職務への配置の対象から排除すること。
- ② 男性労働者については、一定数の支店の勤務を経た場合に本社の経営企画部門に配置するが、女性労働者については、当該一定数を上回る数の支店の勤務を経なければ配置しないこと。
- ③ 一定の職務への配置に当たって、女性労働者についてのみ、一定の国家資格の取得や研修の実績を条件とすること。
- ④ 営業部門について、男性労働者については全員配置の対象とするが、女性労働者については希望者のみを配置の対象とすること。

3 一定の職務への配置に当たって、能力及び資質の有無等を判断する場合に、その方法や基準について男女で異なる取扱いをすること。

(異なる取扱いをしていると認められる例)

- ① 一定の職務への配置に当たり、人事考課を考慮する場合において、男性労働者は平均的な評価がなされている場合にはその対象とするが、女性労働者は特に優秀という評価がなされている場合にのみその対象とすること。
- ② 一定の職務への配置の資格についての試験の合格基準を、男女で異なるものとする。
- ③ 一定の職務への配置の資格についての試験の受験を男女のいずれかに対してのみ奨励すること。

4 一定の職務への配置に当たって、男女のいずれかを優先すること。

(優先していると認められる例)

営業部門への配置の基準を満たす労働者が複数いる場合に、男性労働者を優先して配置すること。

5 配置における業務の配分に当たって、男女で異なる取扱いをすること。

(異なる取扱いをしていると認められる例)

- ① 営業部門において、男性労働者には外勤業務に従事させるが、女性労働者については当該業務から排除し、内勤業務のみに従事させること。
- ② 男性労働者には通常の業務のみに従事させるが、女性労働者については通常の業務に加え、会議の庶務、お茶くみ、そうじ当番等の雑務を行わせること。

6 配置における権限の付与に当たって、男女で異なる取扱いをすること。

(異なる取扱いをしていると認められる例)

- ① 男性労働者には一定金額まで自己の責任で買い付けできる権限を与えるが、女性労働者には当該金額よりも低い金額までの権限しか与えないこと。
- ② 営業部門において、男性労働者には新規に顧客の開拓や商品の提案をする権限を与えるが、女性労働者にはこれらの権限を与えず、既存の顧客や商品の販売をする権限しか与えないこと。

7 配置転換に当たって、男女で異なる取扱いをすること。

(異なる取扱いをしていると認められる例)

- ① 経営の合理化に際し、女性労働者についてのみ出向の対象とすること。
- ② 一定の年齢以上の女性労働者のみを出向の対象とすること。
- ③ 女性労働者についてのみ、婚姻又は子を有していることを理由として、通勤が不便な事業場に配置転換すること。
- ④ 工場を閉鎖する場合において、男性労働者については近隣の工場に配置するが、女性労働者については通勤が不便な遠隔地の工場に配置すること。
- ⑤ 男性労働者については、複数の部門に配置するが、女性労働者については当初に配置した部門から他部門に配置転換しないこと。

昇進に関し禁止される措置の例

1 一定の役職への昇進に当たって、その対象から男女のいずれかを排除すること。

(排除していると認められる例)

- ① 女性労働者についてのみ、役職への昇進の機会を与えない、又は一定の役職までしか昇進できないものとする。
- ② 一定の役職に昇進するための試験について、その受験資格を男女のいずれかに対してのみ与えること。

2 一定の役職への昇進に当たっての条件を男女で異なるものとする。

(異なるものとしていると認められる例)

- ① 女性労働者についてのみ、婚姻したこと、一定の年齢に達したこと又は子を有していることを理由として、昇格できない、又は一定の役職までしか昇進できないものとする。
- ② 課長への昇進に当たり、女性労働者につい

ては課長補佐を経ることを要するものとする一方、男性労働者については課長補佐を経ることなく課長に昇進できるものとする。

- ③ 男性労働者については出勤率が一定の率以上である場合又は一定の勤続年数を経た場合に昇格させるが、女性労働者についてはこれらを超える出勤率又は勤続年数がなければ昇格できないものとする。
- ④ 一定の役職に昇進するための試験について、女性労働者についてのみ上司の推薦を受けることを受験の条件とすること。

3 一定の役職への昇進に当たって、能力及び資質の有無等を判断する場合に、その方法や基準について男女で異なる取扱いをすること。

(異なる取扱いをしていると認められる例)

- ① 課長に昇進するための試験の合格基準を、男女で異なるものとする。

- ② 男性労働者については人事考課において平均的な評価がなされている場合には昇進させるが、女性労働者については特に優秀という評価がなされている場合にのみその対象とすること。
- ③ AからEまでの五段階の人事考課制度を設けている場合において、男性労働者については最低の評価であってもCランクとする一方、女性労働者については最高の評価であってもCランクとする運用を行うこと。
- ④ 一定年齢に達した男性労働者については全員役職に昇進できるように人事考課を行うものとするが、女性労働者についてはそのような取扱いをしないこと。

- ⑤ 一定の役職に昇進するための試験について、男女のいずれかについてのみその一部を免除すること。
- ⑥ 一定の役職に昇進するための試験の受験を男女のいずれかに対してのみ奨励すること。

4 一定の役職への昇進に当たり男女のいずれかを優先すること。

(優先していると認められる例)

一定の役職への昇進基準を満たす労働者が複数いる場合に、男性労働者を優先して昇進させること。

降格に関し禁止される措置の例

1 降格に当たって、その対象を男女のいずれかのみとすること。

(男女のいずれかのみとしていると認められる例)

一定の役職を廃止するに際して、当該役職に就いていた男性労働者については同格の役職に配置転換をするが、女性労働者については降格させること。

2 降格に当たっての条件を男女で異なるものとする。

(異なるものとしていると認められる例)

女性労働者についてのみ、婚姻又は子を有していることを理由として、降格の対象とすること。

3 降格に当たって、能力及び資質の有無等を判断する場合に、その方法や基準について男女で異なる取扱いをすること。

(異なる取扱いをしていると認められる例)

- ① 営業成績が悪い者について降格の対象とす

る旨の方針を定めている場合に、男性労働者については営業成績が最低の者のみを降格の対象とするが、女性労働者については営業成績が平均以下の者は降格の対象とすること。

- ② 一定の役職を廃止するに際して、降格の対象となる労働者を選定するに当たり、人事考課を考慮する場合に、男性労働者については最低の評価がなされている者のみ降格の対象とするが、女性労働者については特に優秀という評価がなされている者以外は降格の対象とすること。

4 降格に当たって、男女のいずれかを優先すること。

(優先していると認められる例)

一定の役職を廃止するに際して、降格の対象となる労働者を選定するに当たって、男性労働者よりも優先して、女性労働者を降格の対象とすること。

教育訓練に関し禁止される措置の例

1 教育訓練に当たって、その対象から男女のいずれかを排除すること。

(排除していると認められる例)

- ① 一定の職務に従事する者を対象とする教育訓練を行うに当たって、その対象を男女のいずれかのみとすること。
- ② 工場実習や海外留学による研修を行うに当たって、その対象を男性労働者のみとすること。
- ③ 接遇訓練を行うに当たって、その対象を女性労働者のみとすること。

2 教育訓練を行うに当たっての条件を男女で異なるものとする。

(異なるものとしていると認められる例)

- ① 女性労働者についてのみ、婚姻したこと、一定の年齢に達したこと又は子を有している

ことを理由として、将来従事する可能性のある職務に必要な知識を身につけるための教育訓練の対象から排除すること。

- ② 教育訓練の対象者について、男女で異なる勤続年数を条件とすること。
- ③ 女性労働者についてのみ、上司の推薦がなければ教育訓練の対象としないこと。
- ④ 男性労働者については全員を教育訓練の対象とするが、女性労働者については希望者のみを対象とすること。

3 教育訓練の内容について、男女で異なる取扱いをすること。

(異なる取扱いをしていると認められる例)

教育訓練の期間や課程を男女で異なるものとする。

福利厚生に関し禁止される措置の例

1 福利厚生の措置の実施に当たって、その対象から男女のいずれかを排除すること。

(排除していると認められる例)

男性労働者についてのみ、社宅を貸与すること。

2 福利厚生の措置の実施に当たっての条件を男女で異なるものとする。

(異なるものとしていると認められる例)

- ① 女性労働者についてのみ、婚姻を理由として、社宅の貸与の対象から排除すること。
- ② 住宅資金の貸付けに当たって、女性労働者に対してのみ、配偶者の所得額に関する資料の提出を求めること。
- ③ 社宅の貸与に当たり、世帯主であることを条件とする場合において、男性労働者については本人の申請のみで貸与するが、女性労働者に対しては本人の申請に加え、住民票の提出を求め、又は配偶者に一定以上の所得がないことを条件とすること。

職種の変更に際し禁止される措置の例

1 職種の変更に当たって、その対象から男女のいずれかを排除すること。

(排除していると認められる例)

- ① 「一般職」から「総合職」への職種の変更について、その対象を男女のいずれかのみとすること。
- ② 「総合職」から「一般職」への職種の変更について、制度上は男女双方を対象としているが、男性労働者については職種の変更を認めない運用を行うこと。
- ③ 「一般職」から「総合職」への職種の変更のための試験について、その受験資格を男女のいずれかに対してのみ与えること。
- ④ 「一般職」の男性労働者については、いわゆる「準総合職」及び「総合職」への職種の変更の対象とするが、「一般職」の女性労働者については、「準総合職」のみを職種の変更の対象とすること。

2 職種の変更に当たっての条件を男女で異なるものとする。

(異なるものとしていると認められる例)

- ① 女性労働者についてのみ、婚姻又は子を有していることを理由として、「一般職」から「総合職」への職種の変更の対象から排除すること。
- ② 「一般職」から「総合職」への職種の変更について、男女で異なる勤続年数を条件とすること。
- ③ 「一般職」から「総合職」への職種の変更について、男女のいずれかについてのみ、一定の国家資格の取得、研修の実績又は一定の試験に合格することを条件とすること。
- ④ 「一般職」から「総合職」への職種の変更のための試験について、女性労働者についてのみ上司の推薦を受けることを受験の条件とすること。

3 一定の職種への変更に当たって、能力及び資質の有無等を判断する場合に、その方法や基準について男女で異なる取扱いをすること。

(異なる取扱いをしていると認められる例)

- ① 「一般職」から「総合職」への職種の変更のための試験の合格基準を男女で異なるものとする。
- ② 男性労働者については人事考課において平均的な評価がなされている場合には「一般職」から「総合職」への職種の変更の対象とするが、女性労働者については特に優秀という評価がなされている場合にのみその対象とすること。
- ③ 「一般職」から「総合職」への職種の変更のための試験について、その受験を男女のいずれかに対してのみ奨励すること。
- ④ 「一般職」から「総合職」への職種の変更のための試験について、男女いずれかについてのみその一部を免除すること。

4 職種の変更に当たって、男女のいずれかを優先すること。

(優先していると認められる例)

「一般職」から「総合職」への職種の変更の基準を満たす労働者の中から男女のいずれかを優先して職種の変更の対象とすること。

5 職種の変更に際して男女で異なる取扱いをすること。

(異なる取扱いをしていると認められる例)

- ① 経営の合理化に際して、女性労働者のみを、研究職から賃金その他の労働条件が劣る一般事務職への職種の変更の対象とすること。
- ② 女性労働者についてのみ、年齢を理由として、アナウンサー等の専門職から事務職への職種の変更の対象とすること。

雇用形態の変更に関し禁止される措置の例

1 雇用形態の変更にあたって、その対象から男女のいずれかを排除すること。

(排除していると認められる例)

- ① 有期契約労働者から正社員への雇用形態の変更の対象を男性労働者のみとすること。
- ② パートタイム労働者から正社員への雇用形態の変更のための試験について、その受験資格を男女のいずれかに対してのみ与えること。

2 雇用形態の変更にあたっての条件を男女で異なるものとする。

(異なるものとしていると認められる例)

- ① 女性労働者についてのみ、婚姻又は子を有していることを理由として、有期契約労働者から正社員への雇用形態の変更の対象から排除すること。
- ② 有期契約労働者から正社員への雇用形態の変更について、男女で異なる勤続年数を条件とすること。
- ③ パートタイム労働者から正社員への雇用形態の変更について、男女のいずれかについてのみ、一定の国家資格の取得や研修の実績を条件とすること。
- ④ パートタイム労働者から正社員への雇用形態の変更のための試験について、女性労働者についてのみ上司の推薦を受けることを受験の条件とすること。

3 一定の雇用形態への変更にあたって、能力及び資質の有無等を判断する場合に、その方法や基準について男女で異なる取扱いをすること。

(異なる取扱いをしていると認められる例)

- ① 有期契約労働者から正社員への雇用形態の変更のための試験の合格基準を男女で異なるものとする。
- ② 契約社員から正社員への雇用形態の変更について、男性労働者については、人事考課に

おいて平均的な評価がなされている場合には変更の対象とするが、女性労働者については、特に優秀という評価がなされている場合にのみその対象とすること。

- ③ パートタイム労働者から正社員への雇用形態の変更のための試験の受験について、男女のいずれかに対してのみ奨励すること。
- ④ 有期契約労働者から正社員への雇用形態の変更のための試験の受験について、男女のいずれかについてのみその一部を免除すること。

4 雇用形態の変更にあたって、男女のいずれかを優先すること。

(優先していると認められる例)

パートタイム労働者から正社員への雇用形態の変更の基準を満たす労働者の中から、男女のいずれかを優先して雇用形態の変更の対象とすること。

5 雇用形態の変更について、男女で異なる取扱いをすること。

(異なる取扱いをしていると認められる例)

- ① 経営の合理化に際して、女性労働者のみを、正社員から賃金その他の労働条件が劣る有期契約労働者への雇用形態の変更の勧奨の対象とすること。
- ② 女性労働者についてのみ、一定の年齢に達したこと、婚姻又は子を有していることを理由として、正社員から賃金その他の労働条件が劣るパートタイム労働者への雇用形態の変更の勧奨の対象とすること。
- ③ 経営の合理化に当たり、正社員の一部をパート労働者とする場合において、正社員である男性労働者は、正社員としてとどまるか、又はパートタイム労働者に雇用形態を変更するかについて選択できるものとするが、正社員である女性労働者については、一律パートタイム労働者への雇用形態の変更を強要すること。

退職の勧奨に関し禁止される措置の例

1 退職の勧奨に当たって、その対象を男女のいずれかのみとすること。

(男女のいずれかのみとしていると認められる例)
女性労働者に対してのみ、経営の合理化のための早期退職制度の利用を働きかけること。

2 退職の勧奨に当たっての条件を男女で異なるものとする。

(異なるものとしていると認められる例)

- ① 女性労働者に対してのみ、子を有していることを理由として、退職の勧奨をすること。
- ② 経営の合理化に際して、既婚の女性労働者に対してのみ、退職の勧奨をすること。

3 退職の勧奨に当たって、能力及び資質の有無等を判断する場合に、その方法や基準について男女で異なる取扱いをすること。

(異なる取扱いをしていると認められる例)

経営合理化に伴い退職勧奨を実施するに当たり、人事考課を考慮する場合において、男性労働者については最低の評価がなされている者のみ退職の勧奨の対象とするが、女性労働者については特に優秀という評価がなされている者以外は退職の勧奨の対象とすること。

4 退職の勧奨に当たって、男女のいずれかを優先すること。

(優先していると認められる例)

- ① 男性労働者よりも優先して、女性労働者に対して退職の勧奨をすること。
- ② 退職の勧奨の対象とする年齢を女性労働者については45歳、男性労働者については50歳とするなど男女で差を設けること。

定年に関し禁止される措置の例

1 定年の定めについて、男女で異なる取扱いをすること。

(異なる取扱いをしていると認められる例)

- ① 定年年齢の引上げを行うに際して、厚生年金の支給開始年齢に合わせて男女で異なる定年を定めること。
- ② 定年年齢の引上げを行うに際して、既婚の女性労働者についてのみ、異なる定年を定めること。

解雇に関し禁止される措置の例

1 解雇に当たって、その対象を男女のいずれかのみとすること。

(男女のいずれかのみとしていると認められる例)

経営の合理化に際して、女性のみを解雇の対象とすること。

2 解雇の対象を一定の条件に該当する者とする場合において、当該条件を男女で異なるものとする。

(異なるものとしていると認められる例)

- ① 経営の合理化に際して、既婚の女性労働者のみを解雇の対象とすること。
- ② 一定年齢以上の女性労働者のみを解雇の対象とすること。

3 解雇に当たって、能力及び資質の有無等を判断する場合に、その方法や基準について男女で異なる取扱いをすること。

(異なる取扱いをしていると認められる例)

経営合理化に伴う解雇に当たり、人事考課を

考慮する場合において、男性労働者については最低の評価がなされている者のみ解雇の対象とするが、女性労働者については特に優秀という評価がなされている者以外は解雇の対象とすること。

4 解雇に当たって、男女のいずれかを優先すること。

(優先していると認められる例)

解雇の基準を満たす労働者の中で、男性労働者よりも優先して女性労働者を解雇の対象とすること。

労働契約の更新（雇止め）に関し禁止される措置の例

1 労働契約の更新に当たって、その対象から男女のいずれかを排除すること。

(排除していると認められる例)

経営の合理化に際して、男性労働者のみを、労働契約の更新の対象とし、女性労働者については、労働契約の更新をしない（いわゆる「雇止め」をする）こと。

2 労働契約の更新に当たっての条件を男女で異なるものとする。

(異なるものとしていると認められる例)

- ① 経営の合理化に際して、既婚の女性労働者についてのみ、労働契約の更新をしない（いわゆる「雇止め」をする）こと。
- ② 女性労働者についてのみ、子を有していることを理由として、労働契約の更新をしない（いわゆる「雇止め」をする）こと。
- ③ 男女のいずれかについてのみ、労働契約の更新回数の上限を設けること。

3 労働契約の更新に当たって、能力及び資質の有無等を判断する場合に、その方法や基準について男女で異なる取扱いをすること。

(異なる取扱いをしていると認められる例)

労働契約の更新に当たって、男性労働者については平均的な営業成績である場合には労働契約の更新の対象とするが、女性労働者については、特に営業成績が良い場合にのみその対象とすること。

4 労働契約の更新に当たって男女のいずれかを優先すること。

(優先していると認められる例)

労働契約の更新の基準を満たす労働者の中から、男女のいずれかを優先して労働契約の更新の対象とすること。

Q&A

Q₁

例えば、3交替制の深夜業がある事業場で、希望する女性以外、女性は3交替制の職務に就けないとした場合、均等法第6条違反となるのでしょうか。

Ⓐ

本件については、一定の職務への配置について、男性は全員を対象とするが、女性は希望者のみを対象にしていることになり、均等法第6条に違反します。

なお、個々の労働者の健康や家庭責任の状況を理由として他の労働者と異なる取扱いをすることは均等法上の問題となるものではありませんが、その場合においても、一方の性の労働者に対してのみ個々の労働者の状況などを勘案することは、均等法違反となります。

Q₂

当社では「一般職」社員を対象に窓口業務研修を行っています。「一般職」はほとんどが女性ですが、このような研修は、均等法では禁止されているのでしょうか。

Ⓐ

均等法では、労働者の教育訓練について、性別を理由として差別的取扱いをすることは禁止されており、研修を行うに当たって、女性労働者のみを対象とすることはこれに該当します。

しかし、「一般職」社員を窓口業務研修の対象としているという場合に、「一般職」がほとんど女性であるために結果として研修の受講者のほとんどが女性社員となったとしても、均等法違反とはなりません。

また、「女性労働者に係る措置に関する特例」（均等法第8条、P.25～27）に該当する場合は、均等法違反とはなりません。

Q₃

扶養手当の支給対象者を世帯主としています。このような取扱いは均等法上禁止されるのでしょうか。社宅の入所者を世帯主とすることはどうでしょうか。また、妻帯者とすることは問題でしょうか。

Ⓐ

扶養手当は「賃金」と認められ、労働基準法第4条により女性であることを理由として男性と差別的取扱いをすることが禁止されています。また、社宅の貸与は均等法上性別を理由とした差別的取扱いが禁止される福利厚生に含まれるものです。

次に、扶養手当の支給対象者や社宅の入居者の要件を「世帯主」とすることは、性別を理由とした差別的取扱いをしていることにはなりません。

しかしながら、「世帯主」の決定に当たって、女性について男性に比して不利な条件を課した場合などは、性別を理由とする差別的取扱いに該当します。「世帯主」の決定に当たってそのような条件を課せば、扶養手当については労働基準法第4条に、社宅の貸与については均等法第6条に違反することになります。

また、対象を「妻帯者」とすることは、供与の対象から女性が排除されることとなりますので、扶養手当の支給の対象を「妻帯者」とすれば労働基準法第4条に、社宅の貸与の対象を「妻帯者」とすれば均等法第6条に違反します。

(参考) 配偶者手当の在り方の検討に向けて

<https://www.mhlw.go.jp/content/11200000/001040023.pdf>



厚生労働省ホームページ 政策について → 分野別の政策一覧 → 雇用・労働 → 労働基準 → 賃金 → 配偶者手当の在り方の検討

Q₄**女性のみ制服を支給することは禁止されるのでしょうか。**

- Ⓐ 均等法第6条で労働者の性別を理由として、差別的取扱いが禁止される福利厚生措置は、住宅資金の貸し付けのほか、厚生労働省令で定める事項に限られ、その中には制服を支給することは含まれていません。したがって、制服の支給については、均等法上の問題とはなりません。
- ただし、一般的に、均等法第6条の趣旨に照らせば、女性に対してのみ制服を支給することに合理的な理由は認められないと考えられ、制服については、男女とも支給しない、男女とも希望者に支給するなど、男女で同一の取扱いをすることが望ましいといえます。

法違反とならない場合

次に掲げる場合において、指針（「労働者に対する性別を理由とする差別の禁止等に関する規定に定める事項に関し、事業主が適切に対処するための指針」）において掲げる措置を講ずることは、性別にかかわらず均等な機会を与えていない、又は性別を理由とする差別的取扱いをしているとは解されず、均等法第5条及び第6条の規定に違反することとはなりません。

- (1) 次に掲げる職務に従事する労働者に係る場合
(業務の正常な遂行上、一方の性でなければならない職務に限られます。単に、一方の性に適していると考えられているだけでは該当しません)
 - ① 芸術・芸能の分野における表現の真実性等の要請から男女のいずれかのみに従事させることが必要である職務
 - ② 守衛、警備員等のうち防犯上の要請から男性に従事させることが必要である職務
 - ③ ①及び②に掲げるもののほか、宗教上、風紀上、スポーツにおける競技の性質上その他の業務の性質上男女のいずれかのみに従事させることについてこれらと同程度の必要性があると認められる職務
- (2) 労働基準法第61条第1項、第64条の2若しくは第64条の3第2項の規定により女性を就業させることができず、又は保健師助産師看護師法第3条の規定により男性を就業させることができないことから、通常の業務を遂行するために、労働者の性別にかかわらず均等な機会を与え又は均等な取扱いをすることが困難であると認められる場合
- (3) 風俗、風習等の相違により男女のいずれかが能力を発揮し難い海外での勤務が必要な場合その他特別の事情により労働者の性別にかかわらず均等な機会を与え又は均等な取扱いをすることが困難であると認められる場合

(3) 間接差別の禁止（第7条）

（性別以外の事由を要件とする措置）

第7条 事業主は、募集及び採用並びに前条各号に掲げる事項に関する措置であつて労働者の性別以外の事由を要件とするもののうち、措置の要件を満たす男性及び女性の比率その他の事情を勘案して実質的に性別を理由とする差別となるおそれがある措置として厚生労働省令で定めるものについては、当該措置の対象となる業務の性質に照らして当該措置の実施が当該業務の遂行上特に必要である場合、事業の運営の状況に照らして当該措置の実施が雇用管理上特に必要である場合その他の合理的な理由がある場合でなければ、これを講じてはならない。

間接差別とは、

- ① 性別以外の事由を要件とする措置であつて、
 - ② 他の性の構成員と比較して、一方の性の構成員に相当程度の不利益を与えるものを、
 - ③ 合理的な理由がないときに講ずること
- をいいます。

厚生労働省令で定める3つの措置については、合理的な理由がない場合間接差別として禁止されます。

なお、厚生労働省令に定めるもの以外については、均等法違反ではありませんが、裁判において、間接差別として違法と判断される可能性があります。雇用管理に際しては、募集・採用、配置・昇進などに当たり、不必要な要件を課して労働者の能力発揮を阻害していないか改めて見直しましょう。

厚生労働省令で定める措置①

労働者の募集又は採用に当たって、労働者の身長、体重又は体力を要件とすること

（身長・体重・体力要件を選考基準としていると認められる例）

- イ 募集又は採用に当たって、身長・体重・体力要件を満たしている者のみを対象とすること。
- ロ 複数ある採用の基準の中に、身長・体重・体力要件が含まれていること。
- ハ 身長・体重・体力要件を満たしている者については、採用選考において平均的な評価がなされている場合に採用するが、身長・体重・体力要件を満たしていない者については、特に優秀という評価がなされている場合にのみその対象とすること。

（合理的な理由がない場合として考えられる例）

- イ 荷物を運搬する業務を内容とする職務について、当該業務を行うために必要な筋力より強い筋力があることを要件とする場合
- ロ 荷物を運搬する業務を内容とする職務ではあるが、運搬等するための設備、機械等が導入されており、通常の作業において筋力を要さない場合*¹に、一定以上の筋力があることを要件とする場合
- ハ 単なる受付、出入者のチェックのみを行う等防犯を本来の目的としていない警備員の職務について、身長又は体重が一定以上であることを要件とする場合

- * 1 「通常の作業において筋力を要さない場合」・・・日常の業務遂行において筋力を要しない場合をいい、突発的な事故の発生等予期せざる事態が生じた場合に筋力を要する場合は、通常の作業において筋力を要するとは認められません。

厚生労働省令で定める措置②

労働者の募集若しくは採用、昇進又は職種の変更に当たって、転居を伴う転勤に応じることができることを要件とすること

(転勤要件を選考基準としていると認められる例)

- イ 募集若しくは採用、昇進又は職種の変更に当たって、転居を伴う転勤に応じることができる者のみを対象とすること又は複数ある採用又は昇進の基準の中に、転勤要件が含まれていること。
- ロ 職種の変更に当たって、転居を伴う転勤に応じることができる者のみを対象とすること又は複数ある職種の変更に当たって、転勤要件が含まれていること。例えば、事業主が新たにコース別雇用管理（事業主が、その雇用する労働者について、労働者の職種、資格等に基づき複数のコースを設定し、コースごとに異なる雇用管理を行うものをいう。）を導入し、その雇用する労働者を総合職と一般職へ区分する場合に、総合職については、転居を伴う転勤に応じることができる者のみ対象とすること又は複数ある職種の変更に当たって、転勤要件が含まれていること。

(合理的な理由がない場合として考えられる例)

- イ 広域にわたり展開する支店、支社等がなく、かつ、支店、支社等を広域にわたり展開する計画等^{*2}もない場合
 - ロ 広域にわたり展開する支店、支社等はあるが、長期間にわたり、家庭の事情その他の特別な事情により本人が転勤を希望した場合を除き、転居を伴う転勤の実態がほとんどない場合
 - ハ 広域にわたり展開する支店、支社等はあるが、異なる地域の支店、支社等での勤務経験を積むこと、生産現場の業務を経験すること、地域の特殊性を経験すること等が労働者の能力の育成・確保に特に必要であるとは認められず、かつ、組織運営上^{*3}、転居を伴う転勤を含む人事ローテーションを行うことが特に必要であるとは認められない場合
- * 2 「計画等」・・・必ずしも書面になっている必要はなく、取締役会での決定や、企業の代表が定めた方針等も含まれますが、ある程度の具体性があることが必要であり、不確実な将来の予測などは含まれません。
- * 3 「組織運営上」・・・処遇のためのポストの確保をする必要がある場合や、不正行為の防止のために異動を行う必要がある場合などが含まれます。

厚生労働省令で定める措置③

労働者の昇進に当たり、転勤の経験があることを要件とすること

(転勤経験要件を選考基準としていると認められる例)

- イ 一定の役職への昇進に当たって、転勤の経験がある者のみを対象とすること。
- ロ 複数ある昇進の基準の中に、転勤経験要件が含まれていること。
- ハ 転勤の経験がある者については、一定の役職への昇進の選考において平均的な評価がなされている場合に昇進の対象とするが、転勤の経験がない者については、特に優秀という評価がなされ

ている場合にのみその対象とすること。

ニ 転勤の経験がある者についてのみ、昇進のための試験を全部又は一部免除すること。

(合理的な理由がない場合として考えられる例)

- イ 広域にわたり展開する支店、支社がある企業において、本社の課長に昇進するに当たって、本社の課長の業務を遂行する上で、異なる地域の支店、支社における勤務経験が特に必要であると認められず、かつ、転居を伴う転勤を含む人事ローテーションを行うことが特に必要であると認められない場合に、転居を伴う転勤の経験があることを要件とする場合
- ロ 特定の支店の管理職としての職務を遂行する上で、異なる支店での経験が特に必要とは認められない場合において、当該支店の管理職に昇進するに際し、異なる支店における勤務経験を要件とする場合

Q&A

Q₁

合理的な理由がなければ間接差別となる「労働者の募集又は採用に当たって、労働者の身長、体重又は体力を要件とするもの」とは、例えば、「握力○kg以上」など、具体的な数値を必要とするのでしょうか。または、「体力的にガッツのある人、体育会系の人」という抽象的な場合も含むのでしょうか。

- Ⓐ 「労働者の募集又は採用に当たって、労働者の身長、体重又は体力を要件とするもの」は、具体的な数値になっていることまでは必要ありませんが、「～を持てること」「～を登れること」などの具体的なものである必要があり、「体力的にガッツのある人、体育会系の人」のような抽象的なものは該当しません。

Q₂

募集・採用に当たり、「転居を伴う転勤に応じることができることを要件とする事」を選考基準としていますが、「合理的な理由がないと認められる例」として指針に列挙されている措置に該当しなければ均等法に沿ったものと判断してよいのでしょうか。

- Ⓐ 指針において掲げているものは、あくまで例示ですので、これらに該当しないものについても、個別に合理性の判断が行われる必要があります。

Q₃

在籍者の状況を見ると、一定の役職について転勤経験者が大半であっても、昇進基準などに転勤経験の有無が含まれていない（転勤経験者と未経験者の取扱いに違いがない）場合は、「昇進に当たり、転勤の経験があることを要件とすること」に該当しないと考えてよいでしょうか。

- Ⓐ 昇進基準など（明示されているものか否かを問わず）に転勤経験が含まれていないのであれば、一定の役職について転勤経験者が大半を占めている場合でも、「昇進に当たり、転勤の経験があることを要件とすること」には該当しません。

(4) 女性労働者についての措置に関する特例（第8条）

（女性労働者に係る措置に関する特例）

第8条 前3条の規定は、事業主が、雇用の分野における男女の均等な機会及び待遇の確保の支障となつている事情を改善することを目的として女性労働者に関して行う措置を講ずることを妨げるものではない。

均等法は、雇用の分野における男女の均等な機会及び待遇の確保の支障となつている事情を改善することを目的として女性労働者に関して行う措置については、法違反とならない旨を明記しています。すなわち、これまでの女性労働者に対する取扱いなどが原因で職場に事実上生じている男女間格差を解消する目的で女性のみを対象としたり女性を有利に取り扱う以下の措置については、法第8条に定める措置として、法第5条及び第6条の規定には違反しません。

なお、男性労働者については、一般にこのような状況にはないことから、男性労働者についての特例は設けられていません。

(1) 募集及び採用

女性労働者が男性労働者と比較して相当程度少ない雇用管理区分^{*1}における募集又は採用や、女性労働者が男性労働者と比較して相当程度少ない^{*2}役職についての募集又は採用に当たって、情報の提供について女性に有利な取扱いをすること、採用の基準を満たす者の中から男性より女性を優先して採用することその他男性と比較して女性に有利な取扱いをすること。

(2) 配置

一つの雇用管理区分における女性労働者が同じ雇用管理区分の男性労働者と比較して相当程度少ない職務に新たに労働者を配置する場合に、その配置のために必要な資格試験の受験を女性労働者のみに奨励すること、基準を満たす労働者の中から男性労働者より女性労働者を優先して配置すること、その他男性労働者と比較して女性労働者に有利な取扱いをすること。

(3) 昇進

一つの雇用管理区分における女性労働者が同じ雇用管理区分の男性労働者と比較して相当程度少ない役職への昇進に当たって、その昇進のための試験の受験を女性労働者のみに奨励すること、基準を満たす労働者の中から男性労働者より女性労働者を優先して昇進させること、その他男性労働者と比較して女性労働者に有利な取扱いをすること。

(4) 教育訓練

一つの雇用管理区分における女性労働者が同じ雇用管理区分の男性労働者と比較して相当程度少ない職務又は役職に従事するに当たって必要とされる能力を付与する教育訓練に当たって、その対象を女性労働者のみとすること、女性労働者に有利な条件を付すこと、その他男性労働者と比較して女性労働者に有利な取扱いをすること。

(5) 職種の変更

一つの雇用管理区分における女性労働者が同じ雇用管理区分の男性労働者と比較して相当程度少ない職種への変更について、その職種の変更のための試験の受験を女性労働者のみに奨励すること、変更の基準を満たす労働者の中から男性労働者より女性労働者を優先して職種の変更の対象とすること、その他男性労働者と比較して女性労働者に有利な取扱いをすること。

(6) 雇用形態の変更

一つの雇用管理区分における女性労働者が同じ雇用管理区分の男性労働者と比較して相当程度少ない雇用形態への変更について、その雇用形態の変更のための試験の受験を女性労働者のみに奨励すること、変更の基準を満たす労働者の中から男性労働者より女性労働者を優先して雇用形態の変更の対象とすること、その他男性労働者と比較して女性労働者に有利な取扱いをすること。

* 1 「雇用管理区分」とは職種、資格、雇用形態、就業形態等の労働者についての区分であって、当該区分に属している労働者と他の区分に属している労働者と異なる雇用管理を行うことを予定して設定しているものをいいます。雇用管理区分が同じかどうかについては、当該区分に属する労働者の従事する職務の内容、転勤を含めた人事異動の幅や頻度等について、同じ区分に属さない労働者との間に客観的・合理的な違いが存在しているかどうかにより判断するものであり、その判断に当たっては形式ではなく、企業の雇用管理の実態に即して行う必要があります。

* 2 「相当程度少ない」とは、日本の全労働者に占める女性労働者の割合を考慮して、4割を下回っていることをいいます。4割を下回っているかについては、雇用管理区分ごとに判断するものです。

Q&A

Q₁

「支障となっている事情」とは何を指すのでしょうか。

- ① 「支障となっている事情」とは、固定的な男女の役割分担意識に根ざすこれまでの企業における雇用管理などが原因となって、雇用の場において男女労働者の間に事実上格差が生じていることをいうものです。この格差は最終的には男女労働者数の差となって表れるものと考えられることから、事情の存否については、女性労働者が男性労働者と比較して相当少ない状況にあるか否かにより判断することが適当です。具体的には、一定の雇用管理区分における職務、役職において女性労働者の割合が4割を下回っているか否かにより判断することとしています。

なお、現に女性労働者の割合が4割を下回っている場合であっても、例えば、事実上生じている格差を解消しようとする意図からではなく、単に男性ではなく女性をその職務に配置したいという意図で女性を配置することは、目的に合致しないため、均等法違反となります。

Q₂

当社では女性の希望者を対象として、キャリアアップセミナーを開催していますが、均等法では一方の性別のみを対象とした研修は禁止されているとのことですが、このようなセミナーも均等法違反となるのでしょうか。

- ① 指針において、一つの雇用管理区分における女性労働者の数が同じ雇用管理区分の男性労働者の数と比較して相当程度少ない（4割を下回っている）職務又は役職に従事するために必要とされる能力を付与するための教育訓練については、その対象を女性のみとしても均等法違反とはならないとされています。

したがって、例えば、係長や課長などの役職に占める女性の割合が4割未満の場合であり、キャリアアップセミナーの内容が将来そうした業務を遂行していくのに必要な能力を与えるものであれば、その対象を女性労働者のみとしても均等法には違反しません。

Q₃

当社では会社全体で女性が少ないため、女性だけの支店を作ることを考えていますが、均等法に違反するのでしょうか。

- ① 雇用管理区分ごとに見て、特定の職務又は役職に占める女性の割合が4割を下回る場合に、ポジティブ・アクションとして、特定の支店における当該職務又は役職の従事者を女性のみとすることは、均等法違反とはなりません。

これに照らせば、特定の支店を女性のみとすることは、雇用管理区分ごとに見て、その支店内の職務又は役職すべてについて女性のみとすることが適法な場合のみ許容されることとなります。

したがって、すでに女性が多くついている職務又は役職について、当該支店において男性を排除して募集・採用、配置を行うことは均等法に反することとなります。

☆ 均等法違反となるか判断が難しい場合には、都道府県労働局雇用環境・均等部(室) (裏表紙参照) あてご相談ください。

(5) 婚姻、妊娠、出産等を理由とする不利益取扱いの禁止等 (第9条)

(婚姻、妊娠、出産等を理由とする不利益取扱いの禁止等)

- 第9条 事業主は、女性労働者が婚姻し、妊娠し、又は出産したことを退職理由として予定する定めをしてはならない。
- 2 事業主は、女性労働者が婚姻したことを理由として、解雇してはならない。
 - 3 事業主は、その雇用する女性労働者が妊娠したこと、出産したこと、労働基準法（昭和22年法律第49号）第65条第1項の規定による休業を請求し、又は同項若しくは同条第2項の規定による休業をしたことその他の妊娠又は出産に関する事由であつて厚生労働省令で定めるものを理由として、当該女性労働者に対して解雇その他不利益な取扱いをしてはならない。
 - 4 妊娠中の女性労働者及び出産後1年を経過しない女性労働者に対してなされた解雇は、無効とする。ただし、事業主が当該解雇が前項に規定する事由を理由とする解雇でないことを証明したときは、この限りでない。

均等法第9条では、女性労働者の結婚・妊娠・出産退職制、女性労働者の結婚を理由とする解雇、女性労働者の妊娠・出産等厚生労働省令で定める事由を理由とする解雇その他不利益取扱い（P.29～32参照）を禁止しています。また、女性労働者を妊娠中又は産後1年以内に解雇することは、事業主が妊娠等を理由とする解雇でないことを証明しない限り無効とされています。

また、禁止される結婚・妊娠・出産等を理由とする不利益取扱いに該当する具体的内容を指針（「労働者に対する性別を理由とする差別の禁止等に関する規定に定める事項に関し、事業主が適切に対処するための指針」）において示しています（P.87～88参照）。

なお、女性が結婚退職する場合に退職金を上積みするいわゆる結婚退職上積制度は、あらかじめ支給要件が明確にされていれば賃金に当たり、男女同一賃金の原則を定める労働基準法第4条に違反することになります。

【厚生労働省令で定める事由】

- 1 妊娠したこと。
- 2 出産したこと。
- 3 妊娠中及び出産後の健康管理に関する措置（母性健康管理措置）を求め、又は当該措置を受けたこと。
- 4 坑内業務の就業制限若しくは危険有害業務の就業制限の規定により業務に就くことができないこと、坑内業務に従事しない旨の申出若しくは就業制限の業務に従事しない旨の申出をしたこと又はこれらの業務に従事しなかったこと。
- 5 産前休業を請求し、若しくは産前休業をしたこと又は産後の就業制限の規定により就業できず、若しくは産後休業をしたこと。
- 6 軽易な業務への転換を請求し、又は軽易な業務に転換したこと。

- 7 事業場において変形労働時間制がとられる場合において1週間又は1日について法定労働時間を超える時間について労働しないことを請求したこと、時間外若しくは休日について労働しないことを請求したこと、深夜業をしないことを請求したこと又はこれらの労働をしなかったこと。
- 8 育児時間の請求をし、又は育児時間を取得したこと。
- 9 妊娠又は出産に起因する症状により労務の提供ができないこと若しくはできなかったこと又は労働能率が低下したこと。
- ※ 「妊娠又は出産に起因する症状」とは、つわり、妊娠悪阻、切迫流産、出産後の回復不全等、妊娠又は出産をしたことに起因して妊産婦に生じる症状をいいます。

妊娠・出産等を理由とする不利益取扱いの例

1 解雇すること。

2 期間を定めて雇用される者について、契約の更新をしないこと。

3 あらかじめ契約の更新回数の上限が明示されている場合に、当該回数を引き下げることに。

4 退職又は正社員をパートタイム労働者等の非正規社員とするような労働契約内容の変更の強要を行うこと。

5 降格させること。

6 就業環境を害すること。

7 不利益な自宅待機を命ずること。

8 減給をし、又は賞与等において不利益な算定を行うこと。

(例)

- ① 賃金について、妊娠・出産等に係る就労しなかった又はできなかった期間（以下「不就業期間」という。）分を超えて不支給とすること。

- ② 賞与又は退職金の支給額の算定に当たり、不就業期間や労働能率の低下を考慮の対象とする場合において、同じ期間休業した疾病等や同程度労働能率が低下した疾病等と比較して、妊娠・出産等による休業や妊娠・出産等による労働能率の低下について不利に取り扱うこと。

9 昇進・昇格の人事考課において不利益な評価を行うこと。

(例)

- ① 実際には労務の不提供や労働能率の低下が生じていないにもかかわらず、女性労働者が、妊娠し、出産し、又は労働基準法に基づく産前休業の請求等をしたことのみをもって、人事考課において、妊娠をしていない者よりも不利に取り扱うこと。
- ② 人事考課において、不就業期間や労働能率の低下を考慮の対象とする場合において、同じ期間休業した疾病等や同程度労働能率が低下した疾病等と比較して、妊娠・出産等による休業や妊娠・出産等による労働能率の低下について不利に取り扱うこと。

10 不利益な配置の変更を行うこと。

(例)

- ① 妊娠した女性労働者が、その従事する職務において業務を遂行する能力があるにもかかわらず、賃金その他の労働条件、通勤事情等が劣ることとなる配置の変更を行うこと。
- ② 妊娠・出産等に伴いその従事する職務において業務を遂行することが困難であり配置を変更する必要がある場合において、他に当該労働者を従事させることができる適当な職務があるにもかかわらず、特別な理由もなく当該職務と比較して、賃金その他の労働条件、通勤事情等が劣ることとなる配置の変更を行うこと。
- ③ 産前産後休業からの復帰に当たって、原職又は原職相当職に就けないこと。

11 派遣労働者として就業する者について、派遣先が当該派遣労働者に係る労働者派遣の役務の提供を拒むこと。

(例)

- ① 妊娠した派遣労働者が、派遣契約に定められた役務の提供ができると認められるにもかかわらず、派遣先が派遣元事業主に対し、派遣労働者の交替を求めること。
- ② 妊娠した派遣労働者が、派遣契約に定められた役務の提供ができると認められるにもかかわらず、派遣先が派遣元事業主に対し、当該派遣労働者の派遣を拒むこと。

妊娠・出産等を理由として不利益取扱いを行うとは

均等法違反の要件となっている「理由として」とは妊娠・出産等の事由と不利益取扱いとの間に「因果関係」があることを指します。

妊娠・出産等の事由を「契機として」(※) 不利益取扱いを行った場合は、原則として「理由として」いる(事由と不利益取扱いとの間に因果関係がある)と解され、法違反となります。

(※) 原則として、妊娠・出産等の事由の終了から1年以内に不利益取扱いがなされた場合は「契機として」いると判断します。

ただし、事由の終了から1年を超えている場合であっても、実施時期が事前に決まっている、又は、ある程度定期的になされる措置(人事異動、人事考課、雇止めなど)については、事由の終了後の最初のタイミングまでの間に不利益取扱いがなされた場合は「契機として」いると判断します。

(参考) 最高裁判決(平成26年10月23日)(事件番号:平成24(受)第2231号)

【概要】

医療機関に勤めていた理学療法士の女性が、妊娠した際に軽易業務への転換を請求したことを理由に副主任を免じられたことについて、妊娠等を理由とする不利益取扱いに当たるとして提訴。

【結果】

最高裁の判決においては、軽易業務転換を契機として降格させる措置は、特段の事情等がない限り、原則として、男女雇用機会均等法等が禁止する不利益取扱いに当たると判示。

妊娠・出産等を理由として不利益取扱いを行うとは

妊娠・出産等の事由を「契機として」不利益取扱いを行った場合は、例外に該当する場合を除き、原則として法違反となります。

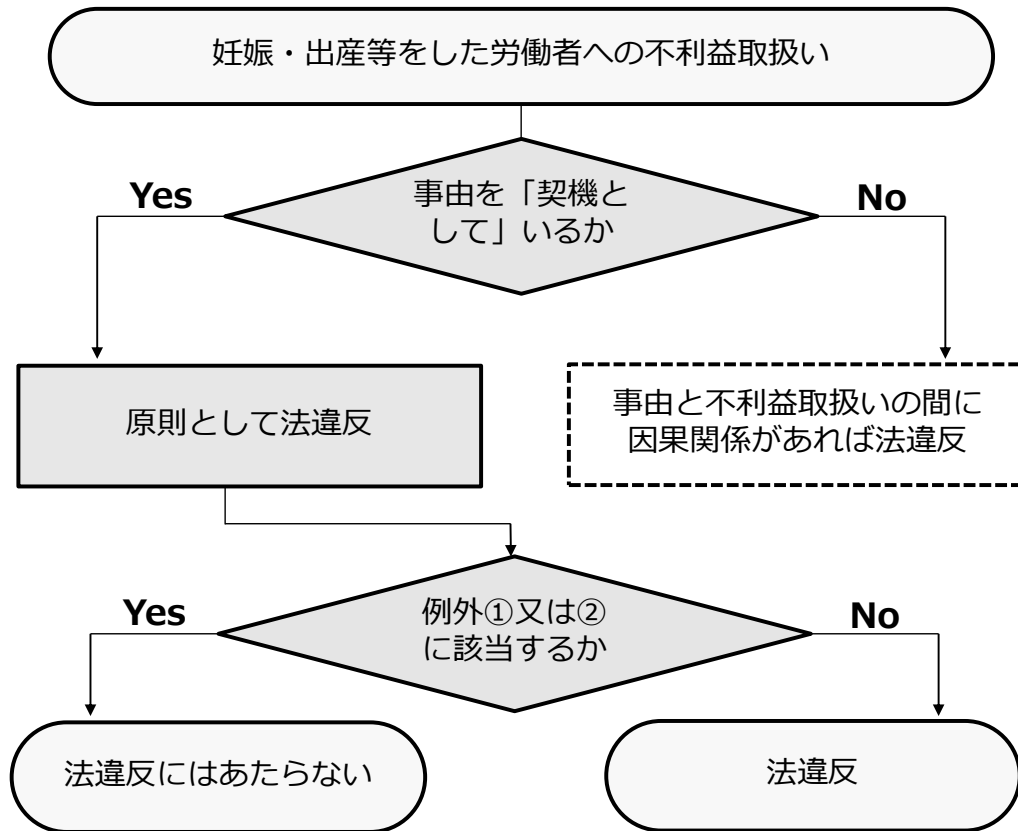

例外①

- 業務上の必要性から不利益取扱いをせざるをえず、
 - 業務上の必要性が、当該不利益取扱いにより受ける影響を上回ると認められる特段の事情が存在するとき
- ※不利益取扱いや契機となった事由に有利な影響が存在する場合はそれも加味

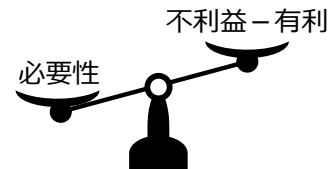

例外②

- 労働者が当該取扱いに同意している場合で、
- 有利な影響が不利な影響の内容や程度を上回り、事業主から適切に説明がなされる等、一般的な労働者なら同意するような合理的な理由が客観的に存在するとき

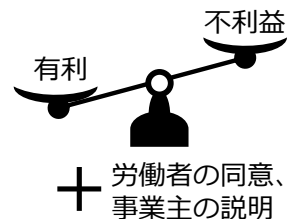

(「例外」に該当すると判断しうるケース)

▶例外① (業務上の必要性が不利益取扱いの影響を上回る特段の事情がある)

- ・経営状況の悪化が理由である場合：不利益取扱いをしなければ業務運営に支障が生じる状況にあった上で、不利益取扱いを回避する合理的な努力がなされ、人員選定が妥当である等
- ・本人の能力不足等が理由である場合：妊娠等の事由の発生前から能力不足等が問題とされており、不利益取扱いの内容・程度が能力不足等の状況と比較して妥当で、改善の機会を相当程度与えたが改善の見込みがない等

▶例外② (本人が同意し、一般的労働者が同意する合理的理由が客観的に存在)

- ・契機となった事由や取扱いによる有利な影響 (労働者の求めに応じて業務量が軽減されるなど) があって、それが不利な影響を上回り、不利益取扱いによる影響について事業主から適切な説明があり、労働者が十分理解した上で応じるかどうかを決められた等

※実際にはより詳細な状況等を確認した上で違法性の判断を行います。

Q&A

Q₁

産前産後休業からの復帰に当たって、「原職相当職」とはどこまでが相当と判断されるのでしょうか。

- ① 「原職相当職」の範囲については、個々の企業または事業所における組織の状況、業務の配分、その他の雇用管理の状況によってさまざまですが、一般的に、(イ)休業後の職制上の地位が休業前より下回っていないこと、(ロ)休業前と休業後とで職務内容が異なっていないこと及び(ハ)休業前と休業後とで勤務する事業所が同一であること、のいずれにも該当する場合には「原職相当職」と評価されます。

なお、(イ)から(ハ)までの全てに該当しなければ「原職相当職」には該当しないというものではなく、例えば、販売職の者が、(イ)及び(ロ)の条件を満たした上で、通勤事情の変化に伴い経済的または精神的な不利益を特段生じない別店舗（例えば自宅からより近い店舗）へ復帰する場合など、個々の企業の状況によってはいずれかが欠けている場合であっても、原職相当職と考えられる場合もあります。

Q₂

有期契約労働者が産前産後休業を取得することにより、契約期間の全てについて全く役務の提供ができない場合に契約を更新しないことも不利益な取扱いに該当するのでしょうか。

- ① 労働者が産前産後休業を取得することにより、次の契約期間の全てについて全く役務の提供ができない場合に契約を更新しないことについて、妊娠等していなければ契約更新されていたと考えられる場合は、この雇止めは妊娠などを理由とする不利益な取扱いに該当します。

3 事業主の講ずべき措置等

職場におけるセクシュアルハラスメントや妊娠・出産等に関するハラスメントなどのハラスメントは、労働者の個人としての尊厳を不当に傷つけるとともに、労働者の就業環境を悪化させ、能力の発揮を阻害するものです。

また、企業にとっても職場秩序や業務の遂行を阻害し、社会的評価に影響を与える問題です。

そのため、企業においてはハラスメントが生じないよう事前に対策を講じることや、ハラスメントが生じた場合は迅速かつ適切に対応することが義務付けられています。

(1) 職場におけるセクシュアルハラスメント対策（第11条）

（職場における性的な言動に起因する問題に関する雇用管理上の措置）

第11条 事業主は、職場において行われる性的な言動に対するその雇用する労働者の対応により当該労働者がその労働条件につき不利益を受け、又は当該性的な言動により当該労働者の就業環境が害されることのないよう、当該労働者からの相談に応じ、適切に対応するために必要な体制の整備その他の雇用管理上必要な措置を講じなければならない。

2 事業主は、労働者が前項の相談を行ったこと又は事業主による当該相談への対応に協力した際に事実を述べたことを理由として、当該労働者に対して解雇その他不利益な取扱いをしてはならない。

3 事業主は、他の事業主から当該事業主の講ずる第1項の措置の実施に関し必要な協力を求められた場合には、これに応ずるように努めなければならない。

4 厚生労働大臣は、前3項の規定に基づき事業主が講ずべき措置等に関して、その適切かつ有効な実施を図るために必要な指針（次項において「指針」という。）を定めるものとする。

5 （略）

セクシュアルハラスメントの発生の原因や背景には、性別役割分担意識に基づく言動もあると考えられ、こうした言動をなくしていくことがセクシュアルハラスメントの防止の効果を高める上で重要であることに留意する必要があります。

このため均等法は、職場におけるセクシュアルハラスメント防止のために雇用管理上必要な措置を講じることが事業主に義務付けています。併せて、事業主に相談したこと等を理由とする解雇その他不利益取扱いを禁止しています。なお、事業主が講ずべき措置の内容については、セクハラ指針（「**事業主が職場における性的な言動に起因する問題に関して雇用管理上講ずべき措置についての指針**」）に定められています（P.89 参照）。

職場におけるセクシュアルハラスメントは、男性も女性も加害者にも被害者にもなりうる問題です。異性に対するものだけでなく、同性に対するものも該当します。また、相手の性的指向又は性自認にかかわらず、該当することがあり得ます。

また、自社の労働者が他社の労働者にセクシュアルハラスメントを行った場合において、他社の雇用管理上の措置（事実確認や再発防止等）の実施に関して、他社から必要な協力を求められた場合に、事業主はこれに応じるよう努めることとされています。

(2) 職場における妊娠・出産等に関するハラスメント対策 (第11条の3)

(職場における妊娠、出産等に関する言動に起因する問題に関する雇用管理上の措置)

第11条の3 事業主は、職場において行われるその雇用する女性労働者に対する当該女性労働者が妊娠したこと、出産したこと、労働基準法第65条第1項の規定による休業を請求し、又は同項若しくは同条第2項の規定による休業をしたことその他の妊娠又は出産に関する事由であつて厚生労働省令で定めるものに関する言動により当該女性労働者の就業環境が害されることのないよう、当該女性労働者からの相談に応じ、適切に対応するために必要な体制の整備その他の雇用管理上必要な措置を講じなければならない。

2 第11条第2項の規定は、労働者が前項の相談を行い、又は事業主による当該相談への対応に協力した際に事実を述べた場合について準用する。

3 厚生労働大臣は、前二項の規定に基づき事業主が講ずべき措置等に関して、その適切かつ有効な実施を図るために必要な指針（次項において「指針」という。）を定めるものとする。

4 (略)

妊娠・出産等に関するハラスメントの発生の原因や背景には、①妊娠・出産等に関する否定的な言動（他の女性労働者の妊娠・出産等の否定につながる言動で、単なる自らの意思の表明を除き、本人に直接行わない言動も含みます）が頻繁に行われるなど、制度等の利用や請求をしにくい職場風土や、②制度等の利用ができることについて職場内での周知が不十分であることが考えられます。これらを解消していくことが、妊娠・出産等に関するハラスメントの防止の効果を高める上で重要であることに留意する必要があります。

このため、均等法は、上司・同僚による職場における妊娠・出産等に関するハラスメントの防止措置を講じることを事業主に義務付けています。併せて、妊娠・出産等を理由とする解雇その他不利益取扱いを禁止しています。なお、事業主が講ずべき措置の内容については、妊娠・出産等に関するハラスメント指針（「事業主が職場における妊娠、出産等に関する言動に起因する問題に関して雇用管理上講ずべき措置についての指針」）に定められています（P.96参照）。

(3) 職場におけるセクシュアルハラスメント、妊娠・出産等に関するハラスメントに関する関係者の責務 (第11条の2・第11条の4)

(職場における性的な言動に起因する問題に関する事業主及び労働者の責務)

第11条の2

- 1 (略)
- 2 事業主は、性的言動問題に対するその雇用する労働者の関心と理解を深めるとともに、当該労働者が他の労働者に対する言動に必要な注意を払うよう、研修の実施その他の必要な配慮をするほか、国の講ずる前項の措置に協力するように努めなければならない。
- 3 事業主（その者が法人である場合にあつては、その役員）は、自らも、性的言動問題に対する関心と理解を深め、労働者に対する言動に必要な注意を払うように努めなければならない。
- 4 労働者は、性的言動問題に対する関心と理解を深め、他の労働者に対する言動に必要な注意を払うとともに、事業主の講ずる前条第1項の措置に協力するように努めなければならない。

(職場における妊娠、出産等に関する言動に起因する問題に関する事業主及び労働者の責務)

第11条の4

- 1 (略)
- 2 事業主は、妊娠・出産等関係言動問題に対するその雇用する労働者の関心と理解を深めるとともに、当該労働者が他の労働者に対する言動に必要な注意を払うよう、研修の実施その他の必要な配慮をするほか、国の講ずる前項の措置に協力するように努めなければならない。
- 3 事業主（その者が法人である場合にあつては、その役員）は、自らも、妊娠・出産等関係言動問題に対する関心と理解を深め、労働者に対する言動に必要な注意を払うように努めなければならない。
- 4 労働者は、妊娠・出産等関係言動問題に対する関心と理解を深め、他の労働者に対する言動に必要な注意を払うとともに、事業主の講ずる前条第1項の措置に協力するように努めなければならない。

職場におけるセクシュアルハラスメントや妊娠・出産等に関するハラスメントを防止するため、事業主及び労働者が努めるべき責務が、法及び指針（セクハラ指針（P.90参照）・妊娠・出産等に関するハラスメント指針（P.95参照））に定められています。

事業主及び労働者は、ハラスメントの防止のための自らの責務をしっかりと認識しつつ、ハラスメントのない職場をつくっていきましょう。

【事業主の責務】

- 1) ハラスメント問題（職場におけるハラスメントを行ってはならないことその他職場におけるハラスメントに起因する問題）に対する自社の労働者の関心と理解を深めること
- 2) 自社の労働者が他の労働者（※）に対する言動に必要な注意を払うよう、研修その他の必要な配慮をすること
- 3) 事業主自身（法人の場合はその役員）が、ハラスメント問題に関する理解と関心を深め、労働者（※）に対する言動に必要な注意を払うこと

【労働者の責務】

- 1) ハラスメント問題に関する理解と関心を深め、他の労働者（※）に対する言動に必要な注意を払うこと
- 2) 事業主の講ずる雇用管理上の措置に協力すること

※ 取引先等の他の事業主が雇用する労働者や、求職者も含まれます。

Q&A

Q₁

職場におけるセクシュアルハラスメントとはどのようなものでしょうか。

① 職場におけるセクシュアルハラスメントには、性的な言動に対する労働者の対応により労働者が労働条件について不利益を受ける「対価型」と、性的な言動により労働者の就業環境が害される「環境型」があります。

セクハラ指針は、「対価型」と「環境型」について具体的な内容を示しています。

▶ 「対価型セクシュアルハラスメント」とは

職場において、労働者の意に反する性的な言動が行われ、それに対して拒否・抵抗などをしたことで、労働者が解雇、降格、減給などの不利益を受けることです。

(典型例)

- ・ 事業所内において事業主が労働者に対して性的な関係を要求したが、拒否されたため、その労働者を解雇すること など

▶ 「環境型セクシュアルハラスメント」とは

職場において行われる労働者の意に反する性的な言動により労働者の就業環境が不快なものとなったため、能力の発揮に重大な悪影響が生じるなど労働者が就業する上で見過ごすことができない程度の支障が生じることです。

(典型例)

- ・ 事務所内において上司が労働者の腰、胸などにたびたび触ったため、労働者が苦痛に感じてその就業意欲が低下していること など

職場における妊娠・出産等に関するハラスメントとはどのようなものでしょうか。

① 職場における妊娠・出産等に関するハラスメントの具体的な内容については、妊娠・出産等に関するハラスメント指針に定められています。職場における妊娠・出産等に関するハラスメントには、「制度等の利用への嫌がらせ型」と、「状態への嫌がらせ型」があります。

▶ 「制度等の利用への嫌がらせ型」とは

次の①～⑥までに掲げる制度又は措置の利用に関する言動により就業環境が害されるものです。

- ①妊娠中及び出産後の健康管理に関する措置（母性健康管理措置）（均等法第12条、第13条）
- ②坑内業務の就業制限及び危険有害業務の就業制限（労働基準法第64条の2、第64条の3）
- ③産前休業（労働基準法第65条）
- ④軽易な業務への転換（労働基準法第65条）
- ⑤変形労働時間制がとられる場合における法定労働時間を超える労働時間の制限、時間外労働及び休日労働の制限並びに深夜業の制限（労働基準法第66条）
- ⑥育児時間（労働基準法第67条）

（典型例）

- ・ 解雇その他不利益な取扱いを示唆するもの
女性労働者が、制度等の利用の請求等をしたい旨を上司に相談したこと、制度等の利用の請求等をしたこと、又は制度等の利用をしたことにより、上司が当該女性労働者に対し、解雇その他不利益な取扱いを示唆すること など
- ・ 制度等の利用の請求等又は制度等の利用を阻害するもの
女性労働者が制度等の利用の請求等をしたい旨を上司に相談したところ、上司が当該女性労働者に対し、当該請求等をしないよう言うこと など
- ・ 制度等の利用をしたことにより嫌がらせ等をするもの
女性労働者が制度等の利用をしたことにより、上司又は同僚が当該女性労働者に対し、繰り返し又は継続的に嫌がらせ等（嫌がらせ的な言動、業務に従事させないこと又は専ら雑務に従事させること）をすること など

▶ 「状態への嫌がらせ型」とは

次の①～⑤までに掲げる妊娠又は出産に関する事由に関する言動により就業環境が害されるものです。

- ①妊娠したこと
- ②出産したこと
- ③坑内業務の就業制限若しくは危険有害業務の就業制限の規定により業務に就くことができないこと又はこれらの業務に従事しなかったこと
- ④産後の就業制限の規定により就業できず、又は産後休業をしたこと
- ⑤妊娠又は出産に起因する症状（つわり、妊娠悪阻、切迫流産、出産後の回復不全等、妊娠又は出産をしたことに起因して妊産婦に生じる症状）により労務の提供ができないこと若しくはできなかったこと又は労働能率が低下したこと

(典型例)

- ・ 解雇その他不利益な取扱いを示唆するもの
女性労働者が妊娠等したことにより、上司が当該女性労働者に対し、解雇その他不利益な取扱いを示唆すること など
- ・ 妊娠等したことにより嫌がらせ等をするもの
女性労働者が妊娠等したことにより、上司又は同僚が当該女性労働者に対し、繰り返し又は継続的に嫌がらせ等をする事 など

Q₃

事業主が講じなければならない措置とは、具体的にどのようなことなのでしょう
うか。

A

セクシュアルハラスメントについては、相談窓口をあらかじめ定め労働者に周知すること、具体的な事案に関して事実関係を迅速かつ正確に確認することなど11の項目（うち1項目は望ましい措置）を指針に定めており、事業主は当該項目について措置を講じる必要があります。

妊娠・出産等に関するハラスメントについては、相談窓口をあらかじめ定め労働者に周知すること、具体的な事案に関して事実関係を迅速かつ正確に確認すること、業務体制の整備など、妊娠・出産等に関するハラスメントの原因や背景となる要因を解消するための措置を講ずることなど、13の項目（うち2項目は望ましい措置）を指針に定めており、事業主は当該項目について措置を講じる必要があります。

各指針では、それぞれの項目ごとに例を示していますので、これを参考に、企業の規模や職場の状況などに応じて措置を実施してください。

参考

就職活動中の学生に対するセクシュアルハラスメントについても、防止の徹底が求められます。

事業主は、職場におけるセクシュアルハラスメントに関する責務規定（法第11条の2）の趣旨も踏まえ、就職活動中の学生等の求職者に対する言動についても、次の取組を行うことが望ましいとされています。

- ①職場において、セクシュアルハラスメントを行ってはならない旨の方針の明確化等を行う際に、就職活動中の学生等に対する言動についても行ってはならない旨を示すこと。
- ②就職活動中の学生等からセクシュアルハラスメントに類すると考えられる相談があった場合には、相談内容を踏まえて、事業主の雇用管理上の措置全体を参考にしつつ、必要に応じて適切な対応を行うように努めること。

■OB・OG訪問において留意すべき事項

就職活動中の学生に対するセクシュアルハラスメント等については、正式な採用活動のみならず、OB・OG訪問等の場においても問題が顕在化しています。

事業主においては、OB・OG訪問の際も含めて、セクシュアルハラスメント等は行ってはならないものであることを研修等の実施により労働者に周知徹底することが必要です。また、OB・OG訪問等も含めて学生と接する際のルールをあらかじめ定めること等により、未然の防止に努めることが求められます。

雇用管理上講ずべき措置の内容

1 事業主の方針等の明確化及びその周知・啓発

- ① 職場におけるハラスメントの内容及び職場におけるハラスメントを行ってはならない旨の事業主の方針等を明確化し、管理監督者を含む労働者に周知・啓発すること。

(事業主の方針を明確化し、労働者に周知・啓発していると認められる例)

- ・ 就業規則その他の職場における服務規律等を定めた文書において、職場におけるセクシュアルハラスメントや妊娠・出産等に関するハラスメントを行ってはならない旨の方針を規定し、当該規定と併せて、職場におけるセクシュアルハラスメントの内容及び性別役割分担意識に基づく言動がセクシュアルハラスメントの発生の原因や背景となり得ること、職場における妊娠、出産等に関する否定的な言動が職場における妊娠・出産等に関するハラスメントの発生の原因や背景となり得ること、妊娠、出産等した労働者が利用できる制度がある旨を労働者に周知・啓発すること。
- ・ 社内報、パンフレット、社内ホームページ等広報又は啓発のための資料等に、職場におけるセクシュアルハラスメントの内容及び性別役割分担意識に基づく言動がセクシュアルハラスメントの発生の原因や背景となり得ること並びに職場におけるセクシュアルハラスメントを行ってはならない旨の方針や、妊娠・出産等に関するハラスメントの内容及び妊娠、出産等に関する否定的な言動が職場における妊娠・出産等に関するハラスメントの発生の原因や背景となり得ること並びに職場における妊娠・出産等に関するハラスメントを行ってはならない旨の方針、妊娠・出産等した労働者が利用できる制度がある旨を記載し、配布等すること。 など

- ② 職場におけるハラスメントに係る言動を行った者については、厳正に対処する旨の方針及び対処の内容を就業規則その他の職場における服務規律等を定めた文書に規定し、管理監督者を含む労働者に周知・啓発すること。

(対処方針を定め、労働者に周知・啓発していると認められる例)

- ・ 就業規則その他の職場における服務規律等を定めた文書において、職場におけるセクシュアルハラスメントに係る性的な言動を行った者や、職場における妊娠・出産等に関するハラスメントを行った者に対する懲戒規定を定め、その内容を労働者に周知・啓発すること。
- ・ 職場におけるセクシュアルハラスメントに係る性的な言動を行った者や、職場における妊娠・出産等に関するハラスメントを行った者は、現行の就業規則その他の職場における服務規律等を定めた文書において定められている懲戒規定の適用の対象となる旨を明確化し、これを労働者に周知・啓発すること。

なお、周知・啓発するに当たっては、職場におけるセクシュアルハラスメントの発生の原因や背景には、性別役割分担意識に基づく言動もあると考えられること、職場における妊娠・出産等に関するハラスメントの発生の原因や背景には、妊娠、出産等に関する否定的な言動があると考えられること、こうした言動をなくしていくことがハラスメントの防止の効果を高める上で重要であることに留意する必要があります。

(セクシュアルハラスメントの典型例)

- ・ 「男のくせに根性がない」、「女には仕事を任せられない」などと発言する。
- ・ 酒席で上司の側に座席を指定したり、お酌等を強要する。

(妊娠・出産等に関するハラスメントの典型例)

- ・ 産前休業の取得を上司に相談したところ、「休みをとるなら辞めてもらう」と言われた。
- ・ 上司・同僚が「時間外労働の制限をしている人にたいした仕事はさせられない」と繰り返し又は継続的に言い、専ら雑務のみさせられる状況となっており、就業する上で看過できない程度の支障が生じている（意に反することを明示した場合に、さらに行われる言動も含む）。

2 相談に応じ、適切に対応するために必要な体制の整備

③ 相談への対応のための窓口（相談窓口）をあらかじめ定めること。

(相談窓口をあらかじめ定めていると認められる例)

- ・ 相談に対応する担当者をあらかじめ定めること。
実質的な対応が可能な窓口が設けられていることを言い、例えば、労働者に対して窓口となる部署又は担当者を周知していることが考えられます。
- ・ 相談に対応するための制度を設けること。
- ・ 外部の機関に相談への対応を委託すること。など

④ ③の相談窓口の担当者が、相談に対し、その内容や状況に応じ適切に対応できるようにすること。また、相談窓口においては、被害を受けた労働者が萎縮するなどして相談を躊躇する例もあること等も踏まえ、相談者の心身の状況や当該言動が行われた際の受け止めなどその認識にも配慮しながら、職場におけるハラスメントが現実には生じている場合だけでなく、その発生のおそれがある場合や、職場におけるハラスメントに該当するか否か微妙な場合であっても、広く相談に対応し、適切な対応を行うようにすること。

例えば、放置すれば就業環境を害するおそれがある場合や、性別役割分担意識に基づく言動が原因や背景となってセクシュアルハラスメントが生じるおそれがある場合、妊娠、出産等に関する否定的な言動が原因や背景となって職場における妊娠・出産等に関するハラスメントが生じるおそれがある場合等が考えられる。

(相談窓口の担当者が適切に対応することができるようにしていると認められる例)

- ・ 相談窓口の担当者が相談を受けた場合、その内容や状況に応じて、相談窓口の担当者と人事部門とが連携を図ることができる仕組みとすること。
- ・ 相談窓口の担当者が相談を受けた場合、あらかじめ作成した留意点などを記載したマニュアルに基づき対応すること。
- ・ 相談窓口の担当者に対し、相談を受けた場合の対応についての研修を行うこと。

- ⑤ 職場におけるセクシュアルハラスメントや、妊娠・出産等に関するハラスメントは、育児休業等に関するハラスメントその他のハラスメントと複合的に生じることも想定されることから、例えば職場におけるセクシュアルハラスメントと妊娠・出産等に関するハラスメント等の相談窓口を一体的に設置し、一元的に相談に応じることのできる体制を整備することが望ましいこと。

(一元的に相談に応じることのできる体制の例)

- ・ 相談窓口で受け付けることのできる体制の例として、職場におけるセクシュアルハラスメントのみならず、妊娠・出産等に関するハラスメント等も明示すること。
- ・ 職場におけるセクシュアルハラスメントの相談窓口が、妊娠・出産等に関するハラスメント等の相談窓口を兼ねること。

3 職場におけるセクシュアルハラスメント及び妊娠・出産等に関するハラスメントに係る事後の迅速かつ適切な対応

- ⑥ 事案に係る事実関係を迅速かつ正確に確認すること。

(事案に係る事実関係を迅速かつ正確に確認していると認められる例)

- ・ 相談窓口の担当者、人事部門又は専門の委員会等が、相談者及びハラスメントの行為者の双方から事実関係を確認すること。その際、相談者の心身の状況や当該言動が行われた際の受け止めなどその認識にも適切に配慮すること。
また、相談者と行為者との間で事実関係に関する主張に不一致があり、事実の確認が十分にできないと認められる場合には、第三者からも事実関係を聴取する等の措置を講ずること。
- ・ 事実関係を迅速かつ正確に確認しようとしたが、確認が困難な場合などにおいて、法第 18 条に基づく調停の申請を行うことその他中立な第三者機関に紛争処理を委ねること。

- ⑦ ⑥により、職場におけるハラスメントが生じた事実が確認できた場合においては、速やかに被害を受けた労働者（以下「被害者」という。）に対する配慮のための措置を適正に行うこと。

(措置を適正に行っていると認められる例)

- ・ セクシュアルハラスメントの場合は、事案の内容や状況に応じ、被害者と行為者の間の関係改善に向けての援助、被害者と行為者を引き離すための配置転換、行為者の謝罪、被害者の労働条件上の不利益の回復、管理監督者又は事業場内産業保健スタッフ等による被害者のメンタルヘルス不調への相談対応等の措置を講ずること。
- ・ 妊娠・出産等に関するハラスメントの場合は、事案の内容や状況に応じ、被害者の職場環境の改善又は迅速な制度等の利用に向けての環境整備、被害者と行為者の間の関係改善に向けての援助、行為者の謝罪、管理監督者又は事業場内産業保健スタッフ等による被害者のメンタルヘルス不調への相談対応等の措置を講ずること。
- ・ 法第 18 条に基づく調停その他中立な第三者機関の紛争解決案に従った措置を被害者に対して講ずること。

⑧ ⑥により、職場におけるハラスメントが生じた事実が確認できた場合においては、速やかに行為者に対する措置を適正に行うこと。

- ・ 就業規則その他の職場における服務規律等を定めた文書における職場におけるセクシュアルハラスメントに関する規定や妊娠・出産等に関するハラスメントに関する規定等に基づき、行為者に対して必要な懲戒その他の措置を講ずること。

併せて事案の内容や状況に応じ、被害者と行為者の間の関係改善に向けての援助、被害者と行為者を引き離すための配置転換（セクシュアルハラスメントの被害者への対応を行う場合）、行為者の謝罪等の措置を講ずること。

- ・ 法第18条に基づく調停その他中立な第三者機関の紛争解決案に従った措置を行為者に対して講ずること。

⑨ 改めて職場におけるハラスメントに関する方針を周知・啓発する等の再発防止に向けた措置を講ずること。

なお、セクシュアルハラスメントに係る性的な言動の行為者が、他の事業主が雇用する労働者又は他の事業主（その者が法人である場合にあっては、その役員）である場合には、必要に応じて、他の事業主に再発防止に向けた措置への協力を求めることも含まれる。

また、職場におけるハラスメントが生じた事実が確認できなかった場合においても、同様の措置を講ずること。

(再発防止に向けた措置を講じていると認められる例)

- ・ 職場におけるセクシュアルハラスメントを行ってはならない旨の事業主の方針及び職場におけるセクシュアルハラスメントの行為者について厳正に対処する旨の方針、妊娠・出産等に関するハラスメントの場合は、事業主の方針と併せて妊娠等した労働者は制度等の利用ができる旨を、社内報、パンフレット、社内ホームページ等広報又は啓発のための資料等に改めて掲載し、配布等すること。
- ・ 労働者に対して職場におけるセクシュアルハラスメントや妊娠・出産等に関するハラスメントに関する意識を啓発するための研修、講習等を改めて実施すること。

4 職場における妊娠・出産等に関するハラスメントの原因や背景となる要因を解消するための措置

⑩ 業務体制の整備など、事業主や妊娠等した労働者その他の労働者の実情に応じ、必要な措置を講ずること（派遣労働者にあっては、派遣元事業主に限る）。

(業務体制の整備など、必要な措置を講じていると認められる例)

- ・ 妊娠等した労働者の周囲の労働者への業務の偏りを軽減するよう、適切に業務分担の見直しを行うこと。
- ・ 業務の点検を行い、業務の効率化等を行うこと。

- ⑪ 妊娠等した労働者の側においても、制度等の利用ができるという知識を持つことや、周囲と円滑なコミュニケーションを図りながら自身の体調等に応じて適切に業務を遂行していくという意識を持つこと等を、妊娠等した労働者に周知・啓発することが望ましいこと。

(周知・啓発を適切に講じていると認められる例)

- ・ 社内報、パンフレット、社内ホームページ等広報又は啓発のための資料等に、妊娠等した労働者の側においても、制度等の利用ができるという知識を持つことや、周囲と円滑なコミュニケーションを図りながら自身の体調等に応じて適切に業務を遂行していくという意識を持つこと等について記載し、妊娠等した労働者に配布等したり、人事部門等から妊娠等した労働者に周知・啓発すること。

5 1から4までの措置と併せて講ずべき措置

- ⑫ 職場におけるハラスメントに係る相談者・行為者等の情報は当該相談者・行為者等のプライバシーに属するものであることから、相談への対応又は当該ハラスメントに係る事後の対応に当たっては、相談者・行為者等のプライバシーを保護するために必要な措置を講ずるとともに、その旨を労働者に対して周知すること。

(相談者・行為者等のプライバシーを保護するために必要な措置を講じていると認められる例)

- ・ 相談者・行為者等のプライバシーの保護のために必要な事項をあらかじめマニュアルに定め、相談窓口の担当者が相談を受けた際には、当該マニュアルに基づき対応するものとする。
- ・ 相談者・行為者等のプライバシーの保護のために、相談窓口の担当者に必要な研修を行うこと。
など

- ⑬ 労働者が職場におけるハラスメントに関し相談をしたこと又は事実関係の確認等に協力したこと等を理由として、不利益な取扱いを行ってはならない旨を定め、労働者に周知・啓発すること。

(不利益な取扱いを行ってはならない旨を定め、労働者にその周知・啓発することについて措置を講じていると認められる例)

- ・ 就業規則その他の職場における職務規律等を定めた文書において、労働者が職場におけるセクシュアルハラスメントや妊娠・出産等に関するハラスメントに関し相談をしたこと、又は事実関係の確認に協力したこと等を理由として、当該労働者が解雇等の不利益な取扱いをされない旨を規定し、労働者に周知・啓発をすること。
- ・ 社内報、パンフレット、社内ホームページ等広報又は啓発のための資料等に、労働者が職場におけるセクシュアルハラスメントや妊娠・出産等に関するハラスメントに関し相談をしたこと、又は事実関係の確認に協力したこと等を理由として、当該労働者が解雇等の不利益な取扱いをされない旨を記載し、労働者に配布等すること。

(4) 妊娠中及び出産後の健康管理に関する措置

(第12条、第13条)

(妊娠中及び出産後の健康管理に関する措置)

第12条 事業主は、厚生労働省令で定めるところにより、その雇用する女性労働者が母子保健法（昭和40年法律第141号）の規定による保健指導又は健康診査を受けるために必要な時間を確保することができるようにしなければならない。

第13条 事業主は、その雇用する女性労働者が前条の保健指導又は健康診査に基づく指導事項を守ることができるようにするため、勤務時間の変更、勤務の軽減等必要な措置を講じなければならない。

2 厚生労働大臣は、前項の規定に基づき事業主が講ずべき措置に関して、その適切かつ有効な実施を図るために必要な指針（次項において「指針」という。）を定めるものとする。

3 (略)

女性の職場進出が進み、妊娠・出産後も働き続ける女性労働者が増加している中で、母性を保護し、女性が働きながら安心して出産できる条件を整備するため、妊娠中及び出産後の女性労働者の健康管理に関する規定を義務化したものです。

Q&A

Q₁

事業主は女性労働者が保健指導や健康診査を受けるために必要な時間を確保するために、具体的にどのような措置を講じなければならないのでしょうか。

Ⓐ 均等法では、事業主は、女性労働者が母子保健法に基づく妊産婦健診を受診するための通院時間を確保することができるようにすることを義務付けています。

具体的には、厚生労働省令により、女性労働者が妊娠週数の区分に応じた回数、保健指導又は健康診査を受けるために必要な時間を確保できるようにしなければならないとされています。

1 妊娠中

妊娠 23 週まで …………… 4 週に 1 回

妊娠 24 週から 35 週まで …………… 2 週に 1 回

妊娠 36 週から出産まで …………… 1 週に 1 回

ただし、医師又は助産師（以下「医師等」という。）がこれと異なる指示をしたときは、その指示により、必要な時間を確保することができるようにすること。

2 出産後

出産後 1 年以内である場合にあっては、医師等の指示により、必要な時間を確保することができるようにすること。

Q₂

医師等の指導事項を守るために必要な措置とは、具体的にどのような措置をとればよいのでしょうか。

- Ⓐ 妊娠中又は出産後1年以内の女性労働者が、母子保健法の規定による保健指導又は健康診査に基づいて、医師等から何らかの指導を受けた場合、その指導事項を守ることができるようにするための勤務の軽減、勤務時間の短縮、休業等の適切な措置を講じることが、事業主に義務付けられており、具体的な内容については、「妊娠中及び出産後の女性労働者が保健指導又は健康診査に基づく指導事項を守ることができるようにするために事業主が講ずべき措置に関する指針」において、以下のように定められています。

「母性健康管理指導事項連絡カード」は厚生労働省ホームページからダウンロードすることができます。

<https://www.mhlw.go.jp/www2/topics/seido/josei/hourei/20000401-25-1.htm>



妊娠中及び出産後の女性労働者が保健指導又は健康診査に基づく指導事項を守ることができるようにするために事業主が講ずべき措置に関する指針（概要）

1 事業主が講ずべき母性健康管理上の措置

(1) 妊娠中の通勤緩和

- ・医師等から通勤緩和の指導を受けた旨の女性労働者の申出があった場合
→指導に従い、時差通勤、勤務時間の短縮等の措置を講ずるものとする。
- ・医師等から指導がない場合においても、女性労働者から申出があった場合
→担当の医師等と連絡をとり、その判断を求める等適切な対応を図る必要がある。

(2) 妊娠中の休憩に関する措置

- ・医師等から休憩に関する措置について指導を受けた旨の女性労働者の申出があった場合
→指導に従い、休憩時間の延長、休憩の回数の増加等の必要な措置を講ずるものとする。
- ・医師等から指導がない場合においても、女性労働者から申出があった場合
→担当の医師等と連絡をとり、その判断を求める等適切な対応を図る必要がある。

(3) 妊娠中又は出産後の症状等に対応する措置

- ・医師等から症状等に関する指導を受けた旨の女性労働者の申出があった場合
→指導に基づき、作業の制限、勤務時間の短縮、休業等の必要な措置を講ずるものとする。
- ・医師等による指導に基づく必要な措置が不明確である場合
→担当の医師等と連絡をとり、その判断を求める等により必要な措置を講ずるものとする。

2 その他

(1) 母性健康管理指導事項連絡カードの利用

- ・指導事項の内容の的確な伝達、講ずべき措置の明確化
→事業主は、「母性健康管理指導事項連絡カード」の利用に努める。

(2) プライバシーの保護

- ・事業主は、女性労働者の症状等に関する情報につき、プライバシーの保護に、特に留意する必要がある。

Q₃

妊産婦健診を受けた女性労働者から、医師から2週間ほどの休業が必要と言われたとの申出がありました。現在業務が大変忙しいのですが、申出のとおり休業させなければならないのでしょうか。

- ① 妊娠中又は出産後1年以内の女性労働者が、母子保健法の規定による保健指導又は健康診査に基づいて医師等から何らかの指導を受けた場合に、その指導事項を守ることができるようにするための措置を講じることは事業主の義務ですので、医師から問いのような指導があった場合には、事業主は、業務の繁閑にかかわらず、医師から指導された期間、休業させなければなりません。

Q₄

女性労働者が流産、死産した場合、母性健康管理措置や産前産後休業の対象になるのでしょうか。

- ① 流産、死産してしまった場合には、出血や下腹部痛等への対応として、医師等から一定期間の休業等の指導があることが考えられます。
- 流産、死産後1年以内であれば（妊娠の週数を問わず）母性健康管理措置の対象となり、事業主は、健康診査を受けるための時間の確保や、医師等からの指導事項を守ることができるようにするための措置を講じなければなりません。
- また、妊娠4か月以降の流産、死産の場合は、労働基準法に基づく産後休業（原則8週間）の対象となりますので、事業主は労働者を就業させてはなりません。
- 流産、死産により身体的にも精神的にも配慮が必要な場合がありますので、女性労働者本人の意向や体調を確認し、必要に応じ主治医の助言を得て対応してください。

Q₅

女性労働者が医師から不育症と診断され、通常よりも頻繁な妊婦健診を受診するよう指示されたとして通院休暇を申し出てきています。事業主は当該労働者の申出に応じなければならないのでしょうか。

- ① 不育症とは、生殖年齢の男女が妊娠を希望し、妊娠は成立するが流産や死産を繰り返して、生児が得られない（結果的に子どもを授けられない）状態をいいます。
- 一般的に、妊娠中の不育症患者に対しては、医師による妊婦健診の際の経過観察及び内服等による治療や切迫流産の場合の休業等の診断が行われることが多いとされています。
- 医師から、妊婦健診の受診の指示や、休業等の指導があった場合、母性健康管理措置の対象となりますので、事業主は、妊婦健診の回数が通常より多い場合も必要な時間を確保しなければならず、また、休業等の指導事項を女性労働者が守ることができるようにしなければなりません。

母性健康管理に関する詳しい情報、母性健康管理の取組事例については、以下のホームページでご覧いただけます。

○女性労働者の母性健康管理等について（厚生労働省ホームページ）

https://www.mhlw.go.jp/stf/seisakunitsuite/bunya/koyou_roudou/koyoukintou/seisaku05/index.html



○働く女性の心とからだの応援サイト

<https://www.bosei-navi.mhlw.go.jp/>



(5) 男女雇用機会均等推進者の選任（第13条の2）

（男女雇用機会均等推進者）

第13条の2 事業主は、厚生労働省令で定めるところにより、第8条、第11条第1項、第11条の2第2項、第11条の3第1項、第11条の4第2項、第12条及び前条第1項に定める措置等並びに職場における男女の均等な機会及び待遇の確保が図られるようにするために講ずべきその他の措置の適切かつ有効な実施を図るための業務を担当する者を選任するように努めなければならない。

職場における男女の均等な機会及び待遇の確保が図られるようにするために講ずべき措置の適切かつ有効な実施を図るための業務を担当する者として、事業主は、男女雇用機会均等推進者の選任に努めなければなりません。

男女雇用機会均等推進者の職務はおおむね次のとおりです。

- ① 次のことに関し、関係法令の遵守のために必要な措置を検討し、実施するとともに、必要に応じ事業主等に対する進言、助言を行うこと。
 - イ 男女雇用機会均等法に定める性差別の禁止、職場におけるセクシュアルハラスメントの防止、妊娠・出産等に関するハラスメントの防止及び母性健康管理に関すること。
 - ロ 労働基準法に基づく男女同一賃金の原則及び母性保護の規定に関すること。
- ② 女性労働者が活躍しやすい職場環境をつくるポジティブ・アクションの推進の方策について検討し、必要に応じ事業主等に対して進言、助言を行うとともに、その具体的取り組みが着実に実施されるよう促すこと。
- ③ 事業所において、女性労働者が能力を発揮しやすい職場環境の整備に関する関心と理解を喚起すること。
- ④ ①～③までの職務について、労働局雇用環境・均等部（室）との連絡を行うこと。

「男女雇用機会均等推進者」を新たに選任又は変更する場合は、選任・変更届を都道府県労働局雇用環境・均等部（室）あてに提出してください。

「男女雇用機会均等推進者」の方には、各種セミナーの開催案内をはじめ各種資料や行政情報、先進事例の紹介などを一早くお届けします。

【選任・変更届は、101 ページ。また、厚生労働省ホームページからダウンロードできます。】

（男女雇用機会均等推進者選任について）

https://www.mhlw.go.jp/stf/seisakunitsuite/bunya/koyou_roudou/koyoukintou/danjokintou/hourei/20000401-22.html



(6) 派遣先に対する男女雇用機会均等法の適用 (労働者派遣法第47条の2)

労働者派遣事業の適正な運営の確保及び派遣労働者の保護等に関する法律

(雇用の分野における男女の均等な機会及び待遇の確保等に関する法律の適用に関する特例)

第47条の2 労働者派遣の役務の提供を受ける者がその指揮命令の下に労働させる派遣労働者の当該労働者派遣に係る就業に関しては、当該労働者派遣の役務の提供を受ける者もまた、当該派遣労働者を雇用する事業主とみなして、雇用の分野における男女の均等な機会及び待遇の確保等に関する法律（昭和47年法律第113号）第9条第3項、第11条第1項、第11条の2第2項、第11条の3第1項、第11条の4第2項、第12条及び第13条第1項の規定を適用する。この場合において、同法第11条第1項及び第11条の3第1項中「雇用管理上」とあるのは、「雇用管理上及び指揮命令上」とする。

労働者派遣が行われる場合においては、派遣先もまた、均等法に定められた妊娠・出産等を理由とする不利益取扱いの禁止等（P.28～32）、職場におけるセクシュアルハラスメント防止のための雇用管理上必要な措置及び職場における妊娠・出産等に関するハラスメント防止のための雇用管理上必要な措置（P.33～43）や妊娠中及び出産後の健康管理に関する措置（P.44～47）についての規定が適用されます。

(7) 深夜業に従事する女性労働者に対する措置

(均等則第13条)

雇用の分野における男女の均等な機会及び待遇の確保等に関する法律施行規則

(深夜業に従事する女性労働者に対する措置)

第13条 事業主は、女性労働者の職業生活の充実を図るため、当分の間、女性労働者を深夜業に従事させる場合には、通勤及び業務の遂行の際における当該女性労働者の安全の確保に必要な措置を講ずるように努めるものとする。

女性労働者は男性労働者と同様に深夜業に従事することが可能であり、女性が夜間に通勤したり、夜間、人気のない職場で業務を遂行しなければならないことも考えられます。

このため、事業主は、深夜業に従事する女性労働者の通勤及び業務の遂行の際における防犯面からの安全を確保することが必要です。また、既に在職している女性労働者を新たに深夜業に従事させる場合には、子どもの養育又は家族の介護などの事情に配慮することが求められます。

具体的に事業主が講ずるべき措置については、「深夜業に従事する女性労働者の就業環境等の整備に関する指針」(以下「女性の就業環境指針」という。)及び関係法令により、以下のように定められています。

(1) 通勤及び業務の遂行の際における安全の確保

送迎バスの運行、公共交通機関の運行時間に配慮した勤務時間の設定、従業員駐車場の防犯灯の整備、防犯ベルの貸与等を行うことにより、深夜業に従事する女性労働者の通勤の際における安全を確保するよう努めること。

また、防犯上の観点から、深夜業に従事する女性労働者が一人で作業をすることを避けるよう努めること。
(女性の就業環境指針2の(1))

(2) 子の養育又は家族の介護等の事情に関する配慮

雇用する女性労働者を新たに深夜業に従事させようとする場合には、子の養育又は家族の介護、健康等に関する事情を聴くこと等について配慮するよう努めること。

(女性の就業環境指針2の(2))

また、子の養育又は家族の介護を行う一定範囲の労働者が請求した場合においては、事業の正常な運営を妨げる場合を除き、深夜業をさせてはならないこと。

(育児・介護休業法第19条第1項、第20条、女性の就業環境指針2の(2))

----- 深夜業の制限を請求できるのは -----

小学校入学までの子の養育又は要介護状態にある一定範囲の家族の介護を行う労働者です。ただし、以下に該当する労働者は請求できません。

1 日々雇用される労働者

2 勤続1年未満の労働者

3 保育・介護ができる同居の家族がいる労働者

保育・介護ができる同居家族とは、16歳以上であって、以下の全てに該当する者をいいます。

イ 深夜に就業していないこと（深夜の就業日数が1月について3日以下の者を含む）

ロ 負傷、疾病又は心身の障害により請求に係る子又は家族を保育・介護することが困難でないこと。

ハ 産前産後でないこと

4 1週間の所定労働日数が2日以下の労働者

5 所定労働時間の全部が深夜にある労働者

(3) 仮眠室、休養室等の整備

夜間に労働者に睡眠を与える必要のあるとき又は労働者が就業の途中に仮眠することのできる機会があるときは、男性用と女性用に区別して、適当な睡眠又は仮眠の場所を設けること。

また、男性用と女性用に区別して便所及び休養室等を設けること。

(労働安全衛生法第23条、女性の就業環境指針2の(3))

(4) 健康診断等

深夜業を含む業務に常時従事させようとする労働者を雇い入れる際、又は深夜業への配置替えを行う際及び6か月以内ごとに1回、定期的に、医師による健康診断を行うこと。

また、健康診断の結果、当該健康診断の項目に異常の所見があると診断された場合には、医師の意見を勘案し、必要があると認めるときは、当該労働者の実情を考慮して、深夜以外の時間帯における就業への転換、作業の転換、労働時間の短縮等の措置を講ずること。

(労働安全衛生法第66条、第66条の5、女性の就業環境指針2の(4))

なお、妊産婦が請求した場合には、深夜業をさせてはならないこと。

(労働基準法第66条、女性の就業環境指針2の(4))

4 事業主に対する国の援助（第14条）

第14条 国は、雇用の分野における男女の均等な機会及び待遇が確保されることを促進するため、事業主が雇用の分野における男女の均等な機会及び待遇の確保の支障となつている事情を改善することを目的とする次に掲げる措置を講じ、又は講じようとする場合には、当該事業主に対し、相談その他の援助を行うことができる。

- 一 その雇用する労働者の配置その他雇用に関する状況の分析
- 二 前号の分析に基づき雇用の分野における男女の均等な機会及び待遇の確保の支障となつている事情を改善するに当たつて必要となる措置に関する計画の作成
- 三 前号の計画で定める措置の実施
- 四 前三号の措置を実施するために必要な体制の整備
- 五 前各号の措置の実施状況の開示

労働者が性別により差別されることなく、その能力を十分に発揮して充実した職業生活を送ることができるようにするためには、企業の制度や方針において、均等法に基づき、男女均等取扱いを確保することに加えて、男女労働者間に事実上生じている格差に着目し、このような格差の解消を目指して雇用管理の改善について企業が自主的かつ積極的に取り組むことが必要となるものです。

このため、企業がそれぞれの状況に応じて具体的に取り組むことができるように国が援助できる旨の規定が設けられています。

Q&A

Q₁

ポジティブ・アクションとは、どういうことをいうのでしょうか。

Ⓐ

個々の企業において、固定的な男女の役割分担意識や過去の経緯から

- ・営業職に女性はほとんど配置されていない
- ・課長以上の管理職は男性が大半を占めている

といった格差が男女労働者の間に生じていることが多く、このような格差は、均等法上の性差別を禁止した規定を遵守するだけでは解消できません。

「ポジティブ・アクション」とは、このような格差の解消を目指して個々の企業が進める自主的かつ積極的な取り組みのことであり、男女の均等な機会と待遇を実質的に確保するために必要となるものです。

例えば、労働者の雇用に関する状況を分析した結果、勤続年数が長い女性労働者が多数勤務しているにもかかわらず、管理職になっている女性が男性と比べて極めて少数であるというような場合、計画において、「3年間で女性管理職20%増加」という目標を掲げ、女性の管理職候補者を対象とする研修の実施、女性に対する昇進・昇格試験受験の奨励、昇進・昇格基準の明確化などの取組を行っていくことが考えられます。

Q₂**均等法第14条と第8条との関係はどうなるのでしょうか。**

- Ⓐ 均等法第14条の「ポジティブ・アクション」として講じられる具体的措置としては、「女性のみ」又は「女性優遇」の措置と男女双方を対象として行う措置の両方がありますが、このうち、「女性のみ」又は「女性優遇」の措置については、事業主が講ずることができるのは、第8条により法違反とはならないこととされた措置に限定されます。

Q₃**国の援助とは具体的にどのようなことでしょうか。**

- Ⓐ 厚生労働省は、各地で経営者団体や各種業界団体と連携を図りながら、ポジティブ・アクションの重要性、手法についての事業主の理解を深めるよう周知を図るとともに、企業のポジティブ・アクションの具体的取組を援助するため、次のような事業を実施しています。
- ① 企業において選任された男女雇用機会均等推進者の活動を促すために、ポジティブ・アクションに関する情報提供を実施。
 - ② 女性の活躍・両立支援総合サイトにおいて、各企業のポジティブ・アクションの取組など各種情報を幅広く提供するとともに、企業が自社の女性の活躍推進の状況を自己診断できるツールの紹介。
 - ③ 使用者団体や労働組合などと連携して、男女間格差の「見える化」をするための支援ツールの紹介。

ポジティブ・アクションに関する詳しい情報については、厚生労働省ホームページをご覧ください。

- (1) ポジティブ・アクション（女性社員の活躍推進）に取り組まれる企業の方へ
https://www.mhlw.go.jp/seisakunitsuite/bunya/koyou_roudou/koyoukintou/seisaku04/index.html



- (2) 女性の活躍・両立支援総合サイト（Q3の回答中の②に関するもの）
<https://positive-ryouritsu.mhlw.go.jp/>



- (3) ポジティブ・アクションを推進するための業種別「見える化」支援ツール（Q3の回答中の③に関するもの）
<https://www.mhlw.go.jp/topics/koyoukintou/2012/03/13-01.html>



■ ポジティブ・アクション普及促進のためのシンボルマーク「きらら」

「きらら」は、ポジティブ・アクションの頭文字「P」と「a」を組み合わせ、創造と活力あふれる女性の姿をデザインしたシンボルマークで、公募で選ばれました。

ポジティブ・アクションに取り組んでいる企業や、ポジティブ・アクションの普及促進に賛同する企業、労使団体等は、厚生労働省ホームページ（<https://www.mhlw.go.jp/bunya/koyoukintou/seisaku04/100219.html>）からダウンロードし、シンボルマークの作成趣旨に基づいて自由にご利用いただけます。

<シンボルマーク活用例>

- 社員の意識啓発を図るため、社内報などにシンボルマークを掲載する。
- 企業の取り組みのアピールのため、会社案内やホームページなどにシンボルマークを掲載する。
- 企業のイメージアップを図るため、名刺や商品、ポスターなどにシンボルマークを掲載する。



■ 女性の職業生活における活躍の推進に関する法律について

女性の活躍推進を一層進めるため、女性の職業生活における活躍の推進に関する法律（平成27年法律第64号。以下「女性活躍推進法」という）では、常時雇用する労働者数が101人以上の企業に対し、

- ①自社の女性の活躍に関する状況把握、課題分析
- ②状況把握、課題分析を踏まえた行動計画の策定、社内周知、公表
- ③行動計画を策定した旨の都道府県労働局への届出
- ④女性の活躍に関する状況の情報の公表

を義務付けています。

また、令和4年7月8日から、常時雇用する労働者数が301人以上の企業に対し、男女の賃金の差異の情報公表を義務づけています。

行動計画の策定・策定した旨の届出を行った企業のうち、女性の活躍推進に関する状況が優良な企業に対する認定制度もあります。

【認定マークえるぼし・プラチナえるぼし】

（認定段階1）

（認定段階2）

（認定段階3）

（プラチナえるぼし）



女性活躍推進法の詳しい情報については、厚生労働省ホームページ（女性活躍推進法特集ページ <https://www.mhlw.go.jp/stf/seisakunitsuite/bunya/0000091025.html>）をご覧ください。



■ 「女性の活躍推進企業データベース」を活用しましょう

上記②・④の公表については、自社のホームページを利用する等が考えられますが、厚生労働省「女性の活躍推進企業データベース」を是非ご利用ください（令和6年9月現在で、5万社以上が利用しています）。

「女性の活躍推進企業データベース」では、

- 業界内・地域内での自社の位置付けを知ることができます。
- 自社の取組を学生や一般の方々にアピールできます。

<http://positive-ryouritsu.mhlw.go.jp/positivedb/>



Q&A

Q₄

女性活躍推進法に基づく一般事業主行動計画において、例えば女性労働者が全労働者の8割を占めるなど女性労働者の多い企業の場合、「全労働者に占める女性労働者の割合まで管理職の女性比率を引き上げる」ということを数値目標としても良いのでしょうか。

① 女性活躍推進法においては、自社における女性の活躍状況の把握・分析の結果、女性の活躍の度合いが遅れている部分について、女性の活躍を推進するために改善すべき数値目標を掲げて取り組む必要があります。

行動計画における取組内容の設定に当たっては、募集・採用・配置・昇進等において女性労働者を男性労働者に比べて優先的に取り扱う取組をすることは、女性労働者が男性労働者と比較して相当程度少ない（女性が全体の4割を下回っている）雇用管理区分であるなど、一定の場合以外は均等法違反となることに留意が必要です。

一方で、数値目標の設定が女性労働者を優先的に取り扱う取組そのものではない場合には、均等法違反の問題は生じません。ただし、当該数値目標を達成しようとする、法に違反するような女性を優遇する取組を行わざるを得ないことが想定される場合には、当該目標は望ましいものではないと考えられます。

例えば、「全労働者に占める女性割合」を上回らない範囲で「管理職に占める女性割合」の数値目標を設定することは差し支えありませんが、「全労働者に占める女性割合」を大幅に上回るような「管理職に占める女性割合」を数値目標とすることは、現状の「管理職に占める女性割合」が4割以上の場合には、望ましくないものと考えられます。

なお、均等法違反となる数値目標（例えば、既に女性の多い職種について、「新規採用者に占める女性の割合を100%とする」等）については、当然、設定することはできません。

5 紛争が生じた場合の救済措置

(1) 苦情の自主的解決（第15条）

（苦情の自主的解決）

第15条 事業主は、第6条、第7条、第9条、第12条及び第13条第1項に定める事項（労働者の募集及び採用に係るものを除く。）に関し、労働者から苦情の申出を受けたときは、苦情処理機関（事業主を代表する者及び当該事業場の労働者を代表する者を構成員とする当該事業場の労働者の苦情を処理するための機関をいう。）に対し当該苦情の処理をゆだねる等その自主的な解決を図るように努めなければならない。

企業の自主的解決の方法として、企業内苦情処理機関の活用が例示されていますが、これは現実にはこのような機関で労使間の問題解決を図っている企業が多いことや、このような機関を活用して労働者からの苦情を解決することが適切と考えられることによるものです。

その他、人事労務担当者による相談などが自主的解決の方法として考えられますが、各企業の労使関係、人事・労務管理の実態に応じて最も適切な方法で行われることが期待されています。

(2) 紛争の解決の促進に関する特例（第16条）

（紛争の解決の促進に関する特例）

第16条 第5条から第7条まで、第9条、第11条第1項及び第2項（第11条の3第2項において準用する場合を含む。）、第11条の3第1項、第12条並びに第13条第1項に定める事項についての労働者と事業主との間の紛争については、個別労働関係紛争の解決の促進に関する法律（平成13年法律第112号）第4条、第5条及び第12条から第19条までの規定は適用せず、次条から第27条までに定めるところによる。

以下の事項に関する労働者と事業主との間の紛争については、個別労働関係紛争の解決の促進に関する法律に基づく労働局長の助言・指導及び紛争調整委員会によるあっせんの対象とはならず、均等法に基づく労働局長による紛争解決の援助及び機会均等調停会議による調停の対象となります。

- ① 募集・採用
- ② 配置（業務の配分及び権限の付与を含む）・昇進・降格・教育訓練
- ③ 一定範囲の福利厚生
- ④ 職種・雇用形態の変更
- ⑤ 退職勧奨・定年・解雇・労働契約の更新
- ⑥ 一定範囲の間接差別
- ⑦ 婚姻、妊娠・出産等を理由とする不利益取扱い等
- ⑧ セクシュアルハラスメントの防止措置
- ⑨ 妊娠・出産等に関するハラスメントの防止措置
- ⑩ 母性健康管理措置

※募集・採用については、調停の対象とはなりません。

(3) 労働局長による紛争解決の援助（第17条）

（紛争の解決の援助）

第17条 都道府県労働局長は、前条に規定する紛争に関し、当該紛争の当事者の双方又は一方からその解決につき援助を求められた場合には、当該紛争の当事者に対し、必要な助言、指導又は勧告をすることができる。

2 第11条第2項の規定は、労働者が前項の援助を求めた場合について準用する。

労働局長による紛争解決の援助の対象となる紛争は、具体的には、募集・採用、配置（業務の配分及び権限の付与を含む）・昇進・降格・教育訓練、一定範囲の福利厚生、職種・雇用形態の変更、退職勧奨・定年・解雇・労働契約の更新、一定範囲の間接差別、婚姻、妊娠・出産等を理由とする不利益取扱い等、セクシュアルハラスメントの防止措置、妊娠・出産等に関するハラスメントの防止措置、母性健康管理措置についての紛争とされています。

労働局長は、援助を求められた場合には両当事者から事情を聴取し、必要なときは調査を行い、適切に助言、指導又は勧告をして紛争解決の援助を行います。

この援助は、私法上の紛争である労働者と事業主間の紛争解決を、両当事者の意思を尊重しつつ迅速・簡便に行うことを目的とするものであり、両当事者以外の申立てや職権で行われることはありません。

また、労働者が労働局長に紛争解決の援助を求めたことを理由として、事業主は、その労働者に対して解雇その他不利益取扱いをしてはならない旨が規定されています。

「不利益取扱い」の内容としては、配置転換、降格、減給、昇給停止、出勤停止、雇用契約の更新拒否などが挙げられます。

(4) 機会均等調停会議による調停（第18条、第23条～第25条）

（調停の委任）

第18条 都道府県労働局長は、第16条に規定する紛争（労働者の募集及び採用についての紛争を除く。）について、当該紛争の当事者（以下「関係当事者」という。）の双方又は一方から調停の申請があつた場合において当該紛争の解決のために必要があると認めるときは、個別労働関係紛争の解決の促進に関する法律第6条第1項の紛争調整委員会（以下「委員会」という。）に調停を行わせるものとする。

2 第11条第2項の規定は、労働者が前項の申請をした場合について準用する。

関係当事者間の個別紛争について、均等法第15条、第17条に加え、公正、中立な第三者機関の調停による解決を図るために設けられている規定です。

調停は紛争調整委員会の委員のうちから会長が指名する3人の調停委員によって行われ、調停を行うための会議を「機会均等調停会議」と称します。

調停の対象となる紛争は、具体的には、配置（業務の配分及び権限の付与を含む）・昇進・降格・教育訓練、一定範囲の福利厚生、職種・雇用形態の変更、退職勧奨・定年・解雇・労働契約の更新、一

定範囲の間接差別、婚姻、妊娠・出産等を理由とする不利益取扱い等、セクシュアルハラスメントの防止措置、妊娠・出産等に関するハラスメントの防止措置、母性健康管理措置についての紛争であり、募集・採用についての紛争は対象とはなりません。

調停申請は関係当事者の一方からの申請でも可能です。

また、労働者が調停の申請をしたことを理由として、事業主は、その労働者に対して解雇その他不利益取扱いをしてはならないこととされています。

第23条 委員会は、調停に係る紛争について調停による解決の見込みがないと認めるときは、調停を打ち切ることができる。

2 委員会は、前項の規定により調停を打ち切つたときは、その旨を関係当事者に通知しなければならない。

(時効の完成猶予)

第24条 前条第一項の規定により調停が打ち切られた場合において、当該調停の申請をした者が同条第2項の通知を受けた日から30日以内に調停の目的となつた請求について訴えを提起したときは、時効の完成猶予に関しては、調停の申請の時に、訴えの提起があつたものとみなす。

(訴訟手続の中止)

第25条 第18条第1項に規定する紛争のうち民事上の紛争であるものについて関係当事者間に訴訟が係属する場合において、次の各号のいずれかに掲げる事由があり、かつ、関係当事者の共同の申立てがあるときは、受訴裁判所は、4月以内の期間を定めて訴訟手続を中止する旨の決定をすることができる。

一 当該紛争について、関係当事者間において調停が実施されていること。

二 前号に規定する場合のほか、関係当事者間に調停によつて当該紛争の解決を図る旨の合意があること。

2 受訴裁判所は、いつでも前項の決定を取り消すことができる。

3 第1項の申立てを却下する決定及び前項の規定により第1項の決定を取り消す決定に対しては、不服を申し立てることができない。

調停による紛争の解決が見込めない場合や調停により紛争を解決することが適当でない場合、調停を打ち切ることができる旨規定されています。

また、訴訟に持ち込む前に、時効の成立を心配せずに調停を利用できるよう、調停が打ち切られた場合における時効の完成猶予とあわせて、いったん訴訟を提起したものの、当事者が調停による解決が適当と考えた場合に、訴えを取り下げなくても調停手続に専念する環境を確保することができるよう、訴訟手続の中止について規定されています。

6 法施行のために必要がある場合の指導等

(1) 報告の徴収と助言、指導、勧告（第29条）

（報告の徴収並びに助言、指導及び勧告）

第29条 厚生労働大臣は、この法律の施行に関し必要があると認めるときは、事業主に対して、報告を求め、又は助言、指導若しくは勧告をすることができる。

2 前項に定める厚生労働大臣の権限は、厚生労働省令で定めるところにより、その一部を都道府県労働局長に委任することができる。

均等法違反となる事実の有無を確認するに当たって、厚生労働大臣は事業主に対して報告を求めることができます。法違反がある場合には助言、指導、勧告が行われ、事業主はこれらに従って必要な措置を講じることが求められます。

(2) 実効性の確保（第30条、第33条）

（公表）

第30条 厚生労働大臣は、第5条から第7条まで、第9条第1項から第3項まで、第11条第1項及び第2項（第11条の3第2項、第17条第2項及び第18条第2項において準用する場合を含む。）、第11条の3第1項、第12条並びに第13条第1項の規定に違反している事業主に対し、前条第1項の規定による勧告をした場合において、その勧告を受けた者がこれに従わなかったときは、その旨を公表することができる。

第33条 第29条第1項の規定による報告をせず、又は虚偽の報告をした者は、20万円以下の過料に処する。

雇用の分野における男女均等取扱いを確固たるものとするためには、雇用管理の各ステージについて性別を理由とする差別を禁止するとともに、その実効性を確保するための措置が必要です。

厚生労働大臣の報告の求めに応じなかった、あるいは虚偽の報告を行った事業主に対しては、過料が科されます。また、勧告に従わない場合は、企業名公表の対象となります。このような社会的制裁措置により、法違反の速やかな是正を求める指導の効果が高まるものと考えます。

7 公務員等に関する適用除外（第32条）

（適用除外）

第32条 第2章第1節、第13条の2、同章第3節、前章、第29条及び第30条の規定は、国家公務員及び地方公務員に、第2章第2節（第13条の2を除く。）の規定は、一般職の国家公務員（行政執行法人の労働関係に関する法律（昭和23年法律第257号）第2条第2号の職員を除く。）、裁判所職員臨時措置法（昭和26年法律第299号）の適用を受ける裁判所職員、国会職員法（昭和22年法律第85号）の適用を受ける国会職員及び自衛隊法（昭和29年法律第165号）第2条第5項に規定する隊員に関しては適用しない。

第2章第1節（第5条～10条）、第2節（第13条の2）、第3節（第14条）の性別を理由とする差別の禁止等及び事業主に対する国の援助に関する規定、第3章（第15条～27条）の紛争の解決に関する規定、第29条の報告の徴収並びに助言、指導及び勧告に関する規定並びに第30条の公表制度に関する規定は、国家公務員法及び地方公務員法において性別を含めて平等取扱いの原則が規定されていること等から、国家公務員、一般職の国家公務員の身分を有する特定独立行政法人の職員、及び地方公務員及び一般職の地方公務員の身分を有する特定地方独立行政法人の職員には適用されません。

また、第2章第2節（第11条～13条）の事業主の講ずべき措置に関する規定は、それぞれの公務員法体系の中で既に同様の措置がなされている、一般職非現業の国家公務員、裁判所職員、国会職員及び防衛省職員に関しては適用されません。なお、地方公務員については、適用されます。

コース等で区分した雇用管理を行うに 当たって事業主が留意すべき事項に 関する指針

コース等で区分した雇用管理（いわゆる「コース別雇用管理」）を行うに当たっては、均等法を遵守するとともに、その雇用する労働者がどのようなコースの等の区分に属する者であってもその有する能力を有効に発揮しつつ就労できる環境が整備されるよう、この指針で定める事項に留意する必要があります。

「コース別雇用管理」とは、その雇用する労働者について、労働者の職種、資格等に基づき複数のコースを設定し、コースごとに異なる募集、採用、配置、昇進、教育訓練、職種の変更等の雇用管理を行うものをいいます。

典型的な例は、事業の運営の基幹となる事項に関する企画立案、営業、研究開発等を行う業務に従事するコース（いわゆる「総合職」）、主に定型的業務に従事するコース（いわゆる「一般職」）、総合職に準ずる業務に従事するコース（いわゆる「準総合職」）等のコースを設定して雇用管理を行うものです。

また、例えば、一般職群や専門職群等一定の業務内容や専門性等の一定の業務内容や専門性等によりコースに類似した複数のグループを設定し、そのグループごとに賃金、配置、昇進等の処遇について異なる取扱いをするものや、勤務地のみに着目し、採用した事業場の周辺等に勤務地を限定するとともに、勤務地に限定のない者とは異なる雇用管理を行うもの等、いわゆる典型的なコース別雇用管理に類似した雇用管理を行うものも「コース別雇用管理」に含まれます。

(1) コース等の新設、変更又は廃止に当たって留意すべき事項

(法に直ちに抵触する例)

- (1) 一方の性の労働者のみを一定のコース等に分けること。
- (2) 一方の性の労働者のみ特別な要件を課すこと。

【例】転勤があることが条件になっているコース等に応募した者のうち、女性に対してのみ、面接等において転勤の意思を確認すること等

- (3) 形式的には男女双方に開かれた制度になっているが、実際の運用上は男女異なる取扱いを行うこと。

(制度のより適正かつ円滑な運用をするために留意すべき事項の例)

- (1) コース別雇用管理制度を行う必要性及び当該コース等の区分間の処遇の違いの合理性について十分に検討すること。その際、コース等の区分に用いる基準のうち一方の性の労働者が事実上満たすことが困難なものについては、その必要性について特に注意すること。
- (2) 労働者の納得が得られ、長期的な職業設計をたてることができるように制度運営がなされることが肝要であることを踏まえ、コース等の区分間の職務内容及び職務上求められる能力を明確にするとともに、労働者に対し、コース等の区分における職務内容、処遇等を十分に説明すること。

- (3) コース等の新設、変更又は廃止に際して、処遇を変更する場合には、その内容及び必要性を十分に検討するとともに、当該コース等に属する労働者及び労働組合に対し、十分に説明しつつ慎重に行うこと。またその場合には、転換制度の活用等経過措置を設けることにより柔軟な運用を図ることも考えられること。
- (4) コース等を廃止する際、当該コース等に属する労働者の多くが一方の性の労働者である場合には、結果的に一方の性の労働者のみに解雇その他不利益な取扱いがなされることのないよう、教育訓練の実施等により他のコース等への円滑な転換を図る等十分な配慮を行うこと。

(労働者の能力発揮のため実施することが望ましい事項の例)

- (1) コース等の区分に分ける際、労働者の従来職種等に関わらず、その時点における意欲、能力、適性等を適切に評価するとともに、当該労働者の意思を確認すること。
- (2) コース等の区分間の転換を認める制度を柔軟に設定すること。その際、労働者に対し、コース等ごとの職務内容、処遇の内容等の差異について情報を提供するとともに、労働者の意向等を十分に把握した上で、例えば、次の事項に配慮した柔軟な運用を図ることも検討すること。その際、女性労働者の活躍推進の観点からコース等の区分間の転換を目指す労働者の努力を支援すること等に配慮した制度設計を行うことが望まれること。
 - i) 転換が区分間相互に可能であること。
 - ii) 転換の機会が十分に確保されていること。
 - iii) 転換の可否の決定及び転換時の格付けが適正な基準で行われること。
 - iv) 転換を行う労働者に対し、これまでのキャリアルートの違いを考慮した教育訓練を必要に応じ受けさせること。

(2) コース別雇用管理における労働者の募集又は採用に当たって留意すべき事項

(法に直ちに抵触する例)

- (1) 募集又は採用に当たり、男女別で選考基準又は採用基準に差を設けること。
- (2) 募集又は採用に当たり、合理的な理由なく転居を伴う転勤に応じることができる者のみを対象とすること（いわゆる「転勤要件」）又は合理的な理由なく複数ある採用の基準の中に、転勤要件が含まれていること。

ただし、法上、総合職の女性が相当程度少ない場合に、例えば総合職の採用に当たって、女性を積極的に選考すること等女性優遇の措置をとることは許容されていること。

(制度のより適正かつ円滑な運用をするために留意すべき事項の例)

- (1) 募集又は採用に当たり、応募者の自主的なコース等の選択を促進する観点から、応募者に対し、コース等ごとの職務内容、処遇の内容等の差異について情報を提供すること。
- (2) 募集又は採用に当たり、合理的な理由により転勤要件を課す場合には、応募者に対し、可能な範囲で転勤要件に関する情報を提供すること。

(労働者の能力発揮のため実施することが望ましい事項の例)

- (1) 採用時にはその雇用する労働者をコース等に区分せず、一定の勤務経験を経た後に、当該労働者の意欲、能力、適性等に応じて区分することも一つの方法として考えられること。

- (2) 採用担当者等に対する研修の実施等により、性別に関わらず、労働者の意欲、能力、適性等に応じた採用の実施の徹底を図る等の対策を講じること。
- (3) コース別雇用管理を行う事業主においては、一般的に、事業の運営の基幹となる事項に関する企画立案、営業、研究開発等を行う業務に従事するコース（いわゆる「総合職」）に女性労働者が少なく、定型的業務に従事するコース（いわゆる「一般職」）に多い等の実態があることから、総合職の女性が相当程度少ない状況である場合には、その募集又は採用に当たり、女性応募者を積極的に選考することや女性応募者に対し、採用面接の際に女性の活躍を推進する意思表示を積極的に行うこと。

(3) コース別雇用管理における配置、昇進、教育訓練、職種の変更等に当たって留意すべき事項

(法に直ちに抵触する例)

配置、昇進、教育訓練、職種の変更等に当たり、男女別で運用基準に差を設けること。

ただし、法上、総合職の女性が相当程度少ない場合に、例えば、コース等転換制度を積極的に用いて、一般職女性の総合職への転換促進を図ることは許容されていること。

(制度のより適正かつ円滑な運用をするために留意すべき事項の例)

コース等ごとにそれぞれ昇進の仕組みを定めている場合には、これを明確にすること。

(労働者の能力発揮のため実施することが望ましい事項の例)

一般職についても、相応の経験や能力等を要する業務に従事させる場合には、その労働者に対し、適切に教育訓練等を行い、その能力の向上を図るとともに、当該労働者の意欲、能力、適性等に応じ、総合職への転換等を行うこと。

(4) その他

- (1) コース別雇用管理を行う場合において、制度を導入した後も、コース別雇用管理の状況を把握し、それを踏まえ、コース別雇用管理を行う必要性の検討及び法に則した雇用管理となっているかの分析を行うとともに、その結果、法に則した雇用管理への改善が必要と認められる場合においては、当該コース別雇用管理を法に則したものとなるよう、必要な措置を講じることが重要であること。
- (2) どのようなコース等の区分を選択した者にとっても家庭生活との両立を図りながら働くことのできる職場環境を整備したり、出産、育児による休業を取得しても、その後の労働者の意欲、能力、成果等によって、中長期的には処遇上の差を取り戻すことが可能になるような人事管理制度や能力評価制度の導入を積極的に推進することが重要であること。

(1) 男女同一賃金の原則（第4条）

使用者は、労働者が女性であることを理由として、賃金について、男性と差別的取扱いをしてはなりません。

（女性であることを理由とした差別的取扱い）

「女性であることを理由として」とは、労働者が女性であることのみを理由として、あるいは社会通念として又はその事業場において、女性労働者が一般的又は平均的に能率が悪いこと、勤続年数が短いこと、主たる生計の維持者ではないことなどを理由とすることを意味します。

なお、「差別的取扱いをする」とは、不利に取扱う場合だけでなく有利に取扱う場合も含まれます。

(2) 産前産後休業その他の母性保護措置 （第64条の3、第65条、第66条、第67条）

- ① 使用者は、妊産婦を、妊娠、出産、哺育等に有害な一定の業務に、また、妊産婦以外の女性を、妊娠、出産に係る機能に有害な一定の業務に、それぞれ就かせてはなりません。
- ② 使用者は、6週間（多胎妊娠の場合は14週間）以内に出産する予定の女性が請求した場合においては、その者を就業させてはなりません。
- ③ 使用者は、産後8週間を経過しない女性を就業させてはなりません。ただし、産後6週間を経過した女性が請求した場合において、その者について医師が支障がないと認めた業務に就かせることは差し支えありません。
- ④ 使用者は、妊娠中の女性が請求した場合においては、他の軽易な業務に転換させなければなりません。
- ⑤ 使用者は、妊産婦が請求した場合においては、変形労働時間制により労働させる場合であっても、その者を、1週又は1日の労働時間が法定時間を超えて労働させてはなりません。また、使用者は、妊産婦が請求した場合においては、時間外労働、休日労働又は深夜業をさせてはなりません。
- ⑥ 使用者は、生後満1年に達しない生児を育てる女性が一定の育児時間を請求した場合には、その時間中にその者を使用してはなりません。

（危険有害業務の就業制限）

女性労働者に対する危険有害業務への就業制限として、母性保護の見地から、妊産婦については、その妊娠、出産、哺育等に有害な業務への就業が制限され、これらの業務のうち女性の妊娠、出産機能に有害な業務については、妊産婦以外の女性についても就業が禁止されています。これらの業務の範囲はP.66の表のとおりです。

(産前産後休業の期間、軽易業務転換)

産前休業期間は、女性労働者本人が請求した場合に就業させてはならない期間であり、産後休業期間は、原則としてその女性労働者を就業させてはならない期間です。なお、「出産」とは妊娠4か月以上の分娩をいい、「生産」だけでなく「死産」や「流産」も含まれます。出産日は産前休業に含まれます。

また、妊娠中の女性が請求した場合には、軽易な業務への転換が必要です。

(妊産婦に対する変形労働時間制の適用制限並びに時間外労働、休日労働及び深夜業の制限)

妊産婦が請求した場合には、以下の労働をさせてはなりません。①1か月単位の変形労働時間制、1年単位の変形労働時間制、1週間単位の非定型的変形労働時間制を適用している場合で1週間又は1日の労働時間が法定労働時間を超える時間、②時間外労働、③休日労働、④深夜業。

(育児時間)

生後満1年に達しない子を育てる女性が請求することができる育児時間は、1日2回各々少なくとも30分です。

(3) 坑内労働の就業制限 (第64条の2)

使用者は、妊婦及び産婦が申し出た場合の坑内で行われるすべての業務並びにそれ以外の満18才以上の女性について坑内で行われる厚生労働省令で定める業務については、労働させてはなりません。

(厚生労働省令で定める坑内労働の就業を制限される業務)

- 1 人力により行われる土石、岩石若しくは鉱物（以下「鉱物等」という。）の掘削又は掘採の業務
- 2 動力により行われる鉱物等の掘削又は掘採の業務（遠隔操作により行うものを除く。）
- 3 発破による鉱物等の掘削又は掘採の業務
- 4 ずり、資材等の運搬若しくは覆工のコンクリートの打設等鉱物等の掘削又は掘採の業務に付随して行われる業務（鉱物等の掘削又は掘採に係る計画の作成、工程管理、品質管理、安全管理、保安管理その他の技術上の管理の業務並びに鉱物等の掘削又は掘採の業務に従事する者及び鉱物等の掘削又は掘採の業務に付随して行われる業務に従事する者の技術上の指導監督の業務を除く。）

(4) 生理休暇 (第68条)

使用者は、生理日の就業が著しく困難な女性が休暇を請求した場合には、その者を生理日に就業させてはなりません。

(生理日の就業が著しく困難な女性に対する措置)

生理日の就業が著しく困難な女性とは、生理日において下腹痛、腰痛、頭痛等により就業が困難な女性をいい、従事している業務を問わず休暇を請求することができます。

休暇の日数については、生理期間、その間の苦痛の程度あるいは就労の難易は各人により異なるものであり、就業規則その他によりその日数を限定することはできません。

休暇の請求は、必ずしも暦日単位で行うものではなく、半日又は時間単位で請求が行われた場合には、使用者はその範囲で就業させなければよいものです。

妊産婦等の就業制限の業務の範囲

- × …女性を就かせてはならない業務
 △ …女性が申し出た場合就かせてはならない業務
 ○ …女性を就かせても差し支えない業務

女性労働基準規則第2条第1項		就業制限の内容		
		妊婦	産婦	その他の女性
1号	重量物を取り扱う業務（別表1参照）	×	×	×
2号	ボイラーの取扱いの業務	×	△	○
3号	ボイラーの溶接の業務	×	△	○
4号	つり上げ荷重が5トン以上のクレーン、デリック又は制限荷重が5トン以上の揚貨装置の運転の業務	×	△	○
5号	運転中の原動機又は原動機から中間軸までの動力伝導装置の掃除、給油、検査、修理又はベルトの掛換えの業務	×	△	○
6号	クレーン、デリック又は揚貨装置の玉掛けの業務（2人以上の者によって行う玉掛けの業務における補助作業の業務を除く。）	×	△	○
7号	動力により駆動させる土木建築用機械又は船舶荷扱用機械の運転の業務	×	△	○
8号	直径が25センチメートル以上の丸のこ盤（横切用丸のこ盤及び自動送り装置を有する丸のこ盤を除く。）又はのこ車の直径が75センチメートル以上の帯のこ盤（自動送り装置を有する帯のこ盤を除く。）に木材を送給する業務	×	△	○
9号	操車場の構内における軌道車両の入換え、連結又は解放の業務	×	△	○
10号	蒸気又は圧縮空気により駆動されるプレス機械又は鍛造機械を用いて行う金属加工の業務	×	△	○
11号	動力により駆動されるプレス機械、シャー等を用いて行う厚さ8ミリメートル以上の鋼板加工の業務	×	△	○
12号	岩石又は鉱物の破砕機又は粉砕機に材料を送給する業務	×	△	○
13号	土砂が崩壊するおそれのある場所又は深さが5メートル以上の地穴における業務	×	○	○
14号	高さが5メートル以上の場所で、墜落により労働者が危害を受けるおそれのあるところにおける業務	×	○	○
15号	足場の組立て、解体又は変更の業務（地上又は床上における補助作業の業務を除く。）	×	△	○
16号	胸高直径が35センチメートル以上の立木の伐採の業務	×	△	○
17号	機械集材装置、運材索道等を用いて行う木材の搬出の業務	×	△	○
18号	別表2の1に掲げる有害物を発散する場所において行われる別表2の2に掲げる業務	×	×	×
19号	多量の高熱物体を取り扱う業務	×	△	○
20号	著しく暑熱な場所における業務	×	△	○
21号	多量の低温物体を取り扱う業務	×	△	○
22号	著しく寒冷な場所における業務	×	△	○
23号	異常気圧下における業務	×	△	○
24号	さく岩機、鋸打機等身体に著しい振動を与える機械器具を用いて行う業務	×	×	○

〈別表1〉

下の表の左欄に掲げる年齢の区分に応じ、それぞれ右欄に掲げる重量以上の重量物を取り扱う業務

年 齢	重 量 (単位: kg)	
	断続作業	継続作業
満 16 歳未満	12	8
満 16 歳以上満 18 歳未満	25	15
満 18 歳以上	30	20

〈別表2〉

1. 対象有害物 (26 物質)

[特定化学物質障害予防規則の適用を受けているもの]

1 塩素化ビフェニル (PCB)	10 塩化ニッケル (Ⅱ) (粉状のものに限る)
2 アクリルアミド	11 スチレン
3 エチルベンゼン	12 テトラクロロエチレン (パークロロエチレン)
4 エチレンイミン	13 トリクロロエチレン
5 エチレンオキシド	14 砒素化合物 (アルシンと砒化ガリウムを除く)
6 カドミウム化合物	15 ベータ-プロピオラクトン
7 クロム酸塩	16 ペンタクロルフェノール (PCP) およびそのナトリウム塩
8 五酸化バナジウム	17 マンガン
9 水銀およびその無機化合物 (硫化水銀を除く)	

(注1) カドミウム、クロム、バナジウム、ニッケル、砒素の金属単体、マンガン化合物は対象とならない。

[鉛中毒予防規則の適用を受けているもの]

18 鉛およびその化合物

[有機溶剤中毒予防規則の適用を受けているもの]

19 エチレングリコールモノエチルエーテル (セロソルブ)	23 N, N - ジメチルホルムアミド
20 エチレングリコールモノエチルエーテルアセテート (セロソルブアセテート)	24 トルエン
21 エチレングリコールモノメチルエーテル (メチルセロソルブ)	25 二硫化炭素
22 キシレン	26 メタノール

2. 対象業務

- ① 労働安全衛生法令に基づく作業環境測定を行い、「第3管理区分」規制対象となる化学物質の空气中の平均濃度が規制値を超える状態) となった屋内作業場での業務
- ② タンク内、船倉内での業務など、規制対象となる化学物質の蒸気や粉じんの発散が著しく、呼吸用保護具の着用が義務づけられている業務

(注) 電離放射線障害防止規則では、放射線業務従事者の被ばく限度等につき、妊娠する可能性がないと診断された女性、妊娠中でない妊娠可能な女性、妊娠中の女性で異なる規制を設けています。

雇用の分野における男女の均等な機会及び待遇の確保等に関する法律

(昭和四十七年法律第百十三号)

第一章 総則

(目的)

第一条 この法律は、法の下での平等を保障する日本国憲法の理念にのっとり雇用の分野における男女の均等な機会及び待遇の確保を図るとともに、女性労働者の就業に関して妊娠中及び出産後の健康の確保を図る等の措置を推進することを目的とする。

(基本的理念)

第二条 この法律においては、労働者が性別により差別されることなく、また、女性労働者にあつては母性を尊重されつつ、充実した職業生活を営むことができるようにすることをその基本的理念とする。

2 事業主並びに国及び地方公共団体は、前項に規定する基本的理念に従つて、労働者の職業生活の充実が図られるように努めなければならない。

(啓発活動)

第三条 国及び地方公共団体は、雇用の分野における男女の均等な機会及び待遇の確保等について国民の関心と理解を深めるとともに、特に、雇用の分野における男女の均等な機会及び待遇の確保を妨げている諸要因の解消を図るため、必要な啓発活動を行うものとする。

(男女雇用機会均等対策基本方針)

第四条 厚生労働大臣は、雇用の分野における男女の均等な機会及び待遇の確保等に関する施策の基本となるべき方針（以下「男女雇用機会均等対策基本方針」という。）を定めるものとする。

2 男女雇用機会均等対策基本方針に定める事項は、次のとおりとする。

- 一 男性労働者及び女性労働者のそれぞれの職業生活の動向に関する事項
- 二 雇用の分野における男女の均等な機会及び待遇の確保等について講じようとする施策の基本となるべき事項

3 男女雇用機会均等対策基本方針は、男性労働者及び女性労働者のそれぞれの労働条件、意識及び就業の実態等を考慮して定められなければならない。

4 厚生労働大臣は、男女雇用機会均等対策基本方針を定めるに当たつては、あらかじめ、労働政策審議会の意見を聴くほか、都道府県知事の意見を求めるものとする。

5 厚生労働大臣は、男女雇用機会均等対策基本方針を定めたときは、遅滞なく、その概要を公表するものとする。

6 前二項の規定は、男女雇用機会均等対策基本方針の変更について準用する。

第二章 雇用の分野における男女の均等な機会及び待遇の確保等

第一節 性別を理由とする差別の禁止等

(性別を理由とする差別の禁止)

第五条 事業主は、労働者の募集及び採用について、その性別にかかわらず均等な機会を与えなければならない。

第六条 事業主は、次に掲げる事項について、労働者の性別を理由として、差別的取扱いをしてはならない。

- 一 労働者の配置（業務の配分及び権限の付与を含む。）、昇進、降格及び教育訓練
- 二 住宅資金の貸付けその他これに準ずる福利厚生措置であつて厚生労働省令で定めるもの
- 三 労働者の職種及び雇用形態の変更
- 四 退職の勧奨、定年及び解雇並びに労働契約の更新

(性別以外の事由を要件とする措置)

第七条 事業主は、募集及び採用並びに前条各号に掲げる事項に関する措置であつて労働者の性別以外の事由を要件とするもののうち、措置の要件を満たす男性及び女性の比率その他の事情を勘案して実質的に性別を理由とする差別となるおそれがある措置として厚生労働省令で定めるものについては、当該措置の対象となる業務の性質に照らして当該措置の実施が当該業務の遂行上特に必要である場合、事業の運営の状況に照らして当該措置の実施が雇用管理上特に必要である場合その他の合理的な理由がある場合でなければ、これを講じてはならない。

(女性労働者に係る措置に関する特例)

第八条 前三条の規定は、事業主が、雇用の分野における男女の均等な機会及び待遇の確保の支障となつている事情を改善することを目的として女性労働者に行う措置を講ずることを妨げるものではない。

(婚姻、妊娠、出産等を理由とする不利益取扱いの禁止等)

第九条 事業主は、女性労働者が婚姻し、妊娠し、又は出産したことを退職理由として予定する定めをしてはならない。

2 事業主は、女性労働者が婚姻したことを理由として、解雇してはならない。

3 事業主は、その雇用する女性労働者が妊娠したこと、出産したこと、労働基準法（昭和二十二年法律第四十九号）第六十五条第一項の規定による休業を請求し、又は同項若しくは同条第二項の規定による休業をしたことその他の妊娠又は出産に関する事由であつて厚生労働省令で定めるものを理由として、当該女性労働者に対して解雇その他不利益な取扱いをしてはならない。

4 妊娠中の女性労働者及び出産後一年を経過しない女性労働者に対してなされた解雇は、無効とする。ただし、事業主が当該解雇が前項に規定する事由を理由とする解雇でないことを証明したときは、この限りでない。

(指針)

第十条 厚生労働大臣は、第五条から第七条まで及び前条第一項から第三項までの規定に定める事項に関し、事業主が適切に対処するために必要な指針（次項において「指針」という。）を定めるものとする。

2 第四条第四項及び第五項の規定は指針の策定及び変更について準用する。この場合において、同条第四項中「聴くほか、都道府県知事の意見を求める」とあるのは、「聴く」と読み替えるものとする。

第二節 事業主の講ずべき措置等

(職場における性的な言動に起因する問題に関する雇用管理上の措置等)

第十一条 事業主は、職場において行われる性的な言動に対するその雇用する労働者の対応により当該労働者とその労働条件につき不利益を受け、又は当該性的な言動により当該労働者の就業環境が害されることのないよう、当該労働者からの相談に応じ、適切に対応するために必要な体制の整備その他の雇用管理上必要な措置を講じなければならない。

2 事業主は、労働者が前項の相談を行つたこと又は事業主による当該相談への対応に協力した際に事実を述べたことを理由として、当該労働者に対して解雇その他不利益な取扱いをしてはならない。

3 事業主は、他の事業主から当該事業主の講ずる第一項の措置の実施に関し必要な協力を求められた場合には、これに応ずるよう努めなければならない。

4 厚生労働大臣は、前三項の規定に基づき事業主が講ずべき措置等に関して、その適切かつ有効な実施を図るために必要な指針（次項において「指針」という。）を定めるものとする。

5 第四条第四項及び第五項の規定は、指針の策定及び変更について準用する。この場合において、同条第四項中「聴くほか、都道府県知事の意見を求める」とあるのは、「聴く」と読み替えるものとする。

(職場における性的な言動に起因する問題に関する国、事業主及び労働者の責務)

第十一条の二 国は、前条第一項に規定する不利益を与える行為又は労働者の就業環境を害する同項に規定する言動を行つてはならないことその他当該言動に起因する問題（以下この条において「性的言動問題」という。）に対する事業主その他国民一般の関心と理解を深めるため、広報活動、啓発活動その他の措置を講ずるよう努めなければならない。

2 事業主は、性的言動問題に対するその雇用する労働者の関心と理解を深めるとともに、当該労働者が他の労働者に対する言動に必要な注意を払うよう、研修の実施その他の必要な配慮をするほか、国の講ずる前項の措置に協力するよう努めなければならない。

3 事業主（その者が法人である場合にあっては、その役員）は、自らも、性的言動問題に対する関心と理解を深め、労働者に対する言動に必要な注意を払うよう努めなければならない。

4 労働者は、性的言動問題に対する関心と理解を深め、他の労働者に対する言動に必要な注意を払うとともに、事業主の講ずる前条第一項の措置に協力するよう努めなければならない。

(職場における妊娠、出産等に関する言動に起因する問題に関する雇用管理上の措置等)

第十一条の三 事業主は、職場において行われるその雇用する女性労働者に対する当該女性労働者が妊娠したこと、出産したこと、労働基準法第六十五条第一項の規定による休業を請求し、又は同項若しくは同条第二項の規定による休業をしたことその他の妊娠又は出産に関する事由であつて厚生労働省令で定めるものに関する言動により当該女性労働者の就業環境が害されることのないよう、当該女性労働者からの相談に応じ、適切に対応するために必要な体制の整備その他の雇用管理上必要な措置を講じなければならない。

- 2 第十一条第二項の規定は、労働者が前項の相談を行い、又は事業主による当該相談への対応に協力した際に事実を述べた場合について準用する。
- 3 厚生労働大臣は、前二項の規定に基づき事業主が講ずべき措置等に関して、その適切かつ有効な実施を図るために必要な指針(次項において「指針」という。)を定めるものとする。
- 4 第四条第四項及び第五項の規定は、指針の策定及び変更について準用する。この場合において、同条第四項中「聴くほか、都道府県知事の意見を求める」とあるのは、「聴く」と読み替えるものとする。

(職場における妊娠、出産等に関する言動に起因する問題に関する国、事業主及び労働者の責務)

第十一条の四 国は、労働者の就業環境を害する前条第一項に規定する言動を行つてはならないことその他当該言動に起因する問題(以下この条において「妊娠・出産等関係言動問題」という。)に対する事業主その他国民一般の関心と理解を深めるため、広報活動、啓発活動その他の措置を講ずるように努めなければならない。

- 2 事業主は、妊娠・出産等関係言動問題に対するその雇用する労働者の関心と理解を深めるとともに、当該労働者が他の労働者に対する言動に必要な注意を払うよう、研修の実施その他の必要な配慮をするほか、国の講ずる前項の措置に協力するように努めなければならない。
- 3 事業主(その者が法人である場合にあつては、その役員)は、自らも、妊娠・出産等関係言動問題に対する関心と理解を深め、労働者に対する言動に必要な注意を払うように努めなければならない。
- 4 労働者は、妊娠・出産等関係言動問題に対する関心と理解を深め、他の労働者に対する言動に必要な注意を払うとともに、事業主の講ずる前条第一項の措置に協力するように努めなければならない。

(妊娠中及び出産後の健康管理に関する措置)

第十二条 事業主は、厚生労働省令で定めるところにより、その雇用する女性労働者が母子保健法(昭和四十年法律第百四十一号)の規定による保健指導又は健康診査を受けるために必要な時間を確保することができるようにしなければならない。

第十三条 事業主は、その雇用する女性労働者が前条の保健指導又は健康診査に基づく指導事項を守ることができるようにするため、勤務時間の変更、勤務の軽減等必要な措置を講じなければならない。

- 2 厚生労働大臣は、前項の規定に基づき事業主が講ずべき措置に関して、その適切かつ有効な実施を図るために必要な指針(次項において「指針」という。)を定めるものとする。
- 3 第四条第四項及び第五項の規定は、指針の策定及び変更について準用する。この場合において、同条第四項中「聴くほか、都道府県知事の意見を求める」とあるのは、「聴く」と読み替えるものとする。

(男女雇用機会均等推進者)

第十三条の二 事業主は、厚生労働省令で定めるところにより、第八条、第十一条第一項、第十一条の二第二項、第十一条の三第一項、第十一条の四第二項、第十二条及び前条第一項に定める措置等並びに職場における男女の均等な機会及び待遇の確保が図られるようにするために講ずべきその他の措置の適切かつ有効な実施を図るための業務を担当する者を選任するように努めなければならない。

第三節 事業主に対する国の援助

第十四条 国は、雇用の分野における男女の均等な機会及び待遇が確保されることを促進するため、事業主が雇用の分野における男女の均等な機会及び待遇の確保の支障となつている事情を改善することを目的とする次に掲げる措置を講じ、又は講じようとする場合には、当該事業主に対し、相談その他の援助を行うことができる。

- 一 その雇用する労働者の配置その他雇用に関する状況の分析
- 二 前号の分析に基づき雇用の分野における男女の均等な機会及び待遇の確保の支障となつている事情を改善するに当たつて必要となる措置に関する計画の作成
- 三 前号の計画で定める措置の実施

四 前三号の措置を実施するために必要な体制の整備

五 前各号の措置の実施状況の開示

第三章 紛争の解決

第一節 紛争の解決の援助等

(苦情の自主的解決)

第十五条 事業主は、第六条、第七条、第九条、第十二条及び第十三条第一項に定める事項（労働者の募集及び採用に係るものを除く。）に関し、労働者から苦情の申出を受けたときは、苦情処理機関（事業主を代表する者及び当該事業場の労働者を代表する者を構成員とする当該事業場の労働者の苦情を処理するための機関をいう。）に対し当該苦情の処理をゆだねる等その自主的な解決を図るように努めなければならない。

(紛争の解決の促進に関する特例)

第十六条 第五条から第七条まで、第九条、第十一条第一項及び第二項（第十一条の三第二項において準用する場合を含む。）、第十一条の三第一項、第十二条並びに第十三条第一項に定める事項についての労働者と事業主との間の紛争については、個別労働関係紛争の解決の促進に関する法律（平成十三年法律第百十二号）第四条、第五条及び第十二条から第十九条までの規定は適用せず、次条から第二十七条までに定めるところによる。

(紛争の解決の援助)

第十七条 都道府県労働局長は、前条に規定する紛争に関し、当該紛争の当事者の双方又は一方からその解決につき援助を求められた場合には、当該紛争の当事者に対し、必要な助言、指導又は勧告をすることができる。

2 第十一条第二項の規定は、労働者が前項の援助を求めた場合について準用する。

第二節 調停

(調停の委任)

第十八条 都道府県労働局長は、第十六条に規定する紛争（労働者の募集及び採用についての紛争を除く。）について、当該紛争の当事者（以下「関係当事者」という。）の双方又は一方から調停の申請があつた場合において当該紛争の解決のために必要があると認めるときは、個別労働関係紛争の解決の促進に関する法律第六条第一項の紛争調整委員会（以下「委員会」という。）に調停を行わせるものとする。

2 第十一条第二項の規定は、労働者が前項の申請をした場合について準用する。

(調停)

第十九条 前条第一項の規定に基づく調停（以下この節において「調停」という。）は、三人の調停委員が行う。

2 調停委員は、委員会の委員のうちから、会長があらかじめ指名する。

第二十条 委員会は、調停のため必要があると認めるときは、関係当事者又は関係当事者と同一の事業場に雇用される労働者その他の参考人の出頭を求め、その意見を聴くことができる。

第二十一条 委員会は、関係当事者からの申立てに基づき必要があると認めるときは、当該委員会が置かれる都道府県労働局の管轄区域内の主要な労働者団体又は事業主団体が指名する関係労働者を代表する者又は関係事業主を代表する者から当該事件につき意見を聴くものとする。

第二十二条 委員会は、調停案を作成し、関係当事者に対しその受諾を勧告することができる。

第二十三条 委員会は、調停に係る紛争について調停による解決の見込みがないと認めるときは、調停を打ち切ることができる。

2 委員会は、前項の規定により調停を打ち切つたときは、その旨を関係当事者に通知しなければならない。

(時効の完成猶予)

第二十四条 前条第一項の規定により調停が打ち切られた場合において、当該調停の申請をした者が同条第二項の通知を受

たこと」と、第十七条第一項、第十八条第一項及び第二十九条第二項中「都道府県労働局長」とあるのは「地方運輸局長（運輸監理部長を含む。）」と、第十八条第一項中「第六条第一項の紛争調整委員会（以下「委員会」という。）」とあるのは「第二十一条第三項のあつせん員候補者名簿に記載されている者のうちから指名する調停員」とする。

- 2 前項の規定により読み替えられた第十八条第一項の規定により指名を受けて調停員が行う調停については、第十九条から第二十七条までの規定は、適用しない。
- 3 前項の調停の事務は、三人の調停員で構成する合議体で取り扱う。
- 4 調停員は、破産手続開始の決定を受け、又は禁錮（こ）以上の刑に処せられたときは、その地位を失う。
- 5 第二十条から第二十七条までの規定は、第二項の調停について準用する。この場合において、第二十条から第二十三条まで及び第二十六条中「委員会は」とあるのは「調停員は」と、第二十一条中「当該委員会が置かれる都道府県労働局」とあるのは「当該調停員を指名した地方運輸局長（運輸監理部長を含む。）が置かれる地方運輸局（運輸監理部を含む。）」と、第二十六条中「当該委員会に係属している」とあるのは「当該調停員が取り扱っている」と、第二十七条中「この節」とあるのは「第三十一条第三項から第五項まで」と、「調停」とあるのは「合議体及び調停」と、「厚生労働省令」とあるのは「国土交通省令」と読み替えるものとする。

（適用除外）

第三十二条 第二章第一節、第十三条の二、同章第三節、前章、第二十九条及び第三十条の規定は、国家公務員及び地方公務員に、第二章第二節（第十三条の二を除く。）の規定は、一般職の国家公務員（行政執行法人の労働関係に関する法律（昭和二十三年法律第二百五十七号）第二条第二号の職員を除く。）、裁判所職員臨時措置法（昭和二十六年法律第二百九十九号）の適用を受ける裁判所職員、国会職員法（昭和二十二年法律第八十五号）の適用を受ける国会職員及び自衛隊法（昭和二十九年法律第六十五号）第二条第五項に規定する隊員に関しては適用しない。

第五章 罰則

第三十三条 第二十九条第一項の規定による報告をせず、又は虚偽の報告をした者は、二十万円以下の過料に処する。

附 則

（施行期日）

- 1 この法律は、公布の日から施行する。

（令和八年三月三十一日までの間の男女雇用機会均等推進者の業務）

- 2 令和八年三月三十一日までの間は、第十三条の二中「並びに」とあるのは、「女性の職業生活における活躍の推進に関する法律（平成二十七年法律第六十四号）第八条第一項に規定する一般事業主行動計画に基づく取組及び同法第二十条の規定による情報の公表の推進のための措置並びに」とする。

附 則（令和元年六月五日法律第二四号）抄

（施行期日）

第一条 この法律は、公布の日から起算して一年を超えない範囲内において政令で定める日から施行する。ただし、次の各号に掲げる規定は、当該各号に定める日から施行する。

- 一 第三条中労働施策の総合的な推進並びに労働者の雇用の安定及び職業生活の充実等に関する法律第四条の改正規定並びに次条及び附則第六条の規定 公布の日

（罰則に関する経過措置）

第五条 この法律の施行前にした行為に対する罰則の適用については、なお従前の例による。

（政令への委任）

第六条 この附則に定めるもののほか、この法律の施行に関して必要な経過措置は、政令で定める。

（検討）

第七条 政府は、この法律の施行後五年を経過した場合において、この法律による改正後の規定の施行の状況について検討を加え、必要があると認めるときは、その結果に基づいて所要の措置を講ずるものとする。

雇用の分野における男女の均等な機会及び待遇の確保等に関する法律施行規則

(昭和六十一年一月二十七日労働省令第二号)

(福利厚生)

第一条 雇用の分野における男女の均等な機会及び待遇の確保等に関する法律（以下「法」という。）第六条第二号の厚生労働省令で定める福利厚生の措置は、次のとおりとする。

- 一 生活資金、教育資金その他労働者の福祉の増進のために行われる資金の貸付け
- 二 労働者の福祉の増進のために定期的に行われる金銭の給付
- 三 労働者の資産形成のために行われる金銭の給付
- 四 住宅の貸与

(実質的に性別を理由とする差別となるおそれがある措置)

第二条 法第七条の厚生労働省令で定める措置は、次のとおりとする。

- 一 労働者の募集又は採用に関する措置であつて、労働者の身長、体重又は体力に関する事由を要件とするもの
- 二 労働者の募集若しくは採用、昇進又は職種の変更に関する措置であつて、労働者の住居の移転を伴う配置転換に応じることができることを要件とするもの
- 三 労働者の昇進に関する措置であつて、労働者が勤務する事業場と異なる事業場に配置転換された経験があることを要件とするもの

(法第九条第三項の厚生労働省令で定める妊娠又は出産に関する事由)

第二条の二 法第九条第三項の厚生労働省令で定める妊娠又は出産に関する事由は、次のとおりとする。

- 一 妊娠したこと。
- 二 出産したこと。
- 三 法第十二条若しくは第十三条第一項の規定による措置を求め、又はこれらの規定による措置を受けたこと。
- 四 労働基準法（昭和二十二年法律第四十九号）第六十四条の二第一号若しくは第六十四条の三第一項の規定により業務に就くことができず、若しくはこれらの規定により業務に従事しなかつたこと又は同法第六十四条の二第一号若しくは女性労働基準規則（昭和六十一年労働省令第三号）第二条第二項の規定による申出をし、若しくはこれらの規定により業務に従事しなかつたこと。
- 五 労働基準法第六十五条第一項の規定による休業を請求し、若しくは同項の規定による休業をしたこと又は同条第二項の規定により就業できず、若しくは同項の規定による休業をしたこと。
- 六 労働基準法第六十五条第三項の規定による請求をし、又は同項の規定により他の軽易な業務に転換したこと。
- 七 労働基準法第六十六条第一項の規定による請求をし、若しくは同項の規定により一週間について同法第三十二条第一項の労働時間若しくは一日について同条第二項の労働時間を超えて労働しなかつたこと、同法第六十六条第二項の規定による請求をし、若しくは同項の規定により時間外労働をせず若しくは休日に労働しなかつたこと又は同法第六十六条第三項の規定による請求をし、若しくは同項の規定により深夜業をしなかつたこと。
- 八 労働基準法第六十七条第一項の規定による請求をし、又は同条第二項の規定による育児時間を取得したこと。
- 九 妊娠又は出産に起因する症状により労務の提供ができないこと若しくはできなかつたこと又は労働能率が低下したこと。

(法第十一条の三第一項の厚生労働省令で定める妊娠又は出産に関する事由)

第二条の三 法第十一条の三第一項の厚生労働省令で定める妊娠又は出産に関する事由は、次のとおりとする。

- 一 妊娠したこと。
- 二 出産したこと。
- 三 法第十二条若しくは第十三条第一項の規定による措置を求めようとし、若しくは措置を求め、又はこれらの規定による措置を受けたこと。
- 四 労働基準法第六十四条の二第一号若しくは第六十四条の三第一項の規定により業務に就くことができず、若しくはこれらの規定により業務に従事しなかつたこと又は同法第六十四条の二第一号若しくは女性労働基準規則第二条第二項の規定による申出をしようとし、若しくは申出をし、若しくはこれらの規定により業務に従事しなかつたこと。
- 五 労働基準法第六十五条第一項の規定による休業を請求しようとし、若しくは請求し、若しくは同項の規定による休業をしたこと又は同条第二項の規定により就業できず、若しくは同項の規定による休業をしたこと。
- 六 労働基準法第六十五条第三項の規定による請求をしようとし、若しくは請求をし、又は同項の規定により他の軽易な業務に転換したこと。
- 七 労働基準法第六十六条第一項の規定による請求をしようとし、若しくは請求をし、若しくは同項の規定により一週間

について同法第三十二条第一項の労働時間若しくは一日について同条第二項の労働時間を超えて労働しなかつたこと、同法第六十六条第二項の規定による請求をしようとし、若しくは請求をし、若しくは同項の規定により時間外労働をせず若しくは休日に労働しなかつたこと又は同法第六十六条第三項の規定による請求をしようとし、若しくは請求をし、若しくは同項の規定により深夜業をしなかつたこと。

八 労働基準法第六十七条第一項の規定による請求をしようとし、若しくは請求をし、又は同条第二項の規定による育児時間を取得したこと。

九 妊娠又は出産に起因する症状により労務の提供ができないこと若しくはできなかつたこと又は労働能率が低下したこと。

(法第十二条の措置)

第二条の四 事業主は、次に定めるところにより、その雇用する女性労働者が保健指導又は健康診査を受けるために必要な時間を確保することができるようにしなければならない。

一 当該女性労働者が妊娠中である場合にあつては、次の表の上欄に掲げる妊娠週数の区分に応じ、それぞれ同表の下欄に掲げる期間以内ごとに一回、当該必要な時間を確保することができるようにすること。ただし、医師又は助産師がこれと異なる指示をしたときは、その指示するところにより、当該必要な時間を確保することができるようにすること。

妊 娠 週 数	期 間
妊娠二十三週まで	四週
妊娠二十四週から三十五週まで	二週
妊娠三十六週から出産まで	一週

二 当該女性労働者が出産後一年以内である場合にあつては、医師又は助産師が保健指導又は健康診査を受けることを指示したときは、その指示するところにより、当該必要な時間を確保することができるようにすること。

(男女雇用機会均等推進者の選任)

第二条の五 事業主は、法第十三条の二に規定する業務を遂行するために必要な知識及び経験を有していると認められる者のうちから当該業務を担当する者を男女雇用機会均等推進者として選任するものとする。

(主任調停委員)

第三条 紛争調整委員会（以下「委員会」という。）の会長は、調停委員のうちから、法第十八条第一項の規定により委任を受けて同項に規定する紛争についての調停を行うための会議（以下「機会均等調停会議」という。）を主任となつて主宰する調停委員（以下「主任調停委員」という。）を指名する。

2 主任調停委員に事故があるときは、あらかじめその指名する調停委員が、その職務を代理する。

(機会均等調停会議)

第四条 機会均等調停会議は、主任調停委員が招集する。

2 機会均等調停会議は、調停委員二人以上が出席しなければ、開くことができない。

3 機会均等調停会議は、公開しない。

(機会均等調停会議の庶務)

第五条 機会均等調停会議の庶務は、当該都道府県労働局雇用環境・均等部（北海道労働局、埼玉労働局、東京労働局、神奈川労働局、愛知労働局、大阪労働局、兵庫労働局及び福岡労働局以外の都道府県労働局にあつては、雇用環境・均等室）において処理する。

(調停の申請)

第六条 法第十八条第一項の調停（以下「調停」という。）の申請をしようとする者は、調停申請書（別記様式）を当該調停に係る紛争の関係当事者（労働者及び事業主をいう。以下同じ。）である労働者に係る事業場の所在地を管轄する都道府県労働局長に提出しなければならない。

(調停開始の決定)

第七条 都道府県労働局長は、委員会に調停を行わせることとしたときは、遅滞なく、その旨を会長及び主任調停委員に通知するものとする。

2 都道府県労働局長は、委員会に調停を行わせることとしたときは関係当事者の双方に対して、調停を行わせないこととしたときは調停を申請した関係当事者に対して、遅滞なく、その旨を書面によつて通知するものとする。

(関係当事者等からの事情聴取等)

第八条 法第二十条の規定により委員会から出頭を求められた者は、主任調停委員の許可を得て、補佐人を伴って出頭することができる。

2 補佐人は、主任調停委員の許可を得て陳述を行うことができる。

3 法第二十条の規定により委員会から出頭を求められた者は、主任調停委員の許可を得て当該事件について意見を述べるることができる。この場合において、同条の規定により委員会から出頭を求められた者は、主任調停委員の許可を得て他人に代理させることができる。

4 前項の規定により他人に代理させることについて主任調停委員の許可を得ようとする者は、代理人の氏名、住所及び職業を記載した書面に、代理権授与の事実を証明する書面を添付して、主任調停委員に提出しなければならない。

(文書等の提出)

第九条 委員会は、当該事件の事実の調査のために必要があると認めるときは、関係当事者又は関係当事者と同一の事業場に雇用される労働者その他の参考人に対し、当該事件に関係のある文書又は物件の提出を求めることができる。

(調停手続の実施の委任)

第十条 委員会は、必要があると認めるときは、調停の手続の一部を特定の調停委員に行わせることができる。この場合において、第四条第一項及び第二項の規定は適用せず、第八条の規定の適用については、同条中「主任調停委員」とあるのは、「特定の調停委員」とする。

2 委員会は、必要があると認めるときは、当該事件の事実の調査を都道府県労働局雇用環境・均等部（北海道労働局、埼玉労働局、東京労働局、神奈川労働局、愛知労働局、大阪労働局、兵庫労働局及び福岡労働局以外の都道府県労働局にあつては、雇用環境・均等室）の職員に委嘱することができる。

(関係労使を代表する者の指名)

第十一条 委員会は、法第二十一条の規定により意見を聴く必要があると認めるときは、当該委員会が置かれる都道府県労働局の管轄区域内の主要な労働者団体又は事業主団体に対して、期限を付して関係労働者を代表する者又は関係事業主を代表する者の指名を求めるものとする。

2 前項の求めがあつた場合には、当該労働者団体又は事業主団体は、当該事件につき意見を述べる者の氏名及び住所を委員会に通知するものとする。

(調停案の受諾の勧告)

第十二条 調停案の作成は、調停委員の全員一致をもつて行うものとする。

2 委員会は、調停案の受諾を勧告する場合には、関係当事者の双方に対し、受諾すべき期限を定めて行うものとする。

3 関係当事者は、調停案を受諾したときは、その旨を記載し、記名押印した書面を委員会に提出しなければならない。

(深夜業に従事する女性労働者に対する措置)

第十三条 事業主は、女性労働者の職業生活の充実を図るため、当分の間、女性労働者を深夜業に従事させる場合には、通勤及び業務の遂行の際における当該女性労働者の安全の確保に必要な措置を講ずるように努めるものとする。

(権限の委任)

第十四条 法第二十九条第一項に規定する厚生労働大臣の権限は、厚生労働大臣が全国的に重要であると認めた事案に係るものを除き、事業主の事業場の所在地を管轄する都道府県労働局長が行うものとする。

労働者に対する性別を理由とする差別の禁止等に関する規定に定める事項に関し、事業主が適切に対処するための指針

(平成18年厚生労働省告示第614号)

第1 はじめに

この指針は、雇用の分野における男女の均等な機会及び待遇の確保等に関する法律（以下「法」という。）第10条第1項の規定に基づき、法第5条から第7条まで及び第9条第1項から第3項までの規定に定める事項に関し、事業主が適切に対処することができるよう、これらの規定により禁止される措置として具体的に明らかにする必要があると認められるものについて定めたものである。

第2 直接差別

1 雇用管理区分

第2において、「雇用管理区分」とは、職種、資格、雇用形態、就業形態等の区分その他の労働者についての区分であって、当該区分に属している労働者について他の区分に属している労働者と異なる雇用管理を行うことを予定して設定しているものをいう。雇用管理区分が同一か否かについては、当該区分に属する労働者の従事する職務の内容、転勤を含めた人事異動の幅や頻度等について、同一区分に属さない労働者との間に、客観的・合理的な違いが存在しているか否かにより判断されるものであり、その判断に当たっては、単なる形式ではなく、企業の雇用管理の実態に即して行う必要がある。

例えば、採用に際しては異なる職種として採用していても、入社後は、同一企業内の労働者全体について、営業や事務など様々な職務を経験させたり同一の基準で人事異動を行うなど特に取扱いを区別することなく配置等を行っているような場合には、企業全体で一つの雇用管理区分と判断することとなる。

2 募集及び採用（法第5条関係）

(1) 法第5条の「募集」とは、労働者を雇用しようとする者が、自ら又は他人に委託して、労働者となろうとする者に対し、その被用者となることを勧誘することをいう。

なお、労働者派遣事業の適正な運営の確保及び派遣労働者の保護等に関する法律（昭和60年法律第88号）第2条第1号に規定する労働者派遣のうち、いわゆる登録型派遣を行う事業主（同法第5条第1項の許可を受けた者をいう。）が、派遣労働者になろうとする者に対し登録を呼びかける行為及びこれに応じた者を労働契約の締結に至るまでの過程で登録させる行為は、募集に該当する。

法第5条の「採用」とは、労働契約を締結することをいい、応募の受付、採用のための選考等募集を除く労働契約の締結に至る一連の手続を含む。

(2) 募集及び採用に関し、一の雇用管理区分において、例えば、次に掲げる措置を講ずることは、法第5条により禁止されるものである。ただし、14の(1)のポジティブ・アクションを講ずる場合については、この限りではない。

イ 募集又は採用に当たって、その対象から男女のいずれかを排除すること。

(排除していると認められる例)

- ① 一定の職種（いわゆる「総合職」、「一般職」等を含む。）や一定の雇用形態（いわゆる「正社員」、「パートタイム労働者」等を含む。）について、募集又は採用の対象を男女のいずれかのみとすること。
- ② 募集又は採用に当たって、男女のいずれかを表す職種の名称を用い（対象を男女のいずれかのみとしないことが明らかである場合を除く。）、又は「男性歓迎」、「女性向きの職種」等の表示を行うこと。
- ③ 男女をともに募集の対象としているにもかかわらず、応募の受付や採用の対象を男女のいずれかのみとすること。
- ④ 派遣元事業主が、一定の職種について派遣労働者になろうとする者を登録させるに当たって、その対象を男女のいずれかのみとすること。

ロ 募集又は採用に当たっての条件を男女で異なるものとする。

(異なるものとしていると認められる例)

募集又は採用に当たって、女性についてのみ、未婚者であること、子を有していないこと、自宅から通勤すること等を条件とし、又はこれらの条件を満たす者を優先すること。

ハ 採用選考において、能力及び資質の有無等を判断する場合に、その方法や基準について男女で異なる取扱いをすること。

(異なる取扱いをしていると認められる例)

- ① 募集又は採用に当たって実施する筆記試験や面接試験の合格基準を男女で異なるものとする。
- ② 男女で異なる採用試験を実施すること。
- ③ 男女のいずれかについてのみ、採用試験を実施すること。
- ④ 採用面接に際して、結婚の予定の有無、子供が生まれた場合の継続就労の希望の有無等一定の事項について女性に対してのみ質問すること。

ニ 募集又は採用に当たって男女のいずれかを優先すること。

(男女のいずれかを優先していると認められる例)

- ① 採用選考に当たって、採用の基準を満たす者の中から男女のいずれかを優先して採用すること。
- ② 男女別の採用予定人数を設定し、これを明示して、募集すること。又は、設定した人数に従って採用すること。
- ③ 男女のいずれかについて採用する最低の人数を設定して募集すること。
- ④ 男性の選考を終了した後で女性を選考すること。

ホ 求人の内容の説明等募集又は採用に係る情報の提供について、男女で異なる取扱いをすること。

(異なる取扱いをしていると認められる例)

- ① 会社の概要等に関する資料を送付する対象を男女のいずれかのみとし、又は資料の内容、送付時期等を男女で異なるものとする。
- ② 求人の内容等に関する説明会を実施するに当たって、その対象を男女のいずれかのみとし、又は説明会を実施する時期を男女で異なるものとする。

3 配置（業務の配分及び権限の付与を含む。）（法第6条第1号関係）

(1) 法第6条第1号の「配置」とは、労働者を一定の職務に就けること又は就いている状態をいい、従事すべき職務における業務の内容及び就業の場所を主要な要素とするものである。

なお、配置には、業務の配分及び権限の付与が含まれる。また、派遣元事業主が、労働者派遣契約に基づき、その雇用する派遣労働者に係る労働者派遣をすることも、配置に該当する。

法第6条第1号の「業務の配分」とは、特定の労働者に対し、ある部門、ラインなどが所掌している複数の業務のうち一定の業務を割り当てることをいい、日常的な業務指示は含まれない。

また、法第6条第1号の「権限の付与」とは、労働者に対し、一定の業務を遂行するに当たって必要な権限を委任することをいう。

(2) 配置に関し、一の雇用管理区分において、例えば、次に掲げる措置を講ずることは、法第6条第1号により禁止されるものである。ただし、14の(1)のポジティブ・アクションを講ずる場合については、この限りではない。

イ 一定の職務への配置に当たって、その対象から男女のいずれかを排除すること。

(排除していると認められる例)

- ① 営業の職務、秘書の職務、企画立案業務を内容とする職務、定型的な事務処理業務を内容とする職務、海外で勤務する職務等一定の職務への配置に当たって、その対象を男女のいずれかのみとすること。
- ② 時間外労働や深夜業の多い職務への配置に当たって、その対象を男性労働者のみとすること。
- ③ 派遣元事業主が、一定の労働者派遣契約に基づく労働者派遣について、その対象を男女のいずれかのみとすること。
- ④ 一定の職務への配置の資格についての試験について、その受験資格を男女のいずれかに対してのみ与えること。

ロ 一定の職務への配置に当たっての条件を男女で異なるものとする。

(異なるものとしていると認められる例)

- ① 女性労働者についてのみ、婚姻したこと、一定の年齢に達したこと又は子を有していることを理由として、企画立案業務を内容とする職務への配置の対象から排除すること。
- ② 男性労働者については、一定数の支店の勤務を経た場合に本社の経営企画部門に配置するが、女性労働者については、当該一定数を上回る数の支店の勤務を経なければ配置しないこと。
- ③ 一定の職務への配置に当たって、女性労働者についてのみ、一定の国家資格の取得や研修の実績を条件とすること。
- ④ 営業部門について、男性労働者については全員配置の対象とするが、女性労働者については希望者のみを配置の対象とすること。

ハ 一定の職務への配置に当たって、能力及び資質の有無等を判断する場合に、その方法や基準について男女で異なる取扱いをすること。

(異なる取扱いをしていると認められる例)

- ① 一定の職務への配置に当たり、人事考課を考慮する場合において、男性労働者は平均的な評価がなされている場合にはその対象とするが、女性労働者は特に優秀という評価がなされている場合のみその対象とすること。
- ② 一定の職務への配置の資格についての試験の合格基準を、男女で異なるものとする。
- ③ 一定の職務への配置の資格についての試験の受験を男女のいずれかに対してのみ奨励すること。

ニ 一定の職務への配置に当たって、男女のいずれかを優先すること。

(優先していると認められる例)

営業部門への配置の基準を満たす労働者が複数いる場合に、男性労働者を優先して配置すること。

ホ 配置における業務の配分に当たって、男女で異なる取扱いをすること。

(異なる取扱いをしていると認められる例)

- ① 営業部門において、男性労働者には外勤業務に従事させるが、女性労働者については当該業務から排除し、内勤業務のみに従事させること。
- ② 男性労働者には通常の業務のみに従事させるが、女性労働者については通常の業務に加え、会議の庶務、お茶くみ、そうじ当番等の雑務を行わせること。

ヘ 配置における権限の付与に当たって、男女で異なる取扱いをすること。

(異なる取扱いをしていると認められる例)

- ① 男性労働者には一定金額まで自己の責任で買い付けできる権限を与えるが、女性労働者には当該金額よりも低い金額までの権限しか与えないこと。
- ② 営業部門において、男性労働者には新規に顧客の開拓や商品の提案をする権限を与えるが、女性労働者にはこれらの権限を与えず、既存の顧客や商品の販売をする権限しか与えないこと。

ト 配置転換に当たって、男女で異なる取扱いをすること

(異なる取扱いをしていると認められる例)

- ① 経営の合理化に際し、女性労働者についてのみ出向の対象とすること。
- ② 一定の年齢以上の女性労働者のみを出向の対象とすること。
- ③ 女性労働者についてのみ、婚姻又は子を有していることを理由として、通勤が不便な事業場に配置転換すること。
- ④ 工場を閉鎖する場合において、男性労働者については近隣の工場に配置するが、女性労働者については通勤が不便な遠隔地の工場に配置すること。
- ⑤ 男性労働者については、複数の部門に配置するが、女性労働者については当初に配置した部門から他部門に配置転換しないこと。

4 昇進（法第6条第1号関係）

(1) 法第6条第1号の「昇進」とは、企業内での労働者の位置付けについて下位の職階から上位の職階への移動を行うことをいう。昇進には、職制上の地位の上方移動を伴わないいわゆる「昇格」も含まれる。

(2) 昇進に関し、一の雇用管理区分において、例えば、次に掲げる措置を講ずることは、法第6条第1号により禁止されるものである。ただし、14の(1)のポジティブ・アクションを講ずる場合については、この限りではない。

イ 一定の役職への昇進に当たって、その対象から男女のいずれかを排除すること。

(排除していると認められる例)

- ① 女性労働者についてのみ、役職への昇進の機会を与えない、又は一定の役職までしか昇進できないものとする。
- ② 一定の役職に昇進するための試験について、その受験資格を男女のいずれかに対してのみ与えること。

ロ 一定の役職への昇進に当たっての条件を男女で異なるものとする。

(異なるものとしていると認められる例)

- ① 女性労働者についてのみ、婚姻したこと、一定の年齢に達したこと又は子を有していることを理由として、昇格できない、又は一定の役職までしか昇進できないものとする。
- ② 課長への昇進に当たり、女性労働者については課長補佐を経ることを要するものとする一方、男性労働者については課長補佐を経ることなく課長に昇進できるものとする。
- ③ 男性労働者については出勤率が一定の率以上である場合又は一定の勤続年数を経た場合に昇格させるが、女性労働者についてはこれらを超える出勤率又は勤続年数がなければ昇格できないものとする。
- ④ 一定の役職に昇進するための試験について、女性労働者についてのみ上司の推薦を受けることを受験の条件とすること。

ハ 一定の役職への昇進に当たって、能力及び資質の有無等を判断する場合に、その方法や基準について男女で異なる取扱いをすること。

(異なる取扱いをしていると認められる例)

- ① 課長に昇進するための試験の合格基準を、男女で異なるものとする。
- ② 男性労働者については人事考課において平均的な評価がなされている場合には昇進させるが、女性労働者については特に優秀という評価がなされている場合にのみその対象とすること。
- ③ AからEまでの5段階の人事考課制度を設けている場合において、男性労働者については最低の評価であってもCランクとする一方、女性労働者については最高の評価であってもCランクとする運用を行うこと。
- ④ 一定年齢に達した男性労働者については全員役職に昇進できるように人事考課を行うものとするが、女性労働者についてはそのような取扱いをしないこと。

- ⑤ 一定の役職に昇進するための試験について、男女のいずれかについてののみその一部を免除すること。
 - ⑥ 一定の役職に昇進するための試験の受験を男女のいずれかに対してのみ奨励すること。
- ニ 一定の役職への昇進に当たり男女のいずれかを優先すること。

(優先していると認められる例)

一定の役職への昇進基準を満たす労働者が複数いる場合に、男性労働者を優先して昇進させること。

5 降格（法第6条第1号関係）

(1) 法第6条第1号の「降格」とは、企業内での労働者の位置付けについて上位の職階から下位の職階への移動を行うことをいい、昇進の反対の措置である場合と、昇格の反対の措置である場合の双方が含まれる。

(2) 降格に関し、一の雇用管理区分において、例えば、次に掲げる措置を講ずることは、法第6条第1号により禁止されるものである。

イ 降格に当たって、その対象を男女のいずれかのみとすること。

(男女のいずれかのみとしていると認められる例)

一定の役職を廃止するに際して、当該役職に就いていた男性労働者については同格の役職に配置転換をするが、女性労働者については降格させること。

ロ 降格に当たっての条件を男女で異なるものとする。

(異なるものとしていると認められる例)

女性労働者についてのみ、婚姻又は子を有していることを理由として、降格の対象とすること。

ハ 降格に当たって、能力及び資質の有無等を判断する場合に、その方法や基準について男女で異なる取扱いをすること。

(異なる取扱いをしていると認められる例)

① 営業成績が悪い者について降格の対象とする旨の方針を定めている場合に、男性労働者については営業成績が最低の者のみを降格の対象とするが、女性労働者については営業成績が平均以下の者は降格の対象とすること。

② 一定の役職を廃止するに際して、降格の対象となる労働者を選定するに当たり、人事考課を考慮する場合に、男性労働者については最低の評価がなされている者のみ降格の対象とするが、女性労働者については特に優秀という評価がなされている者以外は降格の対象とすること。

ニ 降格に当たって、男女のいずれかを優先すること。

(優先していると認められる例)

一定の役職を廃止するに際して、降格の対象となる労働者を選定するに当たって、男性労働者よりも優先して、女性労働者を降格の対象とすること。

6 教育訓練（法第6条第1号関係）

(1) 法第6条第1号の「教育訓練」とは、事業主が、その雇用する労働者に対して、その労働者の業務の遂行の過程外（いわゆる「オフ・ザ・ジョブ・トレーニング」）において又は当該業務の遂行の過程内（いわゆる「オン・ザ・ジョブ・トレーニング」）において、現在及び将来の業務の遂行に必要な能力を付与するために行うものをいう。

(2) 教育訓練に関し、一の雇用管理区分において、例えば、次に掲げる措置を講ずることは、法第6条第1号により禁止されるものである。ただし、14の(1)のポジティブ・アクションを講ずる場合については、この限りではない。

イ 教育訓練に当たって、その対象から男女のいずれかを排除すること。

(排除していると認められる例)

① 一定の職務に従事する者を対象とする教育訓練を行うに当たって、その対象を男女のいずれかのみとすること。

② 工場実習や海外留学による研修を行うに当たって、その対象を男性労働者のみとすること。

③ 接遇訓練を行うに当たって、その対象を女性労働者のみとすること。

ロ 教育訓練を行うに当たっての条件を男女で異なるものとする。

(異なるものとしていると認められる例)

① 女性労働者についてのみ、婚姻したこと、一定の年齢に達したこと又は子を有していることを理由として、将来従事する可能性のある職務に必要な知識を身につけるための教育訓練の対象から排除すること。

② 教育訓練の対象者について、男女で異なる勤続年数を条件とすること。

③ 女性労働者についてのみ、上司の推薦がなければ教育訓練の対象としないこと。

④ 男性労働者については全員を教育訓練の対象とするが、女性労働者については希望者のみを対象とすること。

ハ 教育訓練の内容について、男女で異なる取扱いをすること。

(異なる取扱いをしていると認められる例)

教育訓練の期間や課程を男女で異なるものとする。

7 福利厚生（法第6条第2号・均等則第1条各号関係）

(1) (2)において、「福利厚生の措置」とは、法第6条第2号の規定及び雇用の分野における男女の均等な機会及び待遇の確保等に関する法律施行規則（昭和61年労働省令第2号。以下「均等則」という。）第1条各号に掲げる以下のものをいう。

（法第6条第2号及び均等則第1条各号に掲げる措置）

- イ 住宅資金の貸付け（法第6条第2号）
- ロ 生活資金、教育資金その他労働者の福祉の増進のために行われる資金の貸付け（均等則第1条第1号）
- ハ 労働者の福祉の増進のために定期的に行われる金銭の給付（均等則第1条第2号）
- ニ 労働者の資産形成のために行われる金銭の給付（均等則第1条第3号）
- ホ 住宅の貸与（均等則第1条第4号）

(2) 福利厚生の措置に関し、一の雇用管理区分において、例えば、次に掲げる措置を講ずることは、法第6条第2号により禁止されるものである。

イ 福利厚生の措置の実施に当たって、その対象から男女のいずれかを排除すること。

（排除していると認められる例）

男性労働者についてのみ、社宅を貸与すること。

ロ 福利厚生の措置の実施に当たっての条件を男女で異なるものとする。

（異なるものとしていると認められる例）

- ① 女性労働者についてのみ、婚姻を理由として、社宅の貸与の対象から排除すること。
- ② 住宅資金の貸付けに当たって、女性労働者に対してのみ、配偶者の所得額に関する資料の提出を求めること。
- ③ 社宅の貸与に当たり、世帯主であることを条件とする場合において、男性労働者については本人の申請のみで貸与するが、女性労働者に対しては本人の申請に加え、住民票の提出を求め、又は配偶者に一定以上の所得がないことを条件とすること。

8 職種の変更（法第6条第3号関係）

(1) 法第6条第3号の「職種」とは、職務や職責の類似性に着目して分類されるものであり、「営業職」・「技術職」の別や、「総合職」・「一般職」の別などがある。

(2) 職種の変更に関し、一の雇用管理区分（職種の変更によって雇用管理区分が異なることとなる場合には、変更前の一の雇用管理区分をいう。）において、例えば、次に掲げる措置を講ずることは、法第6条第3号により禁止されるものである。ただし、14の(1)のポジティブ・アクションを講ずる場合については、この限りではない。

イ 職種の変更に当たって、その対象から男女のいずれかを排除すること。

（排除していると認められる例）

① 「一般職」から「総合職」への職種の変更について、その対象を男女のいずれかのみとすること。

② 「総合職」から「一般職」への職種の変更について、制度上は男女双方を対象としているが、男性労働者については職種の変更を認めない運用を行うこと。

③ 「一般職」から「総合職」への職種の変更のための試験について、その受験資格を男女のいずれかに対してのみ与えること。

④ 「一般職」の男性労働者については、いわゆる「準総合職」及び「総合職」への職種の変更の対象とするが、「一般職」の女性労働者については、「準総合職」のみを職種の変更の対象とすること。

ロ 職種の変更に当たっての条件を男女で異なるものとする。

（異なるものとしていると認められる例）

① 女性労働者についてのみ、婚姻又は子を有していることを理由として、「一般職」から「総合職」への職種の変更の対象から排除すること。

② 「一般職」から「総合職」への職種の変更について、男女で異なる勤続年数を条件とすること。

③ 「一般職」から「総合職」への職種の変更について、男女のいずれかについてのみ、一定の国家資格の取得、研修の実績又は一定の試験に合格することを条件とすること。

④ 「一般職」から「総合職」への職種の変更のための試験について、女性労働者についてのみ上司の推薦を受けることを受験の条件とすること。

ハ 一定の職種への変更に当たって、能力及び資質の有無等を判断する場合に、その方法や基準について男女で異なる取扱いをすること。

（異なる取扱いをしていると認められる例）

① 「一般職」から「総合職」への職種の変更のための試験の合格基準を男女で異なるものとする。

② 男性労働者については人事考課において平均的な評価がなされている場合には「一般職」から「総合職」への職

種の変更の対象とするが、女性労働者については特に優秀という評価がなされている場合にのみその対象とすること。

- ③ 「一般職」から「総合職」への職種の変更のための試験について、その受験を男女のいずれかに対してのみ奨励すること。
- ④ 「一般職」から「総合職」への職種の変更のための試験について、男女いずれかについてののみその一部を免除すること。

ニ 職種の変更に当たって、男女のいずれかを優先すること。

(優先していると認められる例)

「一般職」から「総合職」への職種の変更の基準を満たす労働者の中から男女のいずれかを優先して職種の変更の対象とすること。

ホ 職種の変更について男女で異なる取扱いをすること。

(異なる取扱いをしていると認められる例)

- ① 経営の合理化に際して、女性労働者のみを、研究職から賃金その他の労働条件が劣る一般事務職への職種の変更の対象とすること。
- ② 女性労働者についてのみ、年齢を理由として、アナウンサー等の専門職から事務職への職種の変更の対象とすること。

9 雇用形態の変更（法第6条第3号関係）

(1) 法第6条第3号の「雇用形態」とは、労働契約の期間の定めの有無、所定労働時間の長さ等により分類されるものであり、いわゆる「正社員」、「パートタイム労働者」、「契約社員」などがある。

(2) 雇用形態の変更に關し、一の雇用管理区分（雇用形態の変更によって雇用管理区分が異なることとなる場合には、変更前の一の雇用管理区分をいう。）において、例えば、次に掲げる措置を講ずることは、法第6条第3号により禁止されるものである。ただし、14の(1)のポジティブ・アクションを講ずる場合については、この限りではない。

イ 雇用形態の変更に当たって、その対象から男女のいずれかを排除すること。

(排除していると認められる例)

- ① 有期契約労働者から正社員への雇用形態の変更の対象を男性労働者のみとすること。
- ② パートタイム労働者から正社員への雇用形態の変更のための試験について、その受験資格を男女のいずれかに対してのみ与えること。

ロ 雇用形態の変更に当たっての条件を男女で異なるものとする。

(異なるものとしてしていると認められる例)

- ① 女性労働者についてのみ、婚姻又は子を有していることを理由として、有期契約労働者から正社員への雇用形態の変更の対象から排除すること。
- ② 有期契約労働者から正社員への雇用形態の変更について、男女で異なる勤続年数を条件とすること。
- ③ パートタイム労働者から正社員への雇用形態の変更について、男女のいずれかについてのみ、一定の国家資格の取得や研修の実績を条件とすること。
- ④ パートタイム労働者から正社員への雇用形態の変更のための試験について、女性労働者についてのみ上司の推薦を受けることを受験の条件とすること。

ハ 一定の雇用形態への変更に当たって、能力及び資質の有無等を判断する場合に、その方法や基準について男女で異なる取扱いをすること。

(異なる取扱いをしていると認められる例)

- ① 有期契約労働者から正社員への雇用形態の変更のための試験の合格基準を男女で異なるものとする。
- ② 契約社員から正社員への雇用形態の変更について、男性労働者については、人事考課において平均的な評価がなされている場合には変更の対象とするが、女性労働者については、特に優秀という評価がなされている場合にのみその対象とすること。
- ③ パートタイム労働者から正社員への雇用形態の変更のための試験の受験について、男女のいずれかに対してのみ奨励すること。
- ④ 有期契約労働者から正社員への雇用形態の変更のための試験の受験について、男女のいずれかについてののみその一部を免除すること。

ニ 雇用形態の変更に当たって、男女のいずれかを優先すること。

(優先していると認められる例)

パートタイム労働者から正社員への雇用形態の変更の基準を満たす労働者の中から、男女のいずれかを優先して雇用形態の変更の対象とすること。

ホ 雇用形態の変更について、男女で異なる取扱いをすること。

(異なる取扱いをしていると認められる例)

- ① 経営の合理化に際して、女性労働者のみを、正社員から賃金その他の労働条件が劣る有期契約労働者への雇用形態の変更の勧奨の対象とすること。
- ② 女性労働者についてのみ、一定の年齢に達したこと、婚姻又は子を有していることを理由として、正社員から賃金その他の労働条件が劣るパートタイム労働者への雇用形態の変更の勧奨の対象とすること。
- ③ 経営の合理化に当たり、正社員の一部をパート労働者とする場合において、正社員である男性労働者は、正社員としてとどまるか、又はパートタイム労働者に雇用形態を変更するかについて選択できるものとするが、正社員である女性労働者については、一律パートタイム労働者への雇用形態の変更を強要すること。

10 退職の勧奨（法第6条第4号関係）

- (1) 法第6条第4号の「退職の勧奨」とは、雇用する労働者に対し退職を促すことをいう。
- (2) 退職の勧奨に関し、一の雇用管理区分において、例えば、次に掲げる措置を講ずることは、法第6条第4号により禁止されるものである。

イ 退職の勧奨に当たって、その対象を男女のいずれかのみとすること。

(男女のいずれかのみとしていると認められる例)

女性労働者に対してのみ、経営の合理化のための早期退職制度の利用を働きかけること。

ロ 退職の勧奨に当たっての条件を男女で異なるものとすること。

(異なるものとしていると認められる例)

- ① 女性労働者に対してのみ、子を有していることを理由として、退職の勧奨をすること。
- ② 経営の合理化に際して、既婚の女性労働者に対してのみ、退職の勧奨をすること。

ハ 退職の勧奨に当たって、能力及び資質の有無等を判断する場合に、その方法や基準について男女で異なる取扱いをすること。

(異なる取扱いをしていると認められる例)

経営合理化に伴い退職勧奨を実施するに当たり、人事考課を考慮する場合において、男性労働者については最低の評価がなされている者のみ退職の勧奨の対象とするが、女性労働者については特に優秀という評価がなされている者以外は退職の勧奨の対象とすること。

ニ 退職の勧奨に当たって、男女のいずれかを優先すること。

(優先していると認められる例)

- ① 男性労働者よりも優先して、女性労働者に対して退職の勧奨をすること。
- ② 退職の勧奨の対象とする年齢を女性労働者については45歳、男性労働者については50歳とするなど男女で差を設けること。

11 定年（法第6条第4号関係）

- (1) 法第6条第4号の「定年」とは、労働者が一定年齢に達したことを雇用関係の終了事由とする制度をいう。
- (2) 定年に関し、一の雇用管理区分において、例えば、次に掲げる措置を講ずることは、法第6条第4号により禁止されるものである。

定年の定めについて、男女で異なる取扱いをすること。

(異なる取扱いをしていると認められる例)

- ① 定年年齢の引上げを行うに際して、厚生年金の支給開始年齢に合わせて男女で異なる定年を定めること。
- ② 定年年齢の引上げを行うに際して、既婚の女性労働者についてのみ、異なる定年を定めること。

12 解雇（法第6条第4号関係）

- (1) 法第6条第4号の「解雇」とは、労働契約を将来に向かって解約する事業主の一方的な意思表示をいい、労使の合意による退職は含まない。
- (2) 解雇に関し、一の雇用管理区分において、例えば、次に掲げる措置を講ずることは、法第6条第4号により禁止されるものである。

イ 解雇に当たって、その対象を男女のいずれかのみとすること。

(男女のいずれかのみとしていると認められる例)

経営の合理化に際して、女性のみを解雇の対象とすること。

ロ 解雇の対象を一定の条件に該当する者とする場合において、当該条件を男女で異なるものとすること。

(異なるものとしていると認められる例)

- ① 経営の合理化に際して、既婚の女性労働者のみを解雇の対象とすること。

② 一定年齢以上の女性労働者のみを解雇の対象とすること。

ハ 解雇に当たって、能力及び資質の有無等を判断する場合に、その方法や基準について男女で異なる取扱いをすること。
(異なる取扱いをしていると認められる例)

経営合理化に伴う解雇に当たり、人事考課を考慮する場合において、男性労働者については最低の評価がなされている者のみ解雇の対象とするが、女性労働者については特に優秀という評価がなされている者以外は解雇の対象とすること。

ニ 解雇に当たって、男女のいずれかを優先すること。

(優先していると認められる例)

解雇の基準を満たす労働者の中で、男性労働者よりも優先して女性労働者を解雇の対象とすること。

1.3 労働契約の更新（法第6条第4号関係）

(1) 法第6条第4号の「労働契約の更新」とは、期間の定めのある労働契約について、期間の満了に際して、従前の契約と基本的な内容が同一である労働契約を締結することをいう。

(2) 労働契約の更新に関し、一の雇用管理区分において、例えば、次に掲げる措置を講ずることは、法第6条第4号により禁止されるものである。

イ 労働契約の更新に当たって、その対象から男女のいずれかを排除すること。

(排除していると認められる例)

経営の合理化に際して、男性労働者のみを、労働契約の更新の対象とし、女性労働者については、労働契約の更新をしない（いわゆる「雇止め」をする）こと。

ロ 労働契約の更新に当たっての条件を男女で異なるものとする。

(異なるものとしていると認められる例)

① 経営の合理化に際して、既婚の女性労働者についてのみ、労働契約の更新をしない（いわゆる「雇止め」をする）こと。

② 女性労働者についてのみ、子を有していることを理由として、労働契約の更新をしない（いわゆる「雇止め」をする）こと。

③ 男女のいずれかについてのみ、労働契約の更新回数の上限を設けること。

ハ 労働契約の更新に当たって、能力及び資質の有無等を判断する場合に、その方法や基準について男女で異なる取扱いをすること。

(異なる取扱いをしていると認められる例)

労働契約の更新に当たって、男性労働者については平均的な営業成績である場合には労働契約の更新の対象とするが、女性労働者については、特に営業成績が良い場合にのみその対象とすること。

ニ 労働契約の更新に当たって男女のいずれかを優先すること。

(優先していると認められる例)

労働契約の更新の基準を満たす労働者の中から、男女のいずれかを優先して労働契約の更新の対象とすること。

1.4 法違反とならない場合

(1) 2から4まで、6、8及び9に関し、次に掲げる措置を講ずることは、法第8条に定める雇用の分野における男女の均等な機会及び待遇の確保の支障となっている事情を改善することを目的とする措置（ポジティブ・アクション）として、法第5条及び第6条の規定に違反することとはならない。

イ 女性労働者が男性労働者と比較して相当程度少ない雇用管理区分における募集若しくは採用又は役職についての募集又は採用に当たって、当該募集又は採用に係る情報の提供について女性に有利な取扱いをすること、採用の基準を満たす者の中から男性より女性を優先して採用することその他男性と比較して女性に有利な取扱いをすること。

ロ 一の雇用管理区分における女性労働者が男性労働者と比較して相当程度少ない職務に新たに労働者を配置する場合に、当該配置の資格についての試験の受験を女性労働者のみに奨励すること、当該配置の基準を満たす労働者の中から男性労働者より女性労働者を優先して配置することその他男性労働者と比較して女性労働者に有利な取扱いをすること。

ハ 一の雇用管理区分における女性労働者が男性労働者と比較して相当程度少ない役職への昇進に当たって、当該昇進のための試験の受験を女性労働者のみに奨励すること、当該昇進の基準を満たす労働者の中から男性労働者より女性労働者を優先して昇進させることその他男性労働者と比較して女性労働者に有利な取扱いをすること。

ニ 一の雇用管理区分における女性労働者が男性労働者と比較して相当程度少ない職務又は役職に従事するに当たって必要とされる能力を付与する教育訓練に当たって、その対象を女性労働者のみとすること、女性労働者に有利な条件を付すことその他男性労働者と比較して女性労働者に有利な取扱いをすること。

ホ 一の雇用管理区分における女性労働者が男性労働者と比較して相当程度少ない職種への変更について、当該職種の

変更のための試験の受験を女性労働者のみに奨励すること、当該職種の変更の基準を満たす労働者の中から男性労働者より女性労働者を優先して職種の変更の対象とすることその他男性労働者と比較して女性労働者に有利な取扱いをすること。

- ヘ 一の雇用管理区分における女性労働者が男性労働者と比較して相当程度少ない雇用形態への変更について、当該雇用形態の変更のための試験の受験を女性労働者のみに奨励すること、当該雇用形態の変更の基準を満たす労働者の中から男性労働者より女性労働者を優先して雇用形態の変更の対象とすることその他男性労働者と比較して女性労働者に有利な取扱いをすること。
- (2) 次に掲げる場合において、2から4までにおいて掲げる措置を講ずることは、性別にかかわらず均等な機会を与えていない、又は性別を理由とする差別的取扱いをしているとは解されず、法第5条及び第6条の規定に違反することとはならない。
- イ 次に掲げる職務に従事する労働者に係る場合
 - ① 芸術・芸能の分野における表現の真実性等の要請から男女のいずれかのみに従事させることが必要である職務
 - ② 守衛、警備員等のうち防犯上の要請から男性に従事させることが必要である職務
 - ③ ①及び②に掲げるもののほか、宗教上、風紀上、スポーツにおける競技の性質上その他の業務の性質上男女のいずれかのみに従事させることについてこれらと同程度の必要性があると認められる職務
 - ロ 労働基準法（昭和22年法律第49号）第61条第1項、第64条の2若しくは第64条の3第2項の規定により女性を就業させることができず、又は保健師助産師看護師法（昭和23年法律第203号）第3条の規定により男性を就業させることができないことから、通常の業務を遂行するために、労働者の性別にかかわらず均等な機会を与え又は均等な取扱いをすることが困難であると認められる場合
 - ハ 風俗、風習等の相違により男女のいずれかが能力を発揮し難い海外での勤務が必要な場合その他特別の事情により労働者の性別にかかわらず均等な機会を与え又は均等な取扱いをすることが困難であると認められる場合

第3 間接差別（法第7条関係）

1 雇用の分野における性別に関する間接差別

- (1) 雇用の分野における性別に関する間接差別とは、①性別以外の事由を要件とする措置であつて、②他の性の構成員と比較して、一方の性の構成員に相当程度の不利益を与えるものを、③合理的な理由がないときに講ずることをいう。
- (2) (1)の①の「性別以外の事由を要件とする措置」とは、男性、女性という性別に基づく措置ではなく、外見上は性中立的な規定、基準、慣行等（以下第3において「基準等」という。）に基づく措置をいうものである。
- (1)の②の「他の性の構成員と比較して、一方の性の構成員に相当程度の不利益を与えるもの」とは、当該基準等を満たすことができる者の比率が男女で相当程度異なるものをいう。
- (1)の③の「合理的な理由」とは、具体的には、当該措置の対象となる業務の性質に照らして当該措置の実施が当該業務の遂行上特に必要である場合、事業の運営の状況に照らして当該措置の実施が雇用管理上特に必要であることをいうものである。
- (3) 法第7条は、募集、採用、配置、昇進、降格、教育訓練、福利厚生、職種及び雇用形態の変更、退職の勧奨、定年、解雇並びに労働契約の更新に関する措置であつて、(1)の①及び②に該当するものを厚生労働省令で定め、(1)の③の合理的な理由がある場合でなければ、これを講じてはならないこととするものである。

厚生労働省令で定めている措置は、具体的には、次のとおりである。

（均等則第2条各号に掲げる措置）

- イ 労働者の募集又は採用に当たつて、労働者の身長、体重又は体力を要件とすること（均等則第2条第1号関係）。
- ロ 労働者の募集若しくは採用、昇進又は職種の変更に当たつて、転居を伴う転勤に応じることができることを要件とすること（均等則第2条第2号関係）。
- ハ 労働者の昇進に当たり、転勤の経験があることを要件とすること（均等則第2条第3号関係）。

2 労働者の募集又は採用に当たつて、労働者の身長、体重又は体力を要件とすること（法第7条・均等則第2条第1号関係）

- (1) 均等則第2条第1号の「労働者の募集又は採用に関する措置であつて、労働者の身長、体重又は体力に関する事由を要件とするもの」とは、募集又は採用に当たつて、身長若しくは体重が一定以上若しくは一定以下であること又は一定以上の筋力や運動能力があることなど一定以上の体力を有すること（以下「身長・体重・体力要件」という。）を選考基準とするすべての場合をいい、例えば、次に掲げるものが該当する。

（身長・体重・体力要件を選考基準としていると認められる例）

- イ 募集又は採用に当たつて、身長・体重・体力要件を満たしている者のみを対象とすること。
- ロ 複数ある採用の基準の中に、身長・体重・体力要件が含まれていること。
- ハ 身長・体重・体力要件を満たしている者については、採用選考において平均的な評価がなされている場合に採用するが、身長・体重・体力要件を満たしていない者については、特に優秀という評価がなされている場合にの

みその対象とすること。

- (2) 合理的な理由の有無については、個別具体的な事案ごとに、総合的に判断が行われるものであるが、合理的な理由がない場合としては、例えば、次のようなものが考えられる。

(合理的な理由がないと認められる例)

イ 荷物を運搬する業務を内容とする職務について、当該業務を行うために必要な筋力より強い筋力があることを要件とする場合

ロ 荷物を運搬する業務を内容とする職務ではあるが、運搬等するための設備、機械等が導入されており、通常の作業において筋力を要さない場合に、一定以上の筋力があることを要件とする場合

ハ 単なる受付、出入者のチェックのみを行う等防犯を本来の目的としていない警備員の職務について、身長又は体重が一定以上であることを要件とする場合

- 3 労働者の募集若しくは採用、昇進又は職種の変更にあたって、転居を伴う転勤に応じることができることを要件とすること（法第7条・均等則第2条第2号関係）

- (1) 均等則第2条第2号の「労働者の募集若しくは採用、昇進又は職種の変更に関する措置であつて、労働者が住居の移転を伴う配置転換に応じることができることを要件とするもの」とは、労働者の募集若しくは採用、昇進又は職種の変更にあたって、転居を伴う転勤に応じることができること（以下「転勤要件」という。）を選考基準とするすべての場合をいい、例えば、次に掲げるものが該当する。

(転勤要件を選考基準としていると認められる例)

イ 募集若しくは採用又は昇進にあたって、転居を伴う転勤に応じることができる者のみを対象とすること又は複数ある採用又は昇進の基準の中に、転勤要件が含まれていること。

ロ 職種の変更にあたって、転居を伴う転勤に応じることができる者のみを対象とすること又は複数ある職種の変更の基準の中に、転勤要件が含まれていること。例えば、事業主が新たにコース別雇用管理（事業主が、その雇用する労働者について、労働者の職種、資格等に基づき複数のコースを設定し、コースごとに異なる雇用管理を行うものをいう。）を導入し、その雇用する労働者を総合職と一般職へ区分する場合に、総合職については、転居を伴う転勤に応じることができる者のみ対象とすること又は複数ある職種の変更の基準の中に転勤要件が含まれていることなどが考えられること。

- (2) 合理的な理由の有無については、個別具体的な事案ごとに、総合的に判断が行われるものであるが、合理的な理由がない場合としては、例えば、次のようなものが考えられる。

(合理的な理由がないと認められる例)

イ 広域にわたり展開する支店、支社等がなく、かつ、支店、支社等を広域にわたり展開する計画等もない場合

ロ 広域にわたり展開する支店、支社等はあるが、長期間にわたり、家庭の事情その他の特別な事情により本人が転勤を希望した場合を除き、転居を伴う転勤の実態がほとんどない場合

ハ 広域にわたり展開する支店、支社等はあるが、異なる地域の支店、支社等での勤務経験を積むこと、生産現場の業務を経験すること、地域の特殊性を経験すること等が労働者の能力の育成・確保に特に必要であると認められず、かつ、組織運営上、転居を伴う転勤を含む人事ローテーションを行うことが特に必要であると認められない場合

- 4 労働者の昇進に当たり、転勤の経験があることを要件とすること（法第7条・均等則第2条第3号関係）

- (1) 均等則第2条第3号の「労働者の昇進に関する措置であつて、労働者が勤務する事業場と異なる事業場に配置転換された経験があることを要件とするもの」とは、一定の役職への昇進に当たり、労働者に転勤の経験があること（以下「転勤経験要件」という。）を選考基準とするすべての場合をいい、例えば、次に掲げるものが該当する。

(転勤経験要件を選考基準としていると認められる例)

イ 一定の役職への昇進にあたって、転勤の経験がある者のみを対象とすること。

ロ 複数ある昇進の基準の中に、転勤経験要件が含まれていること。

ハ 転勤の経験がある者については、一定の役職への昇進の選考において平均的な評価がなされている場合に昇進の対象とするが、転勤の経験がない者については、特に優秀という評価がなされている場合にのみその対象とすること。

ニ 転勤の経験がある者についてのみ、昇進のための試験を全部又は一部免除すること。

- (2) 合理的な理由の有無については、個別具体的な事案ごとに、総合的に判断が行われるものであるが、合理的な理由がない場合としては、例えば、次のようなものが考えられる。

(合理的な理由がないと認められる例)

イ 広域にわたり展開する支店、支社がある企業において、本社の課長に昇進するにあたって、本社の課長の業務

を遂行する上で、異なる地域の支店、支社における勤務経験が特に必要であるとは認められず、かつ、転居を伴う転勤を含む人事ローテーションを行うことが特に必要であるとは認められない場合に、転居を伴う転勤の経験があることを要件とする場合

ロ 特定の支店の管理職としての職務を遂行する上で、異なる支店での経験が特に必要とは認められない場合において、当該支店の管理職に昇進するに際し、異なる支店における勤務経験を要件とする場合

第4 婚姻・妊娠・出産等を理由とする不利益取扱いの禁止（法第9条関係）

1 婚姻・妊娠・出産を退職理由として予定する定め（法第9条第1項関係）

女性労働者が婚姻したこと、妊娠したこと、又は出産したことを退職理由として予定する定めをすることは、法第9条第1項により禁止されるものである。

法第9条第1項の「予定する定め」とは、女性労働者が婚姻、妊娠又は出産した場合には退職する旨をあらかじめ労働協約、就業規則又は労働契約に定めることをいうほか、労働契約の締結に際し労働者がいわゆる念書を提出する場合や、婚姻、妊娠又は出産した場合の退職慣行について、事業主が事実上退職制度として運用しているような実態がある場合も含まれる。

2 婚姻したことを理由とする解雇（法第9条第2項関係）

女性労働者が婚姻したことを理由として解雇することは、法第9条第2項により禁止されるものである。

3 妊娠・出産等を理由とする解雇その他不利益な取扱い（法第9条第3項関係）

(1) その雇用する女性労働者が妊娠したことその他の妊娠又は出産に関する事由であって均等則第2条の2各号で定めるもの（以下「妊娠・出産等」という。）を理由として、解雇その他不利益な取扱いをすることは、法第9条第3項（労働者派遣事業の適正な運営の確保及び派遣労働者の保護等に関する法律第47条の2の規定により適用することとされる場合を含む。）により禁止されるものである。

法第9条第3項の「理由として」とは、妊娠・出産等と、解雇その他不利益な取扱いとの間に因果関係があることをいう。均等則第2条の2各号においては、具体的に次のような事由を定めている。

（均等則第2条の2各号に掲げる事由）

イ 妊娠したこと（均等則第2条の2第1号関係）。

ロ 出産したこと（均等則第2条の2第2号関係）。

ハ 妊娠中及び出産後の健康管理に関する措置（母性健康管理措置）を求め、又は当該措置を受けたこと（均等則第2条の2第3号関係）。

ニ 坑内業務の就業制限若しくは危険有害業務の就業制限の規定により業務に就くことができないこと、坑内業務に従事しない旨の申出若しくは就業制限の業務に従事しない旨の申出をしたこと又はこれらの業務に従事しなかったこと（均等則第2条の2第4号関係）。

ホ 産前休業を請求し、若しくは産前休業をしたこと又は産後の就業制限の規定により就業できず、若しくは産後休業をしたこと（均等則第2条の2第5号関係）。

ヘ 軽易な業務への転換を請求し、又は軽易な業務に転換したこと（均等則第2条の2第6号関係）。

ト 事業場において変形労働時間制がとられる場合において1週間又は1日について法定労働時間を超える時間について労働しないことを請求したこと、時間外若しくは休日について労働しないことを請求したこと、深夜業をしないことを請求したこと又はこれらの労働をしなかったこと（均等則第2条の2第7号関係）。

チ 育児時間の請求をし、又は育児時間を取得したこと（均等則第2条の2第8号関係）。

リ 妊娠又は出産に起因する症状により労務の提供ができないこと若しくはできなかったこと又は労働能率が低下したこと（均等則第2条の2第9号関係）。

なお、リの「妊娠又は出産に起因する症状」とは、つわり、妊娠悪阻、切迫流産、出産後の回復不全等、妊娠又は出産をしたことに起因して妊産婦に生じる症状をいう。

(2) 法第9条第3項により禁止される「解雇その他不利益な取扱い」とは、例えば、次に掲げるものが該当する。

イ 解雇すること。

ロ 期間を定めて雇用される者について、契約の更新をしないこと。

ハ あらかじめ契約の更新回数の上限が明示されている場合に、当該回数を引き下げること。

ニ 退職又は正社員をパートタイム労働者等の非正規社員とするような労働契約内容の変更の強要を行うこと。

ホ 降格させること。

ヘ 就業環境を害すること。

ト 不利益な自宅待機を命ずること。

チ 減給をし、又は賞与等において不利益な算定を行うこと。

- リ 昇進・昇格の人事考課において不利益な評価を行うこと。
- ヌ 不利益な配置の変更を行うこと。
- ル 派遣労働者として就業する者について、派遣先が当該派遣労働者に係る労働者派遣の役務の提供を拒むこと。
- (3) 妊娠・出産等を理由として(2)のイからへまでに掲げる取扱いを行うことは、直ちに不利益な取扱いに該当すると判断されるものであるが、これらに該当するか否か、また、これ以外の取扱いが(2)のトからルまでに掲げる不利益な取扱いに該当するか否かについては、次の事項を勘案して判断すること。
- イ 勸奨退職や正社員をパートタイム労働者等の非正規社員とするような労働契約内容の変更は、労働者の表面上の同意を得ていたとしても、これが労働者の真意に基づくものでないと認められる場合には、(2)のニの「退職又は正社員をパートタイム労働者等の非正規社員とするような労働契約内容の変更の強要を行うこと」に該当すること。
- ロ 業務に従事させない、専ら雑務に従事させる等の行為は、(2)のへの「就業環境を害すること」に該当すること。
- ハ 事業主が、産前産後休業の休業終了予定日を超えて休業すること又は医師の指導に基づく休業の措置の期間を超えて休業することを労働者に強要することは、(2)のトの「不利益な自宅待機を命ずること」に該当すること。
- なお、女性労働者が労働基準法第65条第3項の規定により軽易な業務への転換の請求をした場合において、女性労働者が転換すべき業務を指定せず、かつ、客観的にみても他に転換すべき軽易な業務がない場合、女性労働者がやむを得ず休業する場合には、(2)のトの「不利益な自宅待機を命ずること」には該当しないこと。
- ニ 次に掲げる場合には、(2)のチの「減給をし、又は賞与等において不利益な算定を行うこと」に該当すること。
- ① 実際には労務の不提供や労働能率の低下が生じていないにもかかわらず、女性労働者が、妊娠し、出産し、又は労働基準法に基づく産前休業の請求等をしたことのみをもって、賃金又は賞与若しくは退職金を減額すること。
- ② 賃金について、妊娠・出産等に係る就労しなかった又はできなかった期間（以下「不就労期間」という。）分を超えて不支給とすること。
- ③ 賞与又は退職金の支給額の算定に当たり、不就労期間や労働能率の低下を考慮の対象とする場合において、同じ期間休業した疾病等と同程度労働能率が低下した疾病等と比較して、妊娠・出産等による休業や妊娠・出産等による労働能率の低下について不利に取り扱うこと。
- ④ 賞与又は退職金の支給額の算定に当たり、不就労期間や労働能率の低下を考慮の対象とする場合において、現に妊娠・出産等により休業した期間や労働能率が低下した割合を超えて、休業した、又は労働能率が低下したものとして取り扱うこと。
- ホ 次に掲げる場合には、(2)のりの「昇進・昇格の人事考課において不利益な評価を行うこと」に該当すること。
- ① 実際には労務の不提供や労働能率の低下が生じていないにもかかわらず、女性労働者が、妊娠し、出産し、又は労働基準法に基づく産前休業の請求等をしたことのみをもって、人事考課において、妊娠をしていない者よりも不利に取り扱うこと。
- ② 人事考課において、不就労期間や労働能率の低下を考慮の対象とする場合において、同じ期間休業した疾病等と同程度労働能率が低下した疾病等と比較して、妊娠・出産等による休業や妊娠・出産等による労働能率の低下について不利に取り扱うこと。
- へ 配置の変更が不利益な取扱いに該当するか否かについては、配置の変更の必要性、配置の変更前後の賃金その他の労働条件、通勤事情、労働者の将来に及ぼす影響等諸般の事情について総合的に比較考量の上、判断すべきものであるが、例えば、通常の人事異動のルールからは十分に説明できない職務又は就業の場所の変更を行うことにより、当該労働者に相当程度経済的又は精神的な不利益を生じさせることは、(2)のヌの「不利益な配置の変更を行うこと」に該当すること。
- 例えば、次に掲げる場合には、人事ローテーションなど通常の人事異動のルールからは十分に説明できず、「不利益な配置の変更を行うこと」に該当すること。
- ① 妊娠した女性労働者が、その従事する職務において業務を遂行する能力があるにもかかわらず、賃金その他の労働条件、通勤事情等が劣ることとなる配置の変更を行うこと。
- ② 妊娠・出産等に伴いその従事する職務において業務を遂行することが困難であり配置を変更する必要がある場合において、他に当該労働者を従事させることができる適当な職務があるにもかかわらず、特別な理由もなく当該職務と比較して、賃金その他の労働条件、通勤事情等が劣ることとなる配置の変更を行うこと。
- ③ 産前産後休業からの復帰に当たって、原職又は原職相当職に就けないこと。
- ト 次に掲げる場合には、(2)のルの「派遣労働者として就業する者について、派遣先が当該派遣労働者に係る派遣の役務の提供を拒むこと」に該当すること。
- ① 妊娠した派遣労働者が、派遣契約に定められた役務の提供ができると認められるにもかかわらず、派遣先が派遣元事業主に対し、派遣労働者の交替を求めること。
- ② 妊娠した派遣労働者が、派遣契約に定められた役務の提供ができると認められるにもかかわらず、派遣先が派遣元事業主に対し、当該派遣労働者の派遣を拒むこと。

事業主が職場における性的な言動に起因する問題に関して雇用管理上講ずべき措置についての指針

(平成 18 年厚生労働省告示第 615 号)

1 はじめに

この指針は、雇用の分野における男女の均等な機会及び待遇の確保等に関する法律(昭和 47 年法律第 113 号。以下「法」という。)第 11 条第 1 項から第 3 項までに規定する事業主が職場において行われる性的な言動に対するその雇用する労働者の対応により当該労働者がその労働条件につき不利益を受け、又は当該性的な言動により当該労働者の就業環境が害されること(以下「職場におけるセクシュアルハラスメント」という。)のないよう雇用管理上講ずべき措置等について、同条第 4 項の規定に基づき事業主が適切かつ有効な実施を図るために必要な事項について定めたものである。

2 職場におけるセクシュアルハラスメントの内容

(1) 職場におけるセクシュアルハラスメントには、職場において行われる性的な言動に対する労働者の対応により当該労働者がその労働条件につき不利益を受けるもの(以下「対価型セクシュアルハラスメント」という。)と、当該性的な言動により労働者の就業環境が害されるもの(以下「環境型セクシュアルハラスメント」という。)がある。

なお、職場におけるセクシュアルハラスメントには、同性に対するものも含まれるものである。また、被害を受けた者(以下「被害者」という。)の性的指向又は性自認にかかわらず、当該者に対する職場におけるセクシュアルハラスメントも、本指針の対象となるものである。

(2) 「職場」とは、事業主が雇用する労働者が業務を遂行する場所を指し、当該労働者が通常就業している場所以外の場所であっても、当該労働者が業務を遂行する場所については、「職場」に含まれる。取引先の事務所、取引先と打合せをするための飲食店、顧客の自宅等であっても、当該労働者が業務を遂行する場所であればこれに該当する。

(3) 「労働者」とは、いわゆる正規雇用労働者のみならず、パートタイム労働者、契約社員等いわゆる非正規雇用労働者を含む事業主が雇用する労働者の全てをいう。

また、派遣労働者については、派遣元事業主のみならず、労働者派遣の役務の提供を受ける者についても、労働者派遣事業の適正な運営の確保及び派遣労働者の保護等に関する法律(昭和 60 年法律第 88 号)第 47 条の 2 の規定により、その指揮命令の下に労働させる派遣労働者を雇用する事業主とみなされ、法第 11 条第 1 項及び第 11 条の 2 第 2 項の規定が適用されることから、労働者派遣の役務の提供を受ける者は、派遣労働者についてもその雇用する労働者と同様に、3 (1) の配慮及び 4 の措置を講ずることが必要である。なお、法第 11 条第 2 項、第 17 条第 2 項及び第 18 条第 2 項の労働者に対する不利益な取扱いの禁止については、派遣労働者も対象に含まれるものであり、派遣元事業主のみならず、労働者派遣の役務の提供を受ける者もまた、当該者に派遣労働者が職場におけるセクシュアルハラスメントの相談を行ったこと等を理由として、当該派遣労働者に係る労働者派遣の役務の提供を拒む等、当該派遣労働者に対する不利益な取扱いを行ってはならない。

(4) 「性的な言動」とは、性的な内容の発言及び性的な行動を指し、この「性的な内容の発言」には、性的な事実関係を尋ねること、性的な内容の情報を意図的に流布すること等が、「性的な行動」には、性的な関係を強要すること、必要なく身体に触ること、わいせつな図画を配布すること等が、それぞれ含まれる。当該言動を行う者には、労働者を雇用する事業主(その者が法人である場合にあってはその役員。以下この(4)において同じ。)、上司、同僚に限らず、取引先等の他の事業主又はその雇用する労働者、顧客、患者又はその家族、学校における生徒等もなり得る。

(5) 「対価型セクシュアルハラスメント」とは、職場において行われる労働者の意に反する性的な言動に対する労働者の対応により、当該労働者が解雇、降格、減給等の不利益を受けることであって、その状況は多様であるが、典型的な例として、次のようなものがある。

イ 事務所内において事業主が労働者に対して性的な関係を要求したが、拒否されたため、当該労働者を解雇すること。

ロ 出張中の車中において上司が労働者の腰、胸等に触ったが、抵抗されたため、当該労働者について不利益な配置転換をすること。

ハ 営業所内において事業主が日頃から労働者に係る性的な事柄について公然と発言していたが、抗議されたため、当該労働者を降格すること。

(6) 「環境型セクシュアルハラスメント」とは、職場において行われる労働者の意に反する性的な言動により労働者の就業環境が不快なものとなったため、能力の発揮に重大な悪影響が生じる等当該労働者が就業する上で看過できない程度の支障が生じることであって、その状況は多様であるが、典型的な例として、次のようなものがある。

イ 事務所内において上司が労働者の腰、胸等に度々触ったため、当該労働者が苦痛に感じてその就業意欲が低下していること。

ロ 同僚が取引先において労働者に係る性的な内容の情報を意図的かつ継続的に流布したため、当該労働者が苦痛に感じて仕事が手につかないこと。

ハ 労働者が抗議をしているにもかかわらず、事務所内にヌードポスターを掲示しているため、当該労働者が苦痛に感じて業務に専念できないこと。

3 事業主等の責務

(1) 事業主の責務

法第11条の2第2項の規定により、事業主は、職場におけるセクシュアルハラスメントを行ってはならないことその他職場におけるセクシュアルハラスメントに起因する問題（以下「セクシュアルハラスメント問題」という。）に対するその雇用する労働者の関心と理解を深めるとともに、当該労働者が他の労働者（他の事業主が雇用する労働者及び求職者を含む。）（2）において同じ。）に対する言動に必要な注意を払うよう、研修の実施その他の必要な配慮をするほか、国の講ずる同条第1項の広報活動、啓発活動その他の措置に協力するように努めなければならない。なお、職場におけるセクシュアルハラスメントに起因する問題としては、例えば、労働者の意欲の低下などによる職場環境の悪化や職場全体の生産性の低下、労働者の健康状態の悪化、休職や退職などにつながり得ること、これらに伴う経営的な損失等が考えられる。

また、事業主（その者が法人である場合にあっては、その役員）は、自らも、セクシュアルハラスメント問題に対する関心と理解を深め、労働者（他の事業主が雇用する労働者及び求職者を含む。）に対する言動に必要な注意を払うように努めなければならない。

(2) 労働者の責務

法第11条の2第4項の規定により、労働者は、セクシュアルハラスメント問題に対する関心と理解を深め、他の労働者に対する言動に必要な注意を払うとともに、事業主の講ずる4の措置に協力するように努めなければならない。

4 事業主が職場における性的な言動に起因する問題に関し雇用管理上講ずべき措置の内容

事業主は、職場におけるセクシュアルハラスメントを防止するため、雇用管理上次の措置を講じなければならない。

(1) 事業主の方針等の明確化及びその周知・啓発

事業主は、職場におけるセクシュアルハラスメントに関する方針の明確化、労働者に対するその方針の周知・啓発として、次の措置を講じなければならない。

なお、周知・啓発をするに当たっては、職場におけるセクシュアルハラスメントの防止の効果を高めるため、その発生の原因や背景について労働者の理解を深めることが重要である。その際、職場におけるセクシュアルハラスメントの発生の原因や背景には、性別役割分担意識に基づく言動もあると考えられ、こうした言動をなくしていくことがセクシュアルハラスメントの防止の効果を高める上で重要であることに留意することが必要である。

イ 職場におけるセクシュアルハラスメントの内容及び職場におけるセクシュアルハラスメントを行ってはならない旨の方針を明確化し、管理監督者を含む労働者に周知・啓発すること。

（事業主の方針を明確化し、労働者に周知・啓発していると認められる例）

- ① 就業規則その他の職場における服務規律等を定めた文書において、職場におけるセクシュアルハラスメントを行ってはならない旨の方針を規定し、当該規定と併せて、職場におけるセクシュアルハラスメントの内容及び性別役割分担意識に基づく言動がセクシュアルハラスメントの発生の原因や背景となり得ることを、労働者に周知・啓発すること。
- ② 社内報、パンフレット、社内ホームページ等広報又は啓発のための資料等に職場におけるセクシュアルハラスメントの内容及び性別役割分担意識に基づく言動がセクシュアルハラスメントの発生の原因や背景となり得ること並びに職場におけるセクシュアルハラスメントを行ってはならない旨の方針を記載し、配布等すること。
- ③ 職場におけるセクシュアルハラスメントの内容及び性別役割分担意識に基づく言動がセクシュアルハラスメントの発生の原因や背景となり得ること並びに職場におけるセクシュアルハラスメントを行ってはならない旨の方針を労働者に対して周知・啓発するための研修、講習等を実施すること。

ロ 職場におけるセクシュアルハラスメントに係る性的な言動を行った者については、厳正に対処する旨の方針及び対処の内容を就業規則その他の職場における服務規律等を定めた文書に規定し、管理監督者を含む労働者に周知・啓発すること。

（対処方針を定め、労働者に周知・啓発していると認められる例）

- ① 就業規則その他の職場における服務規律等を定めた文書において、職場におけるセクシュアルハラスメントに係る性的な言動を行った者に対する懲戒規定を定め、その内容を労働者に周知・啓発すること。
- ② 職場におけるセクシュアルハラスメントに係る性的な言動を行った者は、現行の就業規則その他の職場における服務規律等を定めた文書において定められている懲戒規定の適用の対象となる旨を明確化し、これを労働者に周知・啓発すること。

(2) 相談（苦情を含む。以下同じ。）に応じ、適切に対応するために必要な体制の整備

事業主は、労働者からの相談に対し、その内容や状況に応じ適切かつ柔軟に対応するために必要な体制の整備として、次の措置を講じなければならない。

イ 相談への対応のための窓口（以下「相談窓口」という。）をあらかじめ定め、労働者に周知すること。

（相談窓口をあらかじめ定めていると認められる例）

- ① 相談に対応する担当者をあらかじめ定めること。
 - ② 相談に対応するための制度を設けること。
 - ③ 外部の機関に相談への対応を委託すること。
- ロ イの相談窓口の担当者が、相談に対し、その内容や状況に応じ適切に対応できるようにすること。また、相談窓口においては、被害を受けた労働者が萎縮するなどして相談を躊躇する例もあること等も踏まえ、相談者の心身の状況や当該言動が行われた際の受け止めなどその認識にも配慮しながら、職場におけるセクシュアルハラスメントが現実には生じている場合だけでなく、その発生のおそれがある場合や、職場におけるセクシュアルハラスメントに該当するか否かが微妙な場合であっても、広く相談に対応し、適切な対応を行うようにすること。例えば、放置すれば就業環境を害するおそれがある場合や、性別役割分担意識に基づく言動が原因や背景となってセクシュアルハラスメントが生じるおそれがある場合等が考えられる。

(相談窓口の担当者が適切に対応することができるようにしていると認められる例)

- ① 相談窓口の担当者が相談を受けた場合、その内容や状況に応じて、相談窓口の担当者と人事部門とが連携を図ることができる仕組みとすること。
 - ② 相談窓口の担当者が相談を受けた場合、あらかじめ作成した留意点などを記載したマニュアルに基づき対応すること。
 - ③ 相談窓口の担当者に対し、相談を受けた場合の対応についての研修を行うこと。
- (3) 職場におけるセクシュアルハラスメントに係る事後の迅速かつ適切な対応

事業主は、職場におけるセクシュアルハラスメントに係る相談の申出があった場合において、その事案に係る事実関係の迅速かつ正確な確認及び適正な対処として、次の措置を講じなければならない。

- イ 事案に係る事実関係を迅速かつ正確に確認すること。なお、セクシュアルハラスメントに係る性的な言動の行為者とされる者（以下「行為者」という。）が、他の事業主が雇用する労働者又は他の事業主（その者が法人である場合にあっては、その役員）である場合には、必要に応じて、他の事業主に事実関係の確認への協力を求めることも含まれる。
- (事案に係る事実関係を迅速かつ正確に確認していると認められる例)

- ① 相談窓口の担当者、人事部門又は専門の委員会等が、相談を行った労働者（以下「相談者」という。）及び行為者の双方から事実関係を確認すること。その際、相談者の心身の状況や当該言動が行われた際の受け止めなどその認識にも適切に配慮すること。
また、相談者と行為者との間で事実関係に関する主張に不一致があり、事実の確認が十分にできないと認められる場合には、第三者からも事実関係を聴取する等の措置を講ずること。
 - ② 事実関係を迅速かつ正確に確認しようとしたが、確認が困難な場合などにおいて、法第 18 条に基づく調停の申請を行うことその他中立な第三者機関に紛争処理を委ねること。
- ロ イにより、職場におけるセクシュアルハラスメントが生じた事実が確認できた場合においては、速やかに被害を受けた労働者（以下「被害者」という。）に対する配慮のための措置を適正に行うこと。

(措置を適正に行っていると認められる例)

- ① 事案の内容や状況に応じ、被害者と行為者の間の関係改善に向けての援助、被害者と行為者を引き離すための配置転換、行為者の謝罪、被害者の労働条件上の不利益の回復、管理監督者又は事業場内産業保健スタッフ等による被害者のメンタルヘルス不調への相談対応等の措置を講ずること。
 - ② 法第 18 条に基づく調停その他中立な第三者機関の紛争解決案に従った措置を被害者に対して講ずること。
- ハ イにより、職場におけるセクシュアルハラスメントが生じた事実が確認できた場合においては、行為者に対する措置を適正に行うこと。

(措置を適正に行っていると認められる例)

- ① 就業規則その他の職場における服務規律等を定めた文書における職場におけるセクシュアルハラスメントに関する規定等に基づき、行為者に対して必要な懲戒その他の措置を講ずること。あわせて、事案の内容や状況に応じ、被害者と行為者の間の関係改善に向けての援助、被害者と行為者を引き離すための配置転換、行為者の謝罪等の措置を講ずること。
- ② 法第 18 条に基づく調停その他中立な第三者機関の紛争解決案に従った措置を行為者に対して講ずること。

- ニ 改めて職場におけるセクシュアルハラスメントに関する方針を周知・啓発する等の再発防止に向けた措置を講ずること。

なお、セクシュアルハラスメントに係る性的な言動の行為者が、他の事業主が雇用する労働者又は他の事業主（その者が法人である場合にあっては、その役員）である場合には、必要に応じて、他の事業主に再発防止に向けた措置への協力を求めることも含まれる。

また、職場におけるセクシュアルハラスメントが生じた事実が確認できなかった場合においても、同様の措置を講ずること。

(再発防止に向けた措置を講じていると認められる例)

- ① 職場におけるセクシュアルハラスメントを行ってはならない旨の方針及び職場におけるセクシュアルハラスメントに係る性的な言動を行った者について厳正に対処する旨の方針を、社内報、パンフレット、社内ホームページ等広報又は啓発のための資料等に改めて掲載し、配布等すること。
- ② 労働者に対して職場におけるセクシュアルハラスメントに関する意識を啓発するための研修、講習等を改めて実施すること。

(4) (1) から (3) までの措置と併せて講ずべき措置

(1) から (3) までの措置を講ずるに際しては、併せて次の措置を講じなければならない。

イ 職場におけるセクシュアルハラスメントに係る相談者・行為者等の情報は当該相談者・行為者等のプライバシーに属するものであることから、相談への対応又は当該セクシュアルハラスメントに係る事後の対応に当たっては、相談者・行為者等のプライバシーを保護するために必要な措置を講ずるとともに、その旨を労働者に対して周知すること。

(相談者・行為者等のプライバシーを保護するために必要な措置を講じていると認められる例)

- ① 相談者・行為者等のプライバシーの保護のために必要な事項をあらかじめマニュアルに定め、相談窓口の担当者が相談を受けた際には、当該マニュアルに基づき対応するものとする。
- ② 相談者・行為者等のプライバシーの保護のために、相談窓口の担当者に必要な研修を行うこと。
- ③ 相談窓口においては相談者・行為者等のプライバシーを保護するために必要な措置を講じていることを、社内報、パンフレット、社内ホームページ等広報又は啓発のための資料等に掲載し、配布等すること。

ロ 法第 11 条第 2 項、第 17 条第 2 項及び第 18 条第 2 項の規定を踏まえ、労働者が職場におけるセクシュアルハラスメントに関し相談をしたこと若しくは事実関係の確認等の事業主の雇用管理上講ずべき措置に協力したこと、都道府県労働局に対して相談、紛争解決の援助の求め若しくは調停の申請を行ったこと又は調停の出頭の求めに応じたこと(以下「セクシュアルハラスメントの相談等」という。)を理由として、解雇その他不利益な取扱いをされない旨を定め、労働者に周知・啓発すること。

(不利益な取扱いをされない旨を定め、労働者にその周知・啓発することについて措置を講じていると認められる例)

- ① 就業規則その他の職場における服務規律等を定めた文書において、セクシュアルハラスメントの相談等を理由として、当該労働者が解雇等の不利益な取扱いをされない旨を規定し、労働者に周知・啓発をすること。
- ② 社内報、パンフレット、社内ホームページ等広報又は啓発のための資料等に、セクシュアルハラスメントの相談等を理由として、当該労働者が解雇等の不利益な取扱いをされない旨を記載し、労働者に配布等すること。

5 他の事業主の講ずる雇用管理上の措置の実施に関する協力

法第 11 条第 3 項の規定により、事業主は、当該事業主が雇用する労働者又は当該事業主(その者が法人である場合には、その役員)による他の事業主の雇用する労働者に対する職場におけるセクシュアルハラスメントに関し、他の事業主から、事実関係の確認等の雇用管理上の措置の実施に関し必要な協力を求められた場合には、これに応ずるように努めなければならない。

また、同項の規定の趣旨に鑑みれば、事業主が、他の事業主から雇用管理上の措置への協力を求められたことを理由として、当該事業主に対し、当該事業主との契約を解除する等の不利益な取扱いを行うことは望ましくないものである。

6 事業主が職場における性的な言動に起因する問題に関し行うことが望ましい取組の内容

事業主は、職場におけるセクシュアルハラスメントを防止するため、4 の措置に加え、次の取組を行うことが望ましい。

(1) 職場におけるセクシュアルハラスメントは、パワーハラスメント(事業主が職場における優越的な関係を背景とした言動に起因する問題に関して雇用管理上講ずべき措置等についての指針(令和 2 年厚生労働省告示第 5 号)に規定する「職場におけるパワーハラスメント」をいう。以下同じ。)、妊娠、出産等に関するハラスメント(事業主が職場における妊娠、出産等に関する言動に起因する問題に関して雇用管理上講ずべき措置等についての指針(平成 28 年厚生労働省告示第 312 号)に規定する「職場における妊娠、出産等に関するハラスメント」をいう。)、育児休業等に関するハラスメント(子の養育又は家族の介護を行い、又は行うこととなる労働者の職業生活と家庭生活との両立が図られるようにするために事業主が講ずべき措置等に関する指針(平成 21 年厚生労働省告示第 509 号)に規定する「職場における育児休業等に関するハラスメント」をいう。)その他のハラスメントと複合的に生じることも想定されることから、事業主は、例えば、パワーハラスメント等の相談窓口と一体的に、職場におけるセクシュアルハラスメントの相談窓口を設置し、一元的に相談に応じることのできる体制を整備することが望ましい。

(一元的に相談に応じることのできる体制の例)

- ① 相談窓口で受け付けることのできる相談として、職場におけるセクシュアルハラスメントのみならず、パワーハラスメント等も明示すること。
- ② 職場におけるセクシュアルハラスメントの相談窓口がパワーハラスメント等の相談窓口を兼ねること。

(2) 事業主は、4 の措置を講じる際に、必要に応じて、労働者や労働組合等の参画を得つつ、アンケート調査や意見交換

等を実施するなどにより、その運用状況の的確な把握や必要な見直しの検討等に努めることが重要である。なお、労働者や労働組合等の参画を得る方法として、例えば、労働安全衛生法（昭和47年法律第57号）第18条第1項に規定する衛生委員会の活用なども考えられる。

7 事業主が自らの雇用する労働者以外の者に対する言動に関し行うことが望ましい取組の内容

3の事業主及び労働者の責務の趣旨に鑑みれば、事業主は、当該事業主が雇用する労働者が、他の労働者（他の事業主が雇用する労働者及び求職者を含む。）のみならず、個人事業主、インターンシップを行っている者等の労働者以外の者に対する言動についても必要な注意を払うよう配慮するとともに、事業主（その者が法人である場合にあっては、その役員）自らと労働者も、労働者以外の者に対する言動について必要な注意を払うよう努めることが望ましい。

こうした責務の趣旨も踏まえ、事業主は、4（1）イの職場におけるセクシュアルハラスメントを行ってはならない旨の方針の明確化等を行う際に、当該事業主が雇用する労働者以外の者（他の事業主が雇用する労働者、就職活動中の学生等の求職者及び労働者以外の者）に対する言動についても、同様の方針を併せて示すことが望ましい。

また、これらの者から職場におけるセクシュアルハラスメントに類すると考えられる相談があった場合には、その内容を踏まえて、4の措置も参考にしつつ、必要に応じて適切な対応を行うように努めることが望ましい。

事業主が職場における妊娠、出産等に関する言動に起因する問題に関して雇用管理上講ずべき措置についての指針

(平成 28 年厚生労働省告示第 312 号)

1 はじめに

この指針は、雇用の分野における男女の均等な機会及び待遇の確保等に関する法律(昭和 47 年法律第 113 号。以下法)という。)第 11 条の 3 第 1 項及び第 2 項に規定する事業主が職場において行われるその雇用する女性労働者に対する当該女性労働者が妊娠したこと、出産したことその他の妊娠又は出産に関する事由であって雇用の分野における男女の均等な機会及び待遇の確保等に関する法律施行規則(昭和 61 年労働省令第 2 号。以下「均等則」という。)第 2 条の 3 で定めるもの(以下「妊娠、出産等」という。)に関する言動により当該女性労働者の就業環境が害されること(以下「職場における妊娠、出産等に関するハラスメント」という。)のないよう雇用管理上講ずべき措置等について、法第 11 条の 3 第 3 項の規定に基づき事業主が適切かつ有効な実施を図るために必要な事項について定めたものである。

2 職場における妊娠、出産等に関するハラスメントの内容

(1) 職場における妊娠、出産等に関するハラスメントには、上司又は同僚から行われる以下のものがある。なお、業務分担や安全配慮等の観点から、客観的にみて、業務上の必要性に基づく言動によるものについては、職場における妊娠、出産等に関するハラスメントには該当しない。

イ その雇用する女性労働者の労働基準法(昭和 22 年法律第 49 号)第 65 条第 1 項の規定による休業その他の妊娠又は出産に関する制度又は措置の利用に関する言動により就業環境が害されるもの(以下「制度等の利用への嫌がらせ型」という。)

ロ その雇用する女性労働者が妊娠したこと、出産したことその他の妊娠又は出産に関する言動により就業環境が害されるもの(以下「状態への嫌がらせ型」という。)

(2) 「職場」とは、事業主が雇用する女性労働者が業務を遂行する場所を指し、当該女性労働者が通常就業している場所以外の場所であっても、当該女性労働者が業務を遂行する場所については、「職場」に含まれる。

(3) 「労働者」とは、いわゆる正規雇用労働者のみならず、パートタイム労働者、契約社員等いわゆる非正規雇用労働者を含む事業主が雇用する労働者の全てをいう。また、派遣労働者については、派遣元事業主のみならず、労働者派遣の役務の提供を受ける者についても、労働者派遣事業の適正な運営の確保及び派遣労働者の保護等に関する法律(昭和 60 年法律第 88 号)第 47 条の 2 の規定により、その指揮命令の下に労働させる派遣労働者を雇用する事業主とみなされ、法第 11 条の 3 第 1 項及び第 11 条の 4 第 2 項の規定が適用されることから、労働者派遣の役務の提供を受ける者は、派遣労働者についてもその雇用する労働者と同様に、3 (1) の配慮及び 4 の措置を講ずることが必要である。なお、法第 11 条の 3 第 2 項、第 17 条第 2 項及び第 18 条第 2 項の労働者に対する不利益な取扱いの禁止については、派遣労働者も対象に含まれるものであり、派遣元事業主のみならず、労働者派遣の役務の提供を受ける者もまた、当該者に派遣労働者が職場における妊娠・出産等に関するハラスメントの相談を行ったこと等を理由として、当該派遣労働者に係る労働者派遣の役務の提供を拒む等、当該派遣労働者に対する不利益な取扱いを行ってはならない。

(4) 「制度等の利用への嫌がらせ型」とは、具体的には、イ①から⑥までに掲げる制度又は措置(以下「制度等」という。)の利用に関する言動により就業環境が害されるものである。典型的な例として、ロに掲げるものがあるが、ロに掲げるものは限定列举ではないことに留意が必要である。

イ 制度等

- ① 妊娠中及び出産後の健康管理に関する措置(母性健康管理措置)(均等則第 2 条の 3 第 3 号関係)
- ② 坑内業務の就業制限及び危険有害業務の就業制限(均等則第 2 条の 3 第 4 号関係)
- ③ 産前休業(均等則第 2 条の 3 第 5 号関係)
- ④ 軽易な業務への転換(均等則第 2 条の 3 第 6 号関係)
- ⑤ 変形労働時間制がとられる場合における法定労働時間を超える労働時間の制限、時間外労働及び休日労働の制限並びに深夜業の制限(均等則第 2 条の 3 第 7 号関係)
- ⑥ 育児時間(均等則第 2 条の 3 第 8 号関係)

ロ 典型的な例

- ① 解雇その他不利益な取扱い(法第 9 条第 3 項に規定する解雇その他不利益な取扱いをいう。以下同じ。)を示唆するもの女性労働者が、制度等の利用の請求等(措置の求め、請求又は申出をいう。以下同じ。)をしたい旨を上司に相談したこと、制度等の利用の請求等をしたこと、又は制度等の利用をしたことにより、上司が当該女性労働者に対し、解雇その他不利益な取扱いを示唆すること。

- ② 制度等の利用の請求等又は制度等の利用を阻害するもの

客観的にみて、言動を受けた女性労働者の制度等の利用の請求等又は制度等の利用が阻害されるものが該当する。

(イ) 女性労働者が制度等の利用の請求等をしたい旨を上司に相談したところ、上司が当該女性労働者に対し、当該請求等をしないう言うこと。

- (ロ) 女性労働者が制度等の利用の請求等をしたところ、上司が当該女性労働者に対し、当該請求等を取り下げよう言うこと。
- (ハ) 女性労働者が制度等の利用の請求等をしたい旨を同僚に伝えたところ、同僚が当該女性労働者に対し、繰り返し又は継続的に当該請求等をしていないよう言うこと（当該女性労働者がその意に反することを当該同僚に明示しているにもかかわらず、更に言うことを含む。）。
- (ニ) 女性労働者が制度等の利用の請求等をしたところ、同僚が当該女性労働者に対し、繰り返し又は継続的に当該請求等を取り下げよう言うこと（当該女性労働者がその意に反することを当該同僚に明示しているにもかかわらず、更に言うことを含む。）。

③ 制度等の利用をしたことにより嫌がらせ等をするもの

客観的にみて、言動を受けた女性労働者の能力の発揮や継続就業に重大な悪影響が生じる等当該女性労働者が就業する上で看過できない程度の支障が生じるようなものが該当する。

女性労働者が制度等の利用をしたことにより、上司又は同僚が当該女性労働者に対し、繰り返し又は継続的に嫌がらせ等（嫌がらせ的な言動、業務に従事させないこと又は専ら雑務に従事させることをいう。以下同じ。）をすること（当該女性労働者がその意に反することを当該上司又は同僚に明示しているにもかかわらず、更に言うことを含む。）。

- (5) 「状態への嫌がらせ型」とは、具体的には、イ①から⑤までに掲げる妊娠又は出産に関する事由（以下「妊娠等したこと」という。）に関する言動により就業環境が害されるものである。典型的な例として、口に掲げるものがあるが、口に掲げるものは限定列举ではないことに留意が必要である。

イ 妊娠又は出産に関する事由

- ① 妊娠したこと（均等則第2条の3第1号関係）。
- ② 出産したこと（均等則第2条の3第2号関係）。
- ③ 坑内業務の就業制限若しくは危険有害業務の就業制限の規定により業務に就くことができないこと又はこれらの業務に従事しなかったこと（均等則第2条の3第4号関係）。
- ④ 産後の就業制限の規定により就業できず、又は産後休業をしたこと（均等則第2条の3第5号関係）。
- ⑤ 妊娠又は出産に起因する症状により労務の提供ができないこと若しくはできなかったこと又は労働能率が低下したこと（均等則第2条の3第9号関係）。なお、「妊娠又は出産に起因する症状」とは、つわり、妊娠悪阻、切迫流産、出産後の回復不全等、妊娠又は出産をしたことに起因して妊産婦に生じる症状をいう。

ロ 典型的な例

- ① 解雇その他不利益な取扱いを示唆するもの
女性労働者が妊娠等したことにより、上司が当該女性労働者に対し、解雇その他不利益な取扱いを示唆すること。
- ② 妊娠等したことにより嫌がらせ等をするもの
客観的にみて、言動を受けた女性労働者の能力の発揮や継続就業に重大な悪影響が生じる等当該女性労働者が就業する上で看過できない程度の支障が生じるようなものが該当する。
女性労働者が妊娠等したことにより、上司又は同僚が当該女性労働者に対し、繰り返し又は継続的に嫌がらせ等をする（当該女性労働者がその意に反することを当該上司又は同僚に明示しているにもかかわらず、更に言うことを含む。）。

3 事業主等の責務

(1) 事業主の責務

法第11条の4第2項の規定により、事業主は、職場における妊娠、出産等に関するハラスメントを行ってはならないことその他職場における妊娠、出産等に関するハラスメントに起因する問題（以下「妊娠、出産等に関するハラスメント問題」という。）に対するその雇用する労働者の関心と理解を深めるとともに、当該労働者が他の労働者（他の事業主が雇用する労働者及び求職者を含む。（2）において同じ。）に対する言動に必要な注意を払うよう、研修の実施その他の必要な配慮をするほか、国の講ずる同条第1項の広報活動、啓発活動その他の措置に協力するように努めなければならない。なお、職場における妊娠、出産等に関するハラスメントに起因する問題としては、例えば、労働者の意欲の低下などによる職場環境の悪化や職場全体の生産性の低下、労働者の健康状態の悪化、休職や退職などにつながり得ること、これらに伴う経営的な損失等が考えられる。

また、事業主（その者が法人である場合にあっては、その役員）は、自らも、妊娠、出産等に関するハラスメント問題に対する関心と理解を深め、労働者（他の事業主が雇用する労働者及び求職者を含む。）に対する言動に必要な注意を払うように努めなければならない。

(2) 労働者の責務

法第11条の4第4項の規定により、労働者は、妊娠、出産等に関するハラスメント問題に対する関心と理解を深め、他の労働者に対する言動に必要な注意を払うとともに、事業主の講ずる4の措置に協力するように努めなければならない。

4 事業主が職場における妊娠、出産等に関する言動に起因する問題に関し雇用管理上講ずべき措置の内容

事業主は、職場における妊娠、出産等に関するハラスメントを防止するため、雇用管理上次の措置を講じなければならない。なお、事業主が行う妊娠、出産等を理由とする不利益取扱い（就業環境を害する行為を含む。）については、既に法第9条第3項で禁止されており、こうした不利益取扱いを行わないため、当然に自らの行為の防止に努めることが求められる。

(1) 事業主の方針等の明確化及びその周知・啓発

事業主は、職場における妊娠、出産等に関するハラスメントに対する方針の明確化、労働者に対するその方針の周知・啓発として、次の措置を講じなければならない。

なお、周知・啓発をするに当たっては、職場における妊娠、出産等に関するハラスメントの防止の効果を高めるため、その発生の原因や背景について労働者の理解を深めることが重要である。その際、職場における妊娠、出産等に関するハラスメントの発生の原因や背景には、(i) 妊娠、出産等に関する否定的な言動（不妊治療に対する否定的な言動を含め、他の女性労働者の妊娠、出産等の否定につながる言動（当該女性労働者に直接行わない言動も含む。）をいい、単なる自らの意思の表明を除く。以下同じ。）が頻繁に行われるなど制度等の利用又は制度等の利用の請求等をしにくい職場風土や、(ii) 制度等の利用ができることの職場における周知が不十分であることなどもあると考えられる。そのため、これらを解消していくことが職場における妊娠、出産等に関するハラスメントの防止の効果を高める上で重要であることに留意することが必要である。

イ 職場における妊娠、出産等に関するハラスメントの内容（以下「ハラスメントの内容」という。）及び妊娠、出産等に関する否定的な言動が職場における妊娠、出産等に関するハラスメントの発生の原因や背景となり得ること（以下「ハラスメントの背景等」という。）、職場における妊娠、出産等に関するハラスメントを行ってはならない旨の方針（以下「事業主の方針」という。）並びに制度等の利用ができる旨を明確化し、管理監督者を含む労働者に周知・啓発すること。

（事業主の方針等を明確化し、労働者に周知・啓発していると認められる例）

- ① 就業規則その他の職場における服務規律等を定めた文書において、事業主の方針及び制度等の利用ができる旨について規定し、当該規定と併せて、ハラスメントの内容及びハラスメントの背景等を労働者に周知・啓発すること。
- ② 社内報、パンフレット、社内ホームページ等広報又は啓発のための資料等にハラスメントの内容及びハラスメントの背景等、事業主の方針並びに制度等の利用ができる旨について記載し、配布等すること。
- ③ ハラスメントの内容及びハラスメントの背景等、事業主の方針並びに制度等の利用ができる旨を労働者に対して周知・啓発するための研修、講習等を実施すること。

ロ 職場における妊娠、出産等に関するハラスメントに係る言動を行った者については、厳正に対処する旨の方針及び対処の内容を就業規則その他の職場における服務規律等を定めた文書に規定し、管理監督者を含む労働者に周知・啓発すること。

（対処方針を定め、労働者に周知・啓発していると認められる例）

- ① 就業規則その他の職場における服務規律等を定めた文書において、職場における妊娠、出産等に関するハラスメントに係る言動を行った者に対する懲戒規定を定め、その内容を労働者に周知・啓発すること。
- ② 職場における妊娠、出産等に関するハラスメントに係る言動を行った者は、現行の就業規則その他の職場における服務規律等を定めた文書において定められている懲戒規定の適用の対象となる旨を明確化し、これを労働者に周知・啓発すること。

(2) 相談（苦情を含む。以下同じ。）に応じ、適切に対応するために必要な体制の整備

事業主は、労働者からの相談に対し、その内容や状況に応じ適切かつ柔軟に対応するために必要な体制の整備として、次の措置を講じなければならない。

イ 相談への対応のための窓口（以下「相談窓口」という。）をあらかじめ定め、労働者に周知すること。

（相談窓口をあらかじめ定めていると認められる例）

- ① 相談に対応する担当者をあらかじめ定めること。
- ② 相談に対応するための制度を設けること。
- ③ 外部の機関に相談への対応を委託すること。

ロ イの相談窓口の担当者が、相談に対し、その内容や状況に応じ適切に対応できるようにすること。また、相談窓口においては、被害を受けた労働者が萎縮するなどして相談を躊躇する例もあること等も踏まえ、相談者の心身の状況や当該言動が行われた際の受け止めなどその認識にも配慮しながら、職場における妊娠、出産等に関するハラスメントが現実に生じている場合だけでなく、その発生のおそれがある場合や、職場における妊娠、出産等に関するハラスメントに該当するか否か微妙な場合等であっても、広く相談に対応し、適切な対応を行うようにすること。例えば、放置すれば就業環境を害するおそれがある場合や、妊娠、出産等に関する否定的な言動が原因や背景となって職場における妊娠、出産等に関するハラスメントが生じるおそれがある場合等が考えられる。

（相談窓口の担当者が適切に対応することができるようにしていると認められる例）

- ① 相談窓口の担当者が相談を受けた場合、その内容や状況に応じて、相談窓口の担当者と人事部門とが連携を図ることができる仕組みとすること。
 - ② 相談窓口の担当者が相談を受けた場合、あらかじめ作成した留意点などを記載したマニュアルに基づき対応すること。
 - ③ 相談窓口の担当者に対し、相談を受けた場合の対応についての研修を行うこと。
- (3) 職場における妊娠、出産等に関するハラスメントに係る事後の迅速かつ適切な対応
- 事業主は、職場における妊娠、出産等に関するハラスメントに係る相談の申出があった場合において、その事案に係る事実関係の迅速かつ正確な確認及び適正な対処として、次の措置を講じなければならない。
- イ 事案に係る事実関係を迅速かつ正確に確認すること。
- (事案に係る事実関係を迅速かつ正確に確認していると認められる例)
- ① 相談窓口の担当者、人事部門又は専門の委員会等が、相談を行った労働者（以下「相談者」という。）及び職場における妊娠、出産等に関するハラスメントに係る言動の行為者とされる者（以下「行為者」という。）の双方から事実関係を確認すること。その際、相談者の心身の状況や当該言動が行われた際の受け止めなどその認識にも適切に配慮すること。
- また、相談者と行為者との間で事実関係に関する主張に不一致があり、事実の確認が十分にできないと認められる場合には、第三者からも事実関係を聴取する等の措置を講ずること。
- ② 事実関係を迅速かつ正確に確認しようとしたが、確認が困難な場合などにおいて、法第 18 条に基づく調停の申請を行うことその他中立な第三者機関に紛争処理を委ねること。
- ロ イにより、職場における妊娠、出産等に関するハラスメントが生じた事実が確認できた場合においては、速やかに被害を受けた労働者（以下「被害者」という。）に対する配慮のための措置を適正に行うこと。
- (措置を適正に行っていると認められる例)
- ① 事案の内容や状況に応じ、被害者の職場環境の改善又は迅速な制度等の利用に向けての環境整備、被害者と行為者の間の関係改善に向けての援助、行為者の謝罪、管理監督者又は事業場内産業保健スタッフ等による被害者のメンタルヘルス不調への相談対応等の措置を講ずること。
 - ② 法第 18 条に基づく調停その他中立な第三者機関の紛争解決案に従った措置を被害者に対して講ずること。
- ハ イにより、職場における妊娠、出産等に関するハラスメントが生じた事実が確認できた場合においては、行為者に対する措置を適正に行うこと。
- (措置を適正に行っていると認められる例)
- ① 就業規則その他の職場における服務規律等を定めた文書における職場における妊娠、出産等に関するハラスメントに関する規定等に基づき、行為者に対して必要な懲戒その他の措置を講ずること。あわせて、事案の内容や状況に応じ、被害者と行為者の間の関係改善に向けての援助、行為者の謝罪等の措置を講ずること。
 - ② 法第 18 条に基づく調停その他中立な第三者機関の紛争解決案に従った措置を行為者に対して講ずること。
- ニ 改めて職場における妊娠、出産等に関するハラスメントに関する方針を周知・啓発する等の再発防止に向けた措置を講ずること。
- なお、職場における妊娠、出産等に関するハラスメントが生じた事実が確認できなかった場合においても、同様の措置を講ずること。
- (再発防止に向けた措置を講じていると認められる例)
- ① 事業主の方針、制度等の利用ができる旨及び職場における妊娠、出産等に関するハラスメントに係る言動を行った者について厳正に対処する旨の方針を、社内報、パンフレット、社内ホームページ等広報又は啓発のための資料等に改めて掲載し、配布等すること。
 - ② 労働者に対して職場における妊娠、出産等に関するハラスメントに関する意識を啓発するための研修、講習等を改めて実施すること。
- (4) 職場における妊娠、出産等に関するハラスメントの原因や背景となる要因を解消するための措置
- 事業主は、職場における妊娠、出産等に関するハラスメントの原因や背景となる要因を解消するため、業務体制の整備など、事業主や妊娠等した労働者その他の労働者の実情に応じ、必要な措置を講じなければならない（派遣労働者については、派遣元事業主に限る。）。なお、措置を講ずるに当たっては、
- (i) 職場における妊娠、出産等に関するハラスメントの背景には妊娠、出産等に関する否定的な言動もあるが、当該言動の要因の一つには、妊娠した労働者がつわりなどの体調不良のため労務の提供ができないことや労働能率が低下すること等により、周囲の労働者の業務負担が増大することもあることから、周囲の労働者の業務負担等にも配慮すること
 - (ii) 妊娠等した労働者の側においても、制度等の利用ができるという知識を持つことや、周囲と円滑なコミュニケーションを図りながら自身の体調等に応じて適切に業務を遂行していくという意識を持つこと
- のいずれも重要であることに留意することが必要である（5（2）において同じ。）。

(業務体制の整備など、必要な措置を講じていると認められる例)

- ① 妊娠等した労働者の周囲の労働者への業務の偏りを軽減するよう、適切に業務分担の見直しを行うこと。
- ② 業務の点検を行い、業務の効率化等を行うこと。

(5) (1) から (4) までの措置と併せて講ずべき措置

(1) から (4) までの措置を講ずるに際しては、併せて次の措置を講じなければならない。

イ 職場における妊娠、出産等に関するハラスメントに係る相談者・行為者等の情報は当該相談者・行為者等のプライバシーに属するものであることから、相談への対応又は当該妊娠、出産等に関するハラスメントに係る事後の対応に当たっては、相談者・行為者等のプライバシーを保護するために必要な措置を講ずるとともに、その旨を労働者に対して周知すること。

(相談者・行為者等のプライバシーを保護するために必要な措置を講じていると認められる例)

- ① 相談者・行為者等のプライバシーの保護のために必要な事項をあらかじめマニュアルに定め、相談窓口の担当者が相談を受けた際には、当該マニュアルに基づき対応するものとする。
- ② 相談者・行為者等のプライバシーの保護のために、相談窓口の担当者に必要な研修を行うこと。
- ③ 相談窓口においては相談者・行為者等のプライバシーを保護するために必要な措置を講じていることを、社内報、パンフレット、社内ホームページ等広報又は啓発のための資料等に掲載し、配布等すること。

ロ 法第 11 条の 3 第 2 項、第 17 条第 2 項及び第 18 条第 2 項の規定を踏まえ、労働者が職場における妊娠、出産等に関するハラスメントに関し相談をしたこと若しくは事実関係の確認等の事業主の雇用管理上講ずべき措置に協力したこと、都道府県労働局に対して相談、紛争解決の援助の求め若しくは調停の申請を行ったこと又は調停の出頭の求めに応じたこと(以下「妊娠・出産等に関するハラスメントの相談等」という。)を理由として、解雇その他不利益な取扱いをされない旨を定め、労働者に周知・啓発すること。

(不利益な取扱いをされない旨を定め、労働者にその周知・啓発することについて措置を講じていると認められる例)

- ① 就業規則その他の職場における服務規律等を定めた文書において、妊娠・出産等に関するハラスメントの相談等を理由として、当該労働者が解雇等の不利益な取扱いをされない旨を規定し、労働者に周知・啓発をすること。
- ② 社内報、パンフレット、社内ホームページ等広報又は啓発のための資料等に、妊娠・出産等に関するハラスメントの相談等を理由として、当該労働者が解雇等の不利益な取扱いをされない旨を記載し、労働者に配布等すること。

5 事業主が職場における妊娠、出産等に関する言動に起因する問題に関し行うことが望ましい取組の内容

事業主は、職場における妊娠・出産等に関するハラスメントを防止するため、4 の措置に加え、次の取組を行うことが望ましい。

(1) 職場における妊娠、出産等に関するハラスメントは、育児休業等に関するハラスメント(子の養育又は家族の介護を行い、又は行うこととなる労働者の職業生活と家庭生活との両立が図られるようにするために事業主が講ずべき措置等に関する指針(平成 21 年厚生労働省告示第 509 号)に規定する「職場における育児休業等に関するハラスメント」をいう。)、セクシュアルハラスメント(事業主が職場における性的な言動に起因する問題に関して雇用管理上講ずべき措置等についての指針(平成 18 年厚生労働省告示第 615 号)に規定する「職場におけるセクシュアルハラスメント」をいう。以下同じ。)、パワーハラスメント(事業主が職場における優越的な関係を背景とした言動に起因する問題に関して雇用管理上講ずべき措置等についての指針(令和 2 年厚生労働省告示第 5 号)に規定する「職場におけるパワーハラスメント」をいう。)その他のハラスメントと複合的に生じることも想定されることから、事業主は、例えば、セクシュアルハラスメント等の相談窓口と一体的に、職場における妊娠、出産等に関するハラスメントの相談窓口を設置し、一元的に相談に応じることのできる体制を整備することが望ましい。

(一元的に相談に応じることのできる体制の例)

- ① 相談窓口で受け付けることのできる相談として、職場における妊娠、出産等に関するハラスメントのみならず、セクシュアルハラスメント等も明示すること。
- ② 職場における妊娠、出産等に関するハラスメントの相談窓口がセクシュアルハラスメント等の相談窓口を兼ねること。

(2) 事業主は、職場における妊娠、出産等に関するハラスメントの原因や背景となる要因を解消するため、妊娠等した労働者の側においても、制度等の利用ができるという知識を持つことや、周囲と円滑なコミュニケーションを図りながら自身の体調等に応じて適切に業務を遂行していくという意識を持つこと等を、妊娠等した労働者に周知・啓発することが望ましい。

(妊娠等した労働者への周知・啓発の例)

- ① 社内報、パンフレット、社内ホームページ等広報又は啓発のための資料等に、妊娠等した労働者の側においても、制度等の利用ができるという知識を持つことや、周囲と円滑なコミュニケーションを図りながら自身の体調等に応じて適切に業務を遂行していくという意識を持つこと等について記載し、妊娠等した労働者に配布等すること。
- ② 妊娠等した労働者の側においても、制度等の利用ができるという知識を持つことや、周囲と円滑なコミュニケーションを図りながら自身の体調等に応じて適切に業務を遂行していくという意識を持つこと等について、人事部門等から妊娠等した労働者に周知・啓発すること。

(3) 事業主は、4の措置を講じる際に、必要に応じて、労働者や労働組合等の参画を得つつ、アンケート調査や意見交換等を実施するなどにより、その運用状況の的確な把握や必要な見直しの検討等に努めることが重要である。なお、労働者や労働組合等の参画を得る方法として、例えば、労働安全衛生法（昭和47年法律第57号）第18条第1項に規定する衛生委員会の活用なども考えられる。

6 事業主が自らの雇用する労働者以外の者に対する言動に関し行うことが望ましい取組の内容

3の事業主及び労働者の責務の趣旨に鑑みれば、事業主は、当該事業主が雇用する労働者が、他の労働者（他の事業主が雇用する労働者及び求職者を含む。）のみならず、個人事業主、インターンシップを行っている者等の労働者以外の者に対する言動についても必要な注意を払うよう配慮するとともに、事業主（その者が法人である場合にあっては、その役員）自らと労働者も、労働者以外の者に対する言動について必要な注意を払うよう努めることが望ましい。

こうした責務の趣旨も踏まえ、事業主は、4(1)イの職場における妊娠、出産等に関するハラスメントを行ってはならない旨の方針の明確化等を行う際に、当該事業主が雇用する労働者以外の者（他の事業主が雇用する労働者、就職活動中の学生等の求職者及び労働者以外の者）に対する言動についても、同様の方針を併せて示すことが望ましい。

また、これらの者から職場における妊娠、出産等に関するハラスメントに類すると考えられる相談があった場合には、その内容を踏まえて、4の措置も参考にしつつ、必要に応じて適切な対応を行うように努めることが望ましい。

労働基準法(抄)

(昭和22年法律第49号)

第一章 総則

(男女同一賃金の原則)

第四条 使用者は、労働者が女性であることを理由として、賃金について、男性と差別的取扱いをしてはならない。

第六章の二 妊産婦等

(坑内業務の就業制限)

第六十四条の二 使用者は、次の各号に掲げる女性を当該各号に定める業務に就かせてはならない。

- 一 妊娠中の女性及び坑内で行われる業務に従事しない旨を使用者に申し出た産後一年を経過しない女性 坑内で行われるすべての業務
- 二 前号に掲げる女性以外の満十八歳以上の女性 坑内で行われる業務のうち人力により行われる掘削の業務その他の女性に有害な業務として厚生労働省令で定めるもの

(危険有害業務の就業制限)

第六十四条の三 使用者は、妊娠中の女性及び産後一年を経過しない女性(以下「妊産婦」という。)を、重量物を取り扱う業務、有害ガスを発散する場所における業務その他妊産婦の妊娠、出産、^ほ哺育等に有害な業務に就かせてはならない。

- ② 前項の規定は、同項に規定する業務のうち女性の妊娠又は出産に係る機能に有害である業務につき、厚生労働省令で、妊産婦以外の女性に関して、準用することができる。
- ③ 前二項に規定する業務の範囲及びこれらの規定によりこれらの業務に就かせてはならない者の範囲は、厚生労働省令で定める。

(産前産後)

第六十五条 使用者は、六週間(多胎妊娠の場合にあつては、十四週間)以内に出産する予定の女性が休業を請求した場合においては、その者を就業させてはならない。

- ② 使用者は、産後八週間を経過しない女性を就業させてはならない。ただし、産後六週間を経過した女性が請求した場合において、その者について医師が支障がないと認めた業務に就かせることは、差し支えない。
- ③ 使用者は、妊娠中の女性が請求した場合においては、他の軽易な業務に転換させなければならない。

第六十六条 使用者は、妊産婦が請求した場合においては、第三十二条の二第一項、第三十二条の四第一項及び第三十二条の五第一項の規定にかかわらず、一週間について第三十二条第一項の労働時間、一日について同条第二項の労働時間を超えて労働させてはならない。

- ② 使用者は、妊産婦が請求した場合においては、第三十三条第一項及び第三項並びに第三十六条第一項の規定にかかわらず、時間外労働をさせてはならず、又は休日に労働させてはならない。
- ③ 使用者は、妊産婦が請求した場合においては、深夜業をさせてはならない。

(育児時間)

第六十七条 生後満一年に達しない生児を育てる女性は、第三十四条の休憩時間のほか、一日二回各々少なくとも三十分、その生児を育てるための時間を請求することができる。

- ② 使用者は、前項の育児時間中は、その女性を使用してはならない。

(生理日の就業が著しく困難な女性に対する措置)

第六十八条 使用者は、生理日の就業が著しく困難な女性が休暇を請求したときは、その者を生理日に就業させてはならない。

「男女雇用機会均等推進者」を選任してください。(第13条の2)

男女雇用機会均等推進者とは、企業において次の措置が適切かつ有効に実施されるよう選任いただくものです。

- ・ 職場における男女の均等な機会及び待遇の確保
- ・ 事実上生じている男女間格差を解消するためのポジティブ・アクション
- ・ 職場におけるセクシュアルハラスメント対策
- ・ 職場における妊娠・出産等に関するハラスメント対策
- ・ 妊娠中及び出産後の母性健康管理に関する措置 等

- ※ 選任（変更）届は、都道府県労働局雇用環境・均等部（室）（背表紙）へ提出してください。
 ※ 届出様式は、育児・介護休業法に基づく「職業家庭両立推進者」、パートタイム・有期雇用労働法に基づく「短時間・有期雇用管理者」の選任・変更届と共通です。

「男女雇用機会均等推進者」
 「職業家庭両立推進者」 の選任・変更届
 「短時間・有期雇用管理者」

令和 年 月 日

〇〇〇労働局長 殿
 （都道府県）

事業所名
 所在地
 代表者職氏名
 主な事業内容

総労働者数 女 人 男 人
 うち正社員数 女 人 男 人
 うち短時間・有期雇用労働者数 女 人 男 人

この度、当社（事務所）では下記のとおり男女雇用機会均等推進者・職業家庭両立推進者・短時間・有期雇用管理者として（選任 ・ 変更 ）いたしますので、報告します。

記

- 男女雇用機会均等推進者 （選任 変更）
 企業単位ですので、1企業につき1人選任してください。

所 属 部 課	
役 職 名	(TEL)
氏 名	

- 職業家庭両立推進者 （選任 変更）
 企業単位ですので、1企業につき1人選任してください。

所 属 部 課	
役 職 名	(TEL)
氏 名	

- 短時間・有期雇用管理者 （選任 変更）

所 属 部 課	
役 職 名	(TEL)
氏 名	

MEMO

A series of horizontal dashed lines for writing.

MEMO

A series of horizontal dashed lines for writing.

MEMO

A series of horizontal dashed lines for writing.

男女雇用機会均等法に関するお問い合わせは 都道府県労働局雇用環境・均等部（室）へ

[受付時間 8時30分～17時15分（土・日・祝日・年末年始を除く）]

労働局名	電話番号	郵便番号	所在地
北海道	011-709-2715	060-8566	札幌市北区北8条西2丁目1番1 札幌第一合同庁舎9階
青森	017-734-4211	030-8558	青森市新町2丁目4-25 青森合同庁舎8階
岩手	019-604-3010	020-8522	盛岡市盛岡駅西通1-9-15 盛岡第2合同庁舎5階
宮城	022-299-8844	983-8585	仙台市宮城野区鉄砲町1番地 仙台第4合同庁舎8階
秋田	018-862-6684	010-0951	秋田市山王7丁目1番3号 秋田合同庁舎4階
山形	023-624-8228	990-8567	山形市香澄町3-2-1 山交ビル3階
福島	024-536-4609	960-8513	福島市花園町5-46 福島第二地方合同庁舎4階
茨城	029-277-8295	310-8511	水戸市宮町1丁目8番31号 茨城労働総合庁舎6階
栃木	028-633-2795	320-0845	宇都宮市明保野町1-4 宇都宮第2地方合同庁舎3階
群馬	027-896-4739	371-8567	前橋市大手町2-3-1 前橋地方合同庁舎8階
埼玉	048-600-6269	330-6016	さいたま市中央区新都心11-2 ランド・アクシス・タワー16階
千葉	043-221-2307	260-8612	千葉市中央区中央4-11-1 千葉第2地方合同庁舎1階
東京	03-3512-1611	102-8305	千代田区九段南1-2-1 九段第3合同庁舎14階
神奈川	045-211-7380	231-8434	横浜市中区北仲通5-57 横浜第2合同庁舎13階
新潟	025-288-3511	950-8625	新潟市中央区美咲町1-2-1 新潟美咲合同庁舎2号館4階
富山	076-432-2740	930-8509	富山市神通本町1-5-5 富山労働総合庁舎4階
石川	076-265-4429	920-0024	金沢市西念3丁目4番1号 金沢駅西合同庁舎6階
福井	0776-22-3947	910-8559	福井市春山1丁目1-54 福井春山合同庁舎9階
山梨	055-225-2851	400-8577	甲府市丸の内1丁目1-11 4階
長野	026-227-0125	380-8572	長野市中御所1-22-1 長野労働総合庁舎4階
岐阜	058-245-1550	500-8723	岐阜市金竜町5丁目13番地 岐阜合同庁舎4階
静岡	054-252-5310	420-8639	静岡市葵区追手町9-50 静岡地方合同庁舎5階
愛知	052-857-0312	460-0001	名古屋市中区三の丸2-2-1 名古屋合同庁舎第1号館8階
三重	059-226-2318	514-8524	津市島崎町327番2 津第2地方合同庁舎2階
滋賀	077-523-1190	520-0806	大津市打出浜14番15号 滋賀労働総合庁舎4階
京都	075-241-3212	604-0846	京都市中京区両替町通御池上ル金吹町451 1階
大阪	06-6941-8940	540-8527	大阪市中央区大手前4-1-67 大阪合同庁舎第2号館8階
兵庫	078-367-0820	650-0044	神戸市中央区東川崎町1-1-3 神戸クリスタルタワー15階
奈良	0742-32-0210	630-8570	奈良市法蓮町387番地 奈良第三地方合同庁舎2階
和歌山	073-488-1170	640-8581	和歌山市黒田二丁目3-3 和歌山労働総合庁舎4階
鳥取	0857-29-1709	680-8522	鳥取市富安2丁目89-9 2階
島根	0852-31-1161	690-0841	松江市向島町134-10 松江地方合同庁舎5階
岡山	086-225-2017	700-8611	岡山市北区下石井1-4-1 岡山第2合同庁舎3階
広島	082-221-9247	730-8538	広島市中区上八丁堀6番30号 広島合同庁舎第2号館5階
山口	083-995-0390	753-8510	山口市中河原町6-16 山口地方合同庁舎2号館5階
徳島	088-652-2718	770-0851	徳島市徳島町城内6番地6 徳島地方合同庁舎4階
香川	087-811-8924	760-0019	高松市サンポート3番33号 高松サンポート合同庁舎北館2階
愛媛	089-935-5222	790-8538	松山市若草町4番地3 松山若草合同庁舎6階
高知	088-885-6041	781-9548	高知市南金田1番39号 4階
福岡	092-411-4894	812-0013	福岡市博多区博多駅東2丁目11番1号 福岡合同庁舎新館4階
佐賀	0952-32-7218	840-0801	佐賀市駅前中央3丁目3番20号 佐賀第2合同庁舎5階
長崎	095-801-0050	850-0033	長崎市万才町7-1 TBM長崎ビル3階
熊本	096-352-3865	860-8514	熊本市西区春日2-10-1 熊本地方合同庁舎A棟9階
大分	097-532-4025	870-0037	大分市東春日町17番20号 大分第2ソフィアプラザビル3階
宮崎	0985-38-8821	880-0805	宮崎市橋通東3丁目1番22号 宮崎合同庁舎4階
鹿児島	099-223-8239	892-8535	鹿児島市山下町13番21号 鹿児島合同庁舎2階
沖縄	098-868-4380	900-0006	那覇市おもろまち2-1-1 那覇第2地方合同庁舎1号館3階

厚生労働省のホームページでは、メールによるご質問も受け付けています。

<https://www.mhlw.go.jp/form/pub/mhlw01/getmail>

