

第5期計画の円滑な策定に資するための生活支援ソフト等の配布について

1. ニーズ調査結果を第5期計画策定や個別ケアの推進に活かすための「生活支援ソフト」の無償配布

- 第5期計画におけるサービス量の見込み等を円滑に行うことを支援する観点から、日常生活圏域ニーズ調査結果で得られる情報を、小学校区等、より小さな生活圏域ごとに分析・検討しやすくする「生活支援ソフト」を、本年6月24日に保険者に無償提供済み。

生活支援ソフトの特徴(地域の実態の的確な把握)

- ・ 自立に近い認定者数と、逆に要支援・要介護状態に近い二次予防事業対象者数等を比較しながら、将来的な認定率を検討することで、より精度の高い認定者数推計を行うことや、
 - ・ 日常生活圏域ニーズ調査結果で得られる情報を、小学校区等、より小さな生活圏域単位で様々な分析・検討しやすくなるため、調査実施地域の現状・課題と必要な施策等の検討事項を明らかにすることが一定程度可能となり、同時に、それが介護保険事業計画策定の基礎資料となる。
- また、
- ・ 記名式で調査を実施した場合、生活支援ソフトの中で個人台帳が作成できるため、管内の高齢者ごとの状況把握が可能となり、2次利用として優先度の高い高齢者に対する個別ケアのアプローチ(有効かつ効率的な地域支援事業の展開)が可能となるため、地域包括支援センターの運営上有効なものとなる等、計画策定面のみならず、個別ケアの推進にも資するものとなっている。

2. 「個人結果表出力ソフト(仮称)」の無償配布

- 個別ケアの推進を支援する観点から、高齢者が自身の生活習慣を振り返り健康への意識を高めるきっかけとなる、個人への健康アドバイスを作成する「個人結果表出力システム」(仮称)を、本年7月を目途に保険者に無償提供する予定。

・ 計画策定業務等にかかる生活支援ソフトの活用例（イメージ）

1 介護保険サービス

(1) 認定者数の推計

介護サービスのニーズ推計では、前提として認定者数の推計が必要となるが、ニーズ調査の結果から、現状で明らかに生活機能が高いと考えられる認定者や逆に機能がかなり低下していると考えられる二次予防事業対象者がわかる。

そこで、こうした者を生活支援ソフトで抽出し、可能な限りその生活実態を把握することで、今後の認定者数推計に反映することが可能となる。具体的には、自立に近い認定者の数と、逆に要支援・介護状態に近い一般高齢者・二次予防事業対象者数を比較しながら、将来的な認定率を調整することで、より実態に近い認定者数推計が可能となると考えられる。

生活支援ソフトでの該当者の抽出例は、以下のとおり。

①生活支援ソフトのメニューで表示項目設定をクリックして選択する。

SEQ	個人ID	調査日	地区CD	地区名称	生年月日	性別	年齢	郵便番号	住所1	住所2	カナ氏名	漢字氏名	要介護区分	所得区分	特別KEY	電話1
4	1	0000000001	H22/07/15	1	神宮前	T12/08/23	女	86	XXX-XXXX	情報市大橋三-10-1	XXXX シズ	XX シズエ	要支援1	第1段階	365	XX-X
5	2	0000000004	H22/06/30	1	神宮前	T14/01/20	女	85	XXX-XXXX	情報市大橋三-10-3	XXXX ヨシ	XX ヨシエ	要支援2	第2段階	205	XX-X
6	3	0000000006	H22/07/06	1	神宮前	T14/12/06	女	84	XXX-XXXX	情報市大橋三-10-5	XXXX サト	XX サト子	要支援1	第5段階	568	XXXX
7	4	0000000008	H22/07/07	1	神宮前	T06/01/17	男	93	XXX-XXXX	情報市大橋二-4-36	XXXX ヤシ	XX ヤシ	要支援1	第6段階	541	XXXX
8	5	0000000009	H22/07/05	1	神宮前	T12/02/11	女	87	XXX-XXXX	情報市大橋二-8-6	XXXX ヨシ	XX ヨシ子	要支援1	第2段階	251	XXXX
9	6	0000000011	H22/07/01	1	神宮前	S14/11/28	女	70	XXX-XXXX	情報市大橋二-13-2	XXXX 洋子	XX 洋子	要支援2	特別第4段	69	XX-X
10	7	0000000014	H22/07/08	1	神宮前	S14/07/08	女	71	XXX-XXXX	情報市大橋二-4-34	XXXX スガ	XX スガ子	要支援2	第2段階	375	XXXX
11	8	0000000016	H22/07/26	1	神宮前	S06/04/01	女	79	XXX-XXXX	情報市大橋二-8-8	XXXX 幸子	XX 幸子	要支援2	第6段階	139	XX-X
12	9	0000000017	H22/07/15	1	神宮前	T11/11/28	女	87	XXX-XXXX	情報市大橋二-7-12	XXXX 千鶴	XX 千鶴	要支援1	第2段階	683	XX-X
13	10	0000000018	H22/07/01	1	神宮前	S17/03/14	女	68	XXX-XXXX	情報市東大橋五-1	XXXX トヨ	XX トヨ子	要支援1	第1段階	109	XX-X
14	11	0000000020	H22/07/03	1	神宮前	T04/05/10	女	95	XXX-XXXX	情報市東大橋三-10	XXXX マツ	XX マツ子	要支援1	特別第4段	224	XXXX
15	12	0000000023	H22/07/01	1	神宮前	S07/03/30	女	78	XXX-XXXX	情報市東大橋六-7	XXXX テル	XX テル子	要支援1	第1段階	455	XXXX
16	13	0000000025	H22/07/01	1	神宮前	S06/01/04	女	79	XXX-XXXX	情報市東大橋五-1	XXXX ルイ	XX ルイ子	要支援2	第1段階	263	XX-X
17	14	0000000026	H22/07/27	1	神宮前	T14/08/26	男	84	XXX-XXXX	情報市東大橋三-7	XXXX 福雄	XX 福雄	要支援2	第3段階	320	XX-X
18	15	0000000029	H22/07/07	1	神宮前	S09/06/20	女	76	XXX-XXXX	情報市東大橋二-13	XXXX 信子	XX 信子	要支援2	第3段階	62	XX-X
19	16	0000000031	H22/07/26	1	神宮前	S11/01/10	女	74	XXX-XXXX	情報市宮市町11-5	XXXX 文子	XX 文子	要支援1	特別第4段	321	XXXX
20	17	0000000033	H22/07/05	1	神宮前	S05/03/01	女	80	XXX-XXXX	情報市宮市町5-24	XXXX 昭子	XX 昭子	要支援1	第5段階	286	XXXX
21	18	0000000034	H22/07/06	1	神宮前	T12/03/28	女	87	XXX-XXXX	情報市宮市町9-3	XXXX シツ	XX シツ子	要支援1	第2段階	203	XXXX
22	19	0000000036	H22/07/01	1	神宮前	S11/06/24	女	74	XXX-XXXX	情報市宮市町10-11	XXXX 和代	XX 和代	要支援2	第1段階	172	XX-X
23	20	0000000038	H22/07/06	1	神宮前	T09/11/07	女	89	XXX-XXXX	情報市宮市町9-13	XXXX ヤシ	XX 孫子	要支援2	第2段階	503	XX-X
24	21	0000000041	H22/06/30	1	神宮前	S14/02/03	女	71	XXX-XXXX	情報市大橋三-5-30	XXXX トシ	XX トシ子	要支援2	第6段階	629	XX-X
25	22	0000000043	H22/07/13	1	神宮前	T13/01/05	女	88	XXX-XXXX	情報市南大橋二-11	XXXX ミコ	XX 美代子	要支援1	特別第4段	92	XXXX
26	23	0000000045	H22/06/30	1	神宮前	S04/08/08	女	80	XXX-XXXX	情報市中央三-3-11	XXXX ヤシ	XX 研子	要支援1	第2段階	175	XXXX
27	24	0000000046	H22/07/05	1	神宮前	S07/02/20	女	78	XXX-XXXX	情報市中央三-4-32	XXXX テコ	XX 貞子	要支援1	第2段階	653	XXXX
28	25	0000000047	H22/07/06	1	神宮前	T14/03/06	女	85	XXX-XXXX	情報市東大橋三-5-6	XXXX アヤ	XX アヤ子	要支援1	第1段階	357	XXXX
29	26	0000000049	H22/07/05	1	神宮前	T07/10/16	男	91	XXX-XXXX	情報市中央三-4-32	XXXX サツ	XX 幸子	要支援1	第3段階	604	XXXX
30	27	0000000050	H22/07/01	1	神宮前	T14/01/11	女	85	XXX-XXXX	情報市大橋三-14	XXXX 幸	XX 幸子	要支援1	第2段階	29	XXXX

④ ADL得点が100点の認定者が表示されるので、メニューの「SEQ振直」をクリックすると、一覧表の左端のSEQ欄の数字が連番にカウントし直され、該当者数がわかる。

Microsoft Excel - 障害者平等就労支援システム

項目選択中

-平成22年度版-

表示項目設定 帳票出力 フィルタクリア SEQ振直 経年履歴 前データ 後データ

SEQ	個人CD	地区名称	性別	年齢	住所1	漢字氏名	要介護区分	所得区分	電話番号	ADL得点	ADL判定 不能者	
2	1	0000000041	神宮前	女	71	情報市大橋	××トシ子	要支援2	第6段階	XX-XXXX	100	0
3	2	0000000050	神宮前	女	85	情報市大橋	××幸	要支援1	第2段階	XXXX-XX-	100	0
4	3	0000000067	神宮前	女	70	情報市行幸	××秋子	要支援2	特例第4段	XXXX-XX-	100	0
5	4	0000000096	神宮前	男	68	情報市西宮	××晃	要支援1	第5段階	XXXX-XX-	100	0
6	5	0000000141	神宮前	男	84	情報市南大	××史朗	要支援1	第5段階	XXXX-XX-	100	0
7	6	0000000142	神宮前	男	67	情報市南大	××洋	要支援1	第6段階	XXXX-XX-	100	0
8	7	0000000151	神宮前	女	87	情報市門田	××キヨ	要支援2	第2段階	XXXX-XX-	100	0
9	8	0000000153	神宮前	女	93	情報市神田	××和	要支援1	第2段階	XX-XXXX	100	0
10	9	0000000167	神宮前	女	79	情報市南大	××キヨ子	要支援1	第2段階	XX-XXXX	100	0
11	10	0000000177	神宮前	男	74	情報市中央	××鶴夫	要支援1	第6段階	XX-XXXX	100	0
12	11	0000000179	神宮前	男	76	情報市南大	××昌義	要支援1	第5段階	XXXX-XXXX	100	0
13	12	0000000182	神宮前	女	84	情報市南大	××ユキエ	要支援1	第2段階	XXXX-XX-	100	0
14	13	0000000213	神宮前	女	83	情報市大橋	××忍信	要支援1	第3段階	XX-XXXX	100	0
15	14	0000000236	神宮前	女	73	情報市大宇	××節子	要支援1	特例第4段	XXXX-XX-	100	0
16	15	0000000252	神宮前	女	80	情報市大宇	××ヒサコ	要支援1	特例第4段	XXXX-XX-	100	0
17	16	0000000269	神宮前	女	87	情報市大宇	××義明	要支援1	第3段階	XXXX-XX-	100	0
18	17	0000000272	神宮前	女	84	情報市大宇	××富子	要支援1	第1段階	XXXX-XX-	100	0
19	18	0000000313	神宮前	女	82	情報市大宇	××千恵子	要支援1	特例第4段	XX-XXXX	100	0
20	19	0000000342	神宮前	女	81	情報市大宇	××良子	要支援1	特例第4段	XX-XXXX	100	0
21	20	0000000381	神宮前	女	83	情報市大宇	××シズ子	要支援2	第2段階	XXXX-XX-	100	0
22	21	0000000389	神宮前	女	79	情報市大宇	××ヨウコ	要支援1	特例第4段	XXXX-XX-	100	0
23	22	0000000391	神宮前	女	82	情報市大宇	××スエ	要支援1	第5段階	XXXX-XX-	100	0
24	23	0000000399	神宮前	女	69	情報市大宇	××アツコ	要支援1	特例第4段	XX-XXXX	100	0
25	24	0000000400	神宮前	女	92	情報市大宇	××マサ	要支援1	特例第4段	XX-XXXX	100	0
26	25	0000000402	神宮前	女	85	情報市大宇	××輝子	要支援1	特例第4段	XXXX-XX-	100	0
27	26	0000000435	神宮前	男	89	情報市南泉	××昭和	要支援1	第6段階	XX-XXXX	100	0
28	27	0000000475	神宮前	男	87	情報市南泉	××秋夫	要支援2	第3段階	XXXX-XX-	100	0
29	28	0000000482	神宮前	女	86	情報市泉中	××三枝	要支援1	第2段階	XX-XXXX	100	0
30	29	0000000498	神宮前	女	77	情報市西泉	××ヒロコ	要支援2	第5段階	XXXX-XX-	100	0
31	30	0000000535	神宮前	男	65	情報市大宇	××ヤスオ	要支援1	第5段階	XXXX-XX-	100	0
32	31	0000000543	神宮前	女	81	情報市大宇	××信子	要支援2	特例第4段	XXXX-XX-	100	0
33	32	0000000575	神宮前	女	75	情報市大宇	××百合子	要支援1	第2段階	XX-XXXX	100	0
34	33	0000000588	神宮前	女	87	情報市大宇	××ヤチエ	要支援1	特例第4段	XXXX-XX-	100	0
35	34	0000000658	神宮前	女	79	情報市大宇	××ミチエ	要支援1	第2段階	XX-XXXX	100	0
36	35	0000000666	神宮前	女	77	情報市大宇	××ミチコ	要支援2	特例第4段	XX-XXXX	100	0
37	36	0000000673	神宮前	男	91	情報市大宇	××眞理	要支援1	第6段階	XXXX-XX-	100	0
38	37	0000000704	神宮前	女	70	情報市大宇	××泰子	要支援2	第3段階	XX-XXXX	100	0
39	38	0000000720	神宮前	女	77	情報市大宇	××アキコ	要支援1	第3段階	XX-XXXX	100	0
40	39	0000000721	神宮前	男	86	情報市大宇	××正	要支援1	第6段階	XX-XXXX	100	0
41	40	0000000766	神宮前	女	74	情報市大宇	××健之	要支援1	第6段階	XXXX-XX-	100	0

⑤メニューで「帳票出力」(↑上図参照)をクリックして選択すると、以下のようなメッセージが出るので、そのまま「OK」をクリック。

出力選択

帳票名:
個人台帳

表示中のデータを出力 マウスで選択したデータのみ出力

グラフ表示あり

OK キャンセル

(2) 介護の必要性の高い在宅の高齢者の生活実態の把握

日常生活で大部分介助が必要と考えられる高齢者で、一人暮らしまたは介護者が高齢（例えば 75 歳以上）の高齢者について、生活支援ソフトを活用した該当者の抽出例は、以下のとおり。

- ①生活支援ソフトのメニューで表示項目設定をクリックし、必要な基本情報（地区、性別、年齢、住所、漢字氏名、要介護区分など）、回答（問1-Q1、Q2-3）、得点・評価（ADL得点、ADL判定不能者）の各項目をクリックして選択する。

表示項目設定

表示したい項目をマウスで選び、OKボタンを押してください。（最大254項目）

基本情報	回答	得点・評価
調査日	Q1-1. <家族などと同居されている方のみ> 二次	二次予防:運動器判定不能者
地区CD	Q1-1. また、同居されている方はどなたですか(二次予防:栄養改善判定不能者
地区名称	Q1-1. また、同居されている方はどなたですか(二次予防:口腔機能判定不能者
生年月日	Q1-1. また、同居されている方はどなたですか(二次予防:閉じこもり予防判定不能者
性別	Q1-1. また、同居されている方はどなたですか(二次予防:認知症予防判定不能者
年齢	Q1-1. また、同居されている方はどなたですか(二次予防:うつ予防判定不能者
郵便番号	Q1-1. また、同居されている方はどなたですか(転倒リスク判定
住所1	Q1-1. また、同居されている方はどなたですか(認知機能判定
住所2	Q1-2. <家族などと同居されている方のみ> 日中	老研指標:IADL判定
カナ氏名	Q2-1. あなたは、普段の生活でどなたかの介護・介	老研指標:知的能動性判定
漢字氏名	Q2-1. <介護・介助が必要な方のみ> 介護・介	老研指標:社会的役割判定
要介護区分	Q2-1. <介護・介助が必要な方のみ> 介護・介	老研指標:総合判定
所得区分	Q2-1. <介護・介助が必要な方のみ> 介護・介	転倒リスク点数
特別KEY	Q2-1. <介護・介助が必要な方のみ> 介護・介	ADL得点
電話番号	Q2-1. <介護・介助が必要な方のみ> 介護・介	老研指標:IADL得点
地区2CD	Q2-1. <介護・介助が必要な方のみ> 介護・介	老研指標:知的能動性得点
区画区分	Q2-1. <介護・介助が必要な方のみ> 介護・介	老研指標:社会的役割得点
予備2CD	Q2-1. <介護・介助が必要な方のみ> 介護・介	老研指標:総合得点
予備3CD	Q2-1. <介護・介助が必要な方のみ> 介護・介	転倒リスク判定不能者
	Q2-1. <介護・介助が必要な方のみ> 介護・介	認知機能判定不能者
	Q2-1. <介護・介助が必要な方のみ> 介護・介	ADL判定不能者
	Q2-2. <介護・介助を受けている方のみ> 主にと	老研指標:IADL判定不能者
	Q2-2. <介護・介助を受けている方のみ> 主にと	老研指標:知的能動性判定不能者
	Q2-2. <介護・介助を受けている方のみ> 主にと	老研指標:社会的役割判定不能者
	Q2-2. <介護・介助を受けている方のみ> 主にと	老研指標:総合判定不能者
	Q2-3. <介護・介助を受けている方のみ> 主にと	個人基本得点
	Q3. 年令の種類は次のどれですか	個人老研指標
	Q4. 現在、収入のある仕事をしていますか	団体基本得点
		団体老研指標

全て表示 OK キャンセル

②データが表示されたら、同様にフィルター機能で、要介護区分は「空白以外」（認定者）を
 家族構成は「一人暮らし」を、ADL判定不能者は「0」（有効回答のあった者）を、またADL得
 点はオートフィルターで「40」以下を指定する。

SEQ	個人CD	地区名称	性別	年齢	住所1	漢字氏名	要介護区分	所得区分	電話番号	Q1. 家族構成をお教えください	Q2-3. (介護・介助を受けている方のみ)主に介護・介助している方の年齢は、次のどれですか	ADL得点	ADL判定不能者
4	1	0000000001	圏域1	女	86	情報市大橋	要支援1	第1段階	XX-XXXX	一人暮らし	55歳未満	80	0
5	2	0000000004	圏域1	女	85	情報市大橋	要支援2	第2段階	XX-XXXX	一人暮らし	55歳未満	75	0
6	3	0000000006	圏域2	女	84	情報市大橋	要支援1	第5段階	XXXX-XX	一人暮らし	65	0	
7	4	0000000008	圏域3	女	93	情報市大橋	要支援1	第6段階	XXXX-XX	一人暮らし	90	0	
8	5	0000000009	圏域3	女	87	情報市大橋	要支援1	第2段階	XXXX-XX	一人暮らし	75	0	
9	6	0000000011	圏域2	女	70	情報市大橋	要支援2	特別第4段	XX-XXXX	一人暮らし	75	0	
10	7	0000000014	圏域3	女	71	情報市大橋	要支援2	第2段階	XXXX-XX	一人暮らし	65~74歳	80	0
11	8	0000000016	圏域1	女	79	情報市大橋	要支援2	第6段階	XX-XXXX	一人暮らし	65歳未満	55	0
12	9	0000000017	圏域2	女	87	情報市大橋	要支援1	第2段階	XX-XXXX	一人暮らし	65歳未満	85	0
13	10	0000000018	圏域3	女	88	情報市東大	要支援1	第1段階	XX-XXXX	一人暮らし	95	0	
14	11	0000000020	圏域3	女	95	情報市東大	要支援1	特別第4段	XXXX-XX	一人暮らし	65~74歳	90	0
16	13	0000000025	圏域3	女	79	情報市東大	要支援2	第1段階	XX-XXXX	一人暮らし	65~84歳	70	0
17	14	0000000026	圏域3	男	84	情報市東大	要支援2	第3段階	XX-XXXX	一人暮らし	65~84歳	85	0
18	15	0000000029	圏域2	女	76	情報市東大	要支援2	第3段階	XX-XXXX	一人暮らし	90	0	
19	16	0000000031	圏域3	女	74	情報市富市	要支援1	特別第4段	XXXX-XX	一人暮らし	65~84歳	95	0
20	17	0000000033	圏域1	女	80	情報市富市	要支援1	第5段階	XXXX-XX	一人暮らし	90	0	
21	18	0000000034	圏域2	女	87	情報市富市	要支援1	第2段階	XXXX-XX	一人暮らし	85	0	
22	19	0000000036	圏域3	女	74	情報市富市	要支援2	第1段階	XX-XXXX	一人暮らし	100	0	
23	20	0000000038	圏域3	女	89	情報市富市	要支援1	第2段階	XX-XXXX	一人暮らし	65歳未満	75	0
24	21	0000000041	圏域2	女	71	情報市大橋	要支援2	第6段階	XX-XXXX	一人暮らし	65~74歳	100	0
25	22	0000000043	圏域3	女	86	情報市南大	要支援1	特別第4段	XXXX-XX	一人暮らし	65~74歳	85	0
27	24	0000000046	圏域2	女	78	情報市中央	要支援1	第2段階	XXXX-XX	一人暮らし	65歳未満	90	0
28	25	0000000047	圏域3	女	85	情報市中央	要支援1	第1段階	XXXX-XX	一人暮らし	65歳未満	90	0
29	26	0000000049	圏域1	男	81	情報市中央	要支援2	第3段階	XXXX-XX	一人暮らし	65歳未満	90	0
30	27	0000000050	圏域2	女	85	情報市大橋	要支援1	第2段階	XXXX-XX	一人暮らし	100	0	
31	28	0000000051	圏域3	女	90	情報市大橋	要支援1	第3段階	XXXX-XXXX	一人暮らし	65歳未満	90	0
32	29	0000000052	圏域3	女	75	情報市大橋	要支援1	第2段階	XX-XXXX	一人暮らし	65~84歳	80	0
35	32	0000000056	神宮前	男	89	情報市行事	要支援1	第5段階	XXXX-XXXX	一人暮らし	85	0	
37	34	0000000058	神宮前	男	81	情報市行事	要支援1	第3段階	XXXX-XXXX	一人暮らし	65~84歳	75	0
40	37	0000000084	神宮前	男	88	情報市行事	要支援1	特別第4段	XXXX-XXXX	一人暮らし	65歳未満	95	0
41	38	0000000086	神宮前	女	80	情報市行事	要支援1	特別第4段	XXXX-XXXX	一人暮らし	65歳未満	95	0

④ADL得点が40点以下の認定者が表示されるので、メニューの「SEQ振直」をクリックすると、一覧表の左端のSEQ欄の数字が連番にカウントし直され、該当者数がわかる。2人暮らしで、介護者が75歳以上の認定者についても同様に抽出する。

SEQ	個人CD	地区名称	性別	年齢	住所1	漢字氏名	要介護区分	所得区分	電話番号	Q1. 家族構成をお教えください	Q2-3. (介護・介助を受けている方のみ)主に介護・介助している方の年齢は、次のどれですか	ADL得点	ADL判定不能者
23	1	0000000038	圏域3	女	89	情報市富市	要支援2	第2段階		一人暮らし	4. 65歳未満	25	0
82	2	0000000120	神宮前	女	90	情報市門越	要支援2	第2段階		一人暮らし	4. 65~74歳	40	0
102	3	0000000152	神宮前	女	87	情報市門越	要支援2	特別第4段		一人暮らし	3. 65歳未満	35	0
144	4	0000000211	神宮前	女	85	情報市南大	要支援2	特別第4段		一人暮らし	3. 65歳未満	25	0
145	5	0000000212	神宮前	女	92	情報市南大	要支援2	第2段階		一人暮らし	2. 65~74歳	40	0
202	6	0000000285	神宮前	男	85	情報市大宇	要支援2	第6段階		一人暮らし	2. 75~84歳	25	0
213	7	0000000309	神宮前	女	97	情報市大宇	要介護1	特別第4段		一人暮らし	3. 65~74歳	90	0
264	8	0000000378	神宮前	女	84	情報市大宇	要支援2	特別第4段		一人暮らし	2. 65歳未満	30	0
294	9	0000000424	神宮前	男	70	情報市大宇	要支援2	特別第4段		一人暮らし	2. 65~74歳	30	0
373	10	0000000530	神宮前	男	89	情報市南泉	要支援2	第5段階		一人暮らし	3. 65歳未満	30	0
432	11	0000000613	神宮前	女	85	情報市大宇	要支援1	特別第4段		一人暮らし	3. 65歳未満	35	0
460	12	0000000652	神宮前	女	89	情報市大宇	要支援1	第6段階		一人暮らし	0. 75~84歳	90	0
464	13	0000000657	神宮前	男	85	情報市大宇	要支援2	第5段階		一人暮らし	4. 65歳未満	35	0
468	14	0000000663	神宮前	男	90	情報市大宇	要支援2	第5段階		一人暮らし	2. 65歳未満	30	0
485	15	0000000691	神宮前	女	88	情報市大宇	要支援2	第2段階		一人暮らし	2. 65歳未満	40	0
538	16	0000000780	神宮前	男	76	情報市行事	要支援2	第3段階		一人暮らし	2. 65~74歳	25	0
540	17	0000000782	神宮前	女	77	情報市行事	要支援1	特別第4段		一人暮らし	2. 75~84歳	20	0
560	18	0000000806	神宮前	女	78	情報市行事	要支援2	特別第4段		一人暮らし	2. 65歳未満	35	0
888	19	00000001243	神宮前	男	68	情報市東大	要介護1	特別第4段		一人暮らし	0. 65~74歳	40	0
220	20	00000002891	神宮前	男	76	情報市大宇	要介護2	第2段階		一人暮らし	0. 65~74歳	30	0
259										一人暮らし			

(3) 原因別認定者数（要介護になった原因を把握）

要介護（要支援）認定者がどういう原因で要介護状態になったかは、介護保険サービスの利用に大きく影響するため、サービス基盤の整備や事業者選択の重要な基礎資料となる。

このため、計画策定にあたっては、主に認定者がどういう原因で要介護に至ったかを把握しておくことも重要である。

生活支援ソフトでの操作方法は以下のとおり。

①生活支援ソフトの表示項目設定で、表示したい基本情報（属性など）、回答（問1-Q2-1）を指定する。

表示項目設定

表示したい項目をマウスで選び、OKボタンを押してください。〈最大254項目〉

基本情報	回答	得点・評価
調査日	Q1-1. (家族など同居している方のみ)	二次予防: 対象者判定
地区CD	Q1-1. (家族など同居している方のみ)	防: 虚弱器改機も予防判定
地区名称	Q1-1. (家族など同居している方のみ)	防: 虚弱器改機も予防判定
生年月日	Q1-1. (家族など同居している方のみ)	防: 虚弱器改機も予防判定
性別	Q1-1. (家族など同居している方のみ)	防: 虚弱器改機も予防判定
年齢	Q1-1. (家族など同居している方のみ)	防: 虚弱器改機も予防判定
郵便番号	Q1-1. (家族など同居している方のみ)	防: 虚弱器改機も予防判定
住所1	Q1-1. (家族など同居している方のみ)	防: 虚弱器改機も予防判定
住所2	Q1-2. (介護・介護を受ける方のみ)	防: 虚弱器改機も予防判定
力ナ氏名	Q2-1. (介護・介護を受ける方のみ)	防: 虚弱器改機も予防判定
漢字氏名	Q2-1. (介護・介護を受ける方のみ)	防: 虚弱器改機も予防判定
要介護区分	Q2-2. (介護・介護を受ける方のみ)	防: 虚弱器改機も予防判定
特別KEY	Q2-3. (介護・介護を受ける方のみ)	防: 虚弱器改機も予防判定
電話番号	Q4. 現在の収入は	防: 虚弱器改機も予防判定
地区2CD		防: 虚弱器改機も予防判定
地区3CD		防: 虚弱器改機も予防判定
地区4CD		防: 虚弱器改機も予防判定
地区5CD		防: 虚弱器改機も予防判定
地区6CD		防: 虚弱器改機も予防判定
地区7CD		防: 虚弱器改機も予防判定
地区8CD		防: 虚弱器改機も予防判定
地区9CD		防: 虚弱器改機も予防判定
地区10CD		防: 虚弱器改機も予防判定
地区11CD		防: 虚弱器改機も予防判定
地区12CD		防: 虚弱器改機も予防判定
地区13CD		防: 虚弱器改機も予防判定
地区14CD		防: 虚弱器改機も予防判定
地区15CD		防: 虚弱器改機も予防判定
地区16CD		防: 虚弱器改機も予防判定
地区17CD		防: 虚弱器改機も予防判定
地区18CD		防: 虚弱器改機も予防判定
地区19CD		防: 虚弱器改機も予防判定
地区20CD		防: 虚弱器改機も予防判定
地区21CD		防: 虚弱器改機も予防判定
地区22CD		防: 虚弱器改機も予防判定
地区23CD		防: 虚弱器改機も予防判定
地区24CD		防: 虚弱器改機も予防判定
地区25CD		防: 虚弱器改機も予防判定
地区26CD		防: 虚弱器改機も予防判定
地区27CD		防: 虚弱器改機も予防判定
地区28CD		防: 虚弱器改機も予防判定
地区29CD		防: 虚弱器改機も予防判定
地区30CD		防: 虚弱器改機も予防判定
地区31CD		防: 虚弱器改機も予防判定
地区32CD		防: 虚弱器改機も予防判定
地区33CD		防: 虚弱器改機も予防判定
地区34CD		防: 虚弱器改機も予防判定
地区35CD		防: 虚弱器改機も予防判定
地区36CD		防: 虚弱器改機も予防判定
地区37CD		防: 虚弱器改機も予防判定
地区38CD		防: 虚弱器改機も予防判定
地区39CD		防: 虚弱器改機も予防判定
地区40CD		防: 虚弱器改機も予防判定
地区41CD		防: 虚弱器改機も予防判定
地区42CD		防: 虚弱器改機も予防判定
地区43CD		防: 虚弱器改機も予防判定
地区44CD		防: 虚弱器改機も予防判定
地区45CD		防: 虚弱器改機も予防判定
地区46CD		防: 虚弱器改機も予防判定
地区47CD		防: 虚弱器改機も予防判定
地区48CD		防: 虚弱器改機も予防判定
地区49CD		防: 虚弱器改機も予防判定
地区50CD		防: 虚弱器改機も予防判定
地区51CD		防: 虚弱器改機も予防判定
地区52CD		防: 虚弱器改機も予防判定
地区53CD		防: 虚弱器改機も予防判定
地区54CD		防: 虚弱器改機も予防判定
地区55CD		防: 虚弱器改機も予防判定
地区56CD		防: 虚弱器改機も予防判定
地区57CD		防: 虚弱器改機も予防判定
地区58CD		防: 虚弱器改機も予防判定
地区59CD		防: 虚弱器改機も予防判定
地区60CD		防: 虚弱器改機も予防判定
地区61CD		防: 虚弱器改機も予防判定
地区62CD		防: 虚弱器改機も予防判定
地区63CD		防: 虚弱器改機も予防判定
地区64CD		防: 虚弱器改機も予防判定
地区65CD		防: 虚弱器改機も予防判定
地区66CD		防: 虚弱器改機も予防判定
地区67CD		防: 虚弱器改機も予防判定
地区68CD		防: 虚弱器改機も予防判定
地区69CD		防: 虚弱器改機も予防判定
地区70CD		防: 虚弱器改機も予防判定
地区71CD		防: 虚弱器改機も予防判定
地区72CD		防: 虚弱器改機も予防判定
地区73CD		防: 虚弱器改機も予防判定
地区74CD		防: 虚弱器改機も予防判定
地区75CD		防: 虚弱器改機も予防判定
地区76CD		防: 虚弱器改機も予防判定
地区77CD		防: 虚弱器改機も予防判定
地区78CD		防: 虚弱器改機も予防判定
地区79CD		防: 虚弱器改機も予防判定
地区80CD		防: 虚弱器改機も予防判定
地区81CD		防: 虚弱器改機も予防判定
地区82CD		防: 虚弱器改機も予防判定
地区83CD		防: 虚弱器改機も予防判定
地区84CD		防: 虚弱器改機も予防判定
地区85CD		防: 虚弱器改機も予防判定
地区86CD		防: 虚弱器改機も予防判定
地区87CD		防: 虚弱器改機も予防判定
地区88CD		防: 虚弱器改機も予防判定
地区89CD		防: 虚弱器改機も予防判定
地区90CD		防: 虚弱器改機も予防判定
地区91CD		防: 虚弱器改機も予防判定
地区92CD		防: 虚弱器改機も予防判定
地区93CD		防: 虚弱器改機も予防判定
地区94CD		防: 虚弱器改機も予防判定
地区95CD		防: 虚弱器改機も予防判定
地区96CD		防: 虚弱器改機も予防判定
地区97CD		防: 虚弱器改機も予防判定
地区98CD		防: 虚弱器改機も予防判定
地区99CD		防: 虚弱器改機も予防判定
地区100CD		防: 虚弱器改機も予防判定

全て表示 OK キャンセル

②データが表示されたら、フィルターオプションで、要介護区分は「要支援1」または「要支援2」、問1-Q2-1脳卒中（脳出血・脳梗塞等）は「○」を選択する。

Microsoft Excel - 厚労省START_V10.0

項目選択中

-平成22年度版-

表示項目設定 | 帳票出力 | フィルター | **SEQ振直** | 経年履歴

前データ | 後データ

SEQ	個人CD	地区名称	性別	年齢	住所1	漢字氏名	要介護区分	電話番号	Q2-1. (介護・介 助が必要 な方の み)介護・ 介助が必 要になっ た主な原 因はなん ですか(脳 卒中・脳 梗塞等)	Q2-1. (介護・介 助が必要 な方の み)介護・ 介助が必 要になっ た主な原 因はなん ですか(心 臓病)	Q2-1. (介護・介 助が必要 な方の み)介護・ 介助が必 要になっ た主な原 因はなん ですか(か ん(悪性 新生物)	Q2-1. (介護・介 助が必要 な方の み)介護・ 介助が必 要になっ た主な原 因はなん ですか(呼 吸器の病 気(肺炎 等)	Q2-1. (介護・介 助が必要 な方の み)介護・ 介助が必 要になっ た主な原 因はなん ですか(関 節の病気 (リウマチ 等)	Q2-1. (介護・介 助が必要 な方の み)介護・ 介助が必 要になっ た主な原 因はなん ですか(認 知症(アル ツハイ マー病等)	Q2-1. (介護・介 助が必要 な方の み)介護・ 介助が必 要になっ た主な原 因はなん ですか(バ ーキン ソン病)
1	000000001	神宮前	女	86	情報市大橋	シズエ	要支援1	XX-XXXX	○						
2	000000004	神宮前	女	85	情報市大橋	ヨシエ	要支援2	XX-XXXX							
3	000000006	神宮前	女	84	情報市大橋	定子	要支援1	XXXX-XX-XXXX							
4	000000008	神宮前	男	93	情報市大橋	義生	要支援1	XXXX-XX-XXXX							
5	000000009	神宮前	女	87	情報市大橋	ヨシ子	要支援1	XXXX-XX-XXXX							
6	000000011	神宮前	女	70	情報市大橋	洋子	要支援2	XX-XXXX							
7	000000014	神宮前	女	71	情報市大橋	スガコ	要支援2	XXXX-X-0							
8	000000016	神宮前	女	79	情報市大橋	孝子	要支援2	XX-XXXX							
9	000000017	神宮前	女	87	情報市大橋	千鶴	要支援1	XX-XXXX							
10	000000018	神宮前	女	68	情報市東大	トヨコ	要支援1	XX-XXXX							
11	000000020	神宮前	女	95	情報市東大	マツエ	要支援1	XXXX-XX-XXXX							
12	000000023	神宮前	女	78	情報市東大	テル子	要支援1	XXXX-XX-XXXX							
13	000000025	神宮前	女	79	情報市東大	ルイゾ	要支援2	XX-XXXX							
14	000000026	神宮前	男	84	情報市東大	福雄	要支援2	XX-XXXX							
15	000000029	神宮前	女	76	情報市東大	信子	要支援2	XX-XXXX							
16	000000031	神宮前	女	74	情報市宮市	文子	要支援1	XXXX-XX-XXXX							
17	000000033	神宮前	女	80	情報市宮市	昭子	要支援1	XXXX-XX-XXXX							
18	000000034	神宮前	女	87	情報市宮市	シズ子	要支援1	XXXX-XX-XXXX							
19	000000036	神宮前	女	74	情報市宮市	和代	要支援2	XX-XXXX							
20	000000038	神宮前	女	89	情報市宮市	保子	要支援2	XX-XXXX							
21	000000041	神宮前	女	71	情報市大橋	トシ子	要支援2	XX-XXXX							
22	000000043	神宮前	女	86	情報市南大	美代子	要支援1	XXXX-XX-XXXX							
23	000000045	神宮前	女	80	情報市中央	弥子	要支援1	XXXX-XX-XXXX							
24	000000046	神宮前	女	78	情報市中央	貞子	要支援1	XXXX-XX-XXXX							
25	000000047	神宮前	女	85	情報市中央	アヤ子	要支援1	XXXX-XX-XXXX							
26	000000049	神宮前	女	91	情報市中央	三次	要支援2	XXXX-XX-XXXX							
27	000000050	神宮前	女	85	情報市大橋	幸	要支援1	XXXX-XX-XXXX							

コマンド NUM

③脳卒中が主な介護原因と回答した対象者の一覧が表示されるので、メニューの「SEQ振直」をクリックして該当者数を確認する。同様に他の介護原因についても確認する。要介護区分で「要介護」を選択すれば要介護者が原因別に抽出ができる。

Microsoft Excel - 厚労省START_V10.0

項目選択中

-平成22年度版-

表示項目設定 | 帳票出力 | フィルター | **SEQ振直** | 経年履歴

前データ | 後データ

SEQ	個人CD	地区名称	性別	年齢	住所1	漢字氏名	要介護区分	電話番号	Q2-1. (介護・介 助が必要 な方の み)介護・ 介助が必 要になっ た主な原 因はなん ですか(脳 卒中・脳 梗塞等)	Q2-1. (介護・介 助が必要 な方の み)介護・ 介助が必 要になっ た主な原 因はなん ですか(心 臓病)	Q2-1. (介護・介 助が必要 な方の み)介護・ 介助が必 要になっ た主な原 因はなん ですか(か ん(悪性 新生物)	Q2-1. (介護・介 助が必要 な方の み)介護・ 介助が必 要になっ た主な原 因はなん ですか(呼 吸器の病 気(肺炎 等)	Q2-1. (介護・介 助が必要 な方の み)介護・ 介助が必 要になっ た主な原 因はなん ですか(関 節の病気 (リウマチ 等)	Q2-1. (介護・介 助が必要 な方の み)介護・ 介助が必 要になっ た主な原 因はなん ですか(認 知症(アル ツハイ マー病等)	Q2-1. (介護・介 助が必要 な方の み)介護・ 介助が必 要になっ た主な原 因はなん ですか(バ ーキン ソン病)
1	000000011	神宮前	女	70	情報市大橋	洋子	要支援2	XX-XXXX	○						
2	000000014	神宮前	女	71	情報市大橋	スガコ	要支援2	XXXX-XX-XXXX							
3	000000038	神宮前	女	89	情報市宮市	保子	要支援1	XX-XXXX							
4	000000050	神宮前	女	85	情報市大橋	幸	要支援1	XXXX-XX-XXXX							
5	000000058	神宮前	女	81	情報市西宮	富美子	要支援1	XXXX-XX-XXXX							
6	000000076	神宮前	女	81	情報市西宮	富美子	要支援1	XX-XXXX							
7	000000084	神宮前	女	79	情報市西宮	壽香	要支援2	XXXX-XX-XXXX							
8	000000107	神宮前	女	73	情報市大橋	チツコ	要支援1	XXXX-XX-XXXX							
9	000000113	神宮前	女	66	情報市大橋	真子	要支援2	XXXX-XX-XXXX							
10	000000118	神宮前	女	84	情報市門橋	三郎	要支援1	XX-XXXX							
11	000000135	神宮前	男	77	情報市南大	紫次	要支援2	XXXX-XX-XXXX							
12	000000170	神宮前	女	74	情報市南大	ミチ子	要支援1	XX-XXXX							
13	000000172	神宮前	女	85	情報市南大	善信	要支援1	XXXX-XX-XXXX							
14	000000180	神宮前	男	78	情報市南大	タイゾ	要支援2	XXXX-XX-XXXX							
15	000000193	神宮前	女	82	情報市門橋	池子	要支援1	XX-XXXX							
16	000000206	神宮前	男	83	情報市中央	健児	要支援2	XXXX-XX-XXXX							
17	000000219	神宮前	女	76	情報市北宮	秀子	要支援2	XXXX-XX-XXXX							
18	000000228	神宮前	女	76	情報市大宮	ユリエ	要支援1	XX-XXXX							
19	000000233	神宮前	女	68	情報市大宮	タダリ	要支援2	XX-XXXX							

③該当者の一覧表が表示されたら、メニューのSEQ振直をクリックして該当者数及び該当者を確認する。

Microsoft Excel - 厚生省年START_V10.1

100% 開く

L17 4レベル

項目選択中

-平成22年度版-

表示項目設定 帳票出力 フィルタツキ SEQ振直 経年履歴

前データ 後データ

SEQ	個人CD	地区名称	性別	年齢	住所1	漢字氏名	要介護区分	Q1-1. 家族構成をお教えください	Q1-1. (家族など同居されている方のみ)ご自分を含めて何人で暮らしていますか?	Q1-1. また、同居されている方はどなたですか(配偶者(夫-妻))	認知機能判定
1	0000000028	神宮前	男	84	情報市東大	福雄	要支援2	>一人暮らし			4レベル
2	0000000038	神宮前	女	89	情報市宮市	保子	要支援2	>一人暮らし			3レベル
3	0000000041	神宮前	女	71	情報市大橋	トシ子	要支援2	>一人暮らし			4レベル
4	0000000049	神宮前	男	91	情報市中央	三次	要支援2	>一人暮らし			3レベル
5	0000000051	神宮前	女	90	情報市大橋	フミ	要支援1	>一人暮らし			3レベル
6	0000000064	神宮前	女	88	情報市行事	フミ子	要支援1	>一人暮らし			3レベル
7	0000000075	神宮前	女	85	情報市西宮	サトエ	要支援1	>一人暮らし			3レベル
8	0000000090	神宮前	女	78	情報市西宮	ミツ子	要支援1	>一人暮らし			3レベル
9	0000000092	神宮前	女	79	情報市西宮	イツ	要支援1	>一人暮らし			4レベル
10	0000000106	神宮前	女	89	情報市大橋	ステコ	要支援1	>一人暮らし			3レベル
11	0000000112	神宮前	女	87	情報市大橋	照子	要支援2	>一人暮らし			3レベル
12	0000000124	神宮前	女	79	情報市中央	芳子	要支援2	>一人暮らし			3レベル
13	0000000152	神宮前	女	87	情報市門前	久子	要支援2	>一人暮らし			5レベル
14	0000000167	神宮前	女	70	情報市南大	キヨ子	要支援1	>一人暮らし			3レベル
15	0000000177	神宮前	男	74	情報市中央	勲夫	要支援1	>一人暮らし			4レベル
16	0000000194	神宮前	女	96	情報市中央	サチヨ	要支援2	>一人暮らし			3レベル
17	0000000210	神宮前	女	91	情報市南大	ハル子	要支援2	>一人暮らし			4レベル
18	0000000211	神宮前	女	85	情報市南大	クミ子	要支援2	>一人暮らし			4レベル
19	0000000212	神宮前	女	92	情報市南大	フミエ	要支援2	>一人暮らし			3レベル
20	0000000222	神宮前	男	85	情報市大字	清	要支援2	>一人暮らし			3レベル
21	0000000238	神宮前	女	88	情報市大字	ハツミ	要支援1	>一人暮らし			4レベル
22	0000000260	神宮前	女	79	情報市大字	芽	要支援1	>一人暮らし			3レベル
23	0000000265	神宮前	女	80	情報市大字	君子	要支援1	>一人暮らし			3レベル
24	0000000280	神宮前	男	83	情報市大字	薫	要支援1	>一人暮らし			4レベル
25	0000000309	神宮前	女	97	情報市大字	文子	要介護1	>一人暮らし			4レベル
26	0000000320	神宮前	男	81	情報市大字	守壽	要支援2	>一人暮らし			3レベル
27	0000000325	神宮前	女	78	情報市大字	サチコ	要支援1	>一人暮らし			4レベル
28	0000000328	神宮前	女	73	情報市大字	喬代子	要支援1	>一人暮らし			3レベル
29	0000000343	神宮前	女	79	情報市大字	静枝	要支援1	>一人暮らし			4レベル
30	0000000360	神宮前	女	71	情報市大字	シツ子	要支援1	>一人暮らし			3レベル
31	0000000369	神宮前	男	85	情報市大字	勇夫	要支援1	>一人暮らし			3レベル

フィルタモード NUM

④配偶者と二人暮らしについても、同様に抽出する。

Microsoft Excel - 厚生省年START_V10.1

100% 開く

L17 4レベル

項目選択中

-平成22年度版-

表示項目設定 帳票出力 フィルタツキ SEQ振直 経年履歴

前データ 後データ

SEQ	個人CD	地区名称	性別	年齢	住所1	漢字氏名	要介護区分	電話番号	Q1-1. (家族など同居されている方のみ)ご自分を含めて何人で暮らしていますか?	Q1-1. また、同居されている方はどなたですか(配偶者(夫-妻))	認知機能判定
4	0000000049	神宮前	男	91	情報市中央	三次	要支援2	XXXX-XX			3レベル
6	0000000064	神宮前	女	88	情報市行事	フミ子	要支援1	XX-XXXX			3レベル
72	0000000106	神宮前	女	89	情報市大橋	ステコ	要支援1	XX-XXXX			3レベル
84	0000000124	神宮前	女	79	情報市中央	芳子	要支援2	XX-XXXX			3レベル
145	0000000212	神宮前	女	92	情報市南大	フミエ	要支援2	XX-XXXX			3レベル
152	0000000222	神宮前	男	85	情報市大字	清	要支援2	XXXX-XX			3レベル
198	0000000280	神宮前	男	83	情報市大字	薫	要支援1	XX-XXXX			4レベル
221	0000000320	神宮前	男	81	情報市大字	守壽	要支援2	XX-XXXX			3レベル
248	0000000360	神宮前	女	71	情報市大字	シツ子	要支援1	XX-XXXX			3レベル
272	0000000393	神宮前	女	84	情報市大字	君子	要支援2	XX-XXXX			3レベル
278	0000000401	神宮前	男	93	情報市大字	忠亮	要支援1	XXXX-XX			3レベル
284	0000000407	神宮前	男	77	情報市大字	大祐	要支援2	XX-XXXX			3レベル
294	0000000424	神宮前	男	70	情報市大字	隆志	要支援2	XX-XXXX			4レベル
307	0000000438	神宮前	女	82	情報市南宮	巨子	要支援2	XX-XXXX			3レベル
318	0000000453	神宮前	女	79	情報市中央	カヅ子	要支援2	XXXX-XX			5レベル
349	0000000495	神宮前	男	65	情報市西宮	孝三	要支援2	XX-XXXX			4レベル
376	0000000539	神宮前	女	81	情報市大字	シバ子	要支援1	XXXX-XX			3レベル
399	0000000565	神宮前	女	77	情報市大字	富士子	要介護1	XXXX-XX			4レベル
468	0000000683	神宮前	男	90	情報市大字	ハチロー	要支援2	XX-XXXX			4レベル
486	0000000692	神宮前	女	84	情報市大字	トラ	要支援2	XXXX-XX			3レベル
517	0000000736	神宮前	男	81	情報市大字	裕俊	要支援1	XX-XXXX			3レベル
539	0000000780	神宮前	男	76	情報市行事	政信	要支援2	XXXX-XX			5レベル
547	0000000789	神宮前	女	85	情報市行事	房江	要支援2	XX-XXXX			3レベル
550	0000000792	神宮前	男	81	情報市行事	イフオ	要支援1	XXXX-XX			3レベル
560	0000000806	神宮前	女	78	情報市行事	紫子	要支援2	XXXX-XXXX			4レベル
602	0000000872	神宮前	男	78	情報市宮市	邦輔	要支援1	XXXX-XX			3レベル
707	0000000997	神宮前	男	80	情報市大字	シズマツ	要支援1	XX-XXXX			3レベル
820	0000001144	神宮前	男	82	情報市行事	義彦	要支援1	XX-XXXX			5レベル
924	0000001272	神宮前	男	72	情報市西宮	華	要支援1	XX-XXXX			3レベル
1164	0000001607	神宮前	女	76	情報市大字	光子	要支援1	XXXX-XX			3レベル
1260	0000001771	神宮前	男	88	情報市大字	藤康	要支援1	XX-XXXX			3レベル

フィルタモード NUM

(2) 配食サービス

表示項目設定で、必要な基本情報のほか、回答欄の問1-Q1、Q1-1、Q1-2、問6-Q3を選択し、同様にそれぞれの世帯類型ごとに自分で食事の用意ができない者を抽出してサービス利用の実績や必要性を確認する。

Microsoft Excel - 厚労省年START-10.4

項目選択中

-平成22年度版-

表示項目設定 帳票出力 フィルタックツ SEQ値直 経年履歴

SEQ	個人CD	地区名称	性別	年齢	住所1	漢字氏名	要介護区分	Q1. 家族構成をお教えください	Q1-1. 家族など同居されている方のご自分を含めて何人で暮らしていますか	Q1-1. また、同居されている方はどなたですか(配偶者(夫・妻))	Q3. 自分で食事の用意をしていますか
4	1	0000000001	神宮前	女	86	情報市大橋	シズエ	要支援1	一人暮らし		できない
6	2	0000000006	神宮前	女	84	情報市大橋	定子	要支援1	一人暮らし		できない
8	3	0000000008	神宮前	女	87	情報市大橋	ヨシ子	要支援1	一人暮らし		できない
9	4	0000000011	神宮前	女	70	情報市大橋	洋子	要支援2	一人暮らし		できない
11	5	0000000016	神宮前	女	79	情報市大橋	孝子	要支援2	一人暮らし		できない
13	6	0000000018	神宮前	女	68	情報市東大	トヨコ	要支援1	一人暮らし		できない
16	7	0000000025	神宮前	女	79	情報市東大	ルイザ	要支援2	一人暮らし		できない
17	8	0000000026	神宮前	男	84	情報市東大	福雄	要支援2	一人暮らし	○	できない
22	9	0000000036	神宮前	女	74	情報市宮市	和代	要支援2	一人暮らし		できない
23	10	0000000038	神宮前	女	89	情報市宮市	保子	要支援2	一人暮らし		できない
24	11	0000000041	神宮前	女	71	情報市大橋	トシ子	要支援2	一人暮らし		できない
25	12	0000000043	神宮前	女	86	情報市南大	英代子	要支援1	一人暮らし		できない
27	13	0000000046	神宮前	女	78	情報市中央	貞子	要支援1	一人暮らし	○	できない
31	14	0000000051	神宮前	女	90	情報市大橋	フミ	要支援1	一人暮らし		できない
37	15	0000000058	神宮前	男	81	情報市行幸	勝徳	要支援1	一人暮らし		できない
38	16	0000000061	神宮前	女	66	情報市行幸	洋子	要支援2	一人暮らし		できない
42	17	0000000067	神宮前	女	70	情報市行幸	秋子	要支援2	一人暮らし	○	できない
43	18	0000000068	神宮前	女	84	情報市行幸	多香子	要支援2	一人暮らし		できない
44	19	0000000070	神宮前	男	86	情報市行幸	春夫	要支援2	一人暮らし	○	できない
45	20	0000000071	神宮前	女	81	情報市行幸	幸恵	要支援2	一人暮らし		できない
46	21	0000000073	神宮前	女	87	情報市行幸	クニカ	要支援2	一人暮らし	○	できない
47	22	0000000075	神宮前	女	85	情報市西宮	桂エ	要支援1	一人暮らし		できない
48	23	0000000078	神宮前	女	81	情報市西宮	寛美子	要支援2	一人暮らし		できない
50	24	0000000079	神宮前	女	73	情報市西宮	ヒロコ	要支援1	一人暮らし	○	できない
59	25	0000000090	神宮前	女	78	情報市西宮	ミツ子	要支援1	一人暮らし		できない
60	26	0000000091	神宮前	女	90	情報市西宮	トキ	要支援1	一人暮らし		できない
63	27	0000000094	神宮前	男	73	情報市西宮	義春	要支援2	一人暮らし	○	できない
64	28	0000000095	神宮前	男	72	情報市西宮	義信	要支援1	一人暮らし		できない
65	29	0000000096	神宮前	男	68	情報市西宮	晃	要支援1	一人暮らし	○	できない
67	30	0000000101	神宮前	男	76	情報市西宮	昭男	要支援2	一人暮らし	○	できない
69	31	0000000103	神宮前	女	74	情報市大橋	初子	要支援1	一人暮らし	○	できない
70	32	0000000104	神宮前	女	81	情報市大橋	フミ	要支援1	一人暮らし		できない

(3) 家事援助サービス

表示項目設定で、必要な基本情報のほか、回答欄の問1-Q1、Q1-1、Q1-2、問6-Q2を選択し、それぞれの世帯類型ごとの該当者を抽出してサービス利用の実績や必要性を確認する。

Microsoft Excel - 厚労省年START-10.4

項目選択中

-平成22年度版-

表示項目設定 帳票出力 フィルタックツ SEQ値直 経年履歴

SEQ	個人CD	地区名称	性別	年齢	住所1	漢字氏名	要介護区分	Q1. 家族構成をお教えください	Q1-1. 家族など同居されている方のご自分を含めて何人で暮らしていますか	Q1-1. また、同居されている方はどなたですか(配偶者(夫・妻))	Q2. 日用品の買物をしていますか
4	1	0000000001	神宮前	女	86	情報市大橋	シズエ	要支援1	一人暮らし		できない
6	2	0000000006	神宮前	女	84	情報市大橋	定子	要支援1	一人暮らし		できない
8	3	0000000008	神宮前	女	87	情報市大橋	ヨシ子	要支援1	一人暮らし		できない
9	4	0000000011	神宮前	女	70	情報市大橋	洋子	要支援2	一人暮らし		できない
10	5	0000000014	神宮前	女	71	情報市大橋	スガコ	要支援2	一人暮らし		できない
11	6	0000000016	神宮前	女	79	情報市大橋	孝子	要支援2	一人暮らし		できない
12	7	0000000017	神宮前	女	87	情報市大橋	千鶴	要支援1	一人暮らし		できない
13	8	0000000018	神宮前	女	68	情報市東大	トヨコ	要支援1	一人暮らし		できない
16	9	0000000025	神宮前	女	79	情報市東大	ルイザ	要支援2	一人暮らし		できない
22	10	0000000036	神宮前	女	74	情報市宮市	和代	要支援2	一人暮らし		できない
23	11	0000000038	神宮前	女	89	情報市宮市	保子	要支援2	一人暮らし		できない
25	12	0000000043	神宮前	女	86	情報市南大	英代子	要支援1	一人暮らし		できない
27	13	0000000046	神宮前	女	78	情報市中央	貞子	要支援1	一人暮らし		できない
29	14	0000000049	神宮前	男	91	情報市中央	三次	要支援2	一人暮らし		できない
31	15	0000000051	神宮前	女	90	情報市大橋	フミ	要支援1	一人暮らし		できない

(4) 緊急通報サービス

表示項目設定で、必要な基本情報のほか、回答欄の間1-Q1、Q1-1、Q1-2、得点・評価欄のADL得点、ADL判定不能を選択し、一人暮らし以外の世帯は、ADL得点が40点以下の者を抽出してサービス利用の実績や必要性を確認する。

Microsoft Excel - 緊急通報サービスSTART v10.15

100% 100% 開じる

項目選択中

-平成22年度版-

表示項目設定 帳票出力 フィルタクリア SEQ挿入 経年履歴

前データ 後データ

SEQ	個人CD	地区CD	性別	年齢	住所1	漢字氏名	要介護区分	Q1. 家族構成をお教えください	Q1-1. 家族など同居されている方はご自身を含め何人で暮らしていますか?	Q1-1. また、同居されている方はご自身を含め何人で暮らしていますか(配偶者(夫・妻))	ADL得点	ADL判定不能者
42	1	0000000001	1	女	86	情報市大橋	シズエ	要支援1	一人暮らし	0	80	0
5	2	0000000004	1	女	85	情報市大橋	ヨシエ	要支援2	一人暮らし	6	75	0
6	3	0000000006	1	女	84	情報市大橋	定子	要支援1	一人暮らし	3	65	0
7	4	0000000006	1	男	93	情報市大橋	義生	要支援1	一人暮らし	0	90	0
8	5	0000000009	1	女	87	情報市大橋	ヨシ子	要支援1	一人暮らし	2	75	0
9	6	0000000011	1	女	70	情報市大橋	洋子	要支援2	一人暮らし	5	75	0
11	8	0000000016	1	女	78	情報市大橋	孝子	要支援2	一人暮らし	0	55	0
12	9	0000000017	1	女	87	情報市大橋	千鶴	要支援1	一人暮らし	0	85	0
13	10	0000000018	1	女	68	情報市東大	トヨコ	要支援1	一人暮らし	0	95	0
14	11	0000000020	1	女	95	情報市東大	マツエ	要支援1	一人暮らし	3	90	0
15	12	0000000020	1	女	78	情報市東大	テル子	要支援1	一人暮らし	0	70	1
16	13	0000000025	1	女	78	情報市東大	ルイザ	要支援2	一人暮らし	0	70	0
18	15	0000000029	1	女	76	情報市東大	優子	要支援2	一人暮らし	0	90	0
20	17	0000000033	1	女	80	情報市宮市	昭子	要支援1	一人暮らし	1	90	0
21	18	0000000034	1	女	87	情報市宮市	シゲ子	要支援1	一人暮らし	0	85	0
22	19	0000000036	1	女	74	情報市宮市	和代	要支援2	一人暮らし	0	65	0
23	20	0000000036	1	女	89	情報市宮市	保子	要支援2	一人暮らし	4	25	0
24	21	0000000041	1	女	71	情報市大橋	トシ子	要支援2	一人暮らし	3	100	0
25	22	0000000043	1	女	86	情報市南大	美代子	要支援1	一人暮らし	3	85	0
26	23	0000000045	1	女	80	情報市中央	弥留子	要支援1	一人暮らし	1	75	1
28	25	0000000047	1	女	85	情報市中央	アヤ子	要支援1	一人暮らし	0	75	0
30	27	0000000050	1	女	85	情報市大橋	幸	要支援1	一人暮らし	0	100	0
31	28	0000000051	1	女	90	情報市大橋	フミ	要支援1	一人暮らし	3	90	0
32	29	0000000052	1	女	75	情報市大橋	幸子	要支援1	一人暮らし	0	90	0
33	30	0000000053	1	女	84	情報市大橋	シズ子	要支援1	一人暮らし	0	80	1
34	31	0000000055	1	女	90	情報市大橋	優子	要支援1	一人暮らし	1	75	1
35	32	0000000056	1	男	89	情報市行事	賢祐	要支援1	一人暮らし	0	85	0
37	34	0000000058	1	男	81	情報市行事	勝徳	要支援1	一人暮らし	2	75	0
38	35	0000000061	1	女	66	情報市行事	淳子	要支援2	一人暮らし	4	80	1
40	37	0000000064	1	女	88	情報市行事	フミ子	要支援1	一人暮らし	2	95	0
41	38	0000000066	1	女	92	情報市行事	吉子	要支援2	一人暮らし	4	85	0
42	40	0000000070	1	女	84	情報市行事	多岐子	要支援2	一人暮らし	2	75	0

2693 レコード中 1866 個が見つかりました。

NUM

(5) 移送サービス

表示項目設定で、必要な基本情報のほか、回答欄の間2-Q9の外出手段（徒歩、自転車、バイク、自動車（自分で運転）、電車、バス、タクシー）、得点・評価欄のADL得点、ADL判定不能を選択し、それぞれの要介護区分ごとのADL得点が40点以下の者で外出手段のない高齢者を抽出し、サービス利用の実績、必要性を確認する。

Microsoft Excel - 厚労省START v10.11

100% 開じる

項目選択中

- 平成22年度版 -

←前データ 後データ→

2	表示項目設定	帳票出力	フィルタクリア	SEO検索	経年履歴	ADL											
3	SEQ	個人CD	地区CD	性別	年齢	住所1	漢字氏名	要介護区分	電話番号	Q9. 外出する際の移動手段は何ですか(徒歩)	Q9. 外出する際の移動手段は何ですか(自転車)	Q9. 外出する際の移動手段は何ですか(バイク)	Q9. 外出する際の移動手段は何ですか(自動車(自分で運転))	Q9. 外出する際の移動手段は何ですか(電車)	Q9. 外出する際の移動手段は何ですか(路線バス)	Q9. 外出する際の移動手段は何ですか(タクシー)	ADL
207	1	0000000294		1	70	情報市大字	ミエ子	要支援2	XXXX-XX	XXXX							
216	2	0000000314		1	92	情報市大字	フジノ	要支援1	XX-XXXX								
268	3	0000000387		1	75	情報市大字	ミツグ	要支援2	XX-XXXX								
302	4	0000000432		1	85	情報市大字	年春	要支援2	XXXX-XX	XXXX							
586	5	0000000645		1	84	情報市大字	美佐子	要支援1	XXXX-XX	XXXX							
959	6	0000001313		1	81	情報市東本	正		XXXX-XX	XXXX							
976	7	0000001334		1	91	情報市西宮	悦次		XXXX-XX	XXXX							
1219	8	0000001659		1	90	情報市大字	キエ		XXXX-XX	XXXX							
1266	9	0000001790		1	66	情報市大字	律子		XXXX-XX	XXXX							
1513	10	0000002066		1	73	情報市大字	元喜		XX-XXXX								
1590	11	0000002169		1	74	情報市大字	加代子		XX-XXXX								
1787	12	0000002410		1	74	情報市泉中	一三		XXXX-XX	XXXX							
1870	13	0000002512		1	78	情報市大字	スミ子		XXXX-XX	XXXX							
1971	14	0000002639		1	84	情報市大字	喜久生	要介護4	XXXX-XX	XXXX							
2124	15	0000002799		1	84	情報市大字	スナ子		XX-XXXX								
2160	16	0000002843		1	69	情報市大字	紀雄		XX-XXXX								
2197	17	0000002880		1	74	情報市大字	要										
2451	18	0000003226		1	74	情報市行事	千佐子		XX-XXXX								
2474	19	0000003250		1	81	情報市行事	イン子		XXXX-XX	XXXX							
2597																	
2598																	
2599																	
2600																	
2601																	
2602																	
2603																	
2604																	
2605																	
2606																	
2607																	
2608																	
2609																	
2610																	
2611																	
2612																	
2613																	

フィルタモード

NUM

(6) 紙おむつ支給サービス

表示項目設定で、必要な基本情報のほか、回答欄の間6-Q15を選択し、それぞれの要介護区分ごとに「尿もれや尿失禁」が「よくある」者を抽出し、サービス利用の実績、必要性を確認する。

Microsoft Excel - 厚労省年START-10-16

100% 開じる

項目選択中

- 平成22年度版 -

← 前ページ 後ページ →

2	表示項目設定	帳票出力	フィルター	SEQ検索	経年履歴					
3	SEQ	個人CD	地区CD	性別	年齢	住所1	漢字氏名	要介護区分	電話番号	16.尿もれや尿失禁があります
9	1	000000001	1	女	70	情報市大橋	洋子	要支援2	XX-XXXX	△ある
23	2	0000000038	1	女	89	情報市宮市	保子	要支援2	XX-XXXX	△ある
62	3	0000000093	1	女	84	情報市西宮	香子	要支援1	XX-XXXX	△ある
67	4	0000000101	1	男	76	情報市西宮	昭男	要支援2	XXXX-XX-	△ある
68	5	0000000102	1	女	78	情報市西宮	タマエ	要支援2	XX-XXXX	△ある
76	6	0000000112	1	女	87	情報市大橋	照子	要支援2	XX-XXXX	△ある
102	7	0000000152	1	女	87	情報市門橋	久子	要支援2	XXXX-XX-	△ある
115	8	0000000169	1	女	80	情報市南大	ミドリ	要支援1	XXXX-XX-	△ある
131	9	0000000190	1	女	91	情報市中央	ヨシ子	要支援1	XXXX-XX-	△ある
144	10	0000000211	1	女	85	情報市南大	クミ子	要支援2	XXXX-XX-	△ある
161	11	0000000234	1	女	71	情報市大字	イツコ	要支援1	XXXX-XX-	△ある
175	12	0000000251	1	女	84	情報市大字	ハナコ	要支援1	XX-XXXX	△ある
184	13	0000000260	1	男	79	情報市大字	亨	要支援1	XXXX-XX-	△ある
188	14	0000000265	1	女	80	情報市大字	碧子	要支援1	XXXX-XX-	△ある
201	15	0000000283	1	女	88	情報市大字	房枝	要支援2	XX-XXXX	△ある
213	16	0000000309	1	女	97	情報市大字	文子	要介護1	XX-XXXX	△ある
241	17	0000000350	1	女	65	情報市大字	カヨコ	要支援2	XXXX-XX-	△ある
243	18	0000000353	1	男	89	情報市大字	敏	要支援1	XX-XXXX	△ある
246	19	0000000357	1	男	79	情報市大字	嘉幸	要支援2	XXXX-XX-	△ある
262	20	0000000376	1	男	79	情報市大字	政一	要支援1	XXXX-XX-	△ある
264	21	0000000378	1	女	84	情報市大字	和恵	要支援2	XXXX-XX-	△ある
271	22	0000000392	1	女	82	情報市大字	陽子	要支援2	XX-XXXX	△ある
272	23	0000000393	1	女	84	情報市大字	重子	要支援2	XX-XXXX	△ある
273	24	0000000394	1	女	88	情報市大字	澄子	要支援2	XX-XXXX	△ある
274	25	0000000397	1	女	79	情報市西泉	ムツ子	要支援2	XXXX-XX-	△ある
294	26	0000000424	1	男	70	情報市大字	隆夫	要支援2	XX-XXXX	△ある
295	27	0000000425	1	女	81	情報市大字	八重子	要支援2	XX-XXXX	△ある
296	28	0000000426	1	女	82	情報市大字	キヨ子	要支援1	XX-XXXX	△ある
301	29	0000000431	1	女	87	情報市大字	マウ子	要支援2	XXXX-XX-	△ある
314	30	0000000446	1	女	78	情報市南泉	ノブコ	要支援2	XXXX-XX-	△ある
318	31	0000000453	1	女	79	情報市中央	カツ子	要支援2	XXXX-XX-	△ある
351	32	0000000497	1	女	83	情報市泉南	アキ	要支援1	XX-XXXX	△ある
361	33	0000000511	1	男	85	情報市東泉	幸	要支援1	XXXX-XX-	△ある
373	34	0000000530	1	男	89	情報市南泉	豊次	要支援2	XXXX-XX-	△ある
374	35	0000000531	1	女	88	情報市南泉	ユキ	要支援2	XX-XXXX	△ある
380	36	0000000552	1	女	76	情報市大字	八重子	要支援2	XX-XXXX	△ある
393	37	0000000555	1	女	84	情報市大字	久子	要支援1	XX-XXXX	△ある
41	38	0000000559	1	女	70	情報市大字	ハナ子	要支援2	XXXX-XX-	△ある

2693 レコード中 86 個が見つかりました。

NUM

4 サービス付き高齢者向け住宅

表示項目設定で、必要な「基本情報」のほか、「回答」欄の問1-Q1、Q1-1、Q1-2、問1-Q7を選択し、同様にそれぞれの世帯類型ごとに「2. 民間賃貸住宅」「3. 公営賃貸住宅借家」「借間」の対象者を抽出してサービス付き高齢者向け住宅の必要性を確認する。

Microsoft Excel - 厚生省START_v10.1

100% M4 民間賃貸住宅

項目選択中

-平成22年度版-

表示項目設定 集計出力 フィルタリング SEQ値返 経年履歴

前データ 後データ

SEQ	個人CD	地区CD	性別	年齢	住所1	漢字氏名	要介護区分	Q1. 家族構成をお教えください	Q1-1. (家族など同居されている方のみ)ご自分を含めて何人で暮らしていますか	Q1-1. また、同居されている方はどなたですか(配偶者(夫・妻))	Q6. お住まいは一戸建て、または集合住宅のどちらですか	Q7. お住まいは、次のどれにあたりますか
11	0000000016		1 女	79	情報市大橋	香子	要支援2	一人暮らし			集合住宅	民間賃貸住宅
13	0000000018		1 女	68	情報市大橋	トヨコ	要支援1	一人暮らし			集合住宅	公営賃貸住宅(市・県営、都市機構、公社等)
15	0000000023		1 女	78	情報市東大	テル子	要支援1	一人暮らし			集合住宅	公営賃貸住宅(市・県営、都市機構、公社等)
16	0000000025		1 女	79	情報市東大	ルイザ	要支援2	一人暮らし			集合住宅	公営賃貸住宅(市・県営、都市機構、公社等)
20	0000000033		1 女	80	情報市高市	昭子	要支援1	一人暮らし			集合住宅	民間賃貸住宅
22	0000000036		1 女	74	情報市高市	和代	要支援2	一人暮らし			集合住宅	民間賃貸住宅
28	0000000047		1 女	85	情報市中央	アヤ子	要支援1	一人暮らし			集合住宅	民間賃貸住宅
41	0000000066		1 女	92	情報市行幸	吉子	要支援2	一人暮らし			集合住宅	民間賃貸住宅
44	0000000070		1 男	86	情報市行幸	春夫	要支援2	一人暮らし			集合住宅	民間賃貸住宅
49	0000000078		1 女	81	情報市西宮	富美子	要支援1	一人暮らし			集合住宅	民間賃貸住宅
50	0000000079		1 女	73	情報市西宮	ヒロコ	要支援2	一人暮らし			集合住宅	民間賃貸住宅
52	0000000081		1 男	77	情報市西宮	國夫	要支援2	一人暮らし			集合住宅	民間賃貸住宅
53	0000000082		1 女	73	情報市西宮	瑛子	要支援2	一人暮らし			集合住宅	民間賃貸住宅
56	0000000087		1 女	75	情報市神田	イツ子	要支援2	一人暮らし			集合住宅	民間賃貸住宅
63	0000000094		1 男	73	情報市西宮	壽春	要支援2	一人暮らし			集合住宅	公営賃貸住宅(市・県営、都市機構、公社等)
69	0000000103		1 女	74	情報市大橋	初子	要支援1	一人暮らし			集合住宅	民間賃貸住宅
73	0000000107		1 女	79	情報市大橋	テツコ	要支援1	一人暮らし			集合住宅	民間賃貸住宅
84	0000000124		1 女	79	情報市中央	芳子	要支援2	一人暮らし			集合住宅	民間賃貸住宅
96	0000000143		1 女	70	情報市南大	初美	要支援1	一人暮らし			集合住宅	公営賃貸住宅(市・県営、都市機構、公社等)
97	0000000144		1 男	73	情報市南大	マコ	要支援1	一人暮らし			集合住宅	公営賃貸住宅(市・県営、都市機構、公社等)
103	0000000153		1 女	93	情報市神田	和	要支援1	一人暮らし			一戸建て	民間賃貸住宅
105	0000000155		1 女	85	情報市神田	テツエ	要支援1	一人暮らし			集合住宅	民間賃貸住宅
106	0000000156		1 女	73	情報市神田	ヨシ子	要支援1	一人暮らし			集合住宅	民間賃貸住宅
108	0000000158		1 女	76	情報市神田	ミチコ	要支援2	一人暮らし			一戸建て	民間賃貸住宅
112	0000000165		1 女	77	情報市南大	マサコ	要支援1	一人暮らし			集合住宅	公営賃貸住宅(市・県営、都市機構、公社等)
113	0000000167		1 女	70	情報市南大	キヨ子	要支援1	一人暮らし			集合住宅	公営賃貸住宅(市・県営、都市機構、公社等)
122	0000000179		1 男	76	情報市南大	昌義	要支援1	一人暮らし			集合住宅	公営賃貸住宅(市・県営、都市機構、公社等)
126	0000000184		1 女	74	情報市南大	貞子	要支援2	一人暮らし			集合住宅	公営賃貸住宅(市・県営、都市機構、公社等)
127	0000000186		1 女	92	情報市南大	澄江	要支援1	一人暮らし			集合住宅	公営賃貸住宅(市・県営、都市機構、公社等)
128	0000000187		1 男	84	情報市南大	重之	要支援2	一人暮らし			集合住宅	公営賃貸住宅(市・県営、都市機構、公社等)
129	0000000189		1 女	87	情報市南大	美之	要支援1	一人暮らし			集合住宅	民間賃貸住宅

2698 レコード中 160個が見つかりました。

NUM

日常生活圏域ニーズ調査の生活機能判定のイメージ (認定者、認定外の方を通じた指標)

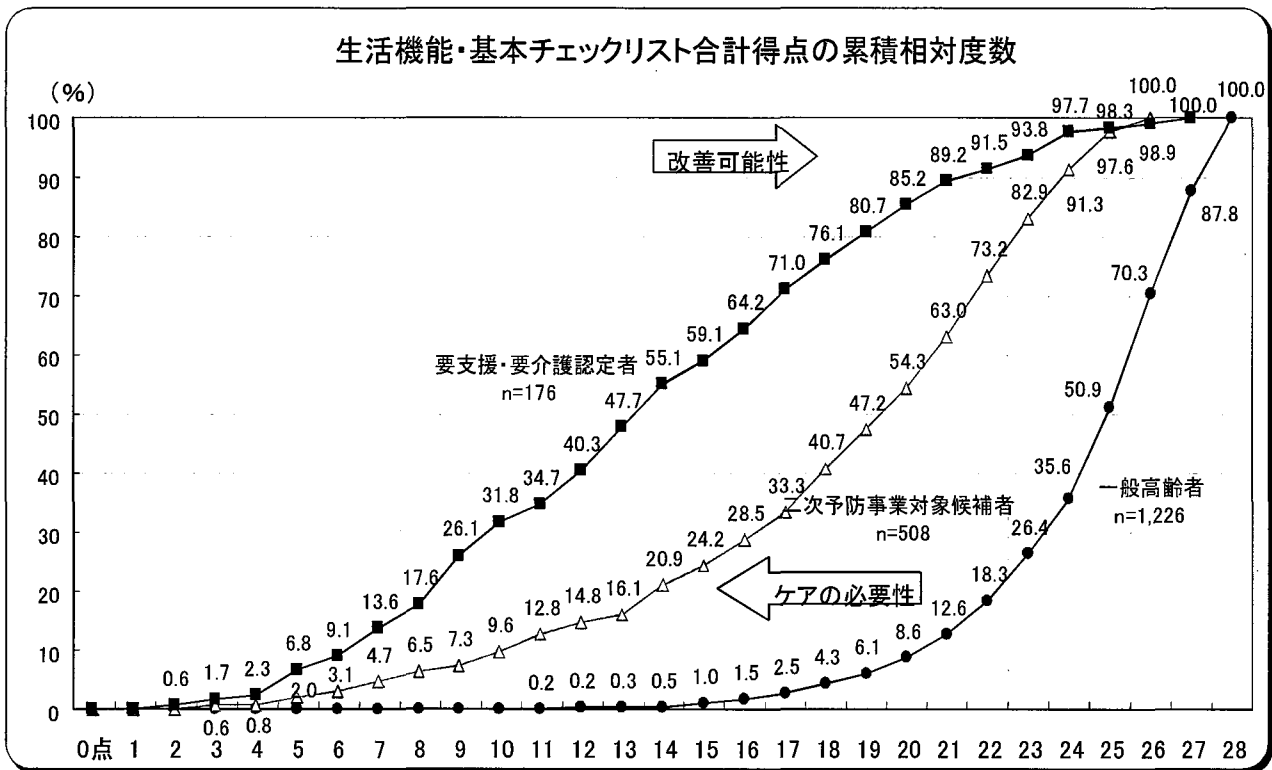

※一般高齢者とは、要支援・要介護認定者及び二次予防事業対象候補者を除く高齢者の方として便宜上整理したものです。

日常生活圏域ニーズ調査のその他のアウトプットのごく粗いイメージ

図表1 生活機能(非該当・リスクなしの割合) 図表2 疾病の状況(既往症)

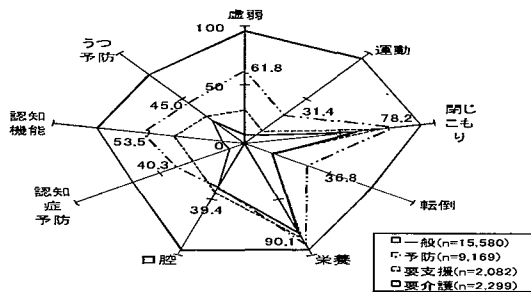

疾病	一般	予防	要支援	要介護
高血圧	37.5	43.8	50.3	41.4
脳卒中	1.5	4.0	10.6	16.8
心臓病	9.2	16.7	24.3	20.3
糖尿病	10.1	13.3	15.1	15.3
高脂血症	8.0	8.5	8.0	5.4
呼吸器系	7.2	12.0	13.1	14.3
消化器系	15.3	20.7	22.8	18.1
泌尿器・生殖器等	8.8	11.9	14.8	15.2
筋骨格系	10.2	23.7	42.4	26.5
外傷・中毒	1.7	3.2	4.1	4.2
がん	5.5	6.4	7.4	7.8
血液・免疫	0.9	2.0	3.1	2.6
感染症等	0.2	0.4	1.0	0.9
認知症	0.2	1.5	4.3	27.3
神経系	1.5	3.7	5.4	5.6
目	21.9	33.4	46.1	35.5
耳	7.4	12.1	14.7	10.4
皮膚	6.9	9.1	11.8	10.8
歯科	43.4	41.2	35.5	28.1

図表3 認定状況別生活機能得点

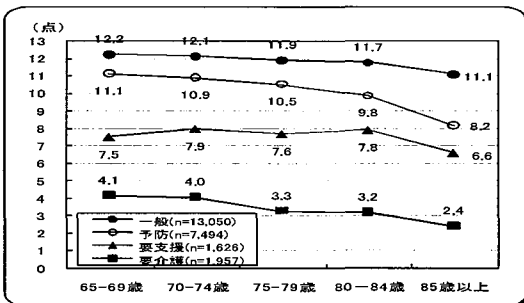

図表4 認知機能の障害程度別割合(CPS)

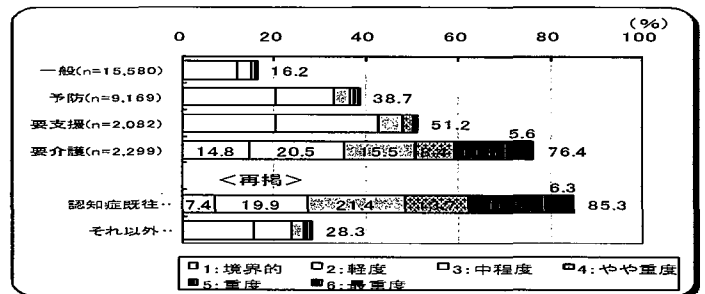

(参考) 平成22年6月24日全国会議・大分県臼杵市資料からの抜粋

〔 調査結果を用いた分析例 〕

(分析の視点)

○ 臼杵市という小さい町でも、要介護度を見ても地域差があり、それがどのような要因によるものなのかを探るため、今回の調査で得られた様々な情報を基に、「男女別」、「地区別」に集計を行うことにより分析を行った。

〔 分析① 生活機能低下者割合 〕

○ 「手段的自立度」は、女性は年齢とともに生活機能の低下が顕著に見られるが、男性は見られない。

○ 妙高市、琴浦町と比べても男性の生活機能低下者（総合評価）の割合が高くなっており、できるのにやっていないために「手段的自立度」が低下したり、外との関係をもつことが少なくて「社会的役割」が低くなったりすることで、比較的若くても男性で生活機能が低下している結果がでている可能性がある。

→ 男性に対する地域活動参加に対する呼びかけの必要性

(1) 手段的自立度（以下の5項目のうち3つ以下）

- (1) バスや電車で1人で外出していますか。
- (2) 日用品の買物をしていますか。
- (3) 自分で食事の用意をしていますか。
- (4) 請求書の支払いをしていますか。
- (5) 預貯金の出し入れをしていますか。

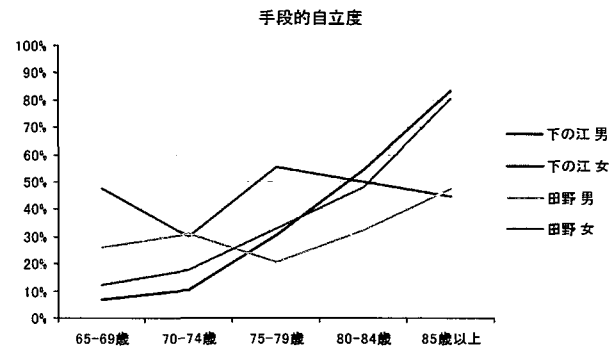

(2) 知的能動性（以下の4項目のうち2つ以下）

- ・ 年金などの書類を書いていますか。
- ・ 新聞を読んでいますか。
- ・ 本や雑誌を読んでいますか。
- ・ 健康についての記事や番組に関心がありますか。

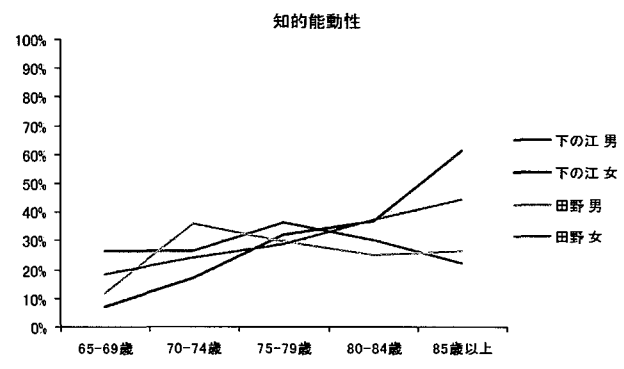

(3) 社会的役割（以下の4項目のうち2つ以下）

- ・ 友人の家を訪ねていますか。
- ・ 家族や友人の相談にのっていますか。
- ・ 病人を見舞うことをしていますか。
- ・ 若い人に自分から話しかけることがありますか。

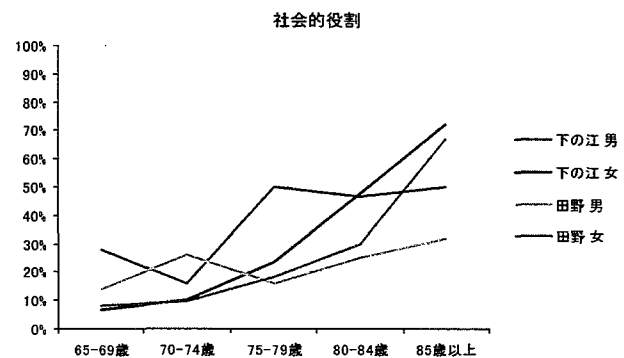

※ 下の江地区の男性で、75歳を境に急激に低下が見られる

〔 分析② 外出の頻度 〕

- 臼杵市の外出の頻度は、豪雪地域の妙高市に比べると高いものの、琴浦町に比べるとやや低くなっており、改善の余地が見られる。
- 外出頻度は年齢とともに頻度が落ちる傾向にあるが、その傾向は女性の方が顕著に見られる。
- 要介護度の低い田野地区の男性は、85歳以上でも比較的多くの人が出かけている。
- 今後ますます高齢化が進む中で、家に閉じこもりがちになる人を地域活動に参加できるように促すような取組みが重要になる。

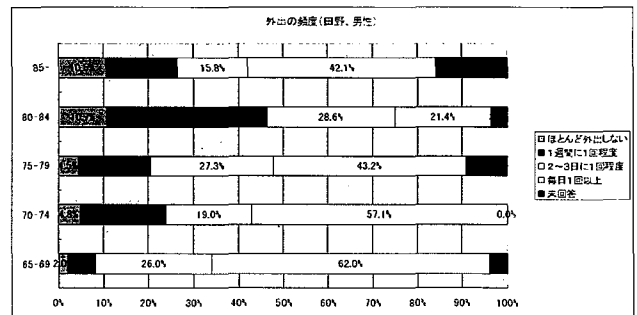
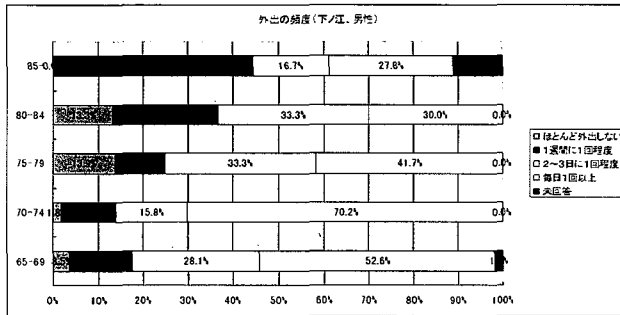
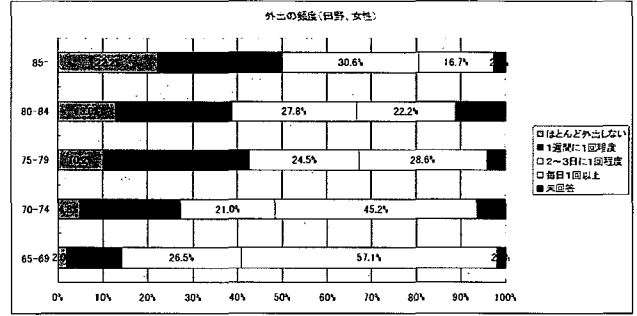
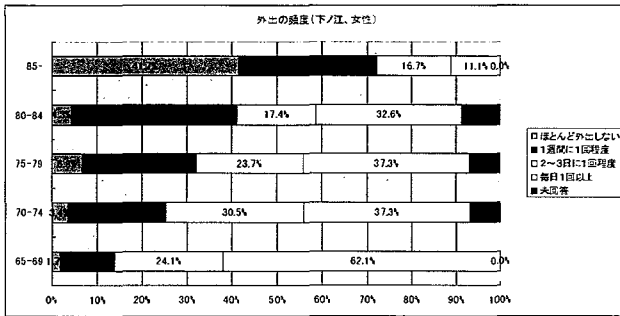

〔 分析③ 転倒リスク要因保有者割合 〕

(1) 転倒経験あり

- ・この1年間に転んだことがありますか (はい)

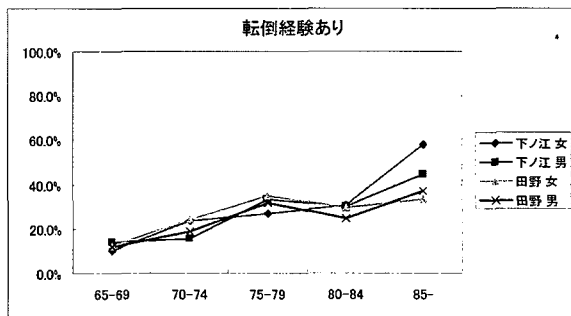

(2) 歩行能力低下

- ・横断歩道を青信号の間に渡りきりますか
- ・15分位続けて歩いていますか (どちらかが、いいえ)

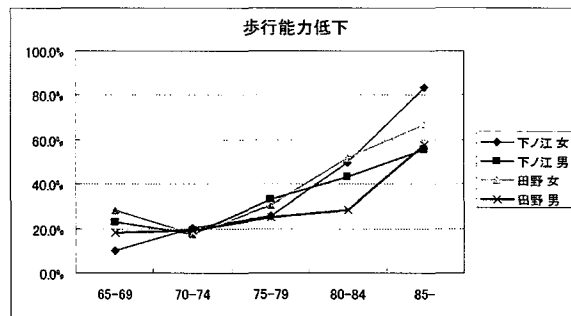

(3) バランス・筋力低下

- ・片足で立ったまま靴下をはくことができますか
- ・水で濡れたタオルや雑巾をきつく絞ることができますか (どちらかが、いいえ)

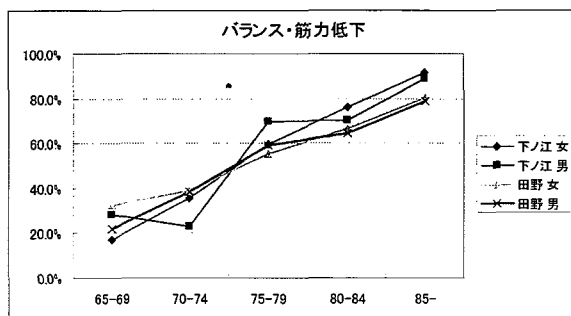

(4) 疾病の既往あり

- ・今までに脳卒中を起こしたことがありますか
- ・今までに糖尿病といわれたことがありますか (どちらかが、はい)

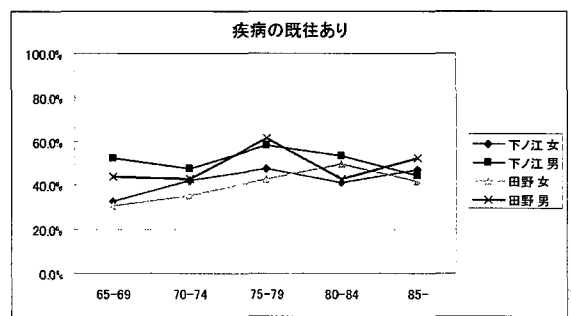

(5) 薬物服用

・睡眠薬、血圧の薬、精神安定剤を服用していますか
(はい)

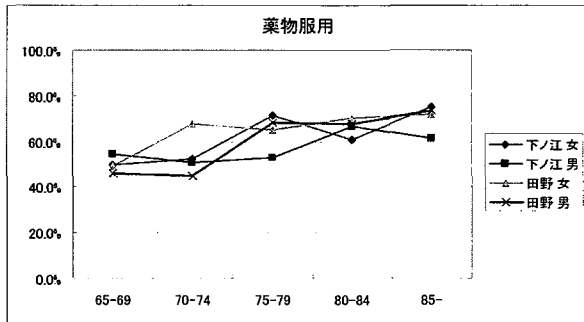

(6) 視力・聴力障害

・目は普通に(新聞や人の顔など)よく見えますか
・耳は普通に(会話など)よく聞こえますか
(どちらかが、いいえ)

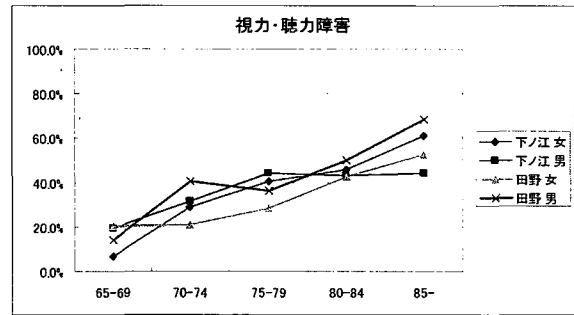

(7) 転倒不安感

・転倒に対する不安は大きいですか (はい)

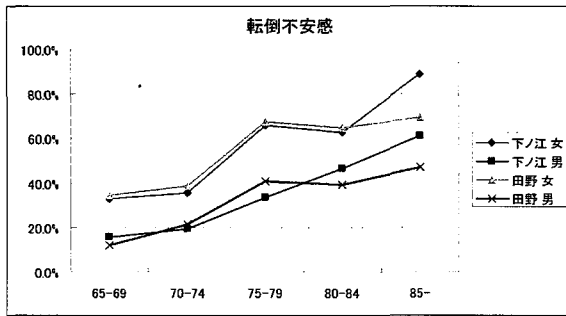

(考察)

- 一般に、転倒リスクも年齢とともに高くなるが、特徴がでたものとしては、「疫病の既往あり」については、男性が高くなっており、下ノ江地区では、高齢になってもそれが続いている。
- 転倒不安感については、男性に比べて女性が高くなっている。
- 転倒リスクについては、琴浦町がリスクが多く見られる者の割合が低くなっており、臼杵市が見習うべき点がないか検討していきたい。

[分析④ 疾病状況]

- 臼杵市の疾病状況をみると、循環器系の疾患が妙高市や琴浦町に比べて高くなっている。中でも、下ノ江地区の男性でやや高めに出ている。
- 筋骨格系の疾病については、70歳代の女性で高くなっている。
- 脳卒中の既往歴についてみると、下ノ江地区、特に男性の既往歴が明確に高くなっている。
- 認知症リスク者割合は、85歳以上で高くなっているが、下ノ江地区の男性は80歳代前半でも高くなっている。

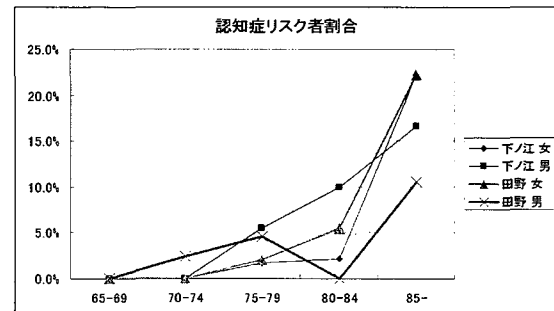
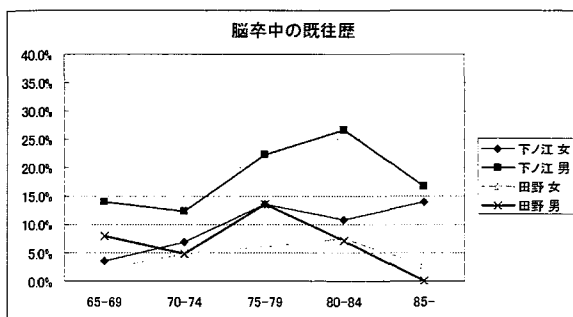
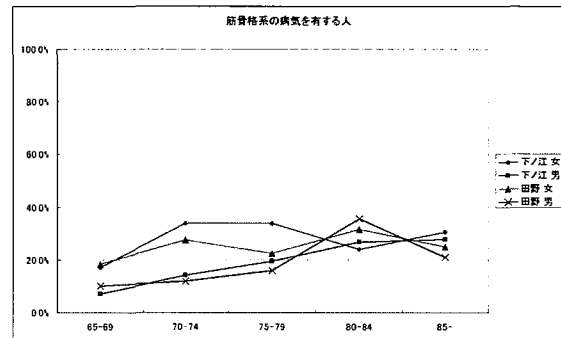
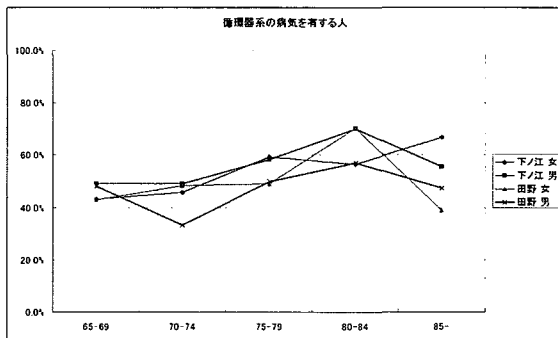

【参考：先行的にモデル事業を実施した自治体の声（例）】

大分県臼杵市

- この新たな方式による調査を実施することにより、小さなまちでも、地域によって高齢者の実態が大きく異なることがよくわかったので、地域ごとの実情に応じた施策の検討が可能となった。
- この違いを適切に把握し、たとえば、健康教室で行うメニューについても、地域の実情に応じた内容を検討していきたい。また、この結果を住民にも知らせ、住民ニーズを拾っていき
- 個々の情報で見ると、リスクが少ないのに要介護になっている人、リスクが多いのに認定を受けていない人が見られた。これらの者については、地域包括支援センターとも連携しながら、個別に対応していきたい。

・新潟県妙高市

- この新たな方式による調査の結果、これまで以上に地域ごとの高齢者の置かれた実態が明確になり、根拠を持って事業の展開ができるようになった。

