

立入調査が必要と判断される状況の例

- 高齢者の姿が長期にわたって確認できず、また養護者が訪問に応じないなど、接近する手がかりを得ることが困難と判断されたとき。
- 高齢者が居所内において物理的、強制的に拘束されていると判断されるような事態があるとき。
- 何らかの団体や組織、あるいは個人が、高齢者の福祉に反するような状況下で高齢者を生活させたり、管理していると判断されるとき。
- 過去に虐待歴や援助の経過があるなど、虐待の蓋然性が高いにもかかわらず、養護者が訪問者に高齢者を会わせないなど非協力的な態度に終始しているとき。
- 高齢者の不自然な姿、けが、栄養不良、うめき声、泣き声などが目撃されたり、確認されているにもかかわらず、養護者が他者の関わりに拒否的で接触そのものができないとき。
- 入院や医療的な措置が必要な高齢者を養護者が無理やり連れ帰り、屋内に引きこもっているようなとき。
- 入所施設などから無理やり引き取られ、養護者による加害や高齢者の安全が懸念されるようなとき。
- 養護者の言動や精神状態が不安定で、一緒にいる高齢者の安否が懸念されるような事態にあるとき。
- 家族全体が閉鎖的、孤立的な生活状況にあり、高齢者の生活実態の把握が必要と判断されるようなとき。
- その他、虐待の蓋然性が高いと判断されたり、高齢者の権利や福祉上問題があると推定されるにもかかわらず、養護者が拒否的で実態の把握や高齢者の保護が困難であるとき。

注：「子ども虐待対応の手引き」を参考に作成

エ. 立入調査に当たっての留意点

- 立入調査を行う職員は、身分証明書を携帯します。

【身分証明書様式は次ページ】

- 立入調査の執行にあたる職員

- ・予測される事態に備え、複数の職員を選任します。
- ・担当職員を基本に、入院等の必要性を的確に判断することのできる医療職の同行も有効です。
- ・直営の地域包括支援センターの職員が行う場合には、必ず市町村担当部署の職員も同行するようにします。

(表)

証 票	
第 号	年 月 日 交付
所 属 氏 名	
<p>上記の者は、高齢者虐待の防止、高齢者の養護者に対する支援等に関する法律第 11 条の規定による、立入調査を行う職員であることを証明する。</p>	
市 町 村 長 名	市町村 長 印

(裏)

高齢者虐待の防止、高齢者の養護者に対する支援等に関する法律

(通報等を受けた場合の措置)

第九条 市町村は、第七条第一項若しくは第二項の規定による通報又は高齢者からの養護者による高齢者虐待を受けた旨の届出を受けたときは、速やかに、当該高齢者の安全の確認その他当該通報又は届出に係る事実の確認のための措置を講ずるとともに、第十六条の規定により当該市町村と連携協力する者（以下「高齢者虐待対応協力者」という。）とその対応について協議を行うものとする。

2 市町村又は市町村長は、第七条第一項若しくは第二項の規定による通報又は前項に規定する届出があった場合には、当該通報又は届出に係る高齢者に対する養護者による高齢者虐待の防止及び当該高齢者の保護が図られるよう、養護者による高齢者虐待により生命又は身体に重大な危険が生じているおそれがあると認められる高齢者を一時的に保護するため迅速に老人福祉法第二十条の三に規定する老人短期入所施設等に入所させる等、適切に、同法第十条の四第一項若しくは第十一条第一項の規定による措置を講じ、又は、適切に、同法第三十二条の規定により審判の請求をするものとする。

(立入調査)

第十一条 市町村長は、養護者による高齢者虐待により高齢者の生命又は身体に重大な危険が生じているおそれがあると認めるときは、介護保険法第一百五十五条の三十九第二項の規定により設置する地域包括支援センターの職員その他の高齢者の福祉に関する事務に従事する職員をして、当該高齢者の住所又は居所に立ち入り、必要な調査又は質問をさせることができる。

2 前項の規定による立ち入り及び調査又は質問を行う場合においては、当該職員は、その身分を示す証明書を携帯し、関係者の請求があるときは、これを提示しなければならない。

3 第一項の規定による立ち入り及び調査又は質問を行う権限は、犯罪捜査のために認められたものと解釈してはならない。

(日本工業規格 A 列 7 番)

オ. 立入調査における関係機関との連携

○警察との連携

高齢者虐待は、「成人と成人」で起こる場合がほとんどであり、市町村やケアマネジャー等を介しつつも、当人どうしで解決に向けて進んでいくことが重要ですが、高齢者虐待防止法では、警察署長への援助要請等についての規定が設けられており、高齢者の生命又は身体の安全の確保に万全を期する観点から、必要に応じ適切に、援助を求めなければならないとされています（第12条）。

立入調査を行う際に、養護者から物理的な抵抗を受けるおそれがあるなど市町村職員だけでは職務執行をすることが困難で、警察の援助が必要である場合には、所轄の警察所長あてに援助依頼（56ページ参照）を出し、状況の説明や立入調査に関する事前協議を行うようにします。

○その他の関係者との連携

養護者に精神的な疾患が疑われる場合は、保健所や保健センター、精神保健福祉センターと連携し、精神保健福祉相談員の同行が考えられます。事前の情報によっては入院を要する事態も想定し、精神保健指定医による診察や入院先の確保などの手配をあらかじめ行っておく必要があります。

養護者や家族と関わりのある親族等に同行や立会いを求めることも有効な場合があります。ただし、いずれの場合でも事前に周到な打ち合わせを行い、種々の事態を想定した柔軟な役割分担を決めておくことが必要となります。

カ. 立入調査の執行手順

○立入調査の執行について、養護者等には事前に知らせないようにします。

○立入調査ではタイミングがポイントであり、個々の事例の入念な検討、関係者の協議に基づく判断が必要になります。例えば、高齢者と養護者が共に在宅しているときと、養護者が外出しているときのいずれが良いかなどについて、慎重に検討を要します。

○養護者がドアを開けないなど拒否的な場合には、親族や知人・近隣住民等の協力を得て玄関を開けさせたり、家主や管理人に合鍵を借りるなどの方法を検討します。

○立入調査時の対応と留意点

立入調査は、法律に基づいた行政行為であることを説明し、冷静な対応を心がけます。その上で、立入調査の目的や確認したい事項、立入調査権を発動した理由などについて誠意を持って説明します。また、高齢者に対しても訪問した理由を説明し、安心感を与えることが必要です。

○保護の判断と実行

高齢者の身体的な外傷の有無や程度、健康状態、養護者等に対する態度、脅えの有無などを観察するとともに、できれば同行の医療職による診断的チェックを受けることが望ましいと考えられます。高齢者から話を聞ける場合には、養護者から離れた場所で聴取します。

高齢者の居室内の様子に注意を払い、不衛生・乱雑であるなどの特徴的な様相があれば、高齢者本人の同意を得た上で写真等の活用を含めて記録しておきます。

高齢者の心身の状態、養護者の態度、室内の様子等総合的に判断して、高齢者の生命や身体に関わる危険が大きいときには、緊急入院や老人福祉法による措置を通じて、緊急に高齢者と養護者を分離しなければならないことを伝え、多少摩擦があったとしても実行に踏み切ることが必要です。

○緊急の高齢者と養護者の分離が必要でないと判断されたとき

緊急に高齢者と養護者とを分離することの必要が認められないときは、関係者の不安が調査で解消されてよかったということを率直に伝え、養護者の心情に配慮したフォローを十分に行うことが必要です。

なお、緊急の対応が不要になったとしても、高齢者及び養護者が支援を要すると判断される場合には、継続的に関わりを持つことが必要となります。各機関におけるサービスの説明や、何かあればいつでも相談に乗ることを伝え、支援に任せやすくします。

キ. 調査記録の作成と関係書類等の整備

○立入調査執行後は、調査記録を作成します。

○関係書類については、高齢者の外傷の状況記録や、医師の診断書、調査に同行した関係者による記録などの入手、保存に努め、調査記録と共に整備しておきます。

警察への援助依頼様式

第 _____ 号 高齢者虐待事案に係る援助依頼書 年 月 日 ○ ○ 警察署長 殿 ○ ○ 市(町、村)長 印		
高齢者虐待の防止、高齢者の養護者に対する支援等に関する法律第12条第1項 及び同条第2項の規定により、次のとおり援助を依頼します。		
依頼事項	日時	年 月 日 時 分 ~ 時 分
	場所	
	援助方法	<input type="checkbox"/> 調査の立会い <input type="checkbox"/> 周辺での待機 <input type="checkbox"/> その他 ()
高齢者	(ふりがな)氏名	□男 ・ □女
	生年月日	年 月 日生 (歳)
	住所	<input type="checkbox"/> 上記援助依頼場所と同じ <input type="checkbox"/> その他 ()
	電話	() - 番
	職業等	
養護者等	(ふりがな)氏名	□男 ・ □女
	生年月日	年 月 日生 (歳)
	住所	<input type="checkbox"/> 上記援助依頼場所と同じ <input type="checkbox"/> その他 ()
	電話	() - 番
	職業等	
虐待の状況	高齢者との関係	<input type="checkbox"/> 配偶者 <input type="checkbox"/> 子 <input type="checkbox"/> 子の配偶者 <input type="checkbox"/> 孫 <input type="checkbox"/> その他親族 () <input type="checkbox"/> その他 ()
	行為類型	<input type="checkbox"/> 身体的虐待 <input type="checkbox"/> 養護の著しい怠り <input type="checkbox"/> 心理的虐待 <input type="checkbox"/> 性的虐待 <input type="checkbox"/> 経済的虐待
虐待の状況	虐待の内容	
	高齢者の生命又は身体に重大な危険が生じていると認める理由	
		警察の援助を必要とする理由
担当者・連絡先	所属・役職	氏名
	電話 ()	番 内線
	携帯電話 -	番

4. 4 援助方針の決定、援助の実施、再評価

訪問調査等による事実確認によって高齢者本人や養護者の状況を確認した後、高齢者虐待対応協力者（17 ページ参照）と対応について協議することが規定されています（第9条）。

具体的には、個別ケース会議において事例に対する協議を行い、援助方針や支援者の役割について決定します。なお、援助方針を検討する際には、虐待の状況に応じて多面的に状況分析を行い、多方面からの支援がなされるよう検討することが必要です。

また、高齢者本人がどのような支援や生活を望んでいるのか、本人の意思を確認し尊重することも重要です。

1) 個別ケース会議の開催

個別ケース会議は、個別の虐待事例に対する援助方針、援助内容、各機関の役割、主担当者、連絡体制等について協議を行う場であり、高齢者虐待への対応の中で中核をなすものです。

市町村はまず、高齢者虐待対応協力者を、個別ケース会議への関わりに応じて、コアメンバー、事例対応メンバー及び専門家チームに分類しておく必要があります。これは、下表の構成案にあるとおり、高齢者虐待防止ネットワークにおける役割と対応させて考えることができます。

個々の個別ケース会議の参加メンバーは、コアメンバー、事例対応メンバー、専門家チームのうちから、事例に応じて構成されます。また、会議の開催については、通報等を受理して必要な情報等の確認を行った後、速やかに開催することが必要ですが、状況に応じて電話等を利用するなど柔軟な会議の持ち方も必要となることも考えられます。

個別ケース会議のメンバー構成（案）

コアメンバー	高齢者虐待防止事務を担当する市町村職員及び担当部局管理職。事務を委託した場合は委託先の担当職員を含む。 事例対応にあたって緊急の判断が求められることがあるため、市町村担当部局管理職は必須。
事例対応メンバー	虐待の事例に応じて、必要な支援が提供できる各機関等の実務担当者を召集する。 メンバーは事例によって代わるが、「保健医療福祉サービス介入ネットワーク」を構成する各機関を中心に、「早期発見・見守りネットワーク」構成機関等の参加も検討する。
専門家チーム	虐待の事例に応じて、専門的な対応が必要となる場合には「関係専門機関介入支援ネットワーク」を構成する機関の実務担当者を召集し、専門的な対応を図る。

個別ケース会議の実施に当たっては、次の業務が必要となります。

<ul style="list-style-type: none"> ○事例対応メンバー、専門家チームへの参加要請 ○事例のアセスメント ○援助方針の協議 ○支援内容の協議 ○関係機関の役割の明確化 ○主担当者の決定 ○連絡体制の確認 ○会議録、支援計画の作成 ○会議録、支援計画の確認 	}	参加メンバーによる協議
--	---	-------------

2) 支援の必要度の判断

事例分析を行う際には、高齢者の生命や身体に危険性があるかどうか見極めることが最も優先されます。虐待の程度を把握し今後の進行を予測するなど、様々な視点からの検討が必要となりますので、個別ケース会議によるチームアセスメントを行い、支援の度合いの判断を行うことが必要です。

高齢者虐待の程度は、大きくは以下の3段階に分けることができますが、事実確認時に大きな危険性が認められなくても、その後に問題が深刻化するケースも考えられることも踏まえ、早期に、かつ適切に判断し対応することが望まれます。

虐待の程度と支援の例

	虐待の程度	支援内容例
I	虐待には至っていないが虐待が発生する危険性があり、高齢者や養護者（家族等）の状況から判断して、このままでは人間関係が悪化したり介護不十分な状態になるおそれがあると認められる状況	【見守り（観察）・予防的支援】 相談、訪問、見守りを中心とした予防的支援
II	介護ストレスや人間関係の悪化などにより、不適切な介護状況であり、虐待が生じている状況	【相談・調整・社会資源活用支援】 ストレスの解消や問題解決に向けての相談及び関係機関との調整 介護保険サービス等の導入や介護方法等についての技術支援で介護負担軽減
III	生命の危機・重大な健康被害のおそれがあり、高齢者に治療・保護が必要な状況	【保護・分離（一時的分離含む）支援】 高齢者と虐待者の分離を念頭に置いた支援

「高齢者虐待防止に向けた体制整備のための手引き」（大阪府健康福祉部高齢介護室）より

3) 積極的な介入の必要性が高い場合の対応

個別ケース会議において、生命や身体に関わる危険性が高く、放置しておくとなれば重大な結果を招くことが予測されると判断された場合には、迅速かつ的確な対応が必要となります。

こうした場合、虐待を受けている高齢者の生命の安全を確保することが最重要ですので、速やかに市町村担当部局や関係機関に連絡するとともに、医療機関や消防、必要が認められるときには警察への通報も必要です。

ア. 高齢者の保護（養護者との分離）

高齢者の生命や身体に関わる危険性が高く、放置しておくとなれば重大な結果を招くおそれが予測される場合や、他の方法では虐待の軽減が期待できない場合などには、高齢者を保護するため、養護者等から分離する手段を検討する必要があります。

また、これによって、高齢者の安全を危惧することなく養護者に対する調査や指導・助言を行うことができたり、一時的に介護負担等から解放されることで養護者も落ち着くことができるなど、援助を開始する動機づけにつながる場合があります。

（対応体制）

事例によっては可能な限り速やかに分離することが必要な場合もあり、そのような場合には直ちに対応することが必要です。また、休日や夜間に関わりなくできる限り速やかに対応することを原則とする必要があります。

（保護・分離の要否判断）

高齢者の保護・分離の必要性については、相談、通報等への対応や事実確認調査の一連の流れの中で判断する必要があります。また、その判断は担当者個人ではなく、市町村としての決定であることが重要です。そのため、個別ケース会議等を通じ、関連機関・関係者との連携を含め、できる限り客観的で合理的な判断をしなければなりません。

（保護・分離の手段）

虐待を受けた高齢者を保護・分離する手段としては、契約による介護保険サービスの利用（短期入所、施設入所等）、やむを得ない事由等による措置（特養、養護、短期入所等）、医療機関への一時入院、市町村独自事業による一時保護などの方法が考えられます。

高齢者の心身の状況や地域の社会資源の実情に応じて、保護・分離する手段を検討することが必要となります。

一時保護の要否判断フロー図（例）



図1 分離・集中的援助要否判断の手順

- ・①が「あり」であって、②、③、④のいずれかに該当項目がある場合、緊急分離を検討
 - ・①が「なし」の場合、④であれば場合、緊急分離を検討
 - ・⑤と⑥に該当項目がある場合、防止の観点から分離を検討、もしくは集中的援助を実施
 - ・②から⑥には該当項目がないが、⑦と⑧のいずれかにある場合、リスク緩和のための集中的援助。場合によっては一時、分離検討
 - ・⑨にのみ該当項目がある場合、家族全体への継続的・総合的援助が必要。場合によっては一時、分離を検討
- (厚生労働省「児童虐待対応の手引き」を参考)

家族分離の手段の例

対応手段	備 考
契約によるサービス利用	<ul style="list-style-type: none"> ・本人の同意や成年後見制度の活用等によって、契約によるサービス利用を行う。 ・ショートステイを利用して、その間に家族関係の調整を行い、契約形態にもっていくなどの工夫が必要。
緊急一時保護 (緊急ショートステイ等)	<ul style="list-style-type: none"> ・区市町村が特別養護老人ホームのベッド等を確保して実施する緊急一時保護(緊急ショートステイ)事業を利用し、一定期間被虐待者を保護する。 ・自費負担による有料老人ホームのショートステイもある。 ・自立している高齢者の女性が夫から暴力を受けている等の場合は、東京都女性相談センターの一時保護や民間シェルターも利用することができる。
やむを得ない事由による措置	<ul style="list-style-type: none"> ・老人福祉法に基づく区市町村の決定事項として、虐待等の理由により契約による介護サービスの利用が著しく困難な65歳以上の高齢者について、区市町村が職権を以って介護サービスの利用に結びつけるもの。 ・家族分離の効果があるサービス種類としては、特別養護老人ホーム、短期入所生活介護、認知症対応型共同生活介護等がある。
養護老人ホーム入所	<ul style="list-style-type: none"> ・65歳以上の者であって、環境上の理由及び経済的な理由により居宅での生活が困難な人を入所させる施設。
軽費老人ホーム入所	<ul style="list-style-type: none"> ・老人福祉法に規定される老人福祉施設で、低額な料金で、家庭環境、住宅事情等の理由により居宅において生活することが困難な者を入所させ、日常生活に必要な便宜を供与する施設。
公営住宅入居	<ul style="list-style-type: none"> ・公営住宅は原則として、同居親族があることが入居の条件だが、DV等の虐待被害者や知的障害者、精神障害者、身体障害者など、「特に居住の安定を図る必要がある者」には、単身での入居が認められる。 ・高齢者の場合、介護保険サービス等を使用することで在宅生活を送ることが可能な場合は、単身でも入居可能。
保護命令	<ul style="list-style-type: none"> ・配偶者からの暴力の場合で、「被害者が更なる暴力により、生命又は身体に重大な危害を受けるおそれ大きい場合」に、それを防止するため、地方裁判所が被害者からの申立により暴力を振るった配偶者に対し発する命令。保護命令に違反した場合は、1年以下の懲役又は100万円以下の罰金に処せられる(「配偶者からの暴力の防止及び被害者の保護に関する法律」第10条、第29条)。

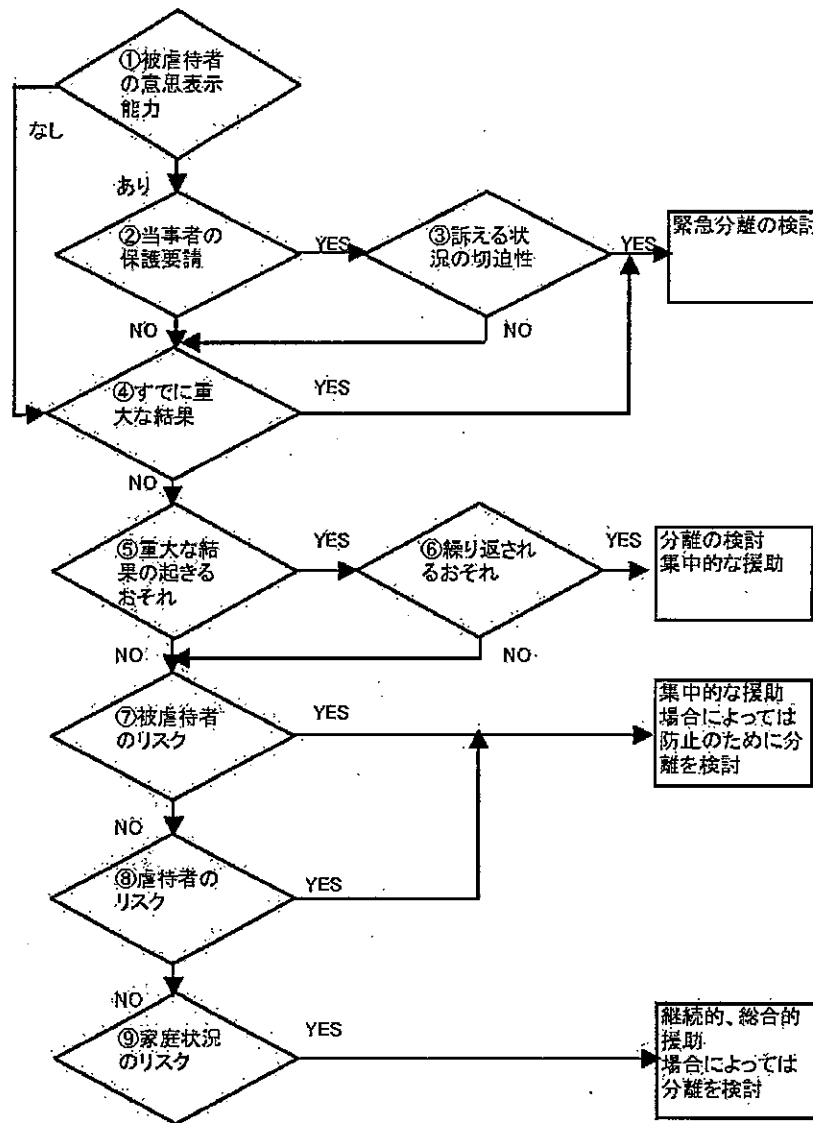
(参考)：「東京都高齢者虐待対応マニュアル」(東京都)

イ. やむを得ない事由による措置

① やむを得ない事由による措置を行う場合

保護・分離のひとつとして、老人福祉法に基づく市町村長による「やむを得ない事由による措置」があります。

特に、サービス利用契約を結ぶ能力に欠ける認知症高齢者である場合や、要介護認定を待つ時間的猶予がない場合などについて、高齢者を虐待から保護し権利擁護を図るためには、適切に「やむを得ない事由による措置」の適用を行う必要があります。

高齢者虐待防止法では、通報等の内容や事実確認によって高齢者の生命又は身体に重大な危険が生じているおそれがあると認められる場合には、高齢者に対する養護者による高齢者虐待の防止及び当該高齢者の保護が図られるよう、適切に老人福祉法第10条の4（居宅サービスの措置）、第11条第1項（養護老人ホームへの措置、特別養護老人ホームへのやむを得ない事由による措置、養護委託）の措置を講じることが規定されています（第9条）。

「やむを得ない事由による措置」とは、「やむを得ない事由」によって契約による介護保険サービスを利用することが著しく困難な65歳以上の高齢者に対して、市町村長が職権により介護保険サービスを利用させることができるというものです。利用できるサービスは以下のとおりです。

やむを得ない事由による措置のサービス種類

- | | | |
|--------------|---------------|-----------|
| ・訪問介護 | ・通所介護 | ・短期入所生活介護 |
| ・小規模多機能型居宅介護 | ・認知症対応型共同生活介護 | |
| ・特別養護老人ホーム | | |

いずれの場合が老人福祉法に規定する「やむを得ない事由」に該当するかについては、老人福祉法施行令に規定されています。（特別養護老人ホームを除く。）

- | |
|---|
| <p>① 65歳以上の者であって介護保険法の規定により当該措置に相当する居宅サービスに係る保険給付を受けることができる者が、やむを得ない事由（※）により介護保険の居宅サービスを利用することが著しく困難であると認められる場合</p> <p>（※）政令に定める「やむを得ない事由」とは、事業者と「契約」をして介護サービスを利用することや、その前提となる市町村に対する要介護認定の「申請」を期待しがたいことを指します。</p> <p>② 65歳以上の者が養護者による高齢者虐待を受け、当該養護者による高齢者虐待から保護される必要があると認められる場合、又は65歳以上の者の養護者がその心身の状態に照らし養護の負担の軽減を図るための支援を必要と認められる場合（「介護保険法施行令等の一部を改正する政令」（平成18年政令）により老人福祉法施行令を改正して規定）</p> |
|---|

高齢者虐待のケースでは、①に該当するケースとして措置が行われることが中心であると考えられますが、②の規定を追加したことにより、老人福祉法に基づく措置は、要介護者又は要介護認定を受けうる者のみならず、例えば、高齢者虐待により一時的に心身の状況に悪化を来たしてはいるものの、要介護認定を受けうるかどうか判断できない高齢者についても、保護・分離が必要となる場合には適用できることを明確にしました。

なお、政令に委任していない特別養護老人ホームへの措置についても同趣旨であると解されます。

「やむを得ない事由による措置」に関しては、以下の項目に配慮して適切に運用することが求められています。

- 「やむを得ない事由による措置」は、高齢者本人の福祉を図るために行われるべきものであり、高齢者本人が同意していれば、家族が反対している場合であっても、措置を行うことは可能である。
- 高齢者の年金を家族が本人に渡さないなどにより、高齢者本人が費用負担できない場合でも、「やむを得ない事由による措置」を行うべきときは、まず措置を行うことが必要である。
- 高齢者本人が指定医の受診を拒んでいるため要介護認定ができない場合でも、「やむを得ない事由による措置」を行うことは可能である。

全国介護保険担当課長会議資料（平成15年9月8日開催）より

② 養護老人ホームへの措置

なお、老人福祉法上の「やむを得ない事由による措置」ではありませんが、養護老人ホームに措置することもあり得ます。

③ 虐待を受けた高齢者の措置のために必要な居室の確保

○法的根拠

高齢者虐待防止法では、市町村は、養護者による虐待を受けた高齢者について、老人福祉法の規定による措置を行うために必要な居室を確保するための措置を講ずるものとされています（第10条）。

○居室の確保等

高齢者虐待防止法第10条に規定する「居室を確保するための措置」としては、地域によってベッドの空き状況などが異なることから、各自治体の状況に応じた工夫がなされることが期待されます。いずれにしても、介護報酬の取扱いとして、介護老人福祉施設が高齢者虐待に係る高齢者を入所させた場合には、定員を超過した場合でも減算の対象とならないことを、市町村が事業所に対して周知するこ

ともこれに該当します。

高齢者虐待と定員超過の取扱いについて

○指定介護老人福祉施設の人員、設備及び運営に関する基準（平成 11 年厚生省令第 39 号）（抜粋）

第 25 条 指定介護老人福祉施設は、入所定員及び居室の定員を超えて入所させてはならない。ただし、災害、虐待その他のやむを得ない事情がある場合は、この限りでない。

※ 「虐待」の文言は、平成 18 年 4 月施行に併せ改正することとしているものです。単なる特別養護老人ホームへの入所措置であれば、介護報酬上の減算の対象外となるのは、定員の 5% 増（定員 50 人の特別養護老人ホームでは 2 人まで）ですが、虐待に関わる場合であれば、措置による入所であるかどうかを問わず、かつ、定員を 5% 超過した場合であっても、介護報酬の減算対象とはなりません。

④ 措置後の支援

やむを得ない事由による措置によって高齢者を保護したことで、虐待事例に対する対応が終了するわけではありません。措置入所は、高齢者と養護者の生活を支援する過程における手段のひとつと捉え、高齢者や養護者が安心してその人らしく生活を送ることができるようになることを最終的な目標とすることが重要です。

施設に保護された高齢者は、虐待を受けたことに対する恐怖心や不安を抱きながら慣れない環境で生活を送ることになりますので、高齢者に対する精神的な支援は非常に重要です。

また、保護された高齢者が特に介護の必要がなく自立している場合などには、高齢者施設的环境になじめないことも予想され、その後の居所をどのように確保するかが新たな課題として出てきます。可能な限り高齢者本人の意思を尊重するとともに、経済状態や親族等の協力度合いを把握しながら、高齢者が安心して生活を送れる居所を確保するための支援が重要となります。

この他にも、年金の搾取など経済的虐待が行われていた場合には、口座を変更するなど関係機関との連携が必要になる場合もあります。

一方で、家庭に残された養護者や家族の中には、高齢者の年金で生活していたため収入がなくなり生活費や医療費に困窮する場合や、精神的な支えを失って日常生活に支障をきたす場合があります。

養護者に対しても、保護した高齢者と同様に精神的な面での支援が必要ですので、分離後も継続的に養護者に対する支援を行うことが必要です。また、場合によっては生活保護などの措置が必要となる場合も考えられます。

⑤ 措置の解消

老人福祉法の規定による措置によって施設に一時入所した高齢者の措置が解消する例としては、以下のような場合が考えられます。

○家庭へ戻る場合

関係機関からの支援によって養護者や家族の生活状況が改善し、高齢者が家庭で生活が可能と判断される場合。ただし、家庭に戻ってからの一定期間は、関係機関等による高齢者や養護者等への手厚いフォローが必要と考えられます。

○介護サービスの申請や契約が可能になり、契約入所になる場合

養護者等からの虐待や無視の状況から離脱し、要介護認定の申請や介護サービスの利用に関する契約が可能になった場合や、成年後見制度等に基づき、本人を代理する補助人等によって要介護認定の申請や介護サービスの利用に関する契約が可能になった場合など。