

平成23年生活のしづらさなどに関する調査
(全国在宅障害児・者等実態調査) 結果

平成25年6月28日

厚生労働省社会・援護局障害保健福祉部

目次

I 調査の概要

1 調査目的	1
2 調査対象等	1
3 調査の実施日	1
4 調査の方法	1
5 調査の経路	1
6 調査票の回収状況と調査結果の推計方法	2

II 調査結果の概要

1 障害者手帳所持者数等の推計値について	3
(1) 障害者手帳所持者数等（推計値）	3
第1表 障害者手帳所持者数等、年齢階級・障害種別等別	3
第2表 障害者手帳所持者数等、性・障害種別等別	4
(参考) 医師から発達障害と診断された者の数及び医師から高次脳機能障害と診断された者の数（推計値）	
第3表 発達障害と診断された者の数及び高次脳機能障害と診断された者の数、年齢階級・障害者手帳の所持状況別	5
第4表 発達障害と診断された者の数及び高次脳機能障害と診断された者の数、性・障害者手帳の所持状況別	6
(2) 身体障害者手帳所持者数（推計値）	7
第5表 身体障害者手帳所持者数、身体障害の種類別（年次推移）	7
第6表 身体障害者手帳所持者数、年齢階級別（年次推移）	8
第7表 身体障害者手帳所持者数、身体障害の種類・障害等級別	9
第8表 身体障害者手帳所持者数、年齢階級・性・障害等級別	10
(3) 療育手帳所持者数（推計値）	11
第9表 療育手帳所持者数、知的障害の程度別（年次推移）	11
第10表 療育手帳所持者数、年齢階級・性・知的障害の程度別	12
(4) 精神障害者保健福祉手帳所持者数（推計値）	13
第11表 精神障害者保健福祉手帳所持者数、年齢階級・性・障害等級別	13
2 障害者手帳所持者等の基礎的な生活実態等の状況について	
(1) 住宅の種類	14
第12表 障害者手帳所持者数等、住宅の種類別	
(2) 同居者の状況	15
第13表 障害者手帳所持者数等、同居者の状況（複数回答）別	
(3) 今後の暮らしの希望	16
第14表 障害者手帳所持者数等、今後どのように暮らしたいか別	
(4) 生活のしづらさが生じ始めた年齢	17
第15表 障害者手帳所持者数等、生活のしづらさが生じ始めた年齢別	
(5) 生活のしづらさが生じ始めた後の生活のしづらさの度合の変化	19
第16表 障害者手帳所持者数等、生活のしづらさが生じ始めた後の生活のしづらさの度合の変化別	
(6) 生活のしづらさの頻度	20
第17表 障害者手帳所持者数等、生活のしづらさがどの程度生じているか別	
(7) 日常生活動作等の状況	21

	第18表 日常生活を送る上で介助が必要な障害者手帳所持者数等、日常生活動作等別	
(8)	医療的ケアの状況	22
	第19表 障害者手帳所持者数等、医療的ケアの状況別	
(9)	自覚症状	23
	第20表 概ね6ヶ月以内に身体的又は精神的に具合の悪いところがあった障害者手帳所持者数等、自覚症状の状況(複数回答)別	
(10)	病気の種類	24
	第21表 概ね6ヶ月以内に身体的又は精神的に具合の悪いところがあった障害者手帳所持者数等、病気の種類の状況(複数回答)別	
(11)	医療機関の受診状況	25
	第22表 概ね6ヶ月以内に身体的又は精神的に具合の悪いところがあった障害者手帳所持者数等、医療機関の受診状況別	
(12)	公費負担医療制度の利用状況	26
	第23表 障害者手帳所持者数等、公費負担医療制度の利用状況(複数回答)別	
(13)	障害の原因	27
	第24表 障害者手帳所持者数等、障害の原因(複数回答)別	
(14)	自立支援法に基づく福祉サービスの利用状況等	28
	第25表 障害者手帳所持者数等、自立支援法に基づく福祉サービスの利用状況・障害程度区分の認定状況別	
(15)	介護保険法に基づくサービス利用状況	30
	第26表 障害者手帳所持者数等、介護保険法に基づくサービス利用状況・要介護度の状況別	
(16)	日常生活の支援状況	32
	第27表 障害者手帳所持者数等、日常生活の支援状況・支援の種類別	
(17)	福祉サービスの平均利用時間	34
	第28表 障害者手帳所持者数等、1週間当たりの福祉サービスの平均利用時間別	
(18)	福祉サービスの利用希望	35
	第29表 障害者手帳所持者数等、日常生活上の支援として福祉サービスをどの程度利用したいか別	
(19)	福祉サービスの利用希望時間	36
	第30表 福祉サービスを利用したい障害者手帳所持者数等、1週間当たりの福祉サービスの利用希望時間別	
(20)	日中の過ごし方の状況	37
	第31表 障害者手帳所持者数等、日中の過ごし方の状況(複数回答)別	
(21)	今後の日中の過ごし方の希望(今までと違う日中の過ごし方をしたい者)	39
	第32表 障害者手帳所持者数等(今までと違う日中の過ごし方をしたい者)、今後の日中の過ごし方の希望	
(22)	外出の状況	41
	第33表 障害者手帳所持者数等、1年間の外出状況別	
(23)	外出時の支援の必要性	42
	第34表 障害者手帳所持者数等、外出時の支援の必要性別	
(24)	一人で外出できない場合の外出方法	43
	第35表 外出時に支援が必要な障害者手帳所持者数等、一人で外出できない場合にどのように外出しているか(複数回答)別	
(25)	外出する際にどの程度福祉サービスを利用したいか	44
	第36表 障害者手帳所持者数等、外出する際の支援としてどの程度福祉サービスを利用したいか別	
(26)	一月当たりの平均収入	45
	第37表 障害者手帳所持者数等、一月当たりの平均収入別	

(27)	住民税、所得税及び生活保護の状況	47
	第38表 障害者手帳所持者数等、住民税、所得税及び生活保護の状況別	
(28)	一月当たりの平均支出	49
	第39表 障害者手帳所持者数等、一月当たりの平均支出別	
(29)	通所サービス等利用時の食事の提供の有無	51
	第40表 障害者手帳所持者数等、通所サービス等利用時の食事の提供の有無別	
(30)	困った時の相談相手	53
	第41表 障害者手帳所持者数等、困った時の相談相手別	

3 障害者手帳非所持かつ自立支援給付等非受給者の基礎的な生活実態等の状況について

(1)	住宅の種類	55
	第42表 手帳非所持かつ自立支援給付等非受給の者数、住宅の種類別	
(2)	同居者の状況	56
	第43表 手帳非所持かつ自立支援給付等非受給の者数、同居者の状況（複数回答）別	
(3)	今後の暮らしの希望	57
	第44表 手帳非所持かつ自立支援給付等非受給の者数、今後どのように暮らしたいか別	
(4)	生活のしづらさが生じ始めた年齢	58
	第45表 手帳非所持かつ自立支援給付等非受給の者数、生活のしづらさが生じ始めた年齢別	
(5)	生活のしづらさが生じ始めた後の生活のしづらさの度合の変化	59
	第46表 手帳非所持かつ自立支援給付等非受給の者数、生活のしづらさが生じ始めた後の生活のしづらさの度合の変化別	
(6)	生活のしづらさの頻度	60
	第47表 手帳非所持かつ自立支援給付等非受給の者数、生活のしづらさがどの程度生じているか別	
(7)	日常生活動作等の状況	61
	第48表 手帳非所持かつ自立支援給付等非受給の者数（介助が必要な者）、日常生活動作等別	
(8)	医療的ケアの状況	62
	第49表 手帳非所持かつ自立支援給付等非受給の者数、医療的ケアの状況別	
(9)	障害の原因	63
	第50表 手帳非所持かつ自立支援給付等非受給の者数、障害の原因（複数回答）別	
(10)	自覚症状	64
	第51表 概ね6ヶ月以内に身体的又は精神的に具合の悪いところがあった手帳非所持かつ自立支援給付等非受給の者数、自覚症状の状況（複数回答）別	
(11)	病気の種類	65
	第52表 概ね6ヶ月以内に身体的又は精神的に具合の悪いところがあった手帳非所持かつ自立支援給付等非受給の者数、病気の種類の状況（複数回答）別	
(12)	医療機関の受診状況	66
	第53表 概ね6ヶ月以内に身体的又は精神的に具合の悪いところがあった手帳非所持かつ自立支援給付等非受給の者数、医療機関の受診状況別	
(13)	公費負担医療制度の利用状況	67
	第54表 手帳非所持かつ自立支援給付等非受給の者数、公費負担医療制度の利用状況（複数回答）別	
(14)	障害者手帳を持っていない理由	68
	第55表 手帳非所持かつ自立支援給付等非受給の者数、障害者手帳を持っていない理由別	
(15)	介護保険法に基づくサービス利用状況	69
	第56表 手帳非所持かつ自立支援給付等非受給の者数、介護保険法に基づくサービス利用状況・要介護度の状況別	
(16)	日常生活の支援状況	70

	第57表 手帳非所持かつ自立支援給付等非受給の者数、日常生活の支援状況・支援の種類別	
(17)	福祉サービスの平均利用時間	71
	第58表 手帳非所持かつ自立支援給付等非受給の者数、1週間当たりの福祉サービスの平均利用時間別	
(18)	福祉サービスの利用希望	72
	第59表 手帳非所持かつ自立支援給付等非受給の者数、日常生活上の支援として福祉サービスをどの程度利用したいか別	
(19)	福祉サービスの利用希望時間	73
	第60表 手帳非所持かつ自立支援給付等非受給の者数(福祉サービスの利用を希望する者)、1週間当たりの福祉サービスの利用希望時間別	
(20)	日中の過ごし方の状況	74
	第61表 手帳非所持かつ自立支援給付等非受給の者数、日中の過ごし方の状況(複数回答)別	
(21)	今後の日中の過ごし方の希望(今までと違う日中の過ごし方をしたい者)	75
	第62表 手帳非所持かつ自立支援給付等非受給の者数(今までと違う日中の過ごし方をしたい者)、今後の日中の過ごし方の希望(複数会等)別	
(22)	外出の状況	76
	第63表 手帳非所持かつ自立支援給付等非受給の者数、1年間の外出状況別	
(23)	外出時の支援の必要性	77
	第64表 手帳非所持かつ自立支援給付等非受給の者数、外出時の支援の必要性別	
(24)	一人で外出できない場合の外出方法	78
	第65表 手帳非所持かつ自立支援給付等非受給の者数、一人で外出できない場合にどのように外出しているか(複数回答)別	
(25)	外出する際にどの程度福祉サービスを利用したいか	79
	第66表 手帳非所持かつ自立支援給付等非受給の者数、外出する際の支援としてどの程度福祉サービスを利用したいか別	
(26)	一月当たりの平均収入	80
	第67表 手帳非所持かつ自立支援給付等非受給の者数、一月当たりの平均収入別	
(27)	住民税、所得税及び生活保護の状況	81
	第68表 手帳非所持かつ自立支援給付等非受給の者数、住民税、所得税及び生活保護の状況別	
(28)	一月当たりの平均支出	82
	第69表 手帳非所持かつ自立支援給付等非受給の者数、一月当たりの平均支出別	
(29)	通所サービス等利用時の食事の提供の有無	83
	第70表 手帳非所持かつ自立支援給付等非受給の者数、通所サービス等利用時の食事の提供の有無別	
(30)	困った時の相談相手	84
	第71表 手帳非所持かつ自立支援給付等非受給の者数、困った時の相談相手別	
(31)	手帳非所持で、自立支援給付等を受けていない者の生活のしづらさ及び福祉サービスの利用等の状況	85
	第72-1表 手帳非所持かつ自立支援給付等非受給の者数、生活のしづらさの有無別	
	第72-2表 障害による日常生活を送る上での生活のしづらさがある者、福祉サービスの利用状況等別	
	参考	86
	調査票	87

平成23年生活のしづらさなどに関する調査（全国在宅障害児・者等実態調査）概況結果

I 調査の概要

1 調査目的

在宅の障害児・者等（これまでの法制度では支援の対象とならない方を含む。）の生活実態とニーズを把握することを目的とする。

2 調査対象等

全国約4,500国勢調査調査区に居住する在宅の障害児・者（障害者手帳（身体障害者手帳、療育手帳または精神障害者保健福祉手帳）所持者及び障害者手帳は非所持であるが、長引く病気やけが等により生活のしづらさがある者）を対象とした。

※ 岩手県、宮城県、福島県、仙台市、盛岡市、郡山市、いわき市については、東日本大震災の影響により、調査を実施していない。

3 調査の実施日

平成23年12月1日（木）を調査日として実施

4 調査の方法

- ① 調査員が調査区内の世帯を訪問し、調査趣旨等を説明のうえ、調査対象者の有無を確認。
- ② 調査対象者がいる場合は調査票を手渡し、記入及び郵送による返送を依頼（自計郵送方式）。
- ③ 調査票は、原則として調査対象者本人が記入。

5 調査の経路

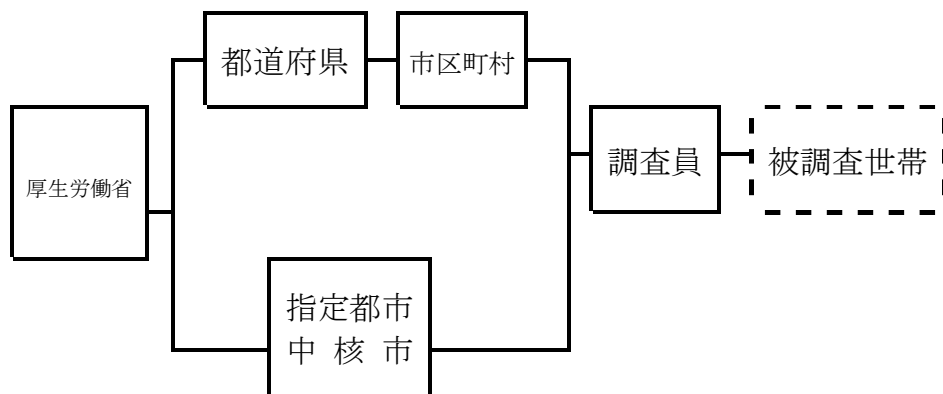

6 調査票の回収状況と調査結果の推計方法

この調査は、標本調査法に基づく標本設計に従って、全国から無作為に抽出された調査地区において把握された障害児・者等を調査の客体としている。

また、標本設計は、平成17年国勢調査で使用された調査区を用い、層化無作為抽出法により全国の調査区を約4,500地区抽出し、その調査地区に居住する全世帯員を調査したものである。

「4 調査方法」で述べたように、調査の客体となった障害児・者等のプライバシーを保護すること、調査票提出の自由意志を尊重すること等を配慮して、調査票の回収は郵送により行った。その回収状況は以下のとおりである。

調査実施の状況		障害児・者等	
調査対象者数		27,208	Z _i
調査が不能であったもの（長期不在、調査拒否等）		3,054	
調査票配布部数		24,154	
調査票が回収されたもの		16,531	
有効回答		14,243	
障害児・者	障害者手帳所持者	9,750	X _i
	障害者手帳非所持かつ自立支援給付受給有	651	
参考	障害者手帳非所持かつ自立支援給付非受給	3,842	Y _i
	集計不能（客体除外）	2,288	
調査票が回収されなかったもの		7,623	

※大阪市は調査地区全世帯へ調査票を配布しており、正確な調査票配布部数、調査対象者数等が不明なため、調査実施状況から数を省いてある。

長期不在、調査拒否、調査票未回収等の者の障害の状態等が、回収した者のそれと同一であったと仮定して、比推定法による推計を試みた。すなわち、全国推計値は世帯人員を補助変数とする比推定法により、次のように算定した。

$$Z = P \times \frac{\sum Z_i}{\sum P_i} \times \frac{\sum X_i}{\sum Y_i}$$

$$\begin{aligned} & \text{○ 障害児・者} \\ & = 491.45 \times \sum X_i \doteq 5,111,600 \text{ (人)} \end{aligned}$$

Z : 当該属性をもつ人員の全国推計値

P_i : i標本地区内の総世帯人員数（総人数）

Z_i : i標本地区内の当該属性をもつとして調査対象となった世帯員総数（調査対象者数）

X_i : Z_iのうち回答のあった障害児・者世帯員数

Y_i : Z_iのうち回答のあった世帯員数（有効回答数）

P : 全国推計人口（平成23年10月1日現在）

7 利用上の注意

この結果の概要における推計値算出に当たっては、推計値の10の位を、また構成割合は小数点以下第2位を四捨五入しているため、必ずしも総数と一致しないものがあることに留意されたい。

II 調査結果の概要

1 障害者手帳所持者数等の推計値について

(1) 障害者手帳所持者数等（推計値）

○今回の調査結果によると障害者手帳所持者数は4,792千人と推計される。

障害者手帳の種類別等でみると、身体障害者手帳所持者が3,864千人（前回調査時3,576千人）、療育手帳所持者が622千人（前回調査時419千人）、精神障害者保健福祉手帳所持者が568千人、障害者手帳非所持でかつ障害者自立支援法に基づく自立支援給付等を受けている者（以下、手帳非所持かつ自立支援給付等を受けている者）が320千人となっている。

年齢階級・障害者手帳の種類別の割合をみると身体障害者手帳所持者は、「70歳以上」が57.4%、療育手帳所持者は「30～39歳」が20.5%、精神障害者保健福祉手帳所持者は「40～49歳」が20.9%と最も多くなっている。

第1表 障害者手帳所持者数等、年齢階級・障害種別等別

(単位：人)

年齢階級	総数	障害者手帳所持者	障害者手帳の種類（複数回答）			手帳非所持かつ自立支援給付等を受けている者
			身体障害者手帳	療育手帳	精神障害者保健福祉手帳	
総数	5,111,600 (100.0%)	4,791,600 (100.0%)	3,863,800 (100.0%)	621,700 (100.0%)	567,600 (100.0%)	319,900 (100.0%)
0～9歳	98,800 (1.9%)	88,000 (1.8%)	39,800 (1.0%)	59,000 (9.5%)	3,400 (0.6%)	10,800 (3.4%)
10～17	116,500 (2.3%)	111,100 (2.3%)	32,900 (0.9%)	92,900 (14.9%)	6,900 (1.2%)	5,400 (1.7%)
18～19	30,500 (0.6%)	29,500 (0.6%)	10,300 (0.3%)	22,600 (3.6%)	1,000 (0.2%)	1,000 (0.3%)
20～29	177,900 (3.5%)	169,600 (3.5%)	57,000 (1.5%)	112,100 (18.0%)	33,400 (5.9%)	8,400 (2.6%)
30～39	319,900 (6.3%)	291,400 (6.1%)	109,600 (2.8%)	127,300 (20.5%)	97,800 (17.2%)	28,500 (8.9%)
40～49	358,300 (7.0%)	332,700 (6.9%)	168,100 (4.4%)	76,700 (12.3%)	118,900 (20.9%)	25,600 (8.0%)
50～59	445,300 (8.7%)	424,600 (8.9%)	322,900 (8.4%)	43,200 (6.9%)	96,300 (17.0%)	20,600 (6.4%)
60～64	518,000 (10.1%)	504,700 (10.5%)	442,800 (11.5%)	26,000 (4.2%)	60,900 (10.7%)	13,300 (4.2%)
65～69	493,400 (9.7%)	475,200 (9.9%)	438,900 (11.4%)	13,800 (2.2%)	35,400 (6.2%)	18,200 (5.7%)
70歳以上	2,517,700 (49.3%)	2,332,400 (48.7%)	2,216,400 (57.4%)	44,200 (7.1%)	108,600 (19.1%)	185,300 (57.9%)
年齢不詳	35,400 (0.7%)	32,400 (0.7%)	25,100 (0.6%)	3,900 (0.6%)	4,900 (0.9%)	2,900 (0.9%)

○性別にみると、65歳未満の男が1,146千人（55.5%）、女が917千人（44.4%）、65歳以上は男が1,438千人（47.2%）、女が1,586千人（52.1%）となっている。

第2表 障害者手帳所持者数等、性・障害種別等別

(65歳未満)

(単位：人)

性	総数	障害者手帳 所持者	障害者手帳の種類（複数回答）			手帳非所持でかつ自立支援給付 等を受けている者
			身体障害者手帳	療育手帳	精神障害者保健福祉手帳	
			総数	2,065,100 (100.0%)	1,951,500 (100.0%)	
男性	1,145,600 (55.5%)	1,086,100 (55.7%)	651,200 (55.0%)	322,900 (57.7%)	230,000 (54.9%)	59,500 (52.4%)
女性	917,000 (44.4%)	863,000 (44.2%)	530,300 (44.8%)	236,900 (42.3%)	187,700 (44.8%)	54,100 (47.7%)
不詳	2,500 (0.1%)	2,500 (0.1%)	2,000 (0.2%)	- (-)	1,000 (0.2%)	- (-)

(65歳以上及び年齢不詳)

性	総数	障害者手帳 所持者	障害者手帳の種類（複数回答）			手帳非所持でかつ自立支援給付 等を受けている者
			身体障害者手帳	療育手帳	精神障害者保健福祉手帳	
			総数	3,046,500 (100.0%)	2,840,100 (100.0%)	
男性	1,437,500 (47.2%)	1,362,800 (48.0%)	1,295,500 (48.3%)	31,900 (51.5%)	71,300 (47.9%)	74,700 (36.2%)
女性	1,585,900 (52.1%)	1,456,700 (51.3%)	1,368,200 (51.0%)	29,000 (46.8%)	74,200 (49.8%)	129,300 (62.6%)
不詳	23,100 (0.8%)	20,600 (0.7%)	16,700 (0.6%)	1,000 (1.6%)	3,400 (2.3%)	2,500 (1.2%)

(参考) 医師から発達障害と診断された者の数及び医師から高次脳機能障害と診断された者の数 (推計値)

○平成23年12月1日現在における、医師から発達障害と診断された者の数(以下「発達障害と診断された者の数」という。)は318千人と推計される。また、医師から高次脳機能障害と診断された者の数(以下「高次脳機能障害と診断された者の数」という。)は422千人と推計され、発達障害と診断された者の数の77.4%、高次脳機能障害と診断された者の数の65.9%が障害者手帳を所持している。また、障害者手帳の種類別みると、発達障害と診断された者の数では療育手帳所持者の割合が59.7%と最も高く、次いで身体障害者手帳所持者が17.6%、精神障害者保健福祉手帳所持者が16.4%となっている。高次脳機能障害と診断された者の数では身体障害者手帳所持者の割合が55.1%と最も高く、次いで精神障害者保健福祉手帳所持者が13.4%、療育手帳所持者が6.5%となっている。

第3表 発達障害と診断された者の数及び高次脳機能障害と診断された者の数、年齢階級・障害者手帳の所持状況別

(単位:人)

年齢階級	発達障害と診断された者の数									
	総数	障害者手帳所持				障害者手帳非所持				障害者手帳所持不詳
		障害者手帳所持	身体障害者手帳	療育手帳	精神障害者保健福祉手帳	障害者手帳非所持	手帳非所持でかつ自立支援給付等を受けている者	手帳非所持でかつ自立支援給付等を受けていない者		
総数	317,500 (100.0%)	245,700 (77.4%)	56,000 (17.6%)	189,700 (59.7%)	52,100 (16.4%)	66,800 (21.0%)	17,700 (5.6%)	49,100 (15.5%)	4,900 (1.5%)	
0～9歳	62,400 (100.0%)	37,400 (59.9%)	4,900 (7.9%)	35,400 (56.7%)	1,500 (2.4%)	25,100 (40.2%)	5,400 (8.7%)	19,700 (31.6%)	-	
10～17	73,700 (100.0%)	55,500 (75.3%)	6,900 (9.4%)	51,100 (69.3%)	4,900 (6.6%)	18,200 (24.7%)	3,900 (5.3%)	14,300 (19.4%)	-	
18～19	12,300 (100.0%)	11,300 (91.9%)	2,000 (16.3%)	10,300 (83.7%)	500 (4.1%)	1,000 (8.1%)	500 (4.1%)	500 (4.1%)	-	
20～29	41,800 (100.0%)	37,400 (89.5%)	5,400 (12.9%)	32,900 (78.7%)	5,400 (12.9%)	3,900 (9.3%)	500 (1.2%)	3,400 (8.1%)	500 (1.2%)	
30～39	44,200 (100.0%)	38,800 (87.8%)	5,400 (12.2%)	31,000 (70.1%)	11,800 (26.7%)	4,900 (11.1%)	2,000 (4.5%)	2,900 (6.6%)	500 (1.1%)	
40～49	28,500 (100.0%)	24,600 (86.3%)	3,400 (11.9%)	16,700 (58.6%)	10,300 (36.1%)	3,900 (13.7%)	1,000 (3.5%)	2,900 (10.2%)	-	
50～59	12,800 (100.0%)	9,300 (72.7%)	5,900 (46.1%)	3,900 (30.5%)	4,900 (38.3%)	3,400 (26.6%)	1,000 (7.8%)	2,500 (19.5%)	-	
60～64	4,900 (100.0%)	3,900 (79.6%)	1,000 (20.4%)	1,500 (30.6%)	2,500 (51.0%)	1,000 (20.4%)	1,000 (20.4%)	-	-	
65～69	5,900 (100.0%)	5,400 (91.5%)	3,900 (66.1%)	2,500 (42.4%)	1,500 (25.4%)	500 (8.5%)	500 (8.5%)	-	-	
70歳以上	30,000 (100.0%)	21,600 (72.0%)	16,700 (55.7%)	4,400 (14.7%)	8,400 (28.0%)	4,400 (14.7%)	1,500 (5.0%)	2,900 (9.7%)	3,900 (13.0%)	
年齢不詳	1,000 (100.0%)	500 (50.0%)	500 (50.0%)	-	500 (50.0%)	500 (50.0%)	500 (50.0%)	-	-	

年齢階級	高次脳機能障害と診断された者の数									
	総数	障害者手帳所持				障害者手帳非所持				障害者手帳所持不詳
		障害者手帳所持	身体障害者手帳	療育手帳	精神障害者保健福祉手帳	障害者手帳非所持	手帳非所持でかつ自立支援給付等を受けている者	手帳非所持でかつ自立支援給付等を受けていない者		
総数	422,200 (100.0%)	278,200 (65.9%)	232,500 (55.1%)	27,500 (6.5%)	56,500 (13.4%)	122,400 (29.0%)	28,000 (6.6%)	94,400 (22.4%)	21,600 (5.1%)	
0～9歳	3,900 (100.0%)	3,400 (87.2%)	1,000 (25.6%)	3,400 (87.2%)	-	500 (12.8%)	500 (12.8%)	-	-	
10～17	3,900 (100.0%)	3,400 (87.2%)	1,500 (38.5%)	2,900 (74.4%)	1,000 (25.6%)	-	-	-	500 (12.8%)	
18～19	1,000 (100.0%)	1,000 (100.0%)	-	1,000 (100.0%)	-	-	-	-	-	
20～29	3,900 (100.0%)	3,400 (87.2%)	2,900 (74.4%)	1,500 (38.5%)	500 (12.8%)	500 (12.8%)	500 (12.8%)	-	-	
30～39	13,800 (100.0%)	12,800 (92.8%)	6,400 (46.4%)	2,900 (21.0%)	5,400 (39.1%)	-	-	-	1,000 (7.2%)	
40～49	23,100 (100.0%)	21,100 (91.3%)	11,300 (48.9%)	4,400 (19.0%)	12,300 (53.2%)	1,500 (6.5%)	-	1,500 (6.5%)	500 (2.2%)	
50～59	30,000 (100.0%)	24,100 (80.3%)	20,600 (68.7%)	1,500 (5.0%)	8,400 (28.0%)	5,400 (18.0%)	500 (1.7%)	4,900 (16.3%)	500 (1.7%)	
60～64	38,800 (100.0%)	32,900 (84.8%)	27,500 (70.9%)	500 (1.3%)	8,400 (21.6%)	5,400 (13.9%)	1,000 (2.6%)	4,400 (11.3%)	500 (1.3%)	
65～69	40,800 (100.0%)	30,500 (74.8%)	26,000 (63.7%)	1,500 (3.7%)	5,400 (13.2%)	9,300 (22.8%)	2,000 (4.9%)	7,400 (18.1%)	1,000 (2.5%)	
70歳以上	260,000 (100.0%)	144,000 (55.4%)	134,700 (51.8%)	7,400 (2.8%)	14,700 (5.7%)	98,300 (37.8%)	23,600 (9.1%)	74,700 (28.7%)	17,700 (6.8%)	
年齢不詳	2,900 (100.0%)	1,500 (51.7%)	500 (17.2%)	500 (17.2%)	500 (17.2%)	1,500 (51.7%)	-	1,500 (51.7%)	-	

○発達障害と診断された者の数を性別で見ると、男性の割合が69.7%と女性の倍以上となっており、高次脳機能障害と診断された者の数についても男性の割合が52.5%と女性より割合が高い。

第4表 発達障害と診断された者の数及び高次脳機能障害と診断された者の数、性・障害者手帳の所持状況別

(単位：人)

	発達障害と診断された者の数									
	総数	障害者手帳所持				障害者手帳非所持				障害者手帳所持不詳
		身体障害者手帳	療育手帳	精神障害者保健福祉手帳	手帳非所持でかつ自立支援給付等を受けている者	手帳非所持でかつ自立支援給付等を受けていない者				
総数	317,500 (100.0%)	245,700 (100.0%)	56,000 (100.0%)	189,700 (100.0%)	52,100 (100.0%)	66,800 (100.0%)	17,700 (100.0%)	49,100 (100.0%)	4,900 (100.0%)	
男性	221,200 (69.7%)	166,600 (67.8%)	35,400 (63.2%)	131,700 (69.4%)	32,400 (62.2%)	52,100 (78.0%)	15,200 (85.9%)	36,900 (75.2%)	2,500 (51.0%)	
女性	95,800 (30.2%)	78,600 (32.0%)	20,100 (35.9%)	57,500 (30.3%)	19,700 (37.8%)	14,700 (22.0%)	2,500 (14.1%)	12,300 (25.1%)	2,500 (51.0%)	
不詳	500 (0.2%)	500 (0.2%)	500 (0.9%)	500 (0.3%)	- (-)	- (-)	- (-)	- (-)	- (-)	

	高次脳機能障害と診断された者の数									
	総数	障害者手帳所持				障害者手帳非所持				障害者手帳所持不詳
		身体障害者手帳	療育手帳	精神障害者保健福祉手帳	手帳非所持でかつ自立支援給付等を受けている者	手帳非所持でかつ自立支援給付等を受けていない者				
総数	422,200 (100.0%)	278,200 (100.0%)	232,500 (100.0%)	27,500 (100.0%)	56,500 (100.0%)	122,400 (100.0%)	28,000 (100.0%)	94,400 (100.0%)	21,600 (100.0%)	
男性	221,600 (52.5%)	160,200 (57.6%)	135,600 (58.3%)	13,800 (50.2%)	32,400 (57.3%)	52,100 (42.6%)	13,800 (49.3%)	38,300 (40.6%)	9,300 (43.1%)	
女性	197,100 (46.7%)	116,000 (41.7%)	95,800 (41.2%)	12,800 (46.5%)	23,600 (41.8%)	68,800 (56.2%)	13,800 (49.3%)	55,000 (58.3%)	12,300 (56.9%)	
不詳	3,400 (0.8%)	2,000 (0.7%)	1,000 (0.4%)	1,000 (3.6%)	500 (0.9%)	1,500 (1.2%)	500 (1.8%)	1,000 (1.1%)	- (-)	

※平成23年以外においては、身体障害者手帳所持者と手帳は所持していないが同等の障害を有する者の合計。

(2) 身体障害者手帳所持者数（推計値）

第5表 身体障害者手帳所持者数、身体障害の種類別（年次推移）

（単位：千人）

年次	総数	視覚障害	聴覚・言語障害	肢体不自由	内部障害	障害種別不詳	(再掲) 重複障害
推計数（単位：千人）							
昭和26年	512	121	100	291	-	-	-
30年	785	179	130	476	-	-	-
35年	829	202	141	486	-	-	44
40年	1,164	248	230	686	-	-	256
45年	1,409	257	259	821	72	-	134
55年	1,977	336	317	1,127	197	-	150
62年	2,506	313	368	1,513	312	-	163
平成3年	2,804	357	369	1,602	476	-	127
8年	3,014	311	366	1,698	639	-	183
13年	3,327	306	361	1,797	863	-	181
18年	3,576	315	360	1,810	1,091	-	325
23年	3,864	316	324	1,709	930	585	176
構成比（単位：%）							
昭和26年	100%	23.6%	19.5%	56.8%	-	-	-
30年	100%	22.8%	16.6%	60.6%	-	-	-
35年	100%	24.4%	17.0%	58.6%	-	-	5.3%
40年	100%	21.3%	19.8%	58.9%	-	-	22.0%
45年	100%	18.2%	18.4%	58.3%	5.1%	-	9.5%
55年	100%	17.0%	16.0%	57.0%	10.0%	-	7.6%
62年	100%	12.5%	14.7%	60.4%	12.5%	-	6.5%
平成3年	100%	12.7%	13.2%	57.1%	17.0%	-	4.5%
8年	100%	10.3%	12.1%	56.3%	21.2%	-	6.1%
13年	100%	9.2%	10.9%	54.0%	25.9%	-	5.4%
18年	100%	8.8%	10.1%	50.6%	30.5%	-	9.1%
23年	100%	8.2%	8.4%	44.2%	24.1%	15.1%	4.6%

○年齢階級別に対前回比と見ると、60歳以上の増加が顕著である。

第6表 身体障害者手帳所持者数、年齢階級別（年次推移）

（単位：人）

	総数	0～9歳	10～17歳	18～19歳	20～29歳	30～39歳	40～49歳	50～59歳	60～64歳	65～69歳	70歳以上	不詳
平成23年	3,863,800	39,800	32,900	10,300	57,000	109,600	168,100	322,900	442,800	438,900	2,216,400	25,100
平成18年	3,576,100	40,800	52,300	12,000	65,000	114,000	182,000	470,000	394,000	436,000	1,775,000	35,000
対前回比	108.0%	97.5%	62.9%	85.8%	87.7%	96.1%	92.4%	68.7%	112.4%	100.7%	124.9%	71.7%
平成23年内訳												
視覚障害	315,500	1,500	3,400	1,000	3,900	9,800	18,200	28,000	30,500	33,900	183,800	1,500
聴覚・言語障害	323,900	7,400	4,400	2,000	7,400	14,300	12,300	22,600	23,100	29,500	197,600	3,400
肢体不自由	1,708,800	23,600	18,700	5,400	33,900	44,700	85,500	150,400	221,600	197,100	919,500	8,400
内部障害	930,300	6,400	3,400	1,000	5,900	19,200	32,400	69,300	106,200	112,500	569,600	4,400
障害種別不詳	585,300	1,000	2,900	1,000	5,900	21,600	19,700	52,600	61,400	65,900	346,000	7,400
（再掲） 重複障害	176,400	5,400	3,400	1,000	3,900	3,900	10,300	14,700	13,300	19,200	101,200	-

○身体障害の等級別に見ると、1・2級の障害の有する身体障害者は、65歳未満では、551,900人で総数の46.7%を占めており、65歳以上では、1,85,100人で総数の40.5%を占めている。

第7表 身体障害者手帳所持者数、身体障害の種類・障害等級別

(65歳未満)

(単位：人)

	総数	1級	2級	3級	4級	5級	6級	不詳
総数	1,183,400 (100.0%)	345,000 (29.2%)	206,900 (17.5%)	187,700 (15.9%)	174,000 (14.7%)	60,400 (5.1%)	43,200 (3.7%)	166,100 (14.0%)
視覚障害	90,900	35,900	25,100	10,300	6,900	9,800	2,900	—
聴覚・言語障害	80,100	2,500	32,400	14,700	10,800	—	19,700	—
聴覚障害	66,800	2,000	32,400	7,400	5,400	—	19,700	—
平衡機能障害	1,500	—	—	1,500	—	—	—	—
音声・言語・そしゃく機能障害	11,800	500	—	5,900	5,400	—	—	—
肢体不自由	590,200	138,100	146,500	123,400	111,600	50,100	20,600	—
肢体不自由（上肢）	239,300	71,300	82,100	42,800	25,100	10,800	7,400	—
肢体不自由（下肢）	250,100	21,100	38,800	61,900	85,500	30,000	12,800	—
肢体不自由（体幹）	75,700	31,900	19,700	15,700	—	8,400	—	—
肢体不自由（脳原性運動機能障害・上肢機能）	18,700	9,300	3,900	2,900	1,000	1,000	500	—
肢体不自由（脳原性運動機能障害・移動機能）	6,400	4,400	2,000	—	—	—	—	—
内部障害	255,100	171,000	2,500	38,300	43,200	—	—	—
心臓機能障害	125,800	80,600	500	27,500	17,200	—	—	—
呼吸器機能障害	7,900	2,900	1,500	2,900	500	—	—	—
じん臓機能障害	85,000	81,100	—	2,000	2,000	—	—	—
ぼうこう・直腸機能障害	28,000	1,500	—	4,900	21,600	—	—	—
小腸機能障害	2,900	500	—	500	2,000	—	—	—
ヒト免疫不全ウイルスによる免疫機能障害	2,900	2,000	500	500	—	—	—	—
肝臓機能障害	2,500	2,500	—	—	—	—	—	—
障害種別不詳	167,100	—	—	—	1,000	—	—	166,100

(65歳以上及び年齢不詳)

	総数	1級	2級	3級	4級	5級	6級	不詳
総数	2,680,400 (100.0%)	707,200 (26.4%)	377,900 (14.1%)	461,000 (17.2%)	489,000 (18.2%)	118,400 (4.4%)	107,600 (4.0%)	419,200 (15.6%)
視覚障害	209,400	72,700	60,400	17,700	21,100	19,200	18,200	—
聴覚・言語障害	204,400	1,000	48,700	51,600	41,300	2,000	60,000	—
聴覚障害	175,400	500	48,200	31,000	35,900	—	60,000	—
平衡機能障害	6,400	—	—	4,400	—	2,000	—	—
音声・言語・そしゃく機能障害	22,600	500	500	16,200	5,400	—	—	—
肢体不自由	1,123,500	171,500	264,900	272,300	290,000	96,300	28,500	—
肢体不自由（上肢）	398,100	105,200	124,300	83,100	55,000	20,100	10,300	—
肢体不自由（下肢）	579,900	37,400	81,100	154,300	230,500	60,000	16,700	—
肢体不自由（体幹）	99,300	16,700	40,800	26,500	—	15,200	—	—
肢体不自由（脳原性運動機能障害・上肢機能）	32,400	9,800	12,800	4,400	3,400	1,000	1,000	—
肢体不自由（脳原性運動機能障害・移動機能）	13,800	2,500	5,900	3,900	1,000	—	500	—
内部障害	722,900	466,400	2,500	118,400	135,600	—	—	—
心臓機能障害	465,400	343,000	1,000	74,200	47,200	—	—	—
呼吸器機能障害	61,400	20,600	1,000	31,900	7,900	—	—	—
じん臓機能障害	109,600	97,800	—	5,400	6,400	—	—	—
ぼうこう・直腸機能障害	78,600	2,500	—	4,900	71,300	—	—	—
小腸機能障害	4,900	1,000	—	1,000	2,900	—	—	—
ヒト免疫不全ウイルスによる免疫機能障害	500	—	—	500	—	—	—	—
肝臓機能障害	2,500	1,500	500	500	—	—	—	—
障害種別不詳	420,200	—	—	—	1,000	—	—	419,200

○男女別に見ると、総数ではほぼ同じ割合だが、19歳以下で男性の割合が高い。

第8表 身体障害者手帳所持者数、年齢階級・性・障害等級別

(単位：人)

	総数	男性	女性	不詳	1級	2級	3級	4級	5級	6級	不詳
総数	3,863,800 (100.0%)	1,946,600 (50.4%)	1,898,500 (49.1%)	18,700 (0.5%)	1,052,200 (27.2%)	584,800 (15.1%)	648,700 (16.8%)	663,000 (17.2%)	178,900 (4.6%)	150,900 (3.9%)	585,300 (15.1%)
0～9歳	39,800 (100.0%)	22,600 (56.8%)	17,200 (43.2%)	0 (0.0%)	17,200 (43.2%)	10,800 (27.1%)	4,400 (11.1%)	2,900 (7.3%)	500 (1.3%)	2,900 (7.3%)	1,000 (2.5%)
10～17歳	32,900 (100.0%)	19,700 (59.9%)	13,300 (40.4%)	0 (0.0%)	13,300 (40.4%)	8,400 (25.5%)	3,900 (11.9%)	1,500 (4.6%)	500 (1.5%)	2,500 (7.6%)	2,900 (8.8%)
18～19歳	10,300 (100.0%)	6,400 (62.1%)	3,900 (37.9%)	0 (0.0%)	3,400 (33.0%)	1,000 (9.7%)	2,900 (28.2%)	500 (4.9%)	500 (4.9%)	1,000 (9.7%)	1,000 (9.7%)
20～29歳	57,000 (100.0%)	27,500 (48.2%)	29,500 (51.8%)	0 (0.0%)	24,100 (42.3%)	12,300 (21.6%)	4,900 (8.6%)	5,400 (9.5%)	2,500 (4.4%)	2,000 (3.5%)	5,900 (10.4%)
30～39歳	109,600 (100.0%)	58,000 (52.9%)	51,600 (47.1%)	0 (0.0%)	33,400 (30.5%)	20,600 (18.8%)	15,700 (14.3%)	9,800 (8.9%)	3,900 (3.6%)	4,400 (4.0%)	21,600 (19.7%)
40～49歳	168,100 (100.0%)	93,900 (55.9%)	74,200 (44.1%)	0 (0.0%)	49,100 (29.2%)	32,900 (19.6%)	26,500 (15.8%)	24,600 (14.6%)	9,800 (5.8%)	5,400 (3.2%)	19,700 (11.7%)
50～59歳	322,900 (100.0%)	175,000 (54.2%)	146,500 (45.4%)	1,500 (0.5%)	93,400 (28.9%)	44,700 (13.8%)	53,100 (16.4%)	49,100 (15.2%)	18,200 (5.6%)	11,800 (3.7%)	52,600 (16.3%)
60～64歳	442,800 (100.0%)	248,200 (56.1%)	194,100 (43.8%)	500 (0.1%)	111,100 (25.1%)	76,200 (17.2%)	76,200 (17.2%)	80,100 (18.1%)	24,600 (5.6%)	13,300 (3.0%)	61,400 (13.9%)
65～69歳	438,900 (100.0%)	229,000 (52.2%)	208,900 (47.6%)	1,000 (0.2%)	113,000 (25.7%)	61,900 (14.1%)	83,500 (19.0%)	79,600 (18.1%)	24,100 (5.5%)	10,800 (2.5%)	65,900 (15.0%)
70歳以上	2,216,400 (100.0%)	1,060,100 (47.8%)	1,150,000 (51.9%)	6,400 (0.3%)	590,200 (26.6%)	311,600 (14.1%)	373,500 (16.9%)	405,900 (18.3%)	93,400 (4.2%)	95,800 (4.3%)	346,000 (15.6%)
年齢不詳	25,100 (100.0%)	6,400 (25.5%)	9,300 (37.1%)	9,300 (37.1%)	3,900 (15.5%)	4,400 (17.5%)	3,900 (15.5%)	3,400 (13.5%)	1,000 (4.0%)	1,000 (4.0%)	7,400 (29.5%)

※平成23年以外においては療育手帳所持者と手帳は所持していないが同等の障害を有する者との合計。

(3) 療育手帳所持者数（推計値）

○障害の程度別にみると、重度は242千人、その他は303千人と推計され、前回調査と比較して増加している。

第9表 療育手帳所持者数、知的障害の程度別（年次推移）

（単位：人）

年次	総数	障害の程度		
		重度	その他	不詳
平成2年	283,800	123,500	145,600	14,700
7年	297,100	128,300	159,400	9,400
12年	329,200	138,100	150,800	40,300
17年	419,000	164,600	204,200	50,100
23年	621,700	241,800	303,200	76,700

○性別でみると、男性が355千人（57.1%）、女性が266千人（42.7%）と推計される。

第10表 療育手帳所持者数、年齢階級・性・知的障害の程度別

(単位：人)

年齢階級	総数		男性		女性		不詳		重度		その他		不詳	
総数	621,700	(100.0%)	354,800	(100.0%)	265,900	(100.0%)	1,000	(100.0%)	241,800	(100.0%)	303,200	(100.0%)	76,700	(100.0%)
0～9歳	59,000	(9.5%)	41,300	(11.6%)	17,700	(6.7%)	-	(-)	15,200	(6.3%)	42,300	(14.0%)	1,500	(2.0%)
10～17	92,900	(14.9%)	60,900	(17.2%)	31,900	(12.0%)	-	(-)	38,800	(16.0%)	47,700	(15.7%)	6,400	(8.3%)
18～19	22,600	(3.6%)	13,800	(3.9%)	8,800	(3.3%)	-	(-)	12,300	(5.1%)	9,300	(3.1%)	1,000	(1.3%)
20～29	112,100	(18.0%)	59,000	(16.6%)	53,100	(20.0%)	-	(-)	42,300	(17.5%)	55,500	(18.3%)	14,300	(18.6%)
30～39	127,300	(20.5%)	69,300	(19.5%)	58,000	(21.8%)	-	(-)	56,500	(23.4%)	58,500	(19.3%)	12,300	(16.0%)
40～49	76,700	(12.3%)	46,200	(13.0%)	30,500	(11.5%)	-	(-)	24,100	(10.0%)	40,300	(13.3%)	12,300	(16.0%)
50～59	43,200	(6.9%)	21,100	(5.9%)	22,100	(8.3%)	-	(-)	16,700	(6.9%)	21,600	(7.1%)	4,900	(6.4%)
60～64	26,000	(4.2%)	11,300	(3.2%)	14,700	(5.5%)	-	(-)	9,300	(3.8%)	10,300	(3.4%)	6,400	(8.3%)
65～69	13,800	(2.2%)	4,900	(1.4%)	8,800	(3.3%)	-	(-)	6,400	(2.6%)	3,400	(1.1%)	3,900	(5.1%)
70歳以上	44,200	(7.1%)	25,600	(7.2%)	18,200	(6.8%)	500	50%	17,200	(7.1%)	13,300	(4.4%)	13,800	(18.0%)
年齢不詳	3,900	(0.6%)	1,500	(0.4%)	2,000	(0.8%)	500	50%	2,900	(1.2%)	1,000	(0.3%)	-	(-)

(4) 精神障害者保健福祉手帳所持者数（推計値）

○年齢階級別にみると、精神障害者保健福祉手帳所持者数は概ね「40～49歳」を頂点とする山型となっているが、「70歳以上」で急激に増加していることが分かる。
 性別にみると、男性301千人、女性262千人で男性の方が多い。
 性・年齢階級別でみると男女ともに「40～49歳」の数が多く男性は21.5%、女性は20.7%となっている。
 障害等級別にみると、2級の手帳を持っている者の数が最も多く全体の全体の53.5%となっている。また、1級の手帳を持っている者の39.5%が65歳以上である。

第11表 精神障害者保健福祉手帳所持者数、年齢階級・性・障害等級別

(単位：人)

	総数		男性		女性		不詳		1級		2級		3級		不詳	
総数	567,600	(100.0%)	301,300	(100.0%)	261,900	(100.0%)	4,400	(100.0%)	114,500	(100.0%)	303,700	(100.0%)	129,300	(100.0%)	20,100	(100.0%)
0～9歳	3,400	(0.6%)	2,900	(1.0%)	500	(0.2%)	-	(-)	1,500	(1.3%)	1,500	(0.5%)	-	(-)	500	(2.5%)
10～17	6,900	(1.2%)	4,900	(1.6%)	2,000	(0.8%)	-	(-)	3,400	(3.0%)	2,000	(0.7%)	1,000	(0.8%)	500	(2.5%)
18～19	1,000	(0.2%)	1,000	(0.3%)	-	(-)	-	(-)	-	(-)	-	(-)	1,000	(0.8%)	-	(-)
20～29	33,400	(5.9%)	16,200	(5.4%)	17,200	(6.6%)	-	(-)	3,400	(3.0%)	23,100	(7.6%)	5,900	(4.6%)	1,000	(5.0%)
30～39	97,800	(17.2%)	54,600	(18.1%)	42,800	(16.3%)	500	(11.4%)	14,300	(12.5%)	64,900	(21.4%)	15,700	(12.1%)	2,900	(14.4%)
40～49	118,900	(20.9%)	64,900	(21.5%)	54,100	(20.7%)	-	(-)	16,700	(14.6%)	70,300	(23.1%)	29,000	(22.4%)	2,900	(14.4%)
50～59	96,300	(17.0%)	51,100	(17.0%)	44,700	(17.1%)	500	(11.4%)	13,300	(11.6%)	56,000	(18.4%)	23,100	(17.9%)	3,900	(19.4%)
60～64	60,900	(10.7%)	34,400	(11.4%)	26,500	(10.1%)	-	(-)	15,700	(13.7%)	26,000	(8.6%)	15,700	(12.1%)	3,400	(16.9%)
65～69	35,400	(6.2%)	14,700	(4.9%)	20,600	(7.9%)	-	(-)	10,300	(9.0%)	17,200	(5.7%)	7,400	(5.7%)	500	(2.5%)
70歳以上	108,600	(19.1%)	55,500	(18.4%)	52,600	(20.1%)	500	(11.4%)	34,900	(30.5%)	40,300	(13.3%)	29,000	(22.4%)	4,400	(21.9%)
年齢不詳	4,900	(0.9%)	1,000	(0.3%)	1,000	(0.4%)	2,900	(65.9%)	1,000	(0.9%)	2,500	(0.8%)	1,500	(1.2%)	-	(-)

※以降は実際の有効回答数に基づく集計結果（単位：人）

2 障害者手帳所持者等の基礎的な生活実態等の状況について

(1) 住宅の種類

○現在の住まいの種類をみると、65歳未満では「家族の持ち家」に住んでいる者の割合が41.9%と最も多い。
65歳以上（年齢不詳を含む）（以降、「65歳以上」）では、「自分の持ち家」に住んでいる者の割合が60.9%と最も多い。

第12表 障害者手帳所持者数等、住宅の種類別

(65歳未満)

	総数	障害者手帳所持者	障害者手帳の種類（複数回答）			手帳非所持で、自立支援給付等を受けている者
			身体障害者手帳	療育手帳	精神障害者保健福祉手帳	
			総数	4,202 (100.0%)	3,971 (100.0%)	
自分の持ち家	1,185 (28.2%)	1,137 (28.6%)	935 (38.8%)	122 (10.7%)	150 (17.6%)	48 (20.8%)
家族の持ち家	1,759 (41.9%)	1,673 (42.1%)	878 (36.5%)	632 (55.5%)	357 (41.9%)	86 (37.2%)
民間賃貸住宅	638 (15.2%)	576 (14.5%)	324 (13.5%)	132 (11.6%)	197 (23.1%)	62 (26.8%)
社宅・職員寮・寄宿舎等	37 (0.9%)	35 (0.9%)	19 (0.8%)	13 (1.1%)	5 (0.6%)	2 (0.9%)
公営住宅	299 (7.1%)	277 (7.0%)	156 (6.5%)	77 (6.8%)	79 (9.3%)	22 (9.5%)
貸間	13 (0.3%)	13 (0.3%)	4 (0.2%)	4 (0.4%)	8 (0.9%)	- (-)
グループホーム等	175 (4.2%)	169 (4.3%)	41 (1.7%)	131 (11.5%)	30 (3.5%)	6 (2.6%)
その他	66 (1.6%)	63 (1.6%)	33 (1.4%)	20 (1.8%)	19 (2.2%)	3 (1.3%)
不詳	30 (0.7%)	28 (0.7%)	18 (0.7%)	8 (0.7%)	7 (0.8%)	2 (0.9%)

(65歳以上（年齢不詳を含む）)

	総数	障害者手帳所持者	障害者手帳の種類（複数回答）			手帳非所持で、自立支援給付等を受けている者
			身体障害者手帳	療育手帳	精神障害者保健福祉手帳	
			総数	6,199 (100.0%)	5,779 (100.0%)	
自分の持ち家	3,778 (60.9%)	3,537 (61.2%)	3,368 (61.8%)	65 (51.6%)	155 (51.2%)	241 (57.4%)
家族の持ち家	1,464 (23.6%)	1,356 (23.5%)	1,279 (23.5%)	43 (34.1%)	67 (22.1%)	108 (25.7%)
民間賃貸住宅	360 (5.8%)	333 (5.8%)	309 (5.7%)	6 (4.8%)	25 (8.3%)	27 (6.4%)
社宅・職員寮・寄宿舎等	11 (0.2%)	9 (0.2%)	8 (0.1%)	- (-)	- (-)	2 (0.5%)
公営住宅	333 (5.4%)	317 (5.5%)	293 (5.4%)	5 (4.0%)	25 (8.3%)	16 (3.8%)
貸間	8 (0.1%)	8 (0.1%)	7 (0.1%)	- (-)	1 (0.3%)	- (-)
グループホーム等	95 (1.5%)	77 (1.3%)	67 (1.2%)	5 (4.0%)	7 (2.3%)	18 (4.3%)
その他	91 (1.5%)	88 (1.5%)	79 (1.4%)	2 (1.6%)	10 (3.3%)	3 (0.7%)
不詳	59 (1.0%)	54 (0.9%)	44 (0.8%)	- (-)	13 (4.3%)	5 (1.2%)

(2) 同居者の状況

○同居者の状況をみると、65歳未満では「同居者有」の者の割合は87.3%となっており、「一人で暮らしている」者の割合は11.2%となっている。さらに同居者のいる者の状況をみると「親と暮らしている」者の割合が最も高く56.1%、次いで「夫婦で暮らしている」者の割合が41.6%となっている。

65歳以上では「同居者有」の者の割合が82.3%となっており、「一人で暮らしている」者の割合は15.7%となっている。さらに同居者のいる者の状況をみると「夫婦で暮らしている」者の割合が最も高く66.3%、次いで「子と暮らしている」者の割合が48.7%となっている。

第13表 障害者手帳所持者数等、同居者の状況（複数回答）別

(65歳未満)

	総数	障害者手帳所持者	障害者手帳の種類（複数回答）			手帳非所持で、自立支援給付等を受けている者
			身体障害者手帳	療育手帳	精神障害者保健福祉手帳	
総数	4,027 (100.0%)	3,802 (100.0%)	2,367 (100.0%)	1,008 (100.0%)	822 (100.0%)	225 (100.0%)
同居者有	3,516 (87.3%)	3,323 (87.4%)	2,060 (87.0%)	959 (95.1%)	645 (78.5%)	193 (85.8%)
夫婦で暮らしている	1,463 (41.6%)	1,387 (41.7%)	1,229 (59.7%)	49 (5.1%)	164 (25.4%)	76 (39.4%)
親と暮らしている	1,972 (56.1%)	1,865 (56.1%)	839 (40.7%)	870 (90.7%)	424 (65.7%)	107 (55.4%)
子と暮らしている	906 (25.8%)	855 (25.7%)	731 (35.5%)	41 (4.3%)	108 (16.7%)	51 (26.4%)
兄弟姉妹と暮らしている	571 (16.2%)	532 (16.0%)	197 (9.6%)	303 (31.6%)	98 (15.2%)	39 (20.2%)
その他の人と暮らしている	169 (4.8%)	162 (4.9%)	79 (3.8%)	65 (6.8%)	36 (5.6%)	7 (3.6%)
一人で暮らしている	453 (11.2%)	421 (11.1%)	276 (11.7%)	27 (2.7%)	158 (19.2%)	32 (14.2%)
不詳	58 (1.4%)	58 (1.5%)	31 (1.3%)	22 (2.2%)	19 (2.3%)	0 (0.0%)

(65歳以上（年齢不詳を含む）)

	総数	障害者手帳所持者	障害者手帳の種類（複数回答）			手帳非所持で、自立支援給付等を受けている者
			身体障害者手帳	療育手帳	精神障害者保健福祉手帳	
総数	6,104 (100.0%)	5,702 (100.0%)	5,387 (100.0%)	121 (100.0%)	296 (100.0%)	402 (100.0%)
同居者有	5,022 (82.3%)	4,705 (82.5%)	4,467 (82.9%)	92 (76.0%)	227 (76.7%)	317 (78.9%)
夫婦で暮らしている	3,331 (66.3%)	3,173 (67.4%)	3,041 (68.1%)	40 (43.5%)	142 (62.6%)	158 (49.8%)
親と暮らしている	133 (2.6%)	121 (2.6%)	105 (2.4%)	15 (16.3%)	13 (5.7%)	12 (3.8%)
子と暮らしている	2,445 (48.7%)	2,264 (48.1%)	2,164 (48.4%)	31 (33.7%)	81 (35.7%)	181 (57.1%)
兄弟姉妹と暮らしている	113 (2.3%)	106 (2.3%)	79 (1.8%)	20 (21.7%)	19 (8.4%)	7 (2.2%)
その他の人と暮らしている	248 (4.9%)	230 (4.9%)	217 (4.9%)	7 (7.6%)	9 (4.0%)	18 (5.7%)
一人で暮らしている	957 (15.7%)	877 (15.4%)	816 (15.1%)	24 (19.8%)	53 (17.9%)	80 (19.9%)
不詳	125 (2.0%)	120 (2.1%)	104 (1.9%)	5 (4.1%)	16 (5.4%)	5 (1.2%)

(3) 今後の暮らしの希望

○今後の暮らしの希望をみると、65歳未満、65歳以上の者ともに「今までと同じように暮らしたい」者の割合が最も高く、65歳未満が75.2%、65歳以上が84.8%となっている。

第14表 障害者手帳所持者数等、今後どのように暮らしたいか別

(65歳未満)

	総 数	障害者手帳 所持者	障害者手帳の種類（複数回答）			手帳非所持 で、自立支援 給付等を受け ている者
			身体障害者手 帳	療育手帳	精神障害者 保健福祉手帳	
			総 数	4,202 (100.0%)	3,971 (100.0%)	
今までと同じように暮らしたい	3,159 (75.2%)	2,995 (75.4%)	1,949 (80.9%)	782 (68.7%)	553 (64.9%)	164 (71.0%)
一人暮らしをしたい	152 (3.6%)	141 (3.6%)	61 (2.5%)	39 (3.4%)	60 (7.0%)	11 (4.8%)
今は一緒に住んでいない家族と暮らしたい	240 (5.7%)	220 (5.5%)	132 (5.5%)	33 (2.9%)	61 (7.2%)	20 (8.7%)
グループホーム等で暮らしたい	85 (2.0%)	84 (2.1%)	23 (1.0%)	63 (5.5%)	19 (2.2%)	1 (0.4%)
施設で暮らしたい	73 (1.7%)	71 (1.8%)	31 (1.3%)	42 (3.7%)	15 (1.8%)	2 (0.9%)
その他	80 (1.9%)	73 (1.8%)	43 (1.8%)	10 (0.9%)	28 (3.3%)	7 (3.0%)
分からない	311 (7.4%)	288 (7.3%)	128 (5.3%)	117 (10.3%)	96 (11.3%)	23 (10.0%)
不 詳	102 (2.4%)	99 (2.5%)	41 (1.7%)	53 (4.7%)	20 (2.3%)	3 (1.3%)

(65歳以上（年齢不詳を含む）)

	総 数	障害者手帳 所持者	障害者手帳の種類（複数回答）			手帳非所持 で、自立支援 給付等を受け ている者
			身体障害者手 帳	療育手帳	精神障害者 保健福祉手帳	
			総 数	6,199 (100.0%)	5,779 (100.0%)	
今までと同じように暮らしたい	5,256 (84.8%)	4,915 (85.0%)	4,682 (85.8%)	95 (75.4%)	227 (74.9%)	341 (81.2%)
一人暮らしをしたい	30 (0.5%)	27 (0.5%)	24 (0.4%)	1 (0.8%)	4 (1.3%)	3 (0.7%)
今は一緒に住んでいない家族と暮らしたい	228 (3.7%)	213 (3.7%)	193 (3.5%)	5 (4.0%)	22 (7.3%)	15 (3.6%)
グループホーム等で暮らしたい	48 (0.8%)	43 (0.7%)	39 (0.7%)	1 (0.8%)	5 (1.7%)	5 (1.2%)
施設で暮らしたい	156 (2.5%)	140 (2.4%)	124 (2.3%)	6 (4.8%)	9 (3.0%)	16 (3.8%)
その他	64 (1.0%)	57 (1.0%)	47 (0.9%)	- (-)	7 (2.3%)	7 (1.7%)
分からない	266 (4.3%)	243 (4.2%)	220 (4.0%)	13 (10.3%)	18 (5.9%)	23 (5.5%)
不 詳	151 (2.4%)	141 (2.4%)	125 (2.3%)	5 (4.0%)	11 (3.6%)	10 (2.4%)

(4) 生活のしづらさが生じ始めた年齢

○生活のしづらさが生じ始めた年齢をみると、65歳未満では「0～9歳」と答えた者の割合が18.8%と「分からない」を除けば最も高かった。また、65歳以上の者では、全体の50%以上が65歳以降に生活のしづらさが生じ始めたと回答している。

第15表 障害者手帳所持者数等、生活のしづらさが生じ始めた年齢別

(65歳未満)

	総数	障害者手帳 所持者	障害者手帳の種類（複数回答）			手帳非所持で、自立支 援給付等を受けている 者	
			身体障害者手帳	療育手帳	精神障害者 保健福祉手帳		
総数	4,202 (100.0%)	3,971 (100.0%)	2,408 (100.0%)	1,139 (100.0%)	852 (100.0%)	231 (100.0%)	
生活のしづらさが生じ 始めた年齢	0～9歳頃	790 (18.8%)	767 (19.3%)	330 (13.7%)	530 (46.5%)	59 (6.9%)	23 (10.0%)
	10～17	274 (6.5%)	254 (6.4%)	109 (4.5%)	83 (7.3%)	99 (11.6%)	20 (8.7%)
	18～19	108 (2.6%)	99 (2.5%)	45 (1.9%)	15 (1.3%)	51 (6.0%)	9 (3.9%)
	20～29	370 (8.8%)	339 (8.5%)	149 (6.2%)	36 (3.2%)	181 (21.2%)	31 (13.4%)
	30～39	350 (8.3%)	308 (7.8%)	205 (8.5%)	30 (2.6%)	107 (12.6%)	42 (18.2%)
	40～49	461 (11.0%)	431 (10.9%)	361 (15.0%)	18 (1.6%)	70 (8.2%)	30 (13.0%)
	50～59	586 (13.9%)	567 (14.3%)	516 (21.4%)	18 (1.6%)	61 (7.2%)	19 (8.2%)
	60～64	136 (3.2%)	131 (3.3%)	118 (4.9%)	4 (0.4%)	15 (1.8%)	5 (2.2%)
	65～69	- (-)	- (-)	- (-)	- (-)	- (-)	- (-)
	70歳以上	- (-)	- (-)	- (-)	- (-)	- (-)	- (-)
	分からない	913 (21.7%)	872 (22.0%)	429 (17.8%)	350 (30.7%)	184 (21.6%)	41 (17.7%)
	不詳	214 (5.1%)	203 (5.1%)	146 (6.1%)	55 (4.8%)	25 (2.9%)	11 (4.8%)

(65歳以上(年齢不詳を含む))

	総数	障害者手帳 所持者	障害者手帳の種類(複数回答)			手帳非所持で、自立支 援給付等を受けている 者
			身体障害者手帳	療育手帳	精神障害者 保健福祉手帳	
			総数	6,199 (100.0%)	5,779 (100.0%)	
生活のしづらさが 生じ始めた年齢						
0~9歳頃	97 (1.6%)	97 (1.7%)	89 (1.6%)	9 (7.1%)	5 (1.7%)	- (-)
10~17	51 (0.8%)	50 (0.9%)	44 (0.8%)	4 (3.2%)	3 (1.0%)	1 (0.2%)
18~19	16 (0.3%)	16 (0.3%)	14 (0.3%)	- (-)	3 (1.0%)	- (-)
20~29	71 (1.1%)	69 (1.2%)	58 (1.1%)	1 (0.8%)	8 (2.6%)	2 (0.5%)
30~39	95 (1.5%)	91 (1.6%)	84 (1.5%)	1 (0.8%)	10 (3.3%)	4 (1.0%)
40~49	250 (4.0%)	247 (4.3%)	237 (4.3%)	3 (2.4%)	11 (3.6%)	3 (0.7%)
50~59	589 (9.5%)	571 (9.9%)	555 (10.2%)	8 (6.3%)	25 (8.3%)	18 (4.3%)
60~64	673 (10.9%)	657 (11.4%)	633 (11.6%)	8 (6.3%)	37 (12.2%)	16 (3.8%)
65~69	733 (11.8%)	690 (11.9%)	666 (12.2%)	6 (4.8%)	39 (12.9%)	43 (10.2%)
70歳以上	2,418 (39.0%)	2,136 (37.0%)	2,026 (37.1%)	38 (30.2%)	76 (25.1%)	282 (67.1%)
分からない	753 (12.1%)	714 (12.4%)	644 (11.8%)	33 (26.2%)	56 (18.5%)	39 (9.3%)
不詳	453 (7.3%)	441 (7.6%)	404 (7.4%)	15 (11.9%)	30 (9.9%)	12 (2.9%)

(5) 生活のしづらさが生じ始めた後の生活のしづらさの度合の変化

○生活のしづらさが生じ始めた後の生活のしづらさの度合の変化をみると、65歳未満、65歳以上ともに「生活のしづらさが大きくなっている」者の割合が最も高く、65歳未満では31.7%、65歳以上では49.2%となっている。
また、65歳未満の精神障害者保健福祉手帳所持者をみると、「よくなったり悪くなったりしている」者の割合が最も高く31.7%、ついで「生活のしづらさが大きくなっている」者が27.5%となっている。

第16表 障害者手帳所持者数等、生活のしづらさが生じ始めた後の生活のしづらさの度合の変化別

(65歳未満)

	総数	障害者手帳所持者	障害者手帳の種類（複数回答）			手帳非所持で、自立支援給付等を受けている者
			身体障害者手帳	療育手帳	精神障害者保健福祉手帳	
			総数	4,202 (100.0%)	3,971 (100.0%)	
変化していない	957 (22.8%)	920 (23.2%)	623 (25.9%)	253 (22.2%)	123 (14.4%)	37 (16.0%)
生活のしづらさが大きくなっている	1,330 (31.7%)	1,282 (32.3%)	907 (37.7%)	293 (25.7%)	234 (27.5%)	48 (20.8%)
生活のしづらさが小さくなっている	476 (11.3%)	420 (10.6%)	235 (9.8%)	102 (9.0%)	109 (12.8%)	56 (24.2%)
よくなったり悪くなったりしている	825 (19.6%)	760 (19.1%)	370 (15.4%)	219 (19.2%)	270 (31.7%)	65 (28.1%)
分からない	485 (11.5%)	466 (11.7%)	195 (8.1%)	229 (20.1%)	100 (11.7%)	19 (8.2%)
不詳	129 (3.1%)	123 (3.1%)	78 (3.2%)	43 (3.8%)	16 (1.9%)	6 (2.6%)

(65歳以上（年齢不詳を含む）)

	総数	障害者手帳所持者	障害者手帳の種類（複数回答）			手帳非所持で、自立支援給付等を受けている者
			身体障害者手帳	療育手帳	精神障害者保健福祉手帳	
			総数	6,199 (100.0%)	5,779 (100.0%)	
変化していない	1,342 (21.6%)	1,287 (22.3%)	1,221 (22.4%)	26 (20.6%)	61 (20.1%)	55 (13.1%)
生活のしづらさが大きくなっている	3,050 (49.2%)	2,796 (48.4%)	2,650 (48.6%)	49 (38.9%)	135 (44.6%)	254 (60.5%)
生活のしづらさが小さくなっている	270 (4.4%)	249 (4.3%)	240 (4.4%)	5 (4.0%)	14 (4.6%)	21 (5.0%)
よくなったり悪くなったりしている	881 (14.2%)	825 (14.3%)	785 (14.4%)	15 (11.9%)	50 (16.5%)	56 (13.3%)
分からない	356 (5.7%)	332 (5.7%)	294 (5.4%)	22 (17.5%)	26 (8.6%)	24 (5.7%)
不詳	300 (4.8%)	290 (5.0%)	264 (4.8%)	9 (7.1%)	17 (5.6%)	10 (2.4%)

(6) 生活のしづらさの頻度

○概ね6ヶ月（平成23年6月1日～11月30日）の間に、日常生活を送る上で生活のしづらさがどの程度生じたかをみると、65歳未満では「毎日」と答えた者の割合が最も高く37.8%、次いで「特に生活のしづらさは無かった」者が27.3%となっている。
また、65歳以上についても「毎日」と答えた者の割合が最も47.9%、次いで「特に生活のしづらさは無かった」と答えた者が21.0%となっている。

第17表 障害者手帳所持者数等、生活のしづらさがどの程度生じているか別

(65歳未満)

	総数	障害者手帳所持者	障害者手帳の種類（複数回答）			手帳非所持で、自立支援給付等を受けている者
			身体障害者手帳	療育手帳	精神障害者保健福祉手帳	
			総数	4,202 (100.0%)	3,971 (100.0%)	
毎日	1,589 (37.8%)	1,511 (38.1%)	964 (40.0%)	438 (38.5%)	311 (36.5%)	78 (33.8%)
1週間に3～6日程度	277 (6.6%)	257 (6.5%)	150 (6.2%)	57 (5.0%)	82 (9.6%)	20 (8.7%)
1週間に1～2日程度	315 (7.5%)	288 (7.3%)	165 (6.9%)	70 (6.1%)	76 (8.9%)	27 (11.7%)
2週間に1～2日程度	133 (3.2%)	124 (3.1%)	71 (2.9%)	28 (2.5%)	39 (4.6%)	9 (3.9%)
1ヶ月に1～2日程度	270 (6.4%)	253 (6.4%)	145 (6.0%)	66 (5.8%)	61 (7.2%)	17 (7.4%)
その他	262 (6.2%)	249 (6.3%)	149 (6.2%)	64 (5.6%)	64 (7.5%)	13 (5.6%)
特に生活のしづらさは無かった	1,146 (27.3%)	1,089 (27.4%)	648 (26.9%)	344 (30.2%)	181 (21.2%)	57 (24.7%)
不詳	210 (5.0%)	200 (5.0%)	116 (4.8%)	72 (6.3%)	38 (4.5%)	10 (4.3%)

(65歳以上（年齢不詳を含む）)

	総数	障害者手帳所持者	障害者手帳の種類（複数回答）			手帳非所持で、自立支援給付等を受けている者
			身体障害者手帳	療育手帳	精神障害者保健福祉手帳	
			総数	6,199 (100.0%)	5,779 (100.0%)	
毎日	2,971 (47.9%)	2,709 (46.9%)	2,570 (47.1%)	50 (39.7%)	134 (44.2%)	262 (62.4%)
1週間に3～6日程度	364 (5.9%)	340 (5.9%)	323 (5.9%)	9 (7.1%)	18 (5.9%)	24 (5.7%)
1週間に1～2日程度	379 (6.1%)	348 (6.0%)	325 (6.0%)	9 (7.1%)	24 (7.9%)	31 (7.4%)
2週間に1～2日程度	120 (1.9%)	112 (1.9%)	106 (1.9%)	4 (3.2%)	8 (2.6%)	8 (1.9%)
1ヶ月に1～2日程度	261 (4.2%)	245 (4.2%)	236 (4.3%)	7 (5.6%)	13 (4.3%)	16 (3.8%)
その他	257 (4.1%)	246 (4.3%)	225 (4.1%)	9 (7.1%)	18 (5.9%)	11 (2.6%)
特に生活のしづらさは無かった	1,302 (21.0%)	1,254 (21.7%)	1,193 (21.9%)	25 (19.8%)	59 (19.5%)	48 (11.4%)
不詳	545 (8.8%)	525 (9.1%)	476 (8.7%)	13 (10.3%)	29 (9.6%)	20 (4.8%)

(7) 日常生活動作等の状況

○日常生活動作等の状況をみると、「食事の支度や後片付けをする」や、「身の回りの掃除、整理整頓をする」というIADLに関する動作において介助を必要とする者の割合が高い。
また、障害者手帳の種類別にみると、療育手帳所持者、精神障害者手帳所持者では「お金の管理をする」、「薬の管理をする」という身の回りの管理に関する動作において介助が必要な者の割合が最も高かった。

第18表 日常生活を送る上で介助が必要な障害者手帳所持者数等、日常生活動作等別

(65歳未満)

	総 数		障害者手帳 所持者	障害者手帳の種類（複数回答）			手帳非所持で、自立 支援給付等を受けて いる者
				身体障害者手帳	療育手帳	精神障害者 保健福祉手帳	
総 数	4,202 (100.0%)	3,971 (100.0%)	2,408 (100.0%)	1,139 (100.0%)	852 (100.0%)	231 (100.0%)	
A D L	食事をする	651 (15.5%)	636 (16.0%)	346 (14.4%)	365 (32.0%)	112 (13.1%)	15 (6.5%)
	排せつをする	598 (14.2%)	589 (14.8%)	351 (14.6%)	351 (30.8%)	56 (6.6%)	9 (3.9%)
	入浴をする	965 (23.0%)	939 (23.6%)	531 (22.1%)	501 (44.0%)	117 (13.7%)	26 (11.3%)
	家の中を移動する	409 (9.7%)	404 (10.2%)	303 (12.6%)	173 (15.2%)	66 (7.7%)	5 (2.2%)
	衣服を着たり脱いだりする	815 (19.4%)	799 (20.1%)	472 (19.6%)	424 (37.2%)	103 (12.1%)	16 (6.9%)
I A D L	食事の支度や後片付けをする	1,309 (31.2%)	1,264 (31.8%)	598 (24.8%)	635 (55.8%)	272 (31.9%)	45 (3.4%)
	身の回りの掃除、整理整頓をする	1,501 (35.7%)	1,448 (36.5%)	656 (27.2%)	706 (62.0%)	343 (40.3%)	53 (3.5%)
	洗濯をする	1,057 (25.2%)	1,026 (25.8%)	531 (22.1%)	496 (43.5%)	206 (24.2%)	31 (13.4%)
	買い物をする	1,391 (33.1%)	1,347 (33.9%)	717 (29.8%)	633 (55.6%)	237 (27.8%)	44 (19.0%)
身 の 回 り の 管 理	お金の管理をする	1,301 (31.0%)	1,259 (31.7%)	491 (20.4%)	731 (64.2%)	294 (34.5%)	42 (18.2%)
	薬の管理をする	1,109 (26.4%)	1,112 (28.0%)	448 (18.6%)	669 (58.7%)	219 (25.7%)	38 (16.5%)
意 思 疎 通	自分の意思を伝える	354 (8.4%)	345 (8.7%)	176 (7.3%)	203 (17.8%)	77 (9.0%)	9 (3.9%)
	相手の意思を理解する	386 (9.2%)	374 (9.4%)	168 (7.0%)	226 (19.8%)	91 (10.7%)	12 (5.2%)

(65歳以上（年齢不詳を含む）)

	総 数		障害者手帳 所持者	障害者手帳の種類（複数回答）			手帳非所持で、自立 支援給付等を受けて いる者
				身体障害者手帳	療育手帳	精神障害者 保健福祉手帳	
総 数	6,199 (100.0%)	5,779 (100.0%)	5,454 (100.0%)	126 (100.0%)	303 (100.0%)	420 (100.0%)	
A D L	食事をする	901 (14.5%)	812 (14.1%)	752 (13.8%)	29 (23.0%)	62 (20.5%)	89 (21.2%)
	排せつをする	979 (15.8%)	871 (15.1%)	817 (15.0%)	24 (19.0%)	48 (15.8%)	108 (25.7%)
	入浴をする	1,930 (31.1%)	1,718 (29.7%)	1,609 (29.5%)	43 (34.1%)	104 (34.3%)	212 (50.5%)
	家の中を移動する	1,096 (17.7%)	979 (16.9%)	917 (16.8%)	25 (19.8%)	61 (20.1%)	117 (27.9%)
	衣服を着たり脱いだりする	1,458 (23.5%)	1,308 (22.6%)	1,226 (22.5%)	37 (29.4%)	82 (27.1%)	150 (35.7%)
I A D L	食事の支度や後片付けをする	2,096 (33.8%)	1,877 (32.5%)	1,752 (32.1%)	52 (41.3%)	120 (39.6%)	219 (52.1%)
	身の回りの掃除、整理整頓をする	2,355 (38.0%)	2,109 (36.5%)	1,966 (36.0%)	54 (42.9%)	135 (44.6%)	246 (58.6%)
	洗濯をする	2,039 (32.9%)	1,828 (31.6%)	1,714 (31.4%)	40 (31.7%)	107 (35.3%)	211 (50.2%)
	買い物をする	2,651 (42.8%)	2,379 (41.2%)	2,232 (40.9%)	52 (41.3%)	124 (40.9%)	272 (64.8%)
身 の 回 り の 管 理	お金の管理をする	1,821 (29.4%)	1,605 (27.8%)	1,485 (27.2%)	50 (39.7%)	108 (35.6%)	216 (51.4%)
	薬の管理をする	1,745 (28.1%)	1,524 (26.4%)	1,397 (25.6%)	49 (38.9%)	102 (33.7%)	221 (52.6%)
意 思 疎 通	自分の意思を伝える	395 (6.4%)	357 (6.2%)	321 (5.9%)	14 (11.1%)	34 (11.2%)	38 (9.0%)
	相手の意思を理解する	477 (7.7%)	417 (7.2%)	376 (6.9%)	16 (12.7%)	39 (12.9%)	60 (14.3%)

(8) 医療的ケアの状況

○医療的ケアの状況を見ると、「医療的ケアを受けていない」者の割合は、65歳未満で70.4%、65歳以上では62.6%だった。

第19表 障害者手帳所持者数等、医療的ケアの状況別

(65歳未満)

	総 数	障害者手帳 所持者	障害者手帳の種類（複数回答）			手帳非所持で、自立支援 給付等を受けている者
			身体障害者手帳	療育手帳	精神障害者 保健福祉手帳	
			総 数	4,202 (100.0%)	3,971 (100.0%)	
医療的ケアを受けていない	2,959 (70.4%)	2,807 (70.7%)	1,700 (70.6%)	803 (70.5%)	542 (63.6%)	152 (65.8%)
医療的ケアを受けている	488 (11.6%)	461 (11.6%)	318 (13.2%)	133 (11.7%)	120 (14.1%)	27 (11.7%)
┌ 経管栄養が必要	69 (14.1%)	67 (14.5%)	57 (17.9%)	21 (15.8%)	14 (11.7%)	2 (7.4%)
└ たんの吸引が必要	25 (5.1%)	25 (5.4%)	24 (7.5%)	11 (8.3%)	5 (4.2%)	- (-)
┌ 導尿が必要	29 (5.9%)	29 (6.3%)	24 (7.5%)	6 (4.5%)	5 (4.2%)	- (-)
└ その他	365 (74.8%)	340 (73.8%)	213 (67.0%)	95 (71.4%)	96 (80.0%)	25 (92.6%)
不 詳	755 (18.0%)	703 (17.7%)	390 (16.2%)	203 (17.8%)	190 (22.3%)	52 (22.5%)

(65歳以上（年齢不詳を含む）)

	総 数	障害者手帳 所持者	障害者手帳の種類（複数回答）			手帳非所持で、自立支援 給付等を受けている者
			身体障害者手帳	療育手帳	精神障害者 保健福祉手帳	
			総 数	6,199 (100.0%)	5,779 (100.0%)	
医療的ケアを受けていない	3,882 (62.6%)	3,639 (63.0%)	3,478 (63.8%)	66 (52.4%)	143 (47.2%)	243 (57.9%)
医療的ケアを受けている	996 (16.1%)	905 (15.7%)	835 (15.3%)	25 (19.8%)	77 (25.4%)	91 (21.7%)
┌ 経管栄養が必要	149 (15.0%)	139 (15.4%)	135 (16.2%)	8 (32.0%)	17 (22.1%)	10 (11.0%)
└ たんの吸引が必要	60 (6.0%)	58 (6.4%)	54 (6.5%)	- (-)	6 (7.8%)	2 (2.2%)
┌ 導尿が必要	93 (9.3%)	83 (9.2%)	70 (8.4%)	4 (16.0%)	4 (5.2%)	10 (11.0%)
└ その他	694 (69.7%)	625 (69.1%)	576 (69.0%)	13 (52.0%)	50 (64.9%)	69 (75.8%)
不 詳	1,321 (21.3%)	1,235 (21.4%)	1,141 (20.9%)	35 (27.8%)	83 (27.4%)	86 (20.5%)

(9) 自覚症状

○概ね6ヶ月以内に身体的又は精神的に具合の悪いところがあった障害者手帳所持者等のうち、自覚症状別にみると65歳未満、65歳以上ともに「全身症状」、「精神症状」、「筋骨格・手足の症状」と答えた者の割合が高い。

第20表 概ね6ヶ月以内に身体的又は精神的に具合の悪いところがあった障害者手帳所持者数等、自覚症状の状況(複数回答)別

(65歳未満)

	総数	障害者手帳所持者	障害者手帳の種類(複数回答)			手帳非所持で、自立支援給付等を受けている者
			身体障害者手帳	療育手帳	精神障害者保健福祉手帳	
総数	2,486 (100.0%)	2,304 (100.0%)	1,414 (100.0%)	519 (100.0%)	658 (100.0%)	182 (100.0%)
自覚症状がある者	2,335 (93.9%)	2,160 (93.8%)	1,339 (94.7%)	476 (91.7%)	615 (93.5%)	175 (96.2%)
全身症状	842 (36.1%)	764 (35.4%)	480 (35.8%)	112 (23.5%)	270 (43.9%)	78 (44.6%)
精神症状	1,472 (63.0%)	1,315 (60.9%)	618 (46.2%)	367 (77.1%)	532 (86.5%)	157 (89.7%)
視覚・聴覚の症状	230 (9.9%)	222 (10.3%)	201 (15.0%)	28 (5.9%)	20 (3.3%)	8 (4.6%)
音声・言語の症状	159 (6.8%)	156 (7.2%)	111 (8.3%)	54 (11.3%)	22 (3.6%)	3 (1.7%)
胸部の症状	173 (7.4%)	169 (7.8%)	142 (10.6%)	11 (2.3%)	24 (3.9%)	4 (2.3%)
消化器系の症状	207 (8.9%)	199 (9.2%)	144 (10.8%)	45 (9.5%)	35 (5.7%)	8 (4.6%)
咀嚼系の症状	46 (2.0%)	45 (2.1%)	33 (2.5%)	10 (2.1%)	11 (1.8%)	1 (0.6%)
筋骨格系・手足の症状	638 (27.3%)	625 (28.9%)	549 (41.0%)	58 (12.2%)	62 (10.1%)	13 (7.4%)
尿路系の症状	76 (3.3%)	74 (3.4%)	51 (3.8%)	20 (4.2%)	12 (2.0%)	2 (1.1%)
その他の症状	163 (7.0%)	156 (7.2%)	116 (8.7%)	36 (7.6%)	27 (4.4%)	7 (4.0%)
不詳	151 (6.1%)	144 (6.3%)	75 (5.3%)	43 (8.3%)	43 (6.5%)	7 (3.8%)

(65歳以上(年齢不詳を含む))

	総数	障害者手帳所持者	障害者手帳の種類(複数回答)			手帳非所持で、自立支援給付等を受けている者
			身体障害者手帳	療育手帳	精神障害者保健福祉手帳	
総数	4,248 (100.0%)	3,924 (100.0%)	3,699 (100.0%)	80 (100.0%)	196 (100.0%)	324 (100.0%)
自覚症状がある者	3,926 (92.4%)	3,634 (92.6%)	3,444 (93.1%)	70 (87.5%)	163 (83.2%)	292 (90.1%)
全身症状	1,198 (30.5%)	1,100 (30.3%)	1,034 (30.0%)	29 (41.4%)	58 (35.6%)	98 (33.6%)
精神症状	1,882 (47.9%)	1,715 (47.2%)	1,587 (46.1%)	54 (77.1%)	108 (66.3%)	167 (57.2%)
視覚・聴覚の症状	1,045 (26.6%)	978 (26.9%)	927 (26.9%)	22 (31.4%)	34 (20.9%)	67 (22.9%)
音声・言語の症状	281 (7.2%)	257 (7.1%)	245 (7.1%)	- (-)	10 (6.1%)	24 (8.2%)
胸部の症状	523 (13.3%)	501 (13.8%)	488 (14.2%)	6 (8.6%)	19 (11.7%)	22 (7.5%)
消化器系の症状	498 (12.7%)	462 (12.7%)	444 (12.9%)	7 (10.0%)	20 (12.3%)	36 (12.3%)
咀嚼系の症状	195 (5.0%)	175 (4.8%)	169 (4.9%)	3 (4.3%)	2 (1.2%)	20 (6.8%)
筋骨格系・手足の症状	1,681 (42.8%)	1,572 (43.3%)	1,524 (44.3%)	15 (21.4%)	41 (25.2%)	109 (37.3%)
尿路系の症状	245 (6.2%)	219 (6.0%)	210 (6.1%)	2 (2.9%)	11 (6.7%)	26 (8.9%)
その他の症状	191 (4.9%)	182 (5.0%)	176 (5.1%)	1 (1.4%)	3 (1.8%)	9 (3.1%)
不詳	322 (7.6%)	290 (7.4%)	255 (6.9%)	10 (12.5%)	33 (16.8%)	32 (9.9%)

(10) 病気の種類

○概ね6ヶ月以内に身体的又は精神的に具合の悪いところがあった障害者手帳所持者等の病気の状況を見ると、65歳未満では「精神・神経」の病気と答えた者の割合が49.5%と最も高く、次いで「筋・骨格系」が23.2%、「循環器系」が21.6%となっている。
65歳以上をみると「循環器系」の病気と答えた者の割合が48.5%と最も高く、次いで「筋・骨格系」が29.9%、「視覚・聴覚」が25.2%となっている。

第2-1表 概ね6ヶ月以内に身体的又は精神的に具合の悪いところがあった障害者手帳所持者数等、病気の種類の状況（複数回答）別（65歳未満）

	総数	障害者手帳所持者	障害者手帳の種類（複数回答）			手帳非所持で、自立支援給付等を受けている者
			身体障害者手帳	療育手帳	精神障害者保健福祉手帳	
総数	2,486 (100.0%)	2,304 (100.0%)	1,414 (100.0%)	519 (100.0%)	658 (100.0%)	182 (100.0%)
病気で体の具合が悪い者	2,163 (87.0%)	1,996 (86.6%)	1,285 (90.9%)	346 (66.7%)	600 (91.2%)	167 (91.8%)
内分泌・代謝系	316 (14.6%)	298 (14.9%)	217 (16.9%)	36 (10.4%)	77 (12.8%)	18 (10.8%)
精神・神経	1,071 (49.5%)	916 (45.9%)	327 (25.4%)	199 (57.5%)	546 (91.0%)	155 (92.8%)
視覚・聴覚	239 (11.0%)	229 (11.5%)	184 (14.3%)	36 (10.4%)	37 (6.2%)	10 (6.0%)
循環器系	468 (21.6%)	456 (22.8%)	405 (31.5%)	32 (9.2%)	51 (8.5%)	12 (7.2%)
消化器系	213 (9.8%)	203 (10.2%)	156 (12.1%)	31 (9.0%)	41 (6.8%)	10 (6.0%)
菌の病気	84 (3.9%)	79 (4.0%)	46 (3.6%)	20 (5.8%)	27 (4.5%)	5 (3.0%)
皮膚の病気	81 (3.7%)	75 (3.8%)	45 (3.5%)	26 (7.5%)	20 (3.3%)	6 (3.6%)
筋・骨格系	502 (23.2%)	496 (24.8%)	401 (31.2%)	67 (19.4%)	76 (12.7%)	6 (3.6%)
泌尿器系	194 (9.0%)	190 (9.5%)	166 (12.9%)	21 (6.1%)	16 (2.7%)	4 (2.4%)
免疫・血液の病気	43 (2.0%)	42 (2.1%)	39 (3.0%)	1 (0.3%)	3 (0.5%)	1 (0.6%)
その他	252 (11.7%)	244 (12.2%)	197 (15.3%)	49 (14.2%)	31 (5.2%)	8 (4.8%)
不明	40 (1.8%)	40 (2.0%)	30 (2.3%)	15 (4.3%)	9 (1.5%)	0 (0.0%)
不詳	323 (13.0%)	308 (13.4%)	129 (9.1%)	173 (33.3%)	58 (8.8%)	15 (8.2%)

(65歳以上（年齢不詳を含む）)

	総数	障害者手帳所持者	障害者手帳の種類（複数回答）			手帳非所持で、自立支援給付等を受けている者
			身体障害者手帳	療育手帳	精神障害者保健福祉手帳	
総数	4,248 (100.0%)	3,924 (100.0%)	3,699 (100.0%)	80 (100.0%)	196 (100.0%)	324 (100.0%)
病気で体の具合が悪い者	3,881 (91.4%)	3,595 (91.6%)	3,404 (92.0%)	64 (80.0%)	158 (80.6%)	286 (88.3%)
内分泌・代謝系	687 (17.7%)	645 (17.9%)	601 (17.7%)	11 (17.2%)	31 (19.6%)	42 (14.7%)
精神・神経	882 (22.7%)	742 (20.6%)	651 (19.1%)	25 (39.1%)	95 (60.1%)	140 (49.0%)
視覚・聴覚	979 (25.2%)	917 (25.5%)	880 (25.9%)	16 (25.0%)	35 (22.2%)	62 (21.7%)
循環器系	1,882 (48.5%)	1,765 (49.1%)	1,704 (50.1%)	21 (32.8%)	51 (32.3%)	117 (40.9%)
消化器系	651 (16.8%)	619 (17.2%)	594 (17.5%)	10 (15.6%)	20 (12.7%)	32 (11.2%)
菌の病気	207 (5.3%)	195 (5.4%)	183 (5.4%)	3 (4.7%)	9 (5.7%)	12 (4.2%)
皮膚の病気	155 (4.0%)	142 (3.9%)	133 (3.9%)	3 (4.7%)	8 (5.1%)	13 (4.5%)
筋・骨格系	1,162 (29.9%)	1,091 (30.3%)	1,049 (30.8%)	16 (25.0%)	22 (13.9%)	71 (24.8%)
泌尿器系	487 (12.5%)	468 (13.0%)	451 (13.2%)	4 (6.3%)	11 (7.0%)	19 (6.6%)
免疫・血液の病気	40 (1.0%)	36 (1.0%)	33 (1.0%)	0 (0.0%)	3 (1.9%)	4 (1.4%)
その他	281 (7.2%)	253 (7.0%)	242 (7.1%)	6 (9.4%)	5 (3.2%)	28 (9.8%)
不明	39 (1.0%)	34 (0.9%)	32 (0.9%)	1 (1.6%)	1 (0.6%)	5 (1.7%)
不詳	367 (8.6%)	329 (8.4%)	295 (8.0%)	16 (20.0%)	38 (19.4%)	38 (11.7%)

(11) 医療機関の受診状況

○概ね6ヶ月以内に身体的又は精神的に具合の悪いところがあった障害者手帳所持者等の、医療機関の受診頻度をみると、65歳未満、65歳以上ともに「1ヶ月に1回程度」かかっている者の割合が最も高い。

第2表 概ね6ヶ月以内に身体的又は精神的に具合の悪いところがあった障害者手帳所持者数等、医療機関の受診状況別

(65歳未満)

	総数	障害者手帳所持者	障害者手帳の種類(複数回答)			手帳非所持で、自立支援給付等を受けている者
			身体障害者手帳	療育手帳	精神障害者保健福祉手帳	
総数	2,486 (100.0%)	2,304 (100.0%)	1,414 (100.0%)	519 (100.0%)	658 (100.0%)	182 (100.0%)
1週間に4回以上	59 (2.4%)	56 (2.4%)	40 (2.8%)	4 (0.8%)	17 (2.6%)	3 (1.6%)
1週間に1~3回	334 (13.4%)	313 (13.6%)	237 (16.8%)	33 (6.4%)	78 (11.9%)	21 (11.5%)
2週間に1回程度	468 (18.8%)	408 (17.7%)	210 (14.9%)	63 (12.1%)	183 (27.8%)	60 (33.0%)
1ヶ月に1回程度	947 (38.1%)	871 (37.8%)	507 (35.9%)	215 (41.4%)	261 (39.7%)	76 (41.8%)
3ヶ月に1回程度	202 (8.1%)	197 (8.6%)	131 (9.3%)	66 (12.7%)	25 (3.8%)	5 (2.7%)
6ヶ月に1回程度	73 (2.9%)	72 (3.1%)	58 (4.1%)	14 (2.7%)	4 (0.6%)	1 (0.5%)
入院中	67 (2.7%)	65 (2.8%)	37 (2.6%)	15 (2.9%)	30 (4.6%)	2 (1.1%)
医療機関にかかっていない	115 (4.6%)	112 (4.9%)	80 (5.7%)	35 (6.7%)	7 (1.1%)	3 (1.6%)
不詳	221 (8.9%)	210 (9.1%)	114 (8.1%)	74 (14.3%)	53 (8.1%)	11 (6.0%)

(65歳以上(年齢不詳を含む))

	総数	障害者手帳所持者	障害者手帳の種類(複数回答)			手帳非所持で、自立支援給付等を受けている者
			身体障害者手帳	療育手帳	精神障害者保健福祉手帳	
総数	4,248 (100.0%)	3,924 (100.0%)	3,699 (100.0%)	80 (100.0%)	196 (100.0%)	324 (100.0%)
1週間に4回以上	146 (3.4%)	136 (3.5%)	127 (3.4%)	5 (6.3%)	10 (5.1%)	10 (3.1%)
1週間に1~3回	682 (16.1%)	641 (16.3%)	614 (16.6%)	13 (16.3%)	28 (14.3%)	41 (12.7%)
2週間に1回程度	731 (17.2%)	672 (17.1%)	636 (17.2%)	12 (15.0%)	31 (15.8%)	59 (18.2%)
1ヶ月に1回程度	1,717 (40.4%)	1,569 (40.0%)	1,476 (39.9%)	31 (38.8%)	74 (37.8%)	148 (45.7%)
3ヶ月に1回程度	239 (5.6%)	224 (5.7%)	212 (5.7%)	3 (3.8%)	14 (7.1%)	15 (4.6%)
6ヶ月に1回程度	61 (1.4%)	56 (1.4%)	54 (1.5%)	1 (1.3%)	1 (0.5%)	5 (1.5%)
入院中	165 (3.9%)	152 (3.9%)	139 (3.8%)	1 (1.3%)	13 (6.6%)	13 (4.0%)
医療機関にかかっていない	79 (1.9%)	72 (1.8%)	71 (1.9%)	3 (3.8%)	2 (1.0%)	7 (2.2%)
不詳	428 (10.1%)	402 (10.2%)	370 (10.0%)	11 (13.8%)	23 (11.7%)	26 (8.0%)

(12) 公費負担医療制度の利用状況

○何らかの公費負担医療制度を利用している障害者手帳所持者等の割合は、65歳未満が66.6%、65歳以上が49.2%となっている。また、利用している公費負担医療制度をみると、65歳未満、65歳以上ともに「生活保護による医療扶助」を受けている者の割合が高い。

第23表 障害者手帳所持者数等、公費負担医療制度の利用状況（複数回答）別

(65歳未満)

	総数	障害者手帳所持者	障害者手帳の種類（複数回答）			手帳非所持で、自立支援給付等を受けている者
			身体障害者手帳	療育手帳	精神障害者保健福祉手帳	
総数	4,202 (100.0%)	3,971 (100.0%)	2,408 (100.0%)	1,139 (100.0%)	852 (100.0%)	231 (100.0%)
公費負担医療制度を利用している者	2,799 (66.6%)	2,590 (65.2%)	1,513 (62.8%)	670 (58.8%)	745 (87.4%)	209 (90.5%)
自立支援医療（更生・育成）	227 (8.1%)	222 (8.6%)	151 (10.0%)	61 (9.1%)	40 (5.4%)	5 (2.4%)
自立支援医療（精神通院医療）	919 (32.8%)	725 (28.0%)	109 (7.2%)	115 (17.2%)	603 (80.9%)	194 (92.8%)
特定疾患	232 (8.3%)	229 (8.8%)	211 (13.9%)	23 (3.4%)	11 (1.5%)	3 (1.4%)
小児慢性疾患	38 (1.4%)	37 (1.4%)	27 (1.8%)	23 (3.4%)	1 (0.1%)	1 (0.5%)
自治体による障害者医療制度	285 (10.2%)	263 (10.2%)	136 (9.0%)	40 (6.0%)	122 (16.4%)	22 (10.5%)
生活保護（医療扶助）	1,204 (43.0%)	1,201 (46.4%)	929 (61.4%)	377 (56.3%)	80 (10.7%)	3 (1.4%)
その他医療費助成制度	303 (10.8%)	295 (11.4%)	185 (12.2%)	114 (17.0%)	37 (5.0%)	8 (3.8%)
利用したいが利用出来ない	100 (2.4%)	97 (2.4%)	71 (2.9%)	31 (2.7%)	5 (0.6%)	3 (1.3%)
利用していない	925 (22.0%)	913 (23.0%)	606 (25.2%)	294 (25.8%)	38 (4.5%)	12 (5.2%)
不詳	378 (9.0%)	371 (9.3%)	218 (9.1%)	144 (12.6%)	64 (7.5%)	7 (3.0%)

(65歳以上（年齢不詳を含む）)

	総数	障害者手帳所持者	障害者手帳の種類（複数回答）			手帳非所持で、自立支援給付等を受けている者
			身体障害者手帳	療育手帳	精神障害者保健福祉手帳	
総数	6,199 (100.0%)	5,779 (100.0%)	5,454 (100.0%)	126 (100.0%)	303 (100.0%)	420 (100.0%)
公費負担医療制度を利用している者	3,050 (49.2%)	2,890 (50.0%)	2,728 (50.0%)	71 (56.3%)	186 (61.4%)	160 (38.1%)
自立支援医療（更生・育成）	250 (8.2%)	248 (8.6%)	238 (8.7%)	17 (23.9%)	25 (13.4%)	2 (1.3%)
自立支援医療（精神通院医療）	166 (5.4%)	105 (3.6%)	41 (1.5%)	9 (12.7%)	74 (39.8%)	61 (38.1%)
特定疾患	317 (10.4%)	301 (10.4%)	293 (10.7%)	7 (9.9%)	9 (4.8%)	16 (10.0%)
小児慢性疾患	- (-)	- (-)	- (-)	- (-)	- (-)	- (-)
自治体による障害者医療制度	179 (5.9%)	167 (5.8%)	146 (5.4%)	5 (7.0%)	24 (12.9%)	12 (7.5%)
生活保護（医療扶助）	1,760 (57.7%)	1,739 (60.2%)	1,686 (61.8%)	34 (47.9%)	66 (35.5%)	21 (13.1%)
その他医療費助成制度	623 (20.4%)	563 (19.5%)	538 (19.7%)	7 (9.9%)	21 (11.3%)	60 (37.5%)
利用したいが利用出来ない	167 (2.7%)	148 (2.6%)	133 (2.4%)	3 (2.4%)	15 (5.0%)	19 (4.5%)
利用していない	1,638 (26.4%)	1,496 (25.9%)	1,446 (26.5%)	22 (17.5%)	24 (7.9%)	142 (33.8%)
不詳	1,344 (21.7%)	1,245 (21.5%)	1,147 (21.0%)	30 (23.8%)	78 (25.7%)	99 (23.6%)

(13) 障害の原因

○障害の原因についてみると、65歳未満、65歳以上ともに「病気」と答えた者の割合が最も高く、65歳未満では43.3%、65歳以上では55.4%であった。65歳以上では「加齢」と答えた者の割合が「病気」に次いで高く20.2%であった。
また、65歳未満の身体障害者手帳所持者についてみると、「病気」と答えた者の割合が最も高く、54.9%、次いで「事故・けが」と答えた者が26.1%だった。

第24表 障害者手帳所持者数等、障害の原因（複数回答）別

(65歳未満)

	総数	障害者手帳 所持者	障害者手帳の種類（複数回答）			手帳非所持で、自立支援給 付等を受けている者
			身体障害者手帳	療育手帳	精神障害者 保健福祉手帳	
			総数	4,202 (100.0%)	3,971 (100.0%)	
病 気	1,819 (43.3%)	1,731 (43.6%)	1,321 (54.9%)	194 (17.0%)	373 (43.8%)	88 (38.1%)
事故・けが	402 (9.6%)	396 (10.0%)	345 (14.3%)	36 (3.2%)	65 (7.6%)	6 (2.6%)
災 害	10 (0.2%)	10 (0.3%)	8 (0.3%)	1 (0.1%)	2 (0.2%)	- (-)
出生時の損傷	363 (8.6%)	361 (9.1%)	241 (10.0%)	180 (15.8%)	38 (4.5%)	2 (0.9%)
加 齢	117 (2.8%)	109 (2.7%)	83 (3.4%)	6 (0.5%)	24 (2.8%)	8 (3.5%)
その他	649 (15.4%)	582 (14.7%)	248 (10.3%)	246 (21.6%)	158 (18.5%)	67 (29.0%)
わからない	1,030 (24.5%)	950 (23.9%)	305 (12.7%)	457 (40.1%)	274 (32.2%)	80 (34.6%)
不 詳	217 (5.2%)	207 (5.2%)	89 (3.7%)	105 (9.2%)	41 (4.8%)	10 (4.3%)

(65歳以上（年齢不詳を含む）)

	総数	障害者手帳 所持者	障害者手帳の種類（複数回答）			手帳非所持で、自立支援給 付等を受けている者
			身体障害者手帳	療育手帳	精神障害者 保健福祉手帳	
			総数	6,199 (100.0%)	5,779 (100.0%)	
病 気	3,435 (55.4%)	3,347 (57.9%)	3,226 (59.1%)	60 (47.6%)	129 (42.6%)	174 (41.4%)
事故・けが	824 (13.3%)	818 (14.2%)	791 (14.5%)	12 (9.5%)	37 (12.2%)	44 (10.5%)
災 害	28 (0.5%)	28 (0.5%)	24 (0.4%)	1 (0.8%)	3 (1.0%)	1 (0.2%)
出生時の損傷	163 (2.6%)	161 (2.8%)	153 (2.8%)	8 (6.3%)	5 (1.7%)	2 (0.5%)
加 齢	1,254 (20.2%)	1,246 (21.6%)	1,183 (21.7%)	21 (16.7%)	40 (13.2%)	225 (53.6%)
その他	376 (6.1%)	309 (5.3%)	275 (5.0%)	14 (11.1%)	26 (8.6%)	17 (4.0%)
わからない	619 (10.0%)	539 (9.3%)	481 (8.8%)	19 (15.1%)	58 (19.1%)	45 (10.7%)
不 詳	515 (8.3%)	485 (8.4%)	420 (7.7%)	15 (11.9%)	45 (14.9%)	30 (7.1%)

(14) 自立支援法に基づく福祉サービスの利用状況等

○障害者自立支援法による福祉サービスの利用状況を見ると、自立支援法による福祉サービスを受けている者の割合は、65歳未満が30.2%、65歳以上が26.6%となっている。
 また、障害者自立支援法による福祉サービスを利用している者のうち、障害程度区分の認定を受けている者の割合は、65歳未満が73.5%、65歳以上が72.8%となっている。
 また、障害者手帳所持者等の内訳別にみると、65歳未満の療育手帳所持者については、半数以上が福祉サービスを利用していることが分かる。

第25表 障害者手帳所持者数等、自立支援法に基づく福祉サービスの利用状況・障害程度区分の認定状況別

(65歳未満)

	総 数	障害者手帳 所持者	障害者手帳の種類 (複数回答)			手帳非所持で、自立支援給付等 を受けている者
			身体障害者手帳	療育手帳	精神障害者 保健福祉手帳	
総 数	4,202 (100.0%)	3,971 (100.0%)	2,408 (100.0%)	1,139 (100.0%)	852 (100.0%)	231 (100.0%)
利用している	1,271 (30.2%)	1,211 (30.5%)	571 (23.7%)	611 (53.6%)	289 (33.9%)	60 (26.0%)
障害程度区分認定を受けている	934 (73.5%)	912 (75.3%)	439 (76.9%)	473 (77.4%)	196 (67.8%)	22 (36.7%)
区分1	124 (13.3%)	121 (13.3%)	80 (18.2%)	38 (8.0%)	34 (17.3%)	3 (13.6%)
区分2	209 (22.4%)	202 (22.1%)	81 (18.5%)	92 (19.5%)	52 (26.5%)	7 (31.8%)
区分3	159 (17.0%)	155 (17.0%)	56 (12.8%)	83 (17.5%)	42 (21.4%)	4 (18.2%)
区分4	90 (9.6%)	89 (9.8%)	39 (8.9%)	58 (12.3%)	8 (4.1%)	1 (4.5%)
区分5	67 (7.2%)	67 (7.3%)	32 (7.3%)	52 (11.0%)	3 (1.5%)	- (-)
区分6	94 (10.1%)	94 (10.3%)	64 (14.6%)	68 (14.4%)	3 (1.5%)	- (-)
不 詳	191 (20.4%)	184 (20.2%)	87 (19.8%)	82 (17.3%)	54 (27.6%)	7 (31.8%)
障害程度区分認定非該当	12 (0.9%)	8 (0.7%)	2 (0.4%)	3 (0.5%)	4 (1.4%)	4 (6.7%)
申請をしていない	125 (9.8%)	104 (8.6%)	50 (8.8%)	47 (7.7%)	24 (8.3%)	21 (35.0%)
申請中	21 (1.7%)	17 (1.4%)	5 (0.9%)	7 (1.1%)	9 (3.1%)	4 (6.7%)
不 詳	179 (14.1%)	170 (14.0%)	75 (13.1%)	81 (13.3%)	56 (19.4%)	9 (15.0%)
利用したいが、利用できない	84 (2.0%)	82 (2.1%)	38 (1.6%)	18 (1.6%)	32 (3.8%)	2 (0.9%)
利用していない	2,468 (58.7%)	2,309 (58.1%)	1,595 (66.2%)	400 (35.1%)	438 (51.4%)	159 (68.8%)
不 詳	379 (9.0%)	369 (9.3%)	204 (8.5%)	110 (9.7%)	93 (10.9%)	10 (4.3%)

(65歳以上(年齢不詳を含む))

	総数	障害者手帳 所持者	障害者手帳の種類(複数回答)			手帳非所持で、自立支援給付等を受けている者
			障害者手帳の種類(複数回答)			
			身体障害者手帳	療育手帳	精神障害者 保健福祉手帳	
総数	6,199 (100.0%)	5,779 (100.0%)	5,454 (100.0%)	126 (100.0%)	303 (100.0%)	420 (100.0%)
利用している	1,647 (26.6%)	1,281 (22.2%)	1,195 (21.9%)	50 (39.7%)	127 (41.9%)	366 (87.1%)
障害程度区分認定を受けている	1,199 (72.8%)	1,008 (78.7%)	948 (79.3%)	38 (76.0%)	88 (69.3%)	191 (52.2%)
区分1	317 (26.4%)	266 (26.4%)	252 (26.6%)	9 (23.7%)	16 (18.2%)	51 (26.7%)
区分2	279 (23.3%)	227 (22.5%)	214 (22.6%)	3 (7.9%)	31 (35.2%)	52 (27.2%)
区分3	161 (13.4%)	140 (13.9%)	128 (13.5%)	10 (26.3%)	11 (12.5%)	21 (11.0%)
区分4	141 (11.8%)	128 (12.7%)	125 (13.2%)	2 (5.3%)	3 (3.4%)	13 (6.8%)
区分5	61 (5.1%)	52 (5.2%)	47 (5.0%)	1 (2.6%)	1 (1.1%)	9 (4.7%)
区分6	27 (2.3%)	26 (2.6%)	26 (2.7%)	1 (2.6%)	2 (2.3%)	1 (0.5%)
不詳	213 (17.8%)	169 (16.8%)	156 (16.5%)	12 (31.6%)	24 (27.3%)	44 (23.0%)
障害程度区分認定非該当	22 (1.3%)	11 (0.9%)	10 (0.8%)	- (-)	1 (0.8%)	11 (3.0%)
申請をしていない	141 (8.6%)	58 (4.5%)	52 (4.4%)	1 (2.0%)	9 (7.1%)	83 (22.7%)
申請中	28 (1.7%)	13 (1.0%)	13 (1.1%)	- (-)	2 (1.6%)	15 (4.1%)
不詳	257 (15.6%)	191 (14.9%)	172 (14.4%)	11 (22.0%)	27 (21.3%)	66 (18.0%)
利用したいが、利用できない	96 (1.5%)	94 (1.6%)	89 (1.6%)	5 (4.0%)	9 (3.0%)	2 (0.5%)
利用していない	3,331 (53.7%)	3,288 (56.9%)	3,154 (57.8%)	46 (36.5%)	102 (33.7%)	43 (10.2%)
不詳	1,125 (18.1%)	1,116 (19.3%)	1,016 (18.6%)	25 (19.8%)	65 (21.5%)	9 (2.1%)

(15) 介護保険法に基づくサービス利用状況

○介護保険法に基づくサービスの利用状況についてみると、「利用している」者の割合は65歳未満で10.3%、65歳以上で38.5%となっている

第26表 障害者手帳所持者数等、介護保険法に基づくサービス利用状況・要介護度の状況別

(40歳以上～65歳未満)

	総数	障害者手帳所持者	障害者手帳の種類（複数回答）			手帳非所持で、自立支援給付等を受けている者
			障害者手帳の種類（複数回答）			
			身体障害者手帳	療育手帳	精神障害者保健福祉手帳	
総数	2,689 (100.0%)	2,568 (95.5%)	1,900 (70.7%)	297 (11.0%)	562 (20.9%)	121 (4.5%)
利用している	278 (10.3%)	268 (10.4%)	225 (11.8%)	23 (7.7%)	49 (8.7%)	10 (8.3%)
要支援1	34 (12.2%)	34 (12.7%)	28 (12.4%)	4 (17.4%)	6 (12.2%)	- (-)
要支援2	31 (11.2%)	31 (11.6%)	25 (11.1%)	2 (8.7%)	6 (12.2%)	- (-)
要介護1	40 (14.4%)	39 (14.6%)	33 (14.7%)	2 (8.7%)	5 (10.2%)	1 (10.0%)
要介護2	50 (18.0%)	45 (16.8%)	40 (17.8%)	5 (21.7%)	7 (14.3%)	5 (50.0%)
要介護3	33 (11.9%)	32 (11.9%)	29 (12.9%)	2 (8.7%)	3 (6.1%)	1 (10.0%)
要介護4	28 (10.1%)	28 (10.4%)	26 (11.6%)	2 (8.7%)	6 (12.2%)	- (-)
要介護5	31 (11.2%)	31 (11.6%)	28 (12.4%)	2 (8.7%)	2 (4.1%)	- (-)
不詳	31 (11.2%)	28 (10.4%)	16 (7.1%)	4 (17.4%)	14 (28.6%)	3 (30.0%)
利用したいが、利用できない	32 (1.2%)	31 (1.2%)	24 (1.3%)	3 (1.0%)	8 (1.4%)	1 (0.8%)
利用していない	1,758 (65.4%)	1,675 (65.2%)	1,273 (67.0%)	161 (54.2%)	330 (58.7%)	83 (68.6%)
不詳	621 (23.1%)	594 (23.1%)	378 (19.9%)	110 (37.0%)	175 (31.1%)	27 (22.3%)

(65歳以上(年齢不詳を含む))

	総 数	障害者手帳 所持者	障害者手帳の種類(複数回答)			手帳非所持で、自立支援 給付等を受けている者
			障害者手帳の種類(複数回答)			
			身体障害者手帳	療育手帳	精神障害者 保健福祉手帳	
総数	6,199 (100.0%)	5,779 (100.0%)	5,454 (100.0%)	126 (100.0%)	303 (100.0%)	420 (100.0%)
利用している	2,386 (38.5%)	2,071 (35.8%)	1,954 (35.8%)	46 (36.5%)	128 (42.2%)	315 (75.0%)
要支援 1	255 (10.7%)	228 (11.0%)	210 (10.7%)	9 (19.6%)	22 (17.2%)	27 (8.6%)
要支援 2	379 (15.9%)	334 (16.1%)	321 (16.4%)	4 (8.7%)	24 (18.8%)	45 (14.3%)
要介護 1	339 (14.2%)	265 (12.8%)	250 (12.8%)	6 (13.0%)	11 (8.6%)	74 (23.5%)
要介護 2	465 (19.5%)	404 (19.5%)	387 (19.8%)	3 (6.5%)	21 (16.4%)	61 (19.4%)
要介護 3	333 (14.0%)	289 (14.0%)	270 (13.8%)	8 (17.4%)	18 (14.1%)	44 (14.0%)
要介護 4	274 (11.5%)	239 (11.5%)	226 (11.6%)	7 (15.2%)	6 (4.7%)	35 (11.1%)
要介護 5	210 (8.8%)	192 (9.3%)	184 (9.4%)	3 (6.5%)	10 (7.8%)	18 (5.7%)
不 詳	131 (5.5%)	120 (5.8%)	106 (5.4%)	6 (13.0%)	16 (12.5%)	11 (3.5%)
利用したいが、利用できない	76 (1.2%)	72 (1.2%)	66 (1.2%)	3 (2.4%)	5 (1.7%)	4 (1.0%)
利用していない	2,590 (41.8%)	2,525 (43.7%)	2,410 (44.2%)	52 (41.3%)	90 (29.7%)	65 (15.5%)
不 詳	1,147 (18.5%)	1,111 (19.2%)	1,024 (18.8%)	25 (19.8%)	80 (26.4%)	36 (8.6%)

(16) 日常生活の支援状況

○日常生活の支援状況をみると、65歳未満では全体の43.6%が、65歳以上では、全体の22.2%が「福祉サービスを利用していない」と回答している。

第27表 障害者手帳所持者数等、日常生活の支援状況・支援の種類別

(65歳未満)							
	総 数	障害者手帳 所持者	障害者手帳の種類（複数回答）			手帳非所持で、自立支援給付等 を受けている者	
			身体障害者手帳	療育手帳	精神障害者 保健福祉手帳		
福祉サ ービス を利用	総 数	4,027 (100.0%)	3,802 (100.0%)	2,367 (100.0%)	1,008 (100.0%)	822 (100.0%)	225 (100.0%)
	毎 日	67 (1.7%)	65 (1.7%)	48 (2.0%)	17 (1.7%)	14 (1.7%)	2 (0.9%)
	1週間に3～6日程度	175 (4.3%)	171 (4.5%)	116 (4.9%)	69 (6.8%)	26 (3.2%)	4 (1.8%)
	1週間に1～2日程度	194 (4.8%)	187 (4.9%)	107 (4.5%)	63 (6.3%)	51 (6.2%)	7 (3.1%)
	その他	159 (3.9%)	155 (4.1%)	117 (4.9%)	38 (3.8%)	27 (3.3%)	4 (1.8%)
	利用していない	1,755 (43.6%)	1,624 (42.7%)	1,064 (45.0%)	337 (33.4%)	321 (39.1%)	131 (58.2%)
	不 詳	1,677 (41.6%)	1,600 (42.1%)	915 (38.7%)	484 (48.0%)	383 (46.6%)	77 (34.2%)
家族等 の支援	総 数	4,027 (100.0%)	3,802 (100.0%)	2,367 (100.0%)	1,008 (100.0%)	822 (100.0%)	225 (100.0%)
	毎 日	1,034 (25.7%)	988 (26.0%)	505 (21.3%)	440 (43.7%)	185 (22.5%)	46 (20.4%)
	1週間に3～6日程度	78 (1.9%)	73 (1.9%)	50 (2.1%)	19 (1.9%)	16 (1.9%)	5 (2.2%)
	1週間に1～2日程度	116 (2.9%)	110 (2.9%)	73 (3.1%)	19 (1.9%)	27 (3.3%)	6 (2.7%)
	その他	90 (2.2%)	84 (2.2%)	46 (1.9%)	19 (1.9%)	28 (3.4%)	6 (2.7%)
	支援を受けていない	1,322 (32.8%)	1,223 (32.2%)	882 (37.3%)	180 (17.9%)	236 (28.7%)	99 (44.0%)
	不 詳	1,387 (34.4%)	1,324 (34.8%)	811 (34.3%)	331 (32.8%)	330 (40.1%)	63 (28.0%)
その 他の 支援	総 数	4,027 (100.0%)	3,802 (100.0%)	2,367 (100.0%)	1,008 (100.0%)	822 (100.0%)	225 (100.0%)
	毎 日	16 (0.4%)	15 (0.4%)	6 (0.3%)	5 (0.5%)	5 (0.6%)	1 (0.4%)
	1週間に3～6日程度	9 (0.2%)	9 (0.2%)	6 (0.3%)	3 (0.3%)	1 (0.1%)	0 (0.0%)
	1週間に1～2日程度	31 (0.8%)	31 (0.8%)	21 (0.9%)	12 (1.2%)	9 (1.1%)	0 (0.0%)
	その他	33 (0.8%)	33 (0.9%)	14 (0.6%)	17 (1.7%)	11 (1.3%)	0 (0.0%)
	支援を受けていない	1,905 (47.3%)	1,769 (46.5%)	1,171 (49.5%)	402 (39.9%)	338 (41.1%)	136 (60.4%)
	不 詳	2,033 (50.5%)	1,945 (51.2%)	1,149 (48.5%)	569 (56.4%)	458 (55.7%)	88 (39.1%)

(65歳以上 (年齢不詳を含む))

	総 数	障害者手帳 所持者	障害者手帳の種類 (複数回答)			手帳非所持で、自立支援給付等 を受けている者	
			身体障害者手帳	療育手帳	精神障害者 保健福祉手帳		
福祉サービスを利用	総 数	6,104 (100.0%)	5,702 (100.0%)	5,387 (100.0%)	121 (100.0%)	296 (100.0%)	402 (100.0%)
	毎 日	108 (1.8%)	97 (1.7%)	89 (1.7%)	5 (4.1%)	6 (2.0%)	11 (2.7%)
	1週間に3～6日程度	480 (7.9%)	402 (7.1%)	373 (6.9%)	16 (13.2%)	21 (7.1%)	78 (19.4%)
	1週間に1～2日程度	666 (10.9%)	563 (9.9%)	531 (9.9%)	7 (5.8%)	47 (15.9%)	103 (25.6%)
	その他	1,158 (19.0%)	1,035 (18.2%)	980 (18.2%)	22 (18.2%)	60 (20.3%)	123 (30.6%)
	利用していない	1,357 (22.2%)	1,324 (23.2%)	1,286 (23.9%)	16 (13.2%)	43 (14.5%)	33 (8.2%)
	不 詳	2,335 (38.3%)	2,281 (40.0%)	2,128 (39.5%)	55 (45.5%)	119 (40.2%)	54 (13.4%)
家族等の支援	総 数	6,104 (100.0%)	5,702 (100.0%)	5,387 (100.0%)	121 (100.0%)	296 (100.0%)	402 (100.0%)
	毎 日	1,465 (24.0%)	1,333 (23.4%)	1,267 (23.5%)	26 (21.5%)	50 (16.9%)	132 (32.8%)
	1週間に3～6日程度	118 (1.9%)	110 (1.9%)	106 (2.0%)	1 (0.8%)	5 (1.7%)	8 (2.0%)
	1週間に1～2日程度	205 (3.4%)	190 (3.3%)	181 (3.4%)	4 (3.3%)	10 (3.4%)	15 (3.7%)
	その他	126 (2.1%)	118 (2.1%)	113 (2.1%)	2 (1.7%)	4 (1.4%)	8 (2.0%)
	支援を受けていない	1,289 (21.1%)	1,238 (21.7%)	1,201 (22.3%)	15 (12.4%)	43 (14.5%)	51 (12.7%)
	不 詳	2,901 (47.5%)	2,713 (47.6%)	2,519 (46.8%)	73 (60.3%)	184 (62.2%)	188 (46.8%)
その他の支援	総 数	6,104 (100.0%)	5,702 (100.0%)	5,387 (100.0%)	121 (100.0%)	296 (100.0%)	402 (100.0%)
	毎 日	33 (0.5%)	30 (0.5%)	28 (0.5%)	1 (0.8%)	3 (1.0%)	3 (0.7%)
	1週間に3～6日程度	23 (0.4%)	22 (0.4%)	22 (0.4%)	0 (0.0%)	1 (0.3%)	1 (0.2%)
	1週間に1～2日程度	64 (1.0%)	50 (0.9%)	43 (0.8%)	1 (0.8%)	8 (2.7%)	14 (3.5%)
	その他	30 (0.5%)	27 (0.5%)	26 (0.5%)	0 (0.0%)	1 (0.3%)	3 (0.7%)
	支援を受けていない	1,935 (31.7%)	1,823 (32.0%)	1,761 (32.7%)	32 (26.4%)	63 (21.3%)	112 (27.9%)
	不 詳	4,019 (65.8%)	3,750 (65.8%)	3,507 (65.1%)	87 (71.9%)	220 (74.3%)	269 (66.9%)

(17) 福祉サービスの平均利用時間

○1週間当たりの福祉サービスの平均利用時間をみると、65歳未満、65歳未満のいずれについても「不詳」を除くと「5時間以内」と答えた者の割合が最も高かった。

第28表 障害者手帳所持者数等、1週間当たりの福祉サービスの平均利用時間別

(65歳未満)

	総数	障害者手帳 所持者	障害者手帳の種類 (複数回答)			手帳非所持で、自立支援 給付等を受けている者
			身体障害者手帳	療育手帳	精神障害者 保健福祉手帳	
			総数	595 (100.0%)	578 (100.0%)	
5時間以内	243 (40.8%)	235 (40.7%)	135 (34.8%)	89 (47.6%)	59 (50.0%)	8 (47.1%)
6～10時間	103 (17.3%)	99 (17.1%)	66 (17.0%)	40 (21.4%)	22 (18.6%)	4 (23.5%)
11～15時間	38 (6.4%)	38 (6.6%)	29 (7.5%)	13 (7.0%)	3 (2.5%)	0 (0.0%)
16～20時間	21 (3.5%)	21 (3.6%)	13 (3.4%)	8 (4.3%)	2 (1.7%)	0 (0.0%)
21時間以上	40 (6.7%)	38 (6.6%)	26 (6.7%)	16 (8.6%)	3 (2.5%)	2 (11.8%)
不詳	150 (25.2%)	147 (25.4%)	119 (30.7%)	21 (11.2%)	29 (24.6%)	3 (17.6%)

(65歳以上 (年齢不詳を含む))

	総数	障害者手帳 所持者	障害者手帳の種類 (複数回答)			手帳非所持で、自立支援 給付等を受けている者
			身体障害者手帳	療育手帳	精神障害者 保健福祉手帳	
			総数	2,412 (100.0%)	2,097 (100.0%)	
5時間以内	555 (23.0%)	488 (23.3%)	454 (23.0%)	15 (30.0%)	36 (26.9%)	67 (21.3%)
6～10時間	266 (11.0%)	222 (10.6%)	212 (10.7%)	5 (10.0%)	14 (10.4%)	44 (14.0%)
11～15時間	122 (5.1%)	102 (4.9%)	98 (5.0%)	1 (2.0%)	8 (6.0%)	20 (6.3%)
16～20時間	81 (3.4%)	69 (3.3%)	64 (3.2%)	1 (2.0%)	5 (3.7%)	12 (3.8%)
21時間以上	166 (6.9%)	131 (6.2%)	120 (6.1%)	4 (8.0%)	4 (3.0%)	35 (11.1%)
不詳	1,222 (50.7%)	1,085 (51.7%)	1,025 (52.0%)	24 (48.0%)	67 (50.0%)	137 (43.5%)

(18) 福祉サービスの利用希望

○日常生活上の支援として福祉サービスをどの程度利用したいかをみると、回答不詳を除くと「利用したくない」と答えた者の割合が、65歳未満では34.8%、65歳以上では25.9%と最も高かった。

第29表 障害者手帳所持者数等、日常生活上の支援として福祉サービスをどの程度利用したいか別

(65歳未満)

	総数	障害者手帳 所持者	障害者手帳の種類 (複数回答)			手帳非所持で、自立支 援給付等を受けている 者
			身体障害者手帳	療育手帳	精神障害者 保健福祉手帳	
			総数	4,202 (100.0%)	3,971 (100.0%)	
毎日	142 (3.4%)	138 (3.5%)	90 (3.7%)	60 (5.3%)	29 (3.4%)	4 (1.7%)
1週間に3~6日程度	180 (4.3%)	176 (4.4%)	126 (5.2%)	55 (4.8%)	38 (4.5%)	4 (1.7%)
1週間に1~2日程度	223 (5.3%)	219 (5.5%)	122 (5.1%)	78 (6.8%)	60 (7.0%)	4 (1.7%)
わからない	823 (19.6%)	778 (19.6%)	395 (16.4%)	280 (24.6%)	201 (23.6%)	45 (19.5%)
利用したくない	1,461 (34.8%)	1,349 (34.0%)	906 (37.6%)	273 (24.0%)	248 (29.1%)	112 (48.5%)
不詳	1,373 (32.7%)	1,311 (33.0%)	769 (31.9%)	393 (34.5%)	276 (32.4%)	62 (26.8%)

(65歳以上 (年齢不詳を含む))

	総数	障害者手帳 所持者	障害者手帳の種類 (複数回答)			手帳非所持で、自立支 援給付等を受けている 者
			身体障害者手帳	療育手帳	精神障害者 保健福祉手帳	
			総数	6,199 (100.0%)	5,779 (100.0%)	
毎日	213 (3.4%)	184 (3.2%)	170 (3.1%)	5 (4.0%)	13 (4.3%)	29 (6.9%)
1週間に3~6日程度	367 (5.9%)	324 (5.6%)	304 (5.6%)	12 (9.5%)	16 (5.3%)	43 (10.2%)
1週間に1~2日程度	575 (9.3%)	493 (8.5%)	465 (8.5%)	8 (6.3%)	39 (12.9%)	82 (19.5%)
わからない	953 (15.4%)	880 (15.2%)	835 (15.3%)	25 (19.8%)	50 (16.5%)	73 (17.4%)
利用したくない	1,605 (25.9%)	1,535 (26.6%)	1,478 (27.1%)	19 (15.1%)	55 (18.2%)	70 (16.7%)
不詳	2,486 (40.1%)	2,363 (40.9%)	2,202 (40.4%)	57 (45.2%)	130 (42.9%)	123 (29.3%)

(19) 福祉サービスの利用希望時間

○日常生活上の支援として福祉サービスを1週間当たり平均何時間程度利用したいかについてみると、「5時間以内」と答えた者の割合が65歳未満では30.3%、65歳以上では37.5%と最も高い。

第30表 福祉サービスを利用したい障害者手帳所持者数等、
1週間当たりの福祉サービスの利用希望時間別

(65歳未満)

	総数	障害者手帳 所持者	障害者手帳の種類(複数回答)			手帳非所持で、自立支 援給付等を受けている 者
			身体障害者手帳	療育手帳	精神障害者 保健福祉手帳	
			総数	1,368 (100.0%)	1,311 (100.0%)	
5時間以内	414 (30.3%)	397 (30.3%)	224 (30.6%)	124 (26.2%)	109 (33.2%)	17 (29.8%)
6～10時間	154 (11.3%)	150 (11.4%)	91 (12.4%)	61 (12.9%)	40 (12.2%)	4 (7.0%)
11～15時間	64 (4.7%)	63 (4.8%)	47 (6.4%)	25 (5.3%)	9 (2.7%)	1 (1.8%)
16～20時間	36 (2.6%)	35 (2.7%)	21 (2.9%)	14 (3.0%)	6 (1.8%)	1 (1.8%)
21時間以上	56 (4.1%)	54 (4.1%)	35 (4.8%)	28 (5.9%)	4 (1.2%)	2 (3.5%)
不詳	644 (47.1%)	612 (46.7%)	315 (43.0%)	221 (46.7%)	160 (48.8%)	32 (56.1%)

(65歳以上(年齢不詳を含む))

	総数	障害者手帳 所持者	障害者手帳の種類(複数回答)			手帳非所持で、自立支 援給付等を受けている 者
			身体障害者手帳	療育手帳	精神障害者 保健福祉手帳	
			総数	2,108 (100.0%)	1,881 (100.0%)	
5時間以内	791 (37.5%)	691 (36.7%)	659 (37.1%)	14 (28.0%)	42 (35.6%)	100 (44.1%)
6～10時間	235 (11.1%)	210 (11.2%)	198 (11.2%)	4 (8.0%)	13 (11.0%)	25 (11.0%)
11～15時間	116 (5.5%)	100 (5.3%)	93 (5.2%)	4 (8.0%)	5 (4.2%)	16 (7.0%)
16～20時間	71 (3.4%)	69 (3.7%)	63 (3.6%)	7 (14.0%)	2 (1.7%)	2 (0.9%)
21時間以上	90 (4.3%)	72 (3.8%)	67 (3.8%)	2 (4.0%)	2 (1.7%)	18 (7.9%)
不詳	805 (38.2%)	739 (39.3%)	694 (39.1%)	19 (38.0%)	54 (45.8%)	66 (29.1%)

(20) 日中の過ごし方の状況

○日中の過ごし方の状況をみると、65歳未満、65歳以上ともに「家庭内で過ごしている」と答えた者の割合が最も高かった。

第31表 障害者手帳所持者数等、日中の過ごし方の状況（複数回答）別

(65歳未満)

	総数	障害者手帳所持者	障害者手帳の種類（複数回答）			手帳非所持で、自立支援給付等を受けている者
			身体障害者手帳	療育手帳	精神障害者保健福祉手帳	
総数	4,202 (100.0%)	3,971 (100.0%)	2,408 (100.0%)	1,139 (100.0%)	852 (100.0%)	231 (100.0%)
正職員	390 (9.3%)	372 (9.4%)	321 (13.3%)	41 (3.6%)	23 (2.7%)	18 (7.8%)
正職員以外	438 (10.4%)	411 (10.4%)	249 (10.3%)	100 (8.8%)	82 (9.6%)	27 (11.7%)
自営業	203 (4.8%)	194 (4.9%)	167 (6.9%)	9 (0.8%)	28 (3.3%)	9 (3.9%)
障害者通所サービスを利用	670 (15.9%)	653 (16.4%)	189 (7.8%)	449 (39.4%)	167 (19.6%)	17 (7.4%)
介護保険の通所サービス	101 (2.4%)	95 (2.4%)	85 (3.5%)	8 (0.7%)	12 (1.4%)	6 (2.6%)
病院等のデイケア	128 (3.0%)	115 (2.9%)	43 (1.8%)	11 (1.0%)	82 (9.6%)	13 (5.6%)
リハビリテーション	192 (4.6%)	190 (4.8%)	169 (7.0%)	34 (3.0%)	16 (1.9%)	2 (0.9%)
学校に通っている	370 (8.8%)	347 (8.7%)	116 (4.8%)	263 (23.1%)	27 (3.2%)	23 (10.0%)
保育園・幼稚園	43 (1.0%)	36 (0.9%)	20 (0.8%)	18 (1.6%)	2 (0.2%)	7 (3.0%)
障害児通院施設	38 (0.9%)	36 (0.9%)	17 (0.7%)	27 (2.4%)	- (-)	2 (0.9%)
社会活動	64 (1.5%)	63 (1.6%)	53 (2.2%)	3 (0.3%)	16 (1.9%)	1 (0.4%)
家事・育児・介護	345 (8.2%)	314 (7.9%)	235 (9.8%)	18 (1.6%)	74 (8.7%)	31 (13.4%)
家庭内で過ごしている	1,686 (40.1%)	1,575 (39.7%)	1,034 (42.9%)	238 (20.9%)	442 (51.9%)	111 (48.1%)
その他	259 (6.2%)	243 (6.1%)	149 (6.2%)	47 (4.1%)	66 (7.7%)	16 (6.9%)
不詳	297 (7.1%)	288 (7.3%)	171 (7.1%)	89 (7.8%)	74 (8.7%)	9 (3.9%)

(65歳以上 (年齢不詳を含む))

	総 数	障害者手帳 所持者	障害者手帳の種類 (複数回答)			手帳非所持で、自立支援給付等を受け ている者
			身体障害者手帳	療育手帳	精神障害者 保健福祉手帳	
総 数	6,199 (100.0%)	5,779 (100.0%)	5,454 (100.0%)	126 (100.0%)	303 (100.0%)	420 (100.0%)
正職員	44 (0.7%)	42 (0.7%)	41 (0.8%)	1 (0.8%)	2 (0.7%)	2 (0.5%)
正職員以外	86 (1.4%)	84 (1.5%)	80 (1.5%)	1 (0.8%)	3 (1.0%)	2 (0.5%)
自営業	367 (5.9%)	356 (6.2%)	348 (6.4%)	4 (3.2%)	13 (4.3%)	11 (2.6%)
障害者通所サービスを利用	159 (2.6%)	144 (2.5%)	126 (2.3%)	17 (13.5%)	24 (7.9%)	15 (3.6%)
介護保険の通所サービス	984 (15.9%)	829 (14.3%)	786 (14.4%)	18 (14.3%)	41 (13.5%)	155 (36.9%)
病院等のデイケア	265 (4.3%)	223 (3.9%)	208 (3.8%)	4 (3.2%)	27 (8.9%)	42 (10.0%)
リハビリテーション	557 (9.0%)	510 (8.8%)	495 (9.1%)	4 (3.2%)	31 (10.2%)	47 (11.2%)
学校に通っている	6 (0.1%)	5 (0.1%)	5 (0.1%)	- (-)	- (-)	1 (0.2%)
保育園・幼稚園	1 (0.0%)	- (-)	- (-)	- (-)	- (-)	1 (0.2%)
障害児通院施設	1 (0.0%)	1 (0.0%)	1 (0.0%)	- (-)	- (-)	- (-)
社会活動	146 (2.4%)	144 (2.5%)	136 (2.5%)	1 (0.8%)	5 (1.7%)	2 (0.5%)
家事・育児・介護	303 (4.9%)	289 (5.0%)	282 (5.2%)	4 (3.2%)	4 (1.3%)	14 (3.3%)
家庭内で過ごしている	3,758 (60.6%)	3,500 (60.6%)	3,343 (61.3%)	63 (50.0%)	144 (47.5%)	258 (61.4%)
その他	472 (7.6%)	455 (7.9%)	431 (7.9%)	6 (4.8%)	19 (6.3%)	17 (4.0%)
不 詳	855 (13.8%)	818 (14.2%)	738 (13.5%)	26 (20.6%)	64 (21.1%)	37 (8.8%)

(21) 今後の日中の過ごし方の希望（今までと違う日中の過ごし方をしたい者）

○今までと違う日中の過ごし方をしたい者の今後の日中の過ごし方の希望についてみると、65歳未満では、「正社員として働きたい」と回答した者の割合が32.5%と最も高く、65歳以上では、「家庭内で過ごしたい」と回答した者の割合が32.0%と最も高い。

第32表 障害者手帳所持者数等（今までと違う日中の過ごし方をしたい者）、今後の日中の過ごし方の希望（複数回答）別（65歳未満）

	総 数	障害者手帳 所持者	障害者手帳の種類（複数回答）			手帳非所持で、自立支援給付等 を受けている者
			身体障害者手帳	療育手帳	精神障害者 保健福祉手帳	
総 数	1,034 (100.0%)	935 (100.0%)	506 (100.0%)	208 (100.0%)	335 (100.0%)	99 (100.0%)
正職員	336 (32.5%)	300 (32.1%)	144 (28.5%)	65 (31.3%)	111 (33.1%)	36 (36.4%)
正職員以外	332 (32.1%)	303 (32.4%)	149 (29.4%)	54 (26.0%)	123 (36.7%)	29 (29.3%)
自営業	61 (5.9%)	54 (5.8%)	30 (5.9%)	8 (3.8%)	24 (7.2%)	7 (7.1%)
障害者通所サービスを利用	144 (13.9%)	134 (14.3%)	54 (10.7%)	42 (20.2%)	68 (20.3%)	10 (10.1%)
介護保険の通所サービス	21 (2.0%)	20 (2.1%)	14 (2.8%)	4 (1.9%)	7 (2.1%)	1 (1.0%)
病院等のデイケア	46 (4.4%)	44 (4.7%)	22 (4.3%)	5 (2.4%)	29 (8.7%)	2 (2.0%)
リハビリテーション	90 (8.7%)	87 (9.3%)	75 (14.8%)	11 (5.3%)	14 (4.2%)	3 (3.0%)
学校に通っている	40 (3.9%)	39 (4.2%)	18 (3.6%)	9 (4.3%)	19 (5.7%)	1 (1.0%)
保育園・幼稚園	15 (1.5%)	14 (1.5%)	6 (1.2%)	9 (4.3%)	- (-)	1 (1.0%)
障害児通院施設	21 (2.0%)	20 (2.1%)	7 (1.4%)	11 (5.3%)	4 (1.2%)	1 (1.0%)
社会活動	70 (6.8%)	64 (6.8%)	35 (6.9%)	7 (3.4%)	27 (8.1%)	6 (6.1%)
家事・育児・介護	66 (6.4%)	60 (6.4%)	29 (5.7%)	7 (3.4%)	32 (9.6%)	6 (6.1%)
家庭内で過ごしたい	126 (12.2%)	115 (12.3%)	66 (13.0%)	20 (9.6%)	48 (14.3%)	11 (11.1%)
その他	126 (12.2%)	121 (12.9%)	72 (14.2%)	25 (12.0%)	39 (11.6%)	5 (5.1%)
不 詳	45 (4.4%)	20 (2.1%)	9 (1.8%)	5 (2.4%)	8 (2.4%)	25 (25.3%)

(65歳以上（年齢不詳を含む）)

	総 数	障害者手帳 所持者	障害者手帳の種類（複数回答）			手帳非所持で、自立支援給付等 を受けている者
			身体障害者手帳	療育手帳	精神障害者 保健福祉手帳	
総 数	685 (100.0%)	617 (100.0%)	583 (100.0%)	18 (100.0%)	47 (100.0%)	68 (100.0%)
正職員	19 (2.8%)	17 (2.8%)	17 (2.9%)	- (-)	2 (4.3%)	2 (2.9%)
正職員以外	45 (6.6%)	42 (6.8%)	37 (6.3%)	1 (5.6%)	2 (4.3%)	3 (4.4%)
自営業	52 (7.6%)	49 (7.9%)	47 (8.1%)	2 (11.1%)	5 (10.6%)	3 (4.4%)
障害者通所サービスを利用	53 (7.7%)	51 (8.3%)	47 (8.1%)	3 (16.7%)	8 (17.0%)	2 (2.9%)
介護保険の通所サービス	90 (13.1%)	71 (11.5%)	67 (11.5%)	4 (22.2%)	6 (12.8%)	19 (27.9%)
病院等のデイケア	63 (9.2%)	54 (8.8%)	53 (9.1%)	2 (11.1%)	4 (8.5%)	9 (13.2%)
リハビリテーション	161 (23.5%)	147 (23.8%)	142 (24.4%)	4 (22.2%)	16 (34.0%)	14 (20.6%)
学校に通っている	3 (0.4%)	3 (0.5%)	2 (0.3%)	- (-)	1 (2.1%)	- (-)
保育園・幼稚園	- (-)	- (-)	- (-)	- (-)	- (-)	- (-)
障害児通院施設	1 (0.1%)	1 (0.2%)	1 (0.2%)	- (-)	- (-)	- (-)
社会活動	45 (6.6%)	41 (6.6%)	41 (7.0%)	1 (5.6%)	2 (4.3%)	4 (5.9%)
家事・育児・介護	37 (5.4%)	33 (5.3%)	32 (5.5%)	1 (5.6%)	7 (14.9%)	4 (5.9%)
家庭内で過ごしたい	219 (32.0%)	198 (32.1%)	190 (32.6%)	4 (22.2%)	10 (21.3%)	21 (30.9%)
その他	120 (17.5%)	110 (17.8%)	102 (17.5%)	5 (27.8%)	6 (12.8%)	10 (14.7%)
不 詳	20 (2.9%)	17 (2.8%)	16 (2.7%)	- (-)	1 (2.1%)	3 (4.4%)

(22) 外出の状況

○概ね1年（平成22年11月30日～平成23年11月30日）の外出状況をみると、65歳未満では、「毎日」の割合が最も高く、31.1%となっており、65歳以上では、「1週間に3～6日」の割合が最も高く、23.5%となっている。

第33表 障害者手帳所持者数等、1年間の外出状況別

(65歳未満)

	総 数	障害者手帳 所持者	障害者手帳の種類（複数回答）			手帳非所持で、自立支援給 付等を受けている者
			身体障害者手帳	療育手帳	精神障害者 保健福祉手帳	
			総 数	4,202 (100.0%)	3,971 (100.0%)	
毎 日	1,308 (31.1%)	1,247 (31.4%)	774 (32.1%)	370 (32.5%)	194 (22.8%)	61 (26.4%)
1週間に3～6日	1,230 (29.3%)	1,145 (28.8%)	721 (29.9%)	288 (25.3%)	245 (28.8%)	85 (36.8%)
1週間に1～2日程度	699 (16.6%)	662 (16.7%)	375 (15.6%)	172 (15.1%)	183 (21.5%)	37 (16.0%)
2週間に1～2日程度	198 (4.7%)	179 (4.5%)	96 (4.0%)	52 (4.6%)	54 (6.3%)	19 (8.2%)
1ヶ月に1～2日程度	297 (7.1%)	284 (7.2%)	170 (7.1%)	107 (9.4%)	63 (7.4%)	13 (5.6%)
その他	154 (3.7%)	146 (3.7%)	88 (3.7%)	45 (4.0%)	40 (4.7%)	8 (3.5%)
外出していない	100 (2.4%)	97 (2.4%)	64 (2.7%)	22 (1.9%)	28 (3.3%)	3 (1.3%)
不 詳	216 (5.1%)	211 (5.3%)	120 (5.0%)	83 (7.3%)	45 (5.3%)	5 (2.2%)

(65歳以上（年齢不詳を含む）)

	総 数	障害者手帳 所持者	障害者手帳の種類（複数回答）			手帳非所持で、自立支援給 付等を受けている者
			身体障害者手帳	療育手帳	精神障害者 保健福祉手帳	
			総 数	6,199 (100.0%)	5,779 (100.0%)	
毎 日	808 (13.0%)	774 (13.4%)	731 (13.4%)	16 (12.7%)	46 (15.2%)	34 (8.1%)
1週間に3～6日	1,457 (23.5%)	1,366 (23.6%)	1,307 (24.0%)	21 (16.7%)	45 (14.9%)	91 (21.7%)
1週間に1～2日程度	1,348 (21.7%)	1,248 (21.6%)	1,189 (21.8%)	20 (15.9%)	53 (17.5%)	100 (23.8%)
2週間に1～2日程度	378 (6.1%)	356 (6.2%)	334 (6.1%)	10 (7.9%)	22 (7.3%)	22 (5.2%)
1ヶ月に1～2日程度	791 (12.8%)	730 (12.6%)	693 (12.7%)	23 (18.3%)	33 (10.9%)	61 (14.5%)
その他	318 (5.1%)	294 (5.1%)	277 (5.1%)	8 (6.3%)	14 (4.6%)	24 (5.7%)
外出していない	509 (8.2%)	453 (7.8%)	418 (7.7%)	11 (8.7%)	46 (15.2%)	56 (13.3%)
不 詳	590 (9.5%)	558 (9.7%)	505 (9.3%)	17 (13.5%)	44 (14.5%)	32 (7.6%)

(23) 外出時の支援の必要性

○外出時の支援の必要性についてみると、外出時に支援が必要な者は65歳未満が52.4%、65歳以上では57.2%となっている。また、外出時に支援が必要な者のうち「いつも必要」な者は、65歳未満が45.8%、65歳以上が33.4%となっている。
また、「いつも一人で外出できる」者の割合は、65歳未満が42.0%、65歳以上が32.0%となっている。

第34表 障害者手帳所持者数等、外出時の支援の必要性別

(65歳未満)

	総数	障害者手帳所持者	障害者手帳の種類(複数回答)			手帳非所持で、自立支援給付等を受けている者
			身体障害者手帳	療育手帳	精神障害者保健福祉手帳	
総数	4,202 (100.0%)	3,971 (100.0%)	2,408 (100.0%)	1,139 (100.0%)	852 (100.0%)	231 (100.0%)
外出時に支援が必要な者	2,201 (52.4%)	2,093 (52.7%)	1,094 (45.4%)	855 (75.1%)	461 (54.1%)	108 (46.8%)
いつも必要	1,008 (45.8%)	982 (46.9%)	568 (51.9%)	504 (58.9%)	116 (25.2%)	26 (24.1%)
慣れた場所には必要ないが、それ以外には必要	627 (28.5%)	597 (28.5%)	228 (20.8%)	280 (32.7%)	155 (33.6%)	30 (27.8%)
普段は必要ないが、調子が悪い時は必要	403 (18.3%)	363 (17.3%)	212 (19.4%)	33 (3.9%)	145 (31.5%)	40 (37.0%)
その他	163 (7.4%)	151 (7.2%)	86 (7.9%)	38 (4.4%)	45 (9.8%)	12 (11.1%)
いつも一人で外出できる	1,763 (42.0%)	1,648 (41.5%)	1,181 (49.0%)	211 (18.5%)	328 (38.5%)	115 (49.8%)
不詳	238 (5.7%)	230 (5.8%)	133 (5.5%)	73 (6.4%)	63 (7.4%)	8 (3.5%)

(65歳以上(年齢不詳を含む))

	総数	障害者手帳所持者	障害者手帳の種類(複数回答)			手帳非所持で、自立支援給付等を受けている者
			身体障害者手帳	療育手帳	精神障害者保健福祉手帳	
総数	6,199 (100.0%)	5,779 (100.0%)	5,454 (100.0%)	126 (100.0%)	303 (100.0%)	420 (100.0%)
外出時に支援が必要な者	3,548 (57.2%)	3,218 (55.7%)	3,050 (55.9%)	69 (54.8%)	162 (53.5%)	330 (78.6%)
いつも必要	2,070 (58.3%)	1,842 (57.2%)	1,747 (57.3%)	40 (58.0%)	87 (53.7%)	228 (69.1%)
慣れた場所には必要ないが、それ以外には必要	752 (21.2%)	689 (21.4%)	647 (21.2%)	17 (24.6%)	42 (25.9%)	63 (19.1%)
普段は必要ないが、調子が悪い時は必要	499 (14.1%)	471 (14.6%)	453 (14.9%)	7 (10.1%)	23 (14.2%)	28 (8.5%)
その他	227 (6.4%)	216 (6.7%)	203 (6.7%)	5 (7.2%)	10 (6.2%)	11 (3.3%)
いつも一人で外出できる	1,985 (32.0%)	1,926 (33.3%)	1,839 (33.7%)	35 (27.8%)	80 (26.4%)	59 (14.0%)
不詳	666 (10.7%)	635 (11.0%)	565 (10.4%)	22 (17.5%)	61 (20.1%)	31 (7.4%)

(24) 一人で外出できない場合の外出方法

○外出時に支援が必要な者の外出方法をみると、65歳未満、65歳以上ともに「家族の付き添い」と答えた者の割合が最も高い。また、65歳未満の療育手帳所持者では、「福祉サービスを利用」している者の割合が26.1%と「家族の付き添い」(78.5%)に次いで高かった。

第35表 外出時に支援が必要な障害者手帳所持者数等、一人で外出できない場合にどのように外出しているか(複数回答)別

(65歳未満)

	総数	障害者手帳所持者	障害者手帳の種類(複数回答)			手帳非所持で、自立支援給付等を受けている者
			身体障害者手帳	療育手帳	精神障害者保健福祉手帳	
			総数	2,201 (100.0%)	2,093 (100.0%)	
福祉サービスを利用	325 (14.8%)	324 (15.5%)	165 (15.0%)	223 (26.1%)	32 (6.9%)	1 (0.9%)
福祉タクシー等の移送サービスを利用	150 (6.8%)	149 (7.1%)	107 (9.8%)	35 (4.1%)	23 (5.0%)	1 (0.9%)
家族の付き添い	1,668 (75.8%)	1,586 (75.8%)	850 (77.7%)	671 (78.5%)	304 (65.9%)	82 (75.9%)
友人・知人、ボランティアの付き添い	205 (9.3%)	198 (9.5%)	114 (10.4%)	62 (7.3%)	53 (11.5%)	7 (6.5%)
その他	193 (8.8%)	171 (8.2%)	80 (7.3%)	46 (5.4%)	60 (13.0%)	22 (20.4%)
不詳	146 (6.6%)	139 (6.6%)	58 (5.3%)	55 (6.4%)	45 (9.8%)	7 (6.5%)

(65歳以上(年齢不詳を含む))

	総数	障害者手帳所持者	障害者手帳の種類(複数回答)			手帳非所持で、自立支援給付等を受けている者
			身体障害者手帳	療育手帳	精神障害者保健福祉手帳	
			総数	3,548 (100.0%)	3,218 (100.0%)	
福祉サービスを利用	480 (13.5%)	416 (12.9%)	397 (13.0%)	14 (20.3%)	22 (13.6%)	64 (19.4%)
福祉タクシー等の移送サービスを利用	428 (12.1%)	397 (12.3%)	387 (12.7%)	3 (4.3%)	16 (9.9%)	31 (9.4%)
家族の付き添い	2,562 (72.2%)	2,326 (72.3%)	2,232 (73.2%)	38 (55.1%)	98 (60.5%)	236 (71.5%)
友人・知人、ボランティアの付き添い	195 (5.5%)	178 (5.5%)	168 (5.5%)	4 (5.8%)	9 (5.6%)	17 (5.2%)
その他	286 (8.1%)	262 (8.1%)	241 (7.9%)	6 (8.7%)	14 (8.6%)	24 (7.3%)
不詳	270 (7.6%)	249 (7.7%)	220 (7.2%)	10 (14.5%)	26 (16.0%)	21 (6.4%)

(25) 外出する際にどの程度福祉サービスを利用したいか

○外出する際の支援としてどの程度福祉サービスを利用したいかをみると、「利用を希望している」者の割合が、65歳未満では21.4%、65歳以上では22.7%となっている。また、「利用を希望していない」者の割合は、65歳未満では35.8%、65歳以上が27.8%となっている。

第36表 障害者手帳所持者数等、外出する際の支援としてどの程度福祉サービスを利用したいか別

(65歳未満)

	総 数	障害者手帳 所持者	障害者手帳の種類（複数回答）			手帳非所持で、自立支援 給付等を受けている者
			身体障害者手帳	療育手帳	精神障害者 保健福祉手帳	
総 数	4,202 (100.0%)	3,971 (100.0%)	2,408 (100.0%)	1,139 (100.0%)	852 (100.0%)	231 (100.0%)
利用したい	901 (21.4%)	877 (22.1%)	460 (19.1%)	435 (38.2%)	170 (20.0%)	24 (10.4%)
毎日	95 (10.5%)	94 (10.7%)	43 (9.3%)	46 (10.6%)	20 (11.8%)	1 (4.2%)
1週間に3～6日程度	205 (22.8%)	201 (22.9%)	113 (24.6%)	99 (22.8%)	36 (21.2%)	4 (16.7%)
1週間に1～2日程度	253 (28.1%)	244 (27.8%)	123 (26.7%)	127 (29.2%)	49 (28.8%)	9 (37.5%)
2週間に1～2日程度	59 (6.5%)	58 (6.6%)	29 (6.3%)	30 (6.9%)	13 (7.6%)	1 (4.2%)
1ヶ月に1～2日程度	177 (19.6%)	171 (19.5%)	84 (18.3%)	100 (23.0%)	27 (15.9%)	6 (25.0%)
その他	112 (12.4%)	109 (12.4%)	68 (14.8%)	33 (7.6%)	25 (14.7%)	3 (12.5%)
利用を希望していない	1,505 (35.8%)	1,378 (34.7%)	940 (39.0%)	247 (21.7%)	271 (31.8%)	127 (55.0%)
分からない	738 (17.6%)	700 (17.6%)	363 (15.1%)	230 (20.2%)	177 (20.8%)	38 (16.5%)
不 詳	1,058 (25.2%)	1,016 (25.6%)	645 (26.8%)	227 (19.9%)	234 (27.5%)	42 (18.2%)

(65歳以上（年齢不詳を含む）)

	総 数	障害者手帳 所持者	障害者手帳の種類（複数回答）			手帳非所持で、自立支援 給付等を受けている者
			身体障害者手帳	療育手帳	精神障害者 保健福祉手帳	
総 数	6,199 (100.0%)	5,779 (100.0%)	5,454 (100.0%)	126 (100.0%)	303 (100.0%)	420 (100.0%)
利用したい	1,407 (22.7%)	1,263 (21.9%)	1,195 (21.9%)	37 (29.4%)	82 (27.1%)	144 (34.3%)
毎日	65 (4.6%)	57 (4.5%)	53 (4.4%)	4 (10.8%)	8 (9.8%)	8 (5.6%)
1週間に3～6日程度	299 (21.3%)	268 (21.2%)	252 (21.1%)	8 (21.6%)	20 (24.4%)	31 (21.5%)
1週間に1～2日程度	456 (32.4%)	397 (31.4%)	378 (31.6%)	9 (24.3%)	27 (32.9%)	59 (41.0%)
2週間に1～2日程度	112 (8.0%)	103 (8.2%)	93 (7.8%)	5 (13.5%)	5 (6.1%)	9 (6.3%)
1ヶ月に1～2日程度	273 (19.4%)	248 (19.6%)	236 (19.7%)	5 (13.5%)	12 (14.6%)	25 (17.4%)
その他	202 (14.4%)	190 (15.0%)	183 (15.3%)	6 (16.2%)	10 (12.2%)	12 (8.3%)
利用を希望していない	1,725 (27.8%)	1,639 (28.4%)	1,575 (28.9%)	28 (22.2%)	60 (19.8%)	86 (20.5%)
分からない	1,010 (16.3%)	925 (16.0%)	872 (16.0%)	15 (11.9%)	43 (14.2%)	85 (20.2%)
不 詳	2,057 (33.2%)	1,952 (33.8%)	1,812 (33.2%)	46 (36.5%)	118 (38.9%)	105 (25.0%)

(26) 一月当たりの平均収入

○一ヶ月当たりの平均収入をみると、「6万円以上9万円未満」の割合が65歳未満は24.3%、65歳以上では、15.9%と最も高い。

障害者手帳所持者等の内訳でみると、手帳非所持で自立支援給付等を受けている者では、65歳未満は「0万円以上1万円未満」の割合が最も高く20.2%となっている。65歳以上では「3万円以上6万円未満」の割合が最も高く15.7%となっている。

第37表 障害者手帳所持者数等、一月当たりの平均収入別

(18歳以上～65歳未満)

	総 数	障害者手帳 所持者	障害者手帳の種類 (複数回答)			手帳非所持で、自立支援給付等 を受けている者
			身体障害者手帳	療育手帳	精神障害者 保健福祉手帳	
			総 数	3,764 (100.0%)	3,566 (100.0%)	
0円以上～1万円未満	308 (8.2%)	268 (7.5%)	167 (7.4%)	43 (5.2%)	84 (10.1%)	40 (20.2%)
1万円以上～3万円未満	144 (3.8%)	139 (3.9%)	59 (2.6%)	64 (7.7%)	39 (4.7%)	5 (2.5%)
3万円以上～6万円未満	170 (4.5%)	156 (4.4%)	95 (4.2%)	26 (3.1%)	45 (5.4%)	14 (7.1%)
6万円以上～9万円未満	916 (24.3%)	886 (24.8%)	414 (18.3%)	317 (38.2%)	270 (32.5%)	30 (15.2%)
9万円以上～12万円未満	423 (11.2%)	406 (11.4%)	244 (10.8%)	124 (14.9%)	95 (11.4%)	17 (8.6%)
12万円以上～15万円未満	251 (6.7%)	240 (6.7%)	163 (7.2%)	38 (4.6%)	66 (7.9%)	11 (5.6%)
15万円以上～18万円未満	225 (6.0%)	216 (6.1%)	154 (6.8%)	38 (4.6%)	34 (4.1%)	9 (4.5%)
18万円以上～21万円未満	214 (5.7%)	205 (5.7%)	169 (7.5%)	19 (2.3%)	28 (3.4%)	9 (4.5%)
21万円以上～24万円未満	52 (1.4%)	47 (1.3%)	42 (1.9%)	4 (0.5%)	3 (0.4%)	5 (2.5%)
24万円以上～27万円未満	62 (1.6%)	61 (1.7%)	55 (2.4%)	4 (0.5%)	4 (0.5%)	1 (0.5%)
27万円以上～30万円未満	39 (1.0%)	36 (1.0%)	35 (1.5%)	0 (0.0%)	1 (0.1%)	3 (1.5%)
30万円以上～50万円未満	171 (4.5%)	159 (4.5%)	144 (6.4%)	5 (0.6%)	13 (1.6%)	12 (6.1%)
50万円以上～99万円未満	51 (1.4%)	49 (1.4%)	47 (2.1%)	1 (0.1%)	1 (0.1%)	2 (1.0%)
99万円以上	1 (0.0%)	1 (0.0%)	0 (0.0%)	1 (0.1%)	0 (0.0%)	0 (0.0%)
不 詳	737 (19.6%)	697 (19.5%)	472 (20.9%)	146 (17.6%)	148 (17.8%)	40 (20.2%)

(65歳以上（年齢不詳を含む）)

	総 数	障害者手帳 所持者	障害者手帳の種類（複数回答）			手帳非所持で、自立支援給付等 を受けている者
			身体障害者手帳	療育手帳	精神障害者 保健福祉手帳	
			総 数	6,199 (100.0%)	5,779 (100.0%)	
0円以上～1万円未満	90 (1.5%)	84 (1.5%)	79 (1.4%)	3 (2.4%)	5 (1.7%)	6 (1.4%)
1万円以上～3万円未満	126 (2.0%)	110 (1.9%)	103 (1.9%)	1 (0.8%)	7 (2.3%)	16 (3.8%)
3万円以上～6万円未満	676 (10.9%)	610 (10.6%)	587 (10.8%)	10 (7.9%)	16 (5.3%)	66 (15.7%)
6万円以上～9万円未満	985 (15.9%)	940 (16.3%)	887 (16.3%)	31 (24.6%)	52 (17.2%)	45 (10.7%)
9万円以上～12万円未満	624 (10.1%)	580 (10.0%)	554 (10.2%)	10 (7.9%)	27 (8.9%)	44 (10.5%)
12万円以上～15万円未満	449 (7.2%)	419 (7.3%)	401 (7.4%)	4 (3.2%)	27 (8.9%)	30 (7.1%)
15万円以上～18万円未満	546 (8.8%)	506 (8.8%)	487 (8.9%)	8 (6.3%)	19 (6.3%)	40 (9.5%)
18万円以上～21万円未満	581 (9.4%)	549 (9.5%)	519 (9.5%)	13 (10.3%)	17 (5.6%)	32 (7.6%)
21万円以上～24万円未満	188 (3.0%)	176 (3.0%)	171 (3.1%)	2 (1.6%)	7 (2.3%)	12 (2.9%)
24万円以上～27万円未満	196 (3.2%)	181 (3.1%)	174 (3.2%)	1 (0.8%)	10 (3.3%)	15 (3.6%)
27万円以上～30万円未満	69 (1.1%)	63 (1.1%)	62 (1.1%)	1 (0.8%)	0 (0.0%)	6 (1.4%)
30万円以上～50万円未満	180 (2.9%)	166 (2.9%)	163 (3.0%)	2 (1.6%)	5 (1.7%)	14 (3.3%)
50万円以上～99万円未満	41 (0.7%)	40 (0.7%)	38 (0.7%)	1 (0.8%)	0 (0.0%)	1 (0.2%)
99万円以上	0 (0.0%)	0 (0.0%)	0 (0.0%)	0 (0.0%)	0 (0.0%)	0 (0.0%)
不 詳	1,448 (23.4%)	1,355 (23.4%)	1,229 (22.5%)	39 (31.0%)	111 (36.6%)	93 (22.1%)

(27) 住民税、所得税及び生活保護の状況

○税金の課税状況を見ると、65歳未満では全体の51.3%が住民税非課税、52.3%が所得税非課税である。
65歳以上では、全体の40.7%が住民税非課税、43.7%が所得税非課税である。
また、生活保護の受給状況を見ると、65歳未満では全体の8.7%、65歳以上では3.3%が受給している。

第38表 障害者手帳所持者数等、住民税、所得税及び生活保護の状況別

(18歳以上～65歳未満)

	総数	障害者手帳 所持者	障害者手帳の種類（複数回答）			手帳非所持で、自立支援給付 を受けている者	
			身体障害者手帳	療育手帳	精神障害者 保健福祉手帳		
住民税	総数	3,764 (100.0%)	3,566 (100.0%)	2,260 (100.0%)	830 (100.0%)	831 (100.0%)	198 (100.0%)
	課税無し	1,930 (51.3%)	1,834 (51.4%)	1,006 (44.5%)	569 (68.6%)	480 (57.8%)	96 (48.5%)
	課税あり	937 (24.9%)	874 (24.5%)	744 (32.9%)	66 (8.0%)	96 (11.6%)	63 (31.8%)
	不詳	897 (23.8%)	858 (24.1%)	510 (22.6%)	195 (23.5%)	255 (30.7%)	39 (19.7%)
所得税	総数	3,764 (100.0%)	3,566 (100.0%)	2,260 (100.0%)	830 (100.0%)	831 (100.0%)	198 (100.0%)
	課税無し	1,968 (52.3%)	1,869 (52.4%)	1,039 (46.0%)	567 (68.3%)	488 (58.7%)	99 (50.0%)
	課税あり	872 (23.2%)	810 (22.7%)	685 (30.3%)	63 (7.6%)	84 (10.1%)	62 (31.3%)
	不詳	924 (24.5%)	887 (24.9%)	536 (23.7%)	200 (24.1%)	259 (31.2%)	37 (18.7%)
生活保護	総数	3,764 (100.0%)	3,566 (100.0%)	2,260 (100.0%)	830 (100.0%)	831 (100.0%)	198 (100.0%)
	受給していない	2,545 (67.6%)	2,404 (67.4%)	1,531 (67.7%)	589 (71.0%)	500 (60.2%)	141 (71.2%)
	受給している	326 (8.7%)	299 (8.4%)	153 (6.8%)	41 (4.9%)	149 (17.9%)	27 (13.6%)
	不詳	893 (23.7%)	863 (24.2%)	576 (25.5%)	200 (24.1%)	182 (21.9%)	30 (15.2%)

(65歳以上及び年齢不詳)

	総数	障害者手帳 所持者	障害者手帳の種類（複数回答）			手帳非所持で、自立支援給付 を受けている者	
			身体障害者手帳	療育手帳	精神障害者 保健福祉手帳		
住民税	総数	6,199 (100.0%)	5,779 (100.0%)	5,454 (100.0%)	126 (100.0%)	303 (100.0%)	420 (100.0%)
	課税無し	2,521 (40.7%)	2,359 (40.8%)	2,256 (41.4%)	50 (39.7%)	79 (26.1%)	162 (38.6%)
	課税あり	1,954 (31.5%)	1,801 (31.2%)	1,730 (31.7%)	27 (21.4%)	72 (23.8%)	153 (36.4%)
	不詳	1,724 (27.8%)	1,619 (28.0%)	1,468 (26.9%)	49 (38.9%)	152 (50.2%)	105 (25.0%)
所得税	総数	6,199 (100.0%)	5,779 (100.0%)	5,454 (100.0%)	126 (100.0%)	303 (100.0%)	420 (100.0%)
	課税無し	2,711 (43.7%)	2,538 (43.9%)	2,435 (44.6%)	56 (44.4%)	90 (29.7%)	173 (41.2%)
	課税あり	1,581 (25.5%)	1,452 (25.1%)	1,393 (25.5%)	22 (17.5%)	49 (16.2%)	129 (30.7%)
	不詳	1,907 (30.8%)	1,789 (31.0%)	1,626 (29.8%)	48 (38.1%)	164 (54.1%)	118 (28.1%)
生活保護	総数	6,199 (100.0%)	5,779 (100.0%)	5,454 (100.0%)	126 (100.0%)	303 (100.0%)	420 (100.0%)
	受給していない	3,522 (56.8%)	3,277 (56.7%)	3,145 (57.7%)	58 (46.0%)	104 (34.3%)	245 (58.3%)
	受給している	205 (3.3%)	190 (3.3%)	169 (3.1%)	5 (4.0%)	20 (6.6%)	15 (3.6%)
	不詳	2,472 (39.9%)	2,312 (40.0%)	2,140 (39.2%)	63 (50.0%)	179 (59.1%)	160 (38.1%)

(28) 一月当たりの平均支出

○一月当たりの平均支出についてみると、65歳未満では「6万円以上9万円未満」の者の割合が最も高く14.3%、次いで「3万円以上～6万円未満」の者の割合が11.2%となっている。65歳以上では「3万円以上～6万円未満」の者の割合が最も高く11.7%、次いで「6万円以上9万円未満」の者の割合が11.1%となっている。

第39表 障害者手帳所持者数等、一月当たりの平均支出別

(18歳以上～65歳未満)

	総 数	障害者手帳 所持者	障害者手帳の種類（複数回答）			手帳非所持で、自立支援給付等 を受けている者
			身体障害者手帳	療育手帳	精神障害者 保健福祉手帳	
総 数	3,764 (100.0%)	3,566 (100.0%)	2,260 (100.0%)	830 (100.0%)	831 (100.0%)	198 (100.0%)
0円以上～1万円未満	76 (2.0%)	71 (2.0%)	32 (1.4%)	28 (3.4%)	20 (2.4%)	5 (2.5%)
1万円以上～3万円未満	219 (5.8%)	204 (5.7%)	87 (3.8%)	87 (10.5%)	59 (7.1%)	15 (7.6%)
3万円以上～6万円未満	421 (11.2%)	397 (11.1%)	185 (8.2%)	134 (16.1%)	110 (13.2%)	24 (12.1%)
6万円以上～9万円未満	537 (14.3%)	516 (14.5%)	258 (11.4%)	174 (21.0%)	140 (16.8%)	21 (10.6%)
9万円以上～12万円未満	362 (9.6%)	344 (9.6%)	236 (10.4%)	66 (8.0%)	78 (9.4%)	18 (9.1%)
12万円以上～15万円未満	174 (4.6%)	162 (4.5%)	114 (5.0%)	10 (1.2%)	53 (6.4%)	12 (6.1%)
15万円以上～18万円未満	172 (4.6%)	163 (4.6%)	125 (5.5%)	13 (1.6%)	36 (4.3%)	9 (4.5%)
18万円以上～21万円未満	183 (4.9%)	177 (5.0%)	156 (6.9%)	4 (0.5%)	24 (2.9%)	6 (3.0%)
21万円以上～24万円未満	45 (1.2%)	41 (1.1%)	35 (1.5%)	- (-)	6 (0.7%)	4 (2.0%)
24万円以上～27万円未満	79 (2.1%)	74 (2.1%)	69 (3.1%)	- (-)	5 (0.6%)	5 (2.5%)
27万円以上～30万円未満	22 (0.6%)	21 (0.6%)	21 (0.9%)	- (-)	1 (0.1%)	1 (0.5%)
30万円以上～50万円未満	134 (3.6%)	119 (3.3%)	110 (4.9%)	4 (0.5%)	13 (1.6%)	15 (7.6%)
50万円以上～99万円未満	13 (0.3%)	12 (0.3%)	10 (0.4%)	- (-)	1 (0.1%)	1 (0.5%)
99万円以上	- (-)	- (-)	- (-)	- (-)	- (-)	- (-)
分からない	572 (15.2%)	546 (15.3%)	322 (14.2%)	153 (18.4%)	142 (17.1%)	26 (13.1%)
不 詳	755 (20.1%)	719 (20.2%)	500 (22.1%)	157 (18.9%)	143 (17.2%)	36 (18.2%)

(65歳以上 (年齢不詳を含む))

	総 数	障害者手帳 所持者	障害者手帳の種類 (複数回答)			手帳非所持で、自立支援給付等 を受けている者
			障害者手帳の種類 (複数回答)			
			身体障害者手帳	療育手帳	精神障害者 保健福祉手帳	
総 数	6,199 (100.0%)	5,779 (100.0%)	5,454 (100.0%)	126 (100.0%)	303 (100.0%)	420 (100.0%)
0円以上～1万円未満	53 (0.9%)	50 (0.9%)	47 (0.9%)	1 (0.8%)	5 (1.7%)	3 (0.7%)
1万円以上～3万円未満	271 (4.4%)	239 (4.1%)	235 (4.3%)	4 (3.2%)	11 (3.6%)	32 (7.6%)
3万円以上～6万円未満	726 (11.7%)	663 (11.5%)	630 (11.6%)	12 (9.5%)	28 (9.2%)	63 (15.0%)
6万円以上～9万円未満	691 (11.1%)	638 (11.0%)	604 (11.1%)	23 (18.3%)	28 (9.2%)	53 (12.6%)
9万円以上～12万円未満	608 (9.8%)	569 (9.8%)	539 (9.9%)	21 (16.7%)	30 (9.9%)	39 (9.3%)
12万円以上～15万円未満	368 (5.9%)	337 (5.8%)	320 (5.9%)	3 (2.4%)	19 (6.3%)	31 (7.4%)
15万円以上～18万円未満	497 (8.0%)	465 (8.0%)	450 (8.3%)	7 (5.6%)	19 (6.3%)	32 (7.6%)
18万円以上～21万円未満	448 (7.2%)	420 (7.3%)	401 (7.4%)	7 (5.6%)	14 (4.6%)	28 (6.7%)
21万円以上～24万円未満	103 (1.7%)	96 (1.7%)	94 (1.7%)	1 (0.8%)	1 (0.3%)	7 (1.7%)
24万円以上～27万円未満	146 (2.4%)	137 (2.4%)	131 (2.4%)	- (-)	7 (2.3%)	9 (2.1%)
27万円以上～30万円未満	34 (0.5%)	32 (0.6%)	31 (0.6%)	1 (0.8%)	1 (0.3%)	2 (0.5%)
30万円以上～50万円未満	112 (1.8%)	107 (1.9%)	102 (1.9%)	2 (1.6%)	4 (1.3%)	5 (1.2%)
50万円以上～99万円未満	8 (0.1%)	7 (0.1%)	6 (0.1%)	1 (0.8%)	- (-)	1 (0.2%)
99万円以上	- (-)	- (-)	- (-)	- (-)	- (-)	- (-)
分からない	715 (11.5%)	670 (11.6%)	630 (11.6%)	10 (7.9%)	30 (9.9%)	45 (10.7%)
不 詳	1,419 (22.9%)	1,349 (23.3%)	1,234 (22.6%)	33 (26.2%)	106 (35.0%)	70 (16.7%)

(29) 通所サービス等利用時の食事の提供の有無

○通所サービス等利用時の食事の提供についてみると、65歳未満で「提供を受けている」者の割合は12.2%であり、65歳以上で「提供を受けている」者の割合は16.8%となっている。

第40表 障害者手帳所持者数等、通所サービス等利用時の食事の提供の有無別

(18歳以上～65歳未満)

	総 数	障害者手帳 所持者	障害者手帳の種類（複数回答）			手帳非所持で、自立支 援給付等を受けている 者
			身体障害者手帳	療育手帳	精神障害者 保健福祉手帳	
総数	3,764 (100.0%)	3,566 (100.0%)	2,260 (100.0%)	830 (100.0%)	831 (100.0%)	198 (100.0%)
提供を受けている	458 (12.2%)	449 (12.6%)	189 (8.4%)	290 (34.9%)	77 (9.3%)	9 (4.5%)
0円以上～1万円未満	189 (41.3%)	187 (41.6%)	67 (35.4%)	147 (50.7%)	21 (27.3%)	2 (22.2%)
1万円以上～3万円未満	139 (30.3%)	137 (30.5%)	62 (32.8%)	74 (25.5%)	26 (33.8%)	2 (22.2%)
3万円以上～6万円未満	59 (12.9%)	58 (12.9%)	30 (15.9%)	30 (10.3%)	12 (15.6%)	1 (11.1%)
6万円以上～9万円未満	8 (1.7%)	8 (1.8%)	3 (1.6%)	6 (2.1%)	1 (1.3%)	0 (0.0%)
9万円以上	3 (0.7%)	3 (0.7%)	3 (1.6%)	2 (0.7%)	1 (1.3%)	0 (0.0%)
不 詳	60 (13.1%)	56 (12.5%)	24 (12.7%)	31 (10.7%)	16 (20.8%)	4 (44.4%)
提供を受けていない	995 (26.4%)	944 (26.5%)	614 (27.2%)	158 (19.0%)	266 (32.0%)	51 (25.8%)
不 詳	2,311 (61.4%)	2,173 (60.9%)	1,457 (64.5%)	382 (46.0%)	488 (58.7%)	138 (69.7%)

(65歳以上 (年齢不詳を含む))

	総 数	障害者手帳 所持者	障害者手帳の種類 (複数回答)			手帳非所持で、自立支 援給付等を受けている 者
			障害者手帳の種類 (複数回答)			
			身体障害者手帳	療育手帳	精神障害者 保健福祉手帳	
総数	6,199 (100.0%)	5,779 (100.0%)	5,454 (100.0%)	126 (100.0%)	303 (100.0%)	420 (100.0%)
提供を受けている	1,039 (16.8%)	863 (14.9%)	809 (14.8%)	26 (20.6%)	51 (16.8%)	176 (41.9%)
┌ 0円以上～1万円未満	312 (30.0%)	268 (31.1%)	254 (31.4%)	7 (26.9%)	13 (25.5%)	45 (25.6%)
└ 1万円以上～3万円未満	363 (34.9%)	299 (34.6%)	278 (34.4%)	10 (38.5%)	14 (27.5%)	64 (36.4%)
┌ 3万円以上～6万円未満	190 (18.3%)	156 (18.1%)	144 (17.8%)	5 (19.2%)	12 (23.5%)	34 (19.3%)
└ 6万円以上～9万円未満	12 (1.2%)	11 (1.3%)	11 (1.4%)	0 (0.0%)	2 (3.9%)	1 (0.6%)
┌ 9万円以上	5 (0.5%)	5 (0.6%)	5 (0.6%)	0 (0.0%)	0 (0.0%)	0 (0.0%)
└ 不 詳	157 (15.1%)	124 (14.4%)	117 (14.5%)	4 (15.4%)	10 (19.6%)	32 (18.2%)
提供を受けていない	1,494 (24.1%)	1,406 (24.3%)	1,337 (24.5%)	31 (24.6%)	70 (23.1%)	88 (21.0%)
不詳	3,666 (59.1%)	3,510 (60.7%)	3,308 (60.7%)	69 (54.8%)	182 (60.1%)	156 (37.1%)

(30) 困った時の相談相手

○困った時の相談相手についてみると、相談相手がいる者のうち「家族」と答えた方が65歳未満では74.3%、65歳以上では78.4%と最も高い。

第41表 障害者手帳所持者数等、困った時の相談相手別

(65歳未満)

	総 数	障害者手帳 所持者	障害者手帳の種類 (複数回答)			手帳非所持で、自立支援 給付等を受けている者
			身体障害者手帳	療育手帳	精神障害者 保健福祉手帳	
総 数	4,202 (100.0%)	3,971 (100.0%)	2,408 (100.0%)	1,139 (100.0%)	852 (100.0%)	231 (100.0%)
相談相手有り	3,805 (90.6%)	3,600 (90.7%)	2,170 (90.1%)	1,035 (90.9%)	768 (90.1%)	205 (88.7%)
行政機関	1,183 (31.1%)	1,131 (31.4%)	724 (33.4%)	306 (29.6%)	257 (33.5%)	52 (25.4%)
福祉サービス提供事業所等	672 (17.7%)	651 (18.1%)	276 (12.7%)	372 (35.9%)	139 (18.1%)	21 (10.2%)
医療機関	1,259 (33.1%)	1,154 (32.1%)	678 (31.2%)	233 (22.5%)	360 (46.9%)	105 (51.2%)
教育機関	219 (5.8%)	204 (5.7%)	70 (3.2%)	148 (14.3%)	16 (2.1%)	15 (7.3%)
相談支援機関	302 (7.9%)	293 (8.1%)	123 (5.7%)	133 (12.9%)	86 (11.2%)	9 (4.4%)
社会福祉協議会	129 (3.4%)	127 (3.5%)	77 (3.5%)	36 (3.5%)	30 (3.9%)	2 (1.0%)
障害者団体・患者会	121 (3.2%)	119 (3.3%)	67 (3.1%)	47 (4.5%)	19 (2.5%)	2 (1.0%)
民生委員、障害者相談員	123 (3.2%)	117 (3.3%)	66 (3.0%)	34 (3.3%)	41 (5.3%)	6 (2.9%)
家 族	2,827 (74.3%)	2,682 (74.5%)	1,668 (76.9%)	732 (70.7%)	511 (66.5%)	145 (70.7%)
友人・知人	1,078 (28.3%)	1,011 (28.1%)	692 (31.9%)	203 (19.6%)	206 (26.8%)	67 (32.7%)
その他	240 (6.3%)	226 (6.3%)	120 (5.5%)	69 (6.7%)	52 (6.8%)	14 (6.8%)
誰にも相談出来ない	128 (3.0%)	112 (2.8%)	66 (2.7%)	19 (1.7%)	42 (4.9%)	16 (6.9%)
不 詳	269 (6.4%)	259 (6.5%)	172 (7.1%)	85 (7.5%)	42 (4.9%)	10 (4.3%)

(複数回答)

(65歳以上(年齢不詳を含む))

	総 数	障害者手帳 所持者	障害者手帳の種類(複数回答)			手帳非所持で、自立支援 給付等を受けている者
			障害者手帳の種類(複数回答)			
			身体障害者手帳	療育手帳	精神障害者 保健福祉手帳	
総 数	6,199 (100.0%)	5,779 (100.0%)	5,454 (100.0%)	126 (100.0%)	303 (100.0%)	420 (100.0%)
相談相手有り	5,447 (87.9%)	5,062 (87.6%)	4,819 (88.4%)	108 (85.7%)	228 (75.2%)	385 (91.7%)
行政機関	1,285 (23.6%)	1,220 (24.1%)	1,173 (24.3%)	25 (23.1%)	63 (27.6%)	65 (16.9%)
福祉サービス提供事業所等	981 (18.0%)	851 (16.8%)	807 (16.7%)	28 (25.9%)	39 (17.1%)	130 (33.8%)
医療機関	1,518 (27.9%)	1,404 (27.7%)	1,347 (28.0%)	19 (17.6%)	53 (23.2%)	114 (29.6%)
教育機関	3 (0.1%)	2 (0.0%)	2 (0.0%)	- (-)	- (-)	1 (0.3%)
相談支援機関	434 (8.0%)	393 (7.8%)	371 (7.7%)	12 (11.1%)	20 (8.8%)	41 (10.6%)
社会福祉協議会	242 (4.4%)	221 (4.4%)	216 (4.5%)	6 (5.6%)	15 (6.6%)	21 (5.5%)
障害者団体・患者会	82 (1.5%)	81 (1.6%)	77 (1.6%)	2 (1.9%)	2 (0.9%)	1 (0.3%)
民生委員、障害者相談員	461 (8.5%)	430 (8.5%)	419 (8.7%)	6 (5.6%)	21 (9.2%)	31 (8.1%)
家 族	4,268 (78.4%)	3,970 (78.4%)	3,804 (78.9%)	74 (68.5%)	143 (62.7%)	298 (77.4%)
友人・知人	943 (17.3%)	890 (17.6%)	865 (17.9%)	15 (13.9%)	30 (13.2%)	53 (13.8%)
その他	237 (4.4%)	218 (4.3%)	206 (4.3%)	5 (4.6%)	14 (6.1%)	19 (4.9%)
誰にも相談出来ない	119 (1.9%)	114 (2.0%)	103 (1.9%)	1 (0.8%)	11 (3.6%)	5 (1.2%)
不 詳	633 (10.2%)	603 (10.4%)	532 (9.8%)	17 (13.5%)	64 (21.1%)	30 (7.1%)

3 障害者手帳非所持かつ自立支援給付等非受給者の基礎的な生活実態等の状況について

(1) 住宅の種類

○住まいの種類をみると、65歳未満、65歳以上ともに「自分の持ち家」に住んでいる者の割合が最も高く、それぞれ39.5%、58.8%となっている。

第42表 手帳非所持かつ自立支援給付等非受給の者数、住宅の種類別

	総 数		65歳未満		65歳以上 (年齢不詳を含む)	
	数	(%)	数	(%)	数	(%)
総 数	3,842	(100.0%)	893	(100.0%)	2,949	(100.0%)
自分の持ち家	2,086	(54.3%)	353	(39.5%)	1,733	(58.8%)
家族の持ち家	995	(25.9%)	292	(32.7%)	703	(23.8%)
民間賃貸住宅	353	(9.2%)	169	(18.9%)	184	(6.2%)
社宅・職員寮・寄宿舍等	23	(0.6%)	19	(2.1%)	4	(0.1%)
公営住宅	185	(4.8%)	42	(4.7%)	143	(4.8%)
貸 間	5	(0.1%)	0	(0.0%)	5	(0.2%)
グループホーム等	110	(2.9%)	1	(0.1%)	109	(3.7%)
その他	58	(1.5%)	10	(1.1%)	48	(1.6%)
不 詳	27	(0.7%)	7	(0.8%)	20	(0.7%)

(2) 同居者の状況

○同居者の状況をみると、65歳未満では「同居者有」の者の割合が全体の84.4%を占めている。
65歳以上では「同居者有」の者の割合が全体の73.3%を占めている。

第43表 手帳非所持かつ自立支援給付等非受給の者数、同居者の状況（複数回答）別

	総 数	65歳以上 (年齢不詳を含む)	
		65歳未満	
総 数	3,842 (100.0%)	893 (100.0%)	2,949 (100.0%)
同居者有	2,915 (75.9%)	754 (84.4%)	2,161 (73.3%)
(複数回答) 夫婦で暮らしている 親と暮らしている 子と暮らしている 兄弟姉妹と暮らしている その他の人と暮らしている	1,661 (57.0%)	431 (57.2%)	1,230 (56.9%)
	366 (12.6%)	314 (41.6%)	52 (2.4%)
	1,519 (52.1%)	299 (39.7%)	1,220 (56.5%)
	134 (4.6%)	100 (13.3%)	34 (1.6%)
	181 (6.2%)	33 (4.4%)	148 (6.8%)
一人で暮らしている	780 (20.3%)	132 (14.8%)	648 (22.0%)
不 詳	147 (3.8%)	7 (0.8%)	140 (4.7%)

(3) 今後の暮らしの希望

○今後の暮らしの希望をみると、65歳未満、65歳以上ともに「今までと同じように暮らしたい」と回答した者の割合が最も高く、全体で82.3%となっている。

第44表 手帳非所持かつ自立支援給付等非受給の者数、今後どのように暮らしたいか別

	総 数		65歳未満		65歳以上 (年齢不詳を含む)	
	数	(%)	数	(%)	数	(%)
総 数	3,842	(100.0%)	893	(100.0%)	2,949	(100.0%)
今までと同じように暮らしたい	3,161	(82.3%)	684	(76.6%)	2,477	(84.0%)
一人暮らしをしたい	48	(1.2%)	30	(3.4%)	18	(0.6%)
今は一緒に住んでいない家族と暮らしたい	213	(5.5%)	60	(6.7%)	153	(5.2%)
グループホーム等で暮らしたい	32	(0.8%)	6	(0.7%)	26	(0.9%)
施設で暮らしたい	77	(2.0%)	7	(0.8%)	70	(2.4%)
その他	56	(1.5%)	23	(2.6%)	33	(1.1%)
分からない	204	(5.3%)	72	(8.1%)	132	(4.5%)
不 詳	51	(1.3%)	11	(1.2%)	40	(1.4%)

(4) 生活のしづらさが生じ始めた年齢

○生活のしづらさが生じ始めた年齢についてみると、65歳未満では「50～59歳」と回答した者の割合が最も高く、全体の19.3%となっている。
65歳以上では「70歳以上」と回答した者の割合が最も高く、全体の57.1%となっている。

第45表 手帳非所持かつ自立支援給付等非受給の者数、生活のしづらさが生じ始めた年齢別

		総 数		65歳未満		65歳以上 (年齢不詳を含む)	
		数	(%)	数	(%)	数	(%)
生活のしづらさが生じ始めた年齢	総 数	3,842	(100.0%)	893	(100.0%)	2,949	(100.0%)
	0～9歳	124	(3.2%)	112	(12.5%)	12	(0.4%)
	10～17歳	37	(1.0%)	32	(3.6%)	5	(0.2%)
	18～19歳	9	(0.2%)	8	(0.9%)	1	(0.0%)
	20～29歳	53	(1.4%)	43	(4.8%)	10	(0.3%)
	30～39歳	67	(1.7%)	62	(6.9%)	5	(0.2%)
	40～49歳	133	(3.5%)	110	(12.3%)	23	(0.8%)
	50～59歳	250	(6.5%)	172	(19.3%)	78	(2.6%)
	60～64歳	240	(6.2%)	75	(8.4%)	165	(5.6%)
	65～69歳	287	(7.5%)	-	(-)	287	(9.7%)
	70歳以上	1,685	(43.9%)	-	(-)	1,685	(57.1%)
	分からない	661	(17.2%)	206	(23.1%)	455	(15.4%)
	不 詳	296	(7.7%)	73	(8.2%)	223	(7.6%)

(5) 生活のしづらさが生じ始めた後の生活のしづらさの度合の変化

○生活のしづらさが生じ始めた後の生活のしづらさの度合の変化についてみると、「生活のしづらさが大きくなっている」が47.1%と割合が最も多い。

第46表 手帳非所持かつ自立支援給付等非受給の者数、生活のしづらさが生じ始めた後の生活のしづらさの度合の変化別

	総 数		65歳未満		65歳以上 (年齢不詳を含む)	
	数	(%)	数	(%)	数	(%)
総 数	3,842	(100.0%)	893	(100.0%)	2,949	(100.0%)
変化していない	728	(18.9%)	175	(19.6%)	553	(18.8%)
生活のしづらさが大きくなっている	1,810	(47.1%)	288	(32.3%)	1,522	(51.6%)
生活のしづらさが小さくなっている	171	(4.5%)	77	(8.6%)	94	(3.2%)
よくなったり悪くなったりしている	592	(15.4%)	184	(20.6%)	408	(13.8%)
分からない	346	(9.0%)	129	(14.4%)	217	(7.4%)
不 詳	195	(5.1%)	40	(4.5%)	155	(5.3%)

(6) 生活のしづらさの頻度

○生活のしづらさの頻度についてみると、「毎日」と答えた者の割合が46.0%と最も高い。

第47表 手帳非所持かつ自立支援給付等非受給の者数、生活のしづらさがどの程度生じているか別

	総 数		65歳未満		65歳以上 (年齢不詳を含む)	
	数	(%)	数	(%)	数	(%)
総 数	3,842	(100.0%)	893	(100.0%)	2,949	(100.0%)
毎 日	1,766	(46.0%)	337	(37.7%)	1,429	(48.5%)
1週間に3～6日程度	255	(6.6%)	71	(8.0%)	184	(6.2%)
1週間に1～2日程度	249	(6.5%)	55	(6.2%)	194	(6.6%)
2週間に1～2日程度	99	(2.6%)	23	(2.6%)	76	(2.6%)
1ヶ月に1～2日程度	142	(3.7%)	46	(5.2%)	96	(3.3%)
その他	193	(5.0%)	65	(7.3%)	128	(4.3%)
特に生活のしづらさはなかった	860	(22.4%)	241	(27.0%)	619	(21.0%)
不 詳	278	(7.2%)	55	(6.2%)	223	(7.6%)

(7) 日常生活動作等の状況

○日常生活を送る上での生活のしづらさについてみると、65歳未満、65歳以上ともにIADLや身の回りの管理に関することにしづらさを感じている者の割合が高い。

第48表 手帳非所持かつ自立支援給付等非受給の者数（介助が必要な者）、日常生活動作等別

		総 数		
		65歳未満		65歳以上 (年齢不詳を含む)
総 数		3,842 (100.0%)	893 (100.0%)	2,949 (100.0%)
A D L	食事をする	349 (9.1%)	38 (4.3%)	311 (10.5%)
	排せつをする	387 (10.1%)	31 (3.5%)	356 (12.1%)
	入浴をする	862 (22.4%)	85 (9.5%)	777 (26.3%)
	家の中を移動する	388 (10.1%)	20 (2.2%)	368 (12.5%)
	衣服を着たり脱いだりする	552 (14.4%)	48 (5.4%)	504 (17.1%)
I A D L	食事の支度や後片付けをする	952 (24.8%)	101 (11.3%)	851 (28.9%)
	身の回りの掃除、整理整頓をする	1,131 (29.4%)	143 (16.0%)	988 (33.5%)
	洗濯をする	908 (23.6%)	79 (8.8%)	829 (28.1%)
	買い物をする	1,303 (33.9%)	126 (14.1%)	1,177 (39.9%)
身 の 回 り の 管 理	お金の管理をする	927 (24.1%)	91 (10.2%)	836 (28.3%)
	薬の管理をする	930 (24.2%)	89 (10.0%)	841 (28.5%)
意 思 疎 通	自分の意思を伝える	150 (3.9%)	25 (2.8%)	125 (4.2%)
	相手の意思を理解する	191 (5.0%)	28 (3.1%)	163 (5.5%)

(8) 医療的ケアの状況

○医療的ケアの状況についてみると、「医療的ケアを受けていない」者の割合は76.7%となっている。

第49表 手帳非所持かつ自立支援給付等非受給の者数、医療的ケアの状況別

	総 数	65歳未満		65歳以上 (年齢不詳を含む)	
		人数	割合	人数	割合
総 数	3,842 (100.0%)	893 (100.0%)		2,949 (100.0%)	
医療的ケアを受けていない	2,948 (76.7%)	711 (79.6%)		2,237 (75.9%)	
医療的ケアを受けている	412 (10.7%)	67 (7.5%)		345 (11.7%)	
┌ 経管栄養が必要	49 (11.9%)	2 (3.0%)		47 (13.6%)	
└ たんの吸引が必要	17 (4.1%)	1 (1.5%)		16 (4.6%)	
┌ 導尿が必要	17 (4.1%)	1 (1.5%)		16 (4.6%)	
└ その他	329 (79.9%)	63 (94.0%)		266 (77.1%)	
不 詳	482 (12.5%)	115 (12.9%)		367 (12.4%)	

(9) 障害の原因

○障害の原因についてみると、65歳未満では「病気」と答えた者の割合が38.2%と最も高く、65歳以上では「加齢」と答えた者の割合が52.2%と最も高くなっている。

第50表 手帳非所持かつ自立支援給付等非受給の者数、障害の原因（複数回答）別

	総 数		65歳未満		65歳以上 (年齢不詳を含む)	
	数	(%)	数	(%)	数	(%)
総 数	3,842	(100.0%)	893	(100.0%)	2,949	(100.0%)
病 気	1,459	(38.0%)	341	(38.2%)	1,118	(37.9%)
事故・けが	396	(10.3%)	66	(7.4%)	330	(11.2%)
災 害	12	(0.3%)	6	(0.7%)	6	(0.2%)
出生時の損傷	36	(0.9%)	22	(2.5%)	14	(0.5%)
加 齢	1,668	(43.4%)	129	(14.4%)	1,539	(52.2%)
その他	270	(7.0%)	135	(15.1%)	135	(4.6%)
わからない	562	(14.6%)	255	(28.6%)	307	(10.4%)
不 詳	486	(12.6%)	100	(11.2%)	386	(13.1%)

(10) 自覚症状

○自覚症状の状況についてみると、自覚症状がある者のうち65歳未満、65歳以上ともに「精神症状」のある者の割合が最も高くそれぞれ55.5%、50.7%となっている。

第51表 概ね6ヶ月以内に身体的又は精神的に具合の悪いところがあった手帳非所持かつ自立支援給付等非受給の者数、自覚症状の状況（複数回答）別

	総数		
	65歳未満	65歳以上 (年齢不詳を含む)	
総数	2,660 (100.0%)	577 (100.0%)	2,083 (100.0%)
自覚症状がある者	2,542 (95.6%)	553 (95.8%)	1,989 (95.5%)
全身症状	791 (31.1%)	235 (42.5%)	556 (28.0%)
精神症状	1,316 (51.8%)	307 (55.5%)	1,009 (50.7%)
視覚・聴覚の症状	690 (27.1%)	87 (15.7%)	603 (30.3%)
音声・言語の症状	100 (3.9%)	12 (2.2%)	88 (4.4%)
胸部の症状	258 (10.1%)	49 (8.9%)	209 (10.5%)
消化器系の症状	300 (11.8%)	53 (9.6%)	247 (12.4%)
咀嚼系の症状	105 (4.1%)	11 (2.0%)	94 (4.7%)
筋骨格系・手足の症状	1,056 (41.5%)	171 (30.9%)	885 (44.5%)
尿路系の症状	134 (5.3%)	14 (2.5%)	120 (6.0%)
その他の症状	142 (5.6%)	44 (8.0%)	98 (4.9%)
不詳	118 (4.4%)	24 (4.2%)	94 (4.5%)

(複数回答)

(11) 病気の種類

○病気の種類についてみると、病気で体の具合の悪い者のうち、65歳未満では「精神・神経」の病気の者が33.5%と最も高く、65歳以上では「循環器系」の病気の者が41.7%と最も高くなっている。

第52表 概ね6ヶ月以内に身体的又は精神的に具合の悪いところがあった手帳非所持かつ自立支援給付等非受給の者数、病気の種類の状況（複数回答）別

	総数		65歳未満		65歳以上及び年齢不詳	
	人数	割合	人数	割合	人数	割合
総数	2,660	(100.0%)	577	(100.0%)	2,083	(100.0%)
病気で体の具合が悪い者	2,465	(92.7%)	526	(91.2%)	1,939	(93.1%)
内分泌・代謝系	429	(17.4%)	94	(17.9%)	335	(17.3%)
精神・神経	757	(30.7%)	176	(33.5%)	581	(30.0%)
視覚・聴覚	572	(23.2%)	106	(20.2%)	466	(24.0%)
病気の種類 （複数回答）						
循環器系	915	(37.1%)	106	(20.2%)	809	(41.7%)
消化器系	377	(15.3%)	79	(15.0%)	298	(15.4%)
歯の病気	119	(4.8%)	20	(3.8%)	99	(5.1%)
皮膚の病気	85	(3.4%)	28	(5.3%)	57	(2.9%)
筋骨格系	803	(32.6%)	128	(24.3%)	675	(34.8%)
泌尿器系	176	(7.1%)	25	(4.8%)	151	(7.8%)
免疫・血液の病気	77	(3.1%)	47	(8.9%)	30	(1.5%)
その他	226	(9.2%)	63	(12.0%)	163	(8.4%)
不明	74	(3.0%)	17	(3.2%)	57	(2.9%)
不詳	195	(7.3%)	51	(8.8%)	144	(6.9%)

(12) 医療機関の受診状況

○概ね6ヶ月以内（平成23年6月1日～平成23年11月30日）に、身体的又は精神的に具合が悪いところがあった者の医療機関の受診状況についてみると、65歳未満、65歳以上ともに「1ヶ月に1回程度」と答えた者の割合が最も高く、全体で42.1%となっている。

第53表 概ね6ヶ月以内に身体的又は精神的に具合の悪いところがあった手帳非所持かつ自立支援給付等非受給の者数、医療機関の受診状況別

	総 数	65歳未満		65歳以上 (年齢不詳を含む)	
		数	割合	数	割合
総 数	2,660 (100.0%)	577	(100.0%)	2,083	(100.0%)
1週間に4回以上	62 (2.3%)	7	(1.2%)	55	(2.6%)
1週間に1～3回	341 (12.8%)	56	(9.7%)	285	(13.7%)
2週間に1回程度	513 (19.3%)	87	(15.1%)	426	(20.5%)
1ヶ月に1回程度	1,121 (42.1%)	238	(41.2%)	883	(42.4%)
3ヶ月に1回程度	175 (6.6%)	48	(8.3%)	127	(6.1%)
6ヶ月に1回程度	54 (2.0%)	25	(4.3%)	29	(1.4%)
入院中	90 (3.4%)	12	(2.1%)	78	(3.7%)
医療機関にかかっていない	140 (5.3%)	67	(11.6%)	73	(3.5%)
不 詳	164 (6.2%)	37	(6.4%)	127	(6.1%)

(13) 公費負担医療制度の利用状況

○公費負担医療制度の利用状況についてみると、「利用している」者の割合が、65歳未満では24.4%、65歳以上では15.7%となっている。

第54表 手帳非所持かつ自立支援給付等非受給の者数、公費負担医療制度の利用状況（複数回答）別

	総 数		65歳未満		65歳以上 (年齢不詳を含む)		
	数	(%)	数	(%)	数	(%)	
総 数	3,842	(100.0%)	893	(100.0%)	2,949	(100.0%)	
公費負担医療制度を利用している	680	(17.7%)	218	(24.4%)	462	(15.7%)	
公費負担医療制度の種類 (複数回答)	自立支援医療（更生・育成）	-	(-)	-	(-)	-	(-)
	自立支援医療（精神通院医療）	-	(-)	-	(-)	-	(-)
	特定疾患	159	(23.4%)	71	(32.6%)	88	(19.0%)
	小児慢性疾患	13	(1.9%)	12	(5.5%)	1	(0.2%)
	自治体による障害者医療制度	137	(20.1%)	57	(26.1%)	80	(17.3%)
	生活保護（医療扶助）	34	(5.0%)	5	(2.3%)	29	(6.3%)
	その他医療費助成制度	350	(51.5%)	76	(34.9%)	274	(59.3%)
利用したいが利用出来ない	205	(5.3%)	68	(7.6%)	137	(4.6%)	
利用していない	2,474	(64.4%)	552	(61.8%)	1,922	(65.2%)	
不 詳	483	(12.6%)	55	(6.2%)	428	(14.5%)	

(14) 障害者手帳を持っていない理由

○障害者手帳を持っていない理由についてみると、65歳未満、65歳以上ともに「障害の種類や程度が基準にあてはまらない」の者の割合が最も高く、全体で33.9%となっている。

第55表 手帳非所持かつ自立支援給付等非受給の者数、障害者手帳を持っていない理由別

	総 数		65歳未満		65歳以上 (年齢不詳を含む)	
	数	割合	数	割合	数	割合
総 数	3,842	(100.0%)	893	(100.0%)	2,949	(100.0%)
障害の種類や程度が基準にあてはまらない	1,301	(33.9%)	331	(37.1%)	970	(32.9%)
手帳の制度や取得手続きが分からない	461	(12.0%)	113	(12.7%)	348	(11.8%)
特に手帳がなくても困らない	694	(18.1%)	124	(13.9%)	570	(19.3%)
手帳を持ちたくない	62	(1.6%)	14	(1.6%)	48	(1.6%)
その他	524	(13.6%)	163	(18.3%)	361	(12.2%)
不詳	800	(20.8%)	148	(16.6%)	652	(22.1%)

(15) 介護保険法に基づくサービス利用状況

○介護保険法に基づくサービスの利用状況についてみると、サービスを利用している者の割合が、65歳以上で32.4%であるが、40歳以上65歳未満では3.2%であり、全体で27.3%の者が利用している。

第56表 手帳非所持かつ自立支援給付等非受給の者数、介護保険法に基づくサービスの利用状況・要介護度の状況別

	総数		40歳以上～ 65歳未満		65歳以上 (年齢不詳を含む)	
	数	(%)	数	(%)	数	(%)
総数	3,568	(100.0%)	619	(100.0%)	2,949	(100.0%)
利用している	975	(27.3%)	20	(3.2%)	955	(32.4%)
要支援1	113	(11.6%)	2	(10.0%)	111	(11.6%)
要支援2	136	(13.9%)	3	(15.0%)	133	(13.9%)
要介護1	187	(19.2%)	6	(30.0%)	181	(19.0%)
要介護2	201	(20.6%)	5	(25.0%)	196	(20.5%)
要介護3	139	(14.3%)	-	(-)	139	(14.6%)
要介護4	101	(10.4%)	2	(10.0%)	99	(10.4%)
要介護5	67	(6.9%)	2	(10.0%)	65	(6.8%)
不詳	31	(3.2%)	-	(-)	31	(3.2%)
利用したいが、利用できない	89	(2.5%)	11	(1.8%)	78	(2.6%)
利用していない	2,264	(63.5%)	539	(87.1%)	1,725	(58.5%)
不詳	240	(6.7%)	49	(7.9%)	191	(6.5%)

(16) 日常生活の支援状況

○日常生活の支援状況についてみると、家族等の支援を受けている者のうち、「毎日」と回答した者の割合が全体の21.8%となっている。

第57表 手帳非所持かつ自立支援給付等非受給の者数、日常生活の支援状況・支援の種類別

		総 数		65歳未満		65歳以上 (年齢不詳を含む)	
福祉サービスを利用	総 数	3,732	(100.0%)	892	(100.0%)	2,840	(100.0%)
	毎 日	48	(1.3%)	4	(0.4%)	44	(1.5%)
	1週間に3～6日程度	199	(5.3%)	2	(0.2%)	197	(6.9%)
	1週間に1～2日程度	272	(7.3%)	9	(1.0%)	263	(9.3%)
	その他	411	(11.0%)	12	(1.3%)	399	(14.0%)
	利用していない	1,585	(42.5%)	552	(61.9%)	1,033	(36.4%)
	不 詳	1,217	(32.6%)	313	(35.1%)	904	(31.8%)
家族等の支援	総 数	3,732	(100.0%)	892	(100.0%)	2,840	(100.0%)
	毎 日	815	(21.8%)	106	(11.9%)	709	(25.0%)
	1週間に3～6日程度	92	(2.5%)	7	(0.8%)	85	(3.0%)
	1週間に1～2日程度	170	(4.6%)	21	(2.4%)	149	(5.2%)
	その他	113	(3.0%)	30	(3.4%)	83	(2.9%)
	支援を受けていない	1,384	(37.1%)	487	(54.6%)	897	(31.6%)
	不 詳	1,158	(31.0%)	241	(27.0%)	917	(32.3%)
その他の支援	総 数	3,732	(100.0%)	892	(100.0%)	2,840	(100.0%)
	毎 日	10	(0.3%)	1	(0.1%)	9	(0.3%)
	1週間に3～6日程度	10	(0.3%)	0	(0.0%)	10	(0.4%)
	1週間に1～2日程度	28	(0.8%)	1	(0.1%)	27	(1.0%)
	その他	23	(0.6%)	3	(0.3%)	20	(0.7%)
	支援を受けていない	1,945	(52.1%)	557	(62.4%)	1,388	(48.9%)
	不 詳	1,716	(46.0%)	330	(37.0%)	1,386	(48.8%)

※ここでいう「福祉サービス」は障害者自立支援法を除く、介護保険法、難病居宅生活支援事業等に基づく公的制度によるものいう。

(17) 福祉サービスの平均利用時間

○福祉サービスの1週間当たりの平均利用時間についてみると、65歳未満、65歳以上ともに「5時間以内」が最も割合が高く、全体で24.0%となっている。

第58表 手帳非所持かつ自立支援給付等非受給の者数、1週間当たりの福祉サービスの平均利用時間別

	総 数		65歳未満		65歳以上 (年齢不詳を含む)	
	数	(%)	数	(%)	数	(%)
総 数	930	(100.0%)	27	(100.0%)	903	(100.0%)
5時間以内	223	(24.0%)	9	(33.3%)	214	(23.7%)
6～10時間	103	(11.1%)	6	(22.2%)	97	(10.7%)
11～15時間	61	(6.6%)	0	(0.0%)	61	(6.8%)
16～20時間	43	(4.6%)	1	(3.7%)	42	(4.7%)
21時間以上	78	(8.4%)	0	(0.0%)	78	(8.6%)
不 詳	422	(45.4%)	11	(40.7%)	411	(45.5%)

※ここでいう「福祉サービス」は障害者自立支援法を除く、介護保険法、難病居宅生活支援事業等に基づく公的制度によるものという。

(18) 福祉サービスの利用希望

○日常生活上の支援として福祉サービスをどの程度利用したいかをみると、65歳未満では29.5%、65歳以上では41.4%が利用を希望している（「わからない」含む。）が、「利用したくない」と答えた者の割合は65歳未満では45.1%、65歳以上では32.5%となっている。

第59表 手帳非所持かつ自立支援給付等非受給の者数、日常生活上の支援として福祉サービスをどの程度利用したいか別

	総 数		65歳未満		65歳以上 (年齢不詳を含む)	
	数	(%)	数	(%)	数	(%)
総 数	3,842	(100.0%)	893	(100.0%)	2,949	(100.0%)
毎 日	123	(3.2%)	13	(1.5%)	110	(3.7%)
1週間に3～6日程度	176	(4.6%)	9	(1.0%)	167	(5.7%)
1週間に1～2日程度	342	(8.9%)	34	(3.8%)	308	(10.4%)
わからない	844	(22.0%)	207	(23.2%)	637	(21.6%)
利用したくない	1,360	(35.4%)	403	(45.1%)	957	(32.5%)
不 詳	997	(26.0%)	227	(25.4%)	770	(26.1%)

(19) 福祉サービスの利用希望時間

○福祉サービスの利用を希望する者のうち、1週間当たりの福祉サービスの利用希望時間をみると、65歳未満、65歳以上ともに「5時間以内」と回答した者の割合が最も高く、全体では36.2%となっている。

第60表 手帳非所持かつ自立支援給付等非受給の者数（福祉サービスの利用を希望する者）、1週間当たりの福祉サービスの利用希望時間別

	総 数		65歳未満		65歳以上 (年齢不詳を含む)	
	数	(%)	数	(%)	数	(%)
総 数	1,485	(100.0%)	263	(100.0%)	1,222	(100.0%)
5時間以内	538	(36.2%)	71	(27.0%)	467	(38.2%)
6～10時間	155	(10.4%)	25	(9.5%)	130	(10.6%)
11～15時間	79	(5.3%)	4	(1.5%)	75	(6.1%)
16～20時間	37	(2.5%)	2	(0.8%)	35	(2.9%)
21時間以上	61	(4.1%)	5	(1.9%)	56	(4.6%)
不 詳	615	(41.4%)	156	(59.3%)	459	(37.6%)

(20) 日中の過ごし方の状況

○日中の過ごし方の状況をみると、65歳未満、65歳以上ともに「家庭内で過ごしている」と答えた者の割合がそれぞれ40.1%、71.1%と最も高かった。65歳未満では次いで「正職員以外」と答えた者が15.6%と高い。

第61表 手帳非所持かつ自立支援給付等非受給の者数、日中の過ごし方の状況（複数回答）別

	総 数		65歳未満		65歳以上 (年齢不詳を含む)	
	数	(%)	数	(%)	数	(%)
総 数	3,842	(100.0%)	893	(100.0%)	2,949	(100.0%)
正職員	129	(3.4%)	106	(11.9%)	23	(0.8%)
正職員以外	195	(5.1%)	139	(15.6%)	56	(1.9%)
自営業	256	(6.7%)	84	(9.4%)	172	(5.8%)
障害者通所サービスを利用	-	(-)	-	(-)	-	(-)
介護保険の通所サービス	425	(11.1%)	15	(1.7%)	410	(13.9%)
病院等のデイケア	73	(1.9%)	3	(0.3%)	70	(2.4%)
リハビリテーション	191	(5.0%)	23	(2.6%)	168	(5.7%)
学校に通っている	104	(2.7%)	96	(10.8%)	8	(0.3%)
保育園・幼稚園	16	(0.4%)	16	(1.8%)	-	(-)
障害児通院施設	3	(0.1%)	3	(0.3%)	-	(-)
社会活動	114	(3.0%)	35	(3.9%)	79	(2.7%)
家事・育児・介護	343	(8.9%)	117	(13.1%)	226	(7.7%)
家庭内で過ごしている	2,455	(63.9%)	358	(40.1%)	2,097	(71.1%)
その他	391	(10.2%)	60	(6.7%)	331	(11.2%)
不 詳	199	(5.2%)	44	(4.9%)	155	(5.3%)

(21) 今後の日中の過ごし方の希望（今までと違う日中の過ごし方をしたい者）

○今までと違う日中の過ごし方をしたい者の、今後の日中の過ごし方の希望についてみると、不詳を除けば65歳未満では、「正社員以外として働きたい」と答えた者の割合が8.9%と最も高く、65歳以上では、「家庭内で過ごしたい」と答えた者の割合が12.2%と最も高い。

第62表 手帳非所持かつ自立支援給付等非受給の者数（今までと違う日中の過ごし方をしたい者）、今後の日中の過ごし方の希望（複数回答）別

	総 数		65歳未満		65歳以上 (年齢不詳を含む)	
	数	(%)	数	(%)	数	(%)
総 数	555	(100.0%)	236	(100.0%)	319	(100.0%)
正職員	16	(2.9%)	5	(2.1%)	11	(3.4%)
正職員以外	45	(8.1%)	21	(8.9%)	24	(7.5%)
自営業	6	(1.1%)	6	(2.5%)	0	(0.0%)
障害者通所サービスを利用	4	(0.7%)	3	(1.3%)	1	(0.3%)
介護保険の通所サービス	8	(1.4%)	1	(0.4%)	7	(2.2%)
病院等のデイケア	1	(0.2%)	1	(0.4%)	0	(0.0%)
リハビリテーション	11	(2.0%)	7	(3.0%)	4	(1.3%)
学校に通っている	1	(0.2%)	1	(0.4%)	0	(0.0%)
保育園・幼稚園	0	(0.0%)	0	(0.0%)	0	(0.0%)
障害児通院施設	0	(0.0%)	0	(0.0%)	0	(0.0%)
社会活動	4	(0.7%)	4	(1.7%)	0	(0.0%)
家事・育児・介護	3	(0.5%)	3	(1.3%)	0	(0.0%)
家庭内で過ごしたい	55	(9.9%)	16	(6.8%)	39	(12.2%)
その他	18	(3.2%)	7	(3.0%)	11	(3.4%)
不 詳	409	(73.7%)	175	(74.2%)	234	(73.4%)

(22) 外出の状況

○概ね1年間（平成22年11月30日～平成23年11月30日）の外出状況をみると、65歳未満では「毎日」と答えた者の割合が最も高く41.0%となっている。65歳以上では「1週間に3～6日」と答えた者の割合が25.7%と最も高く、次いで「1週間に1～2日程度」の者が23.1%となっている。

第63表 手帳非所持かつ自立支援給付等非受給の者数、1年間の外出状況別

	総 数		65歳未満		65歳以上 (年齢不詳を含む)	
	数	割合	数	割合	数	割合
総 数	3,842	(100.0%)	893	(100.0%)	2,949	(100.0%)
毎 日	843	(21.9%)	366	(41.0%)	477	(16.2%)
1週間に3～6日	1,004	(26.1%)	247	(27.7%)	757	(25.7%)
1週間に1～2日程度	823	(21.4%)	141	(15.8%)	682	(23.1%)
2週間に1～2日程度	214	(5.6%)	29	(3.2%)	185	(6.3%)
1ヶ月に1～2日程度	413	(10.7%)	40	(4.5%)	373	(12.6%)
その他	176	(4.6%)	23	(2.6%)	153	(5.2%)
外出していない	239	(6.2%)	17	(1.9%)	222	(7.5%)
不 詳	130	(3.4%)	30	(3.4%)	100	(3.4%)

(23) 外出時の支援の必要性

○外出時の支援の必要性をみると、65歳未満では全体の64.8%が「いつも一人で外出できる」と回答している。65歳以上では全体の31.3%が「いつも必要」と回答している。

第64表 手帳非所持かつ自立支援給付等非受給の者数、外出時の支援の必要性別

	総 数		65歳未満		65歳以上 (年齢不詳を含む)	
	数	(%)	数	(%)	数	(%)
総 数	3,842	(100.0%)	893	(100.0%)	2,949	(100.0%)
いつも必要	992	(25.8%)	68	(7.6%)	924	(31.3%)
慣れた場所は必要ないが、それ以外は必要	451	(11.7%)	75	(8.4%)	376	(12.8%)
普段は必要ないが、調査悪い時は必要	345	(9.0%)	85	(9.5%)	260	(8.8%)
その他	160	(4.2%)	48	(5.4%)	112	(3.8%)
いつも一人で外出できる	1,729	(45.0%)	579	(64.8%)	1,150	(39.0%)
不 詳	165	(4.3%)	38	(4.3%)	127	(4.3%)

(24) 一人で外出できない場合の外出方法

○一人で外出できない場合の外出方法をみると、65歳未満、65歳以上ともに「家族の付き添い」と答えた者の割合が最も高く、それぞれ77.2%、73.9%となっている。

第65表 手帳非所持かつ自立支援給付等非受給の者数、一人で外出できない場合にどのように外出しているか（複数回答）別

	総 数		65歳未満		65歳以上 (年齢不詳を含む)	
	数	(%)	数	(%)	数	(%)
総 数	1,948	(100.0%)	276	(100.0%)	1,672	(100.0%)
福祉サービスを利用	181	(9.3%)	1	(0.4%)	180	(10.8%)
福祉タクシー等の移送サービスを利用	124	(6.4%)	8	(2.9%)	116	(6.9%)
家族の付き添い	1,449	(74.4%)	213	(77.2%)	1,236	(73.9%)
友人・知人、ボランティアの付き添い	104	(5.3%)	27	(9.8%)	77	(4.6%)
その他	203	(10.4%)	24	(8.7%)	179	(10.7%)
不 詳	134	(6.9%)	30	(10.9%)	104	(6.2%)

※ここでいう「福祉サービス」は障害者自立支援法を除く、介護保険法、難病居宅生活支援事業等に基づく公的制度によるものという。

(25) 外出する際にどの程度福祉サービスを利用したいか別

○外出する際の支援としてどの程度福祉サービスを利用したいかについてみると、「利用を希望していない」と回答した者の割合が39.0%と最も高い。また、福祉サービスを利用したい者についてみると「1週間に1日～2日程度」と回答した者の割合が32.7%と最も高い。

第66表 手帳非所持かつ自立支援給付等非受給の者数、外出する際の支援としてどの程度福祉サービスを利用したいか別

	総 数		65歳未満		65歳以上 (年齢不詳を含む)	
	人数	(%)	人数	(%)	人数	(%)
総 数	3,842	(100.0%)	893	(100.0%)	2,949	(100.0%)
利用したい	716	(18.6%)	67	(7.5%)	649	(22.0%)
毎 日	43	(6.0%)	5	(7.5%)	38	(5.9%)
1週間に3～6日程度	140	(19.6%)	8	(11.9%)	132	(20.3%)
1週間に1～2日程度	234	(32.7%)	22	(32.8%)	212	(32.7%)
2週間に1～2日程度	49	(6.8%)	1	(1.5%)	48	(7.4%)
1ヶ月に1～2日程度	138	(19.3%)	13	(19.4%)	125	(19.3%)
その他	112	(15.6%)	18	(26.9%)	94	(14.5%)
利用を希望していない	1,500	(39.0%)	436	(48.8%)	1,064	(36.1%)
分からない	733	(19.1%)	178	(19.9%)	555	(18.8%)
不 詳	893	(23.2%)	212	(23.7%)	681	(23.1%)

(26) 一月当たりの平均収入

○一月当たりの平均収入をみると、65歳未満では「0円以上～1万円未満」と答えた者の割合が15.3%と最も高く、65歳以上では「6万円以上～9万円未満」と答えた割合が14.2%と最も高い。

第67表 手帳非所持かつ自立支援給付等非受給の者数、一月当たりの平均収入別

	総 数		18歳以上～65歳未満		65歳以上 (年齢不詳を含む)	
	数	(%)	数	(%)	数	(%)
総 数	3,734	(100.0%)	785	(100.0%)	2,949	(100.0%)
0円以上～1万円未満	162	(4.3%)	120	(15.3%)	42	(1.4%)
1万円以上～3万円未満	84	(2.2%)	27	(3.4%)	57	(1.9%)
3万円以上～6万円未満	406	(10.9%)	39	(5.0%)	367	(12.4%)
6万円以上～9万円未満	504	(13.5%)	84	(10.7%)	420	(14.2%)
9万円以上～12万円未満	398	(10.7%)	78	(9.9%)	320	(10.9%)
12万円以上～15万円未満	270	(7.2%)	44	(5.6%)	226	(7.7%)
15万円以上～18万円未満	315	(8.4%)	50	(6.4%)	265	(9.0%)
18万円以上～21万円未満	385	(10.3%)	62	(7.9%)	323	(11.0%)
21万円以上～24万円未満	95	(2.5%)	8	(1.0%)	87	(3.0%)
24万円以上～27万円未満	145	(3.9%)	26	(3.3%)	119	(4.0%)
27万円以上～30万円未満	35	(0.9%)	8	(1.0%)	27	(0.9%)
30万円以上～50万円未満	182	(4.9%)	61	(7.8%)	121	(4.1%)
50万円以上～99万円未満	35	(0.9%)	17	(2.2%)	18	(0.6%)
99万円以上	-	(-)	-	(-)	-	(-)
不 詳	718	(19.2%)	161	(20.5%)	557	(18.9%)

(27) 住民税、所得税及び生活保護の状況

○手帳非所持かつ自立支援給付等非受給の者の39.7%が住民税非課税、45.0%が所得税非課税となっている。また生活保護を受けている者は全体の4.0%である。

第68表 手帳非所持かつ自立支援給付等非受給の者数、住民税、所得税及び生活保護の状況別

		総 数		
			18歳以上～65歳未満	65歳以上 (年齢不詳を含む)
住民税	総 数	3,734 (100.0%)	785 (100.0%)	2,949 (100.0%)
	課税無し	1,484 (39.7%)	257 (32.7%)	1,227 (41.6%)
	課税あり	1,490 (39.9%)	367 (46.8%)	1,123 (38.1%)
	不 詳	760 (20.4%)	161 (20.5%)	599 (20.3%)
所得税	総 数	3,734 (100.0%)	785 (100.0%)	2,949 (100.0%)
	課税無し	1,681 (45.0%)	291 (37.1%)	1,390 (47.1%)
	課税あり	1,215 (32.5%)	326 (41.5%)	889 (30.1%)
	不 詳	838 (22.4%)	168 (21.4%)	670 (22.7%)
生活保護	総 数	3,734 (100.0%)	785 (100.0%)	2,949 (100.0%)
	受給していない	2,597 (69.6%)	573 (73.0%)	2,024 (68.6%)
	受給している	151 (4.0%)	56 (7.1%)	95 (3.2%)
	不 詳	986 (26.4%)	156 (19.9%)	830 (28.1%)

(28) 一月当たりの平均支出

○一月当たりの平均支出をみると、65歳未満では「9万円以上～12万円未満」が10.6%と最も高く、65歳以上では「3万円以上～6万円未満」が13.4%で最も高い。

第69表 手帳非所持かつ自立支援給付等非受給の者数、一月当たりの平均支出別

	総 数		18歳以上～65歳未満		65歳以上 (年齢不詳を含む)	
	数	(%)	数	(%)	数	(%)
総 数	3,734	(100.0%)	785	(100.0%)	2,949	(100.0%)
0円以上～1万円未満	45	(1.2%)	19	(2.4%)	26	(0.9%)
1万円以上～3万円未満	175	(4.7%)	29	(3.7%)	146	(5.0%)
3万円以上～6万円未満	453	(12.1%)	57	(7.3%)	396	(13.4%)
6万円以上～9万円未満	408	(10.9%)	65	(8.3%)	343	(11.6%)
9万円以上～12万円未満	374	(10.0%)	83	(10.6%)	291	(9.9%)
12万円以上～15万円未満	228	(6.1%)	39	(5.0%)	189	(6.4%)
15万円以上～18万円未満	280	(7.5%)	57	(7.3%)	223	(7.6%)
18万円以上～21万円未満	331	(8.9%)	68	(8.7%)	263	(8.9%)
21万円以上～24万円未満	57	(1.5%)	11	(1.4%)	46	(1.6%)
24万円以上～27万円未満	121	(3.2%)	34	(4.3%)	87	(3.0%)
27万円以上～30万円未満	17	(0.5%)	7	(0.9%)	10	(0.3%)
30万円以上～50万円未満	123	(3.3%)	42	(5.4%)	81	(2.7%)
50万円以上～99万円未満	6	(0.2%)	4	(0.5%)	2	(0.1%)
99万円以上	-	(-)	-	(-)	-	(-)
分からない	484	(13.0%)	102	(13.0%)	382	(13.0%)
不詳	632	(16.9%)	168	(21.4%)	464	(15.7%)

(29) 通所サービス等利用時の食事の提供の有無

○通所サービス等利用時の食事の提供の有無についてみると、「提供を受けていない」者の割合が30.1%と最も高い。

第70表 手帳非所持かつ自立支援給付等非受給の者数、通所サービス等利用時の食事の提供の有無別

	総 数	18歳以上～65歳未満		65歳以上 (年齢不詳を含む)	
		人数	割合	人数	割合
総 数	3,734 (100.0%)	785	(100.0%)	2,949	(100.0%)
提供を受けている	468 (12.5%)	11	(1.4%)	457	(15.5%)
0円以上～1万円未満	140 (29.9%)	5	(45.5%)	135	(29.5%)
1万円以上～3万円未満	168 (35.9%)	3	(27.3%)	165	(36.1%)
3万円以上～6万円未満	83 (17.7%)	1	(9.1%)	82	(17.9%)
6万円以上～9万円未満	5 (1.1%)	-	(-)	5	(1.1%)
9万円以上	- (-)	-	(-)	-	(-)
不 詳	72 (15.4%)	2	(18.2%)	70	(15.3%)
提供を受けていない	1,124 (30.1%)	257	(32.7%)	867	(29.4%)
不 詳	2,142 (57.4%)	517	(65.9%)	1,625	(55.1%)

(30) 困った時の相談相手

○困った時の相談相手についてみると、相談相手がいる者のうち65歳未満については「家族」と答えた者の割合が最も高く79.3%、次いで「友人・知人」が42.9%、「医療機関」が31.1%となっている。
65歳以上では、「家族」と答えた者の割合が最も高く83.9%、次いで「医療機関」が24.2%、「友人・知人」が22.2%となっている。

第71表 手帳非所持かつ自立支援給付等非受給の者数、困った時の相談相手（複数回答）別

	総 数			
		65歳未満	65歳以上 (年齢不詳を含む)	
総 数	3,734 (100.0%)	893 (100.0%)	2,949 (100.0%)	
相談相手有り	3,439 (92.1%)	807 (90.4%)	2,733 (92.7%)	
(複数回答)	行政機関	574 (16.7%)	163 (20.2%)	418 (15.3%)
	福祉サービス提供事業所等	475 (13.8%)	43 (5.3%)	440 (16.1%)
	医療機関	875 (25.4%)	251 (31.1%)	662 (24.2%)
	教育機関	23 (0.7%)	71 (8.8%)	2 (0.1%)
	相談支援機関	226 (6.6%)	38 (4.7%)	201 (7.4%)
	社会福祉協議会	118 (3.4%)	16 (2.0%)	102 (3.7%)
	障害者団体・患者会	17 (0.5%)	9 (1.1%)	8 (0.3%)
	民生委員、障害者相談員	288 (8.4%)	28 (3.5%)	260 (9.5%)
	家 族	2,848 (82.8%)	640 (79.3%)	2,293 (83.9%)
	友人・知人	921 (26.8%)	346 (42.9%)	607 (22.2%)
	その他	168 (4.9%)	38 (4.7%)	134 (4.9%)
誰にも相談出来ない	117 (3.1%)	45 (5.0%)	74 (2.5%)	
不 詳	178 (4.8%)	41 (4.6%)	142 (4.8%)	

(31) 手帳非所持で、自立支援給付等を受けていない者の生活のしづらさ及び福祉サービスの利用等の状況

- 手帳非所持で、自立支援給付等を受けていない者のうち、70.4%が障害による日常生活を送る上での生活のしづらさを感じている。そのうち、福祉サービスを利用しておらず、福祉サービスの利用を希望する者は、65歳未満で20.4%、65歳以上で13.6%となっている。

第72-1表 手帳非所持かつ自立支援給付等非受給の者数、生活のしづらさの有無別

	総数		65歳未満		65歳以上 (年齢不詳を含む)	
	人数	割合	人数	割合	人数	割合
手帳非所持で、自立支援給付等を受けていない者	3,842	(100.0%)	893	(100.0%)	2,949	(100.0%)
障害による日常生活を送る上での生活のしづらさがない者	860	(22.4%)	241	(27.0%)	619	(21.0%)
障害による日常生活を送る上での生活のしづらさがある者 - (a)	2,704	(70.4%)	597	(66.9%)	2,107	(71.4%)
不詳	278	(7.2%)	55	(6.2%)	223	(7.6%)

第72-2表 障害による日常生活を送る上での生活のしづらさがある者、福祉サービスの利用状況等別

	総数		65歳未満		65歳以上 (年齢不詳を含む)	
	人数	割合	人数	割合	人数	割合
障害による日常生活を送る上での生活のしづらさがある者 - (a)	2,704	(100.0%)	597	(100.0%)	2,107	(100.0%)
福祉サービスを利用している者	799	(29.5%)	23	(3.9%)	776	(36.8%)
福祉サービスを利用していない者	1,036	(38.3%)	371	(62.1%)	665	(31.6%)
福祉サービスの利用希望がある者	408	(15.1%)	122	(20.4%)	286	(13.6%)
毎日利用したい	14	(0.5%)	7	(1.2%)	7	(0.3%)
1週間に3~6日程度	13	(0.5%)	3	(0.5%)	10	(0.5%)
1週間に1~2日程度	80	(3.0%)	13	(2.2%)	67	(3.2%)
わからない (注)	301	(11.1%)	99	(16.6%)	202	(9.6%)
利用したくない	521	(19.3%)	213	(35.7%)	308	(14.6%)
不詳	107	(4.0%)	36	(6.0%)	71	(3.4%)
不詳	869	(32.1%)	203	(34.0%)	666	(31.6%)

(注) 支援が必要なのに制度が利用できるか明確にわからない場合は、「わからない」を選択。

(参考)

1 介助を必要とする者（第18表及び第48表）について

調査票 問9において、「3 見守りや声掛けがあればできる」、「4 手伝ってもらえばできる（一部介助が必要）」、「5 自分ではできない（全部介助が必要）」のいずれかの選択を回答した者

2 自覚症状（第20表及び第51表）について（調査票 問10-（1））

- (1) 全身症状・・・熱が出る、発汗・冷汗、体温調整ができない、体に力が入らない、体がだるい・疲れやすい
- (2) 精神症状・・・眠れない、いらいらしやすい、もの忘れする、集中が続かない、落ち着かない・衝動的になる、気分が沈む・意欲がわからない、適切な判断ができない、気になると頭を離れない・こだわりが強い、頭痛、めまい、けいれん・ひきつけ・意識消失
- (3) 視覚・聴覚の症状・・・ものが見づらい・見えない、聞こえにくい・聞こえない
- (4) 音声・言語の症状・・・声がでない、音声・言語がはっきりしない、音声・言語が話せない
- (5) 胸部の症状・・・動悸、息切れ、胸痛
- (6) 消化器系の症状・・・下痢、便秘、腹痛
- (7) 咀嚼系の症状・・・かみにくい・飲み込みにくい
- (8) 筋骨格系・手足の症状・・・腰痛、手足の関節の動きが悪い・痛い、手足の動きが悪い・痛い、手足のしびれ・まひ、手足の切断
- (9) 尿路系の症状・・・尿が出にくい・排尿時痛い、尿失禁
- (10) その他の症状・・・その他

3 病気の種類（第21表及び第52表）について（調査票 問10-（2））

- (1) 内分泌・代謝系・・・糖尿病、甲状腺の病気、その他内分泌・代謝の病気
- (2) 精神・神経・・・気分障害（うつ そう）、神経症性障害（不安障害・適応障害等）、統合失調症、摂食障害、睡眠障害、アルコール・薬物依存、認知症、その他の精神疾患、パーキンソン病、てんかん（けいれん、ひきつけ、意識消失など）、その他の神経の病気
- (3) 視覚・聴覚・・・眼の病気、耳の病気
- (4) 循環器系・・・高血圧症、脳卒中（脳出血、脳梗塞等）、脳挫傷、狭心症・心筋梗塞、その他の循環器系の病気
- (5) 消化器系・・・肺・気管支等呼吸器系の病気、胃・十二指腸の病気、肝臓・胆のうの病気、大腸・直腸の病気、小腸の病気、その他消化器系の病気
- (6) 歯の病気・・・歯の病気
- (7) 皮膚の病気・・・皮膚の病気
- (8) 筋・骨格系・・・リウマチ性疾患、関節症、腰痛症（椎間板ヘルニア・脊柱管狭窄症等）、骨粗鬆症、その他の筋骨格系の病気
- (9) 泌尿器系・・・腎臓の病気、ぼうこうの病気、その他の泌尿器系の病気
- (10) 免疫・血液の病気・・・免疫の病気、血液の病気
- (11) その他・・・その他
- (12) 不明・・・不明

—この調査は、新たな制度を検討するためのものです—

＜生活のしづらさなどに関する調査＞

ぜんこくざいたくしょうがい しゃとうじったいちようさ
(全国在宅障害児・者等実態調査)

調査票

この調査は、障害のある方(これまでの制度では障害児・者の福祉施策の対象とならない方も含みます。)を対象として、行う調査であり、障害児・者の福祉施策を改善するための基礎資料を得るために実施されるものです。

お答えいただいた内容については、秘密の保護に万全を期すとともに、統計を作る目的以外には使用しませんので、調査へのご協力をお願いします。

【調査の対象となる方】

- 身体障害者手帳、療育手帳、精神障害者保健福祉手帳をお持ちの方
- 上記の手帳は持っていないが、発達障害のある方、難病、慢性疾患などの長引く病気やけが等により日常生活のしづらさが生じている方

次のような方は、手帳を持っていない方でも調査の対象となります。

- ・眼鏡などを使っても、見えにくい。
- ・音が聞こえにくい。
- ・歩いたり階段を上り下りすることが難しい。
- ・思い出すことや集中することに困難を伴う。
- ・お風呂に入ったり、衣服を着たりといった身の回りのことを一人でするのが難しい。
- ・話し言葉を使って、自分の考えや気持ちを伝えたり、相手の話を聞いて理解するのが難しい(例えば、理解したり、理解してもらうこと。)
- ・ものを持ち上げたり小さなものをつまんだり、容器のふたを開けたり閉めたりすることが難しい。
- ・いつも疲れているように感じたり、力が入らなかったり、しびれ、痛みが続いたりする。
- ・お金の管理や日常の意思決定が、難しい。
- ・幻覚・妄想、そう・うつ、けいれん、薬物などの依存その他の精神の障害がある。
- ・対人関係やコミュニケーションの困難さ、パターン化した興味や活動、読み書き能力や計算力など特化された困難さ、不注意、多動・衝動的な行動のいずれかがある。
- ・外出、登校、行事など人のいるところへ出かけることに困難がある。
- ・児童(18歳未満)の場合、発達状況などからみて特別の支援や配慮を必要としている。

ちょうさ ひょう き にゆう へんそう 調査票の記入・返送について

- この調査の対象となる方が世帯員におられる場合は、調査の対象となる方お一人につき1冊ずつ記入していただき、添付された返信用封筒（切手不要）にて12月16日までに最寄りの郵便ポストに投函してください。
- 本調査は、12月1日時点の状況に基づいて記入してください。
- この調査票は、調査の対象となる方ご自身で記入してください。（ご本人のご意見をお聞きしたいので、お時間をかけてもできるだけご自身でご記入ください。）
- ご自身で記入できない方につきましては、ご家族の方、又は介護をしている方、信頼できる友人の方などが記入を手伝ってください。
（ご家族の方や介護をしている方などが記入される場合は、ご本人の意見を聞いて記入してください。ご自身で意思表示が困難な場合は、ご家族の方や介護をしている方が本人の意向を汲み取って代わりに記入することができます。）
- この調査に関して、お尋ねになりたいことがある方は、下記の調査担当窓口までご連絡ください。

ちょうさたんとうまどぐち
【調査担当窓口】

- 本調査の記入方法についてご回答ください。（あてはまるもの1つに○をしてください。）

- 1 本人がご自身で記入
- 2 本人の意思を「代筆」で記入
- 3 家族や介助者等が本人の意向を汲み取って代わりに記入

※ ご本人以外の方が回答を記入された場合は、記入された方とご本人との関係について、あてはまる方に○をしてください。

- 1 ご家族
- 2 その他（ ）

問1 あなたの年齢をお答えください。

歳（平成23年12月1日の年齢）

問2 あなたの性別をお答えください。あてはまる方に○をしてください。

- 1 男性 2 女性

問3 あなたのお住まいの種類をお答えください。あてはまるもの1つに○をしてください。

- 1 自分の持ち家（分譲 マンションを含む。）
- 2 家族の持ち家（分譲 マンションを含む。）
- 3 民間賃貸住宅（賃貸アパート・マンション）
- 4 社宅・職員寮・寄宿舎等の従業員宿舎
- 5 公営住宅
- 6 貸間（部屋を借りての下宿）
- 7 グループホーム等
- 8 その他

※「グループホーム等」とは、障害者自立支援法に基づくグループホームやケアホーム、福祉ホームの他、介護保険による認知症対応型グループホームや自治体独自の事業によるものを含みます。

問4 あなたは誰と一緒に暮らしていますか。あてはまるものすべてに○をしてください。

※グループホーム等で暮らしている人は回答する必要はありません。

- 1 夫婦で暮らしている
- 2 親と暮らしている
- 3 子と暮らしている
- 4 兄弟姉妹と暮らしている
- 5 その他の人と暮らしている
- 6 一人で暮らしている

問5 今後、どのように暮らしたいと考えていますか。あてはまるもの1つに○をしてください。

- 1 今までと同じように暮らしたい
- 2 一人暮らしをしたい
- 3 今は一緒に住んでいない家族と一緒に暮らしたい（結婚等により新しい家族と一緒に暮らす場合を含む。）
- 4 グループホーム等で暮らしたい
- 5 施設で暮らしたい
- 6 その他（ ）
- 7 わからない

※「グループホーム等」とは、障害者自立支援法に基づくグループホームやケアホーム、福祉ホームの他、介護保険による認知症対応型グループホームや自治体独自の事業によるものを含みます。

【日常生活のしづらさに関する質問です。】

問6 日常生活を送る上で障害による生活のしづらさが生じはじめた（生活のしづらさがあると気づいた）のは何歳ごろですか。

※日常生活の中で、ご自身が不自由と感じた年齢、又は家族が気付いた年齢を記入してください。

- 1 歳ごろ
- 2 わからない

問7 日常生活を送る上で障害による生活のしづらさが生じはじめた（生活のしづらさがあると気づいた）後、生活のしづらさの度合いは変化していますか。あてはまるもの1つに○をしてください。

- 1 変化していない
- 2 生活のしづらさが大きく（多く）なっている
- 3 生活のしづらさが小さく（少なく）なっている
- 4 よくなったり悪くなったりしている
- 5 わからない

問8 おおむねこの6ヶ月（平成23年6月1日～平成23年11月30日）の間に、障害による日常生活を送る上での生活のしづらさはどの程度生じましたか。あてはまるもの1つに○をしてください。

※1 障害に関係のない生活のしづらさ（風邪やけが等の一時的なもの）は含めないでください。

※2 発生が予測しにくい症状（発作等）により継続的な見守り等が必要な場合は、毎日としてください。

- 1 毎日
- 2 1週間に3～6日程度
- 3 1週間に1～2日程度
- 4 2週間に1～2日程度
- 5 1ヶ月に1～2日程度
- 6 その他
- 7 特に生活のしづらさはなかった

問9 おおむねこの6ヶ月（平成23年6月1日～平成23年11月30日）の間の
 日常生活を送る上での生活のしづらさはどのようなものでしたか。あてはまる
 状態に○を1つしてください。

<p>しよくじ 食 事をする</p>	<p>1 一人<small>ひとり</small>でできる 2 時間<small>じかん</small>をかければ一人<small>ひとり</small>でできる 3 見守り<small>みまも</small>や声掛け<small>こえか</small>があればできる 4 手伝<small>てつだ</small>ってもらえれば<small>いちぶ かいじょ</small>できる（一部介助<small>ひつよう</small>が必要） 5 自分<small>じぶん</small>ではできない（全部介助<small>ぜんぶ かいじょ</small>が必要）</p>
<p>しよくじ し たく あとかた 食 事の支度や後片 づ 付けをする</p>	<p>1 一人<small>ひとり</small>でできる 2 時間<small>じかん</small>をかければ一人<small>ひとり</small>でできる 3 見守り<small>みまも</small>や声掛け<small>こえか</small>があればできる 4 手伝<small>てつだ</small>ってもらえれば<small>いちぶ かいじょ</small>できる（一部介助<small>ひつよう</small>が必要） 5 自分<small>じぶん</small>ではできない（全部介助<small>ぜんぶ かいじょ</small>が必要） 6 経験<small>けいけん</small>がない・機会<small>きかい</small>がない</p>
<p>い ふく き 衣 服を着たり ぬ 脱いだりする</p>	<p>1 一人<small>ひとり</small>でできる 2 時間<small>じかん</small>をかければ一人<small>ひとり</small>でできる 3 見守り<small>みまも</small>や声掛け<small>こえか</small>があればできる 4 手伝<small>てつだ</small>ってもらえれば<small>いちぶ かいじょ</small>できる（一部介助<small>ひつよう</small>が必要） 5 自分<small>じぶん</small>ではできない（全部介助<small>ぜんぶ かいじょ</small>が必要）</p>
<p>はい 排せつをする（トイ つか レを使えるなど）</p>	<p>1 一人<small>ひとり</small>でできる 2 時間<small>じかん</small>をかければ一人<small>ひとり</small>でできる 3 見守り<small>みまも</small>や声掛け<small>こえか</small>があればできる 4 手伝<small>てつだ</small>ってもらえれば<small>いちぶ かいじょ</small>できる（一部介助<small>ひつよう</small>が必要） 5 自分<small>じぶん</small>ではできない（全部介助<small>ぜんぶ かいじょ</small>が必要）</p>
<p>にゅうよく 入 浴をする</p>	<p>1 一人<small>ひとり</small>でできる 2 時間<small>じかん</small>をかければ一人<small>ひとり</small>でできる 3 見守り<small>みまも</small>や声掛け<small>こえか</small>があればできる 4 手伝<small>てつだ</small>ってもらえれば<small>いちぶ かいじょ</small>できる（一部介助<small>ひつよう</small>が必要） 5 自分<small>じぶん</small>ではできない（全部介助<small>ぜんぶ かいじょ</small>が必要）</p>
<p>いえ なか い どう 家の中を移動する</p>	<p>1 一人<small>ひとり</small>でできる 2 時間<small>じかん</small>をかければ一人<small>ひとり</small>でできる 3 見守り<small>みまも</small>や声掛け<small>こえか</small>があればできる 4 手伝<small>てつだ</small>ってもらえれば<small>いちぶ かいじょ</small>できる（一部介助<small>ひつよう</small>が必要） 5 自分<small>じぶん</small>ではできない（全部介助<small>ぜんぶ かいじょ</small>が必要）</p>

<p>み まわ そうじ せい 身の回りの掃除、整 り せいとん 理整頓をする</p>	<p>ひとり 1 一人でできる じ かん ひとり 2 時間をかければ一人でできる み まも こえか 3 見守りや声掛けがあればできる てつだ いちぶ かいじょ ひつよう 4 手伝ってもらえばできる (一部介助が必要) じぶん ぜんぶ かいじょ ひつよう 5 自分ではできない (全部介助が必要) けいけん き かい 6 経験がない・機会がない</p>
<p>せんたく 洗濯をする</p>	<p>ひとり 1 一人でできる じ かん ひとり 2 時間をかければ一人でできる み まも こえか 3 見守りや声掛けがあればできる てつだ いちぶ かいじょ ひつよう 4 手伝ってもらえばできる (一部介助が必要) じぶん ぜんぶ かいじょ ひつよう 5 自分ではできない (全部介助が必要) けいけん き かい 6 経験がない・機会がない</p>
<p>か もの 買い物をする</p>	<p>ひとり 1 一人でできる じ かん ひとり 2 時間をかければ一人でできる み まも こえか 3 見守りや声掛けがあればできる てつだ いちぶ かいじょ ひつよう 4 手伝ってもらえばできる (一部介助が必要) じぶん ぜんぶ かいじょ ひつよう 5 自分ではできない (全部介助が必要) けいけん き かい 6 経験がない・機会がない</p>

<p>かね かんり お金の管理をする</p>	<p>ひとり 1 一人でできる じ かん ひとり 2 時間をかければ一人でできる み まも こえか 3 見守りや声掛けがあればできる てつだ いちぶ かいじょ ひつよう 4 手伝ってもらえばできる (一部介助が必要) じぶん ぜんぶ かいじょ ひつよう 5 自分ではできない (全部介助が必要) けいけん き かい 6 経験がない・機会がない</p>
<p>くすり かんり 薬の管理をする</p>	<p>ひとり 1 一人でできる じ かん ひとり 2 時間をかければ一人でできる み まも こえか 3 見守りや声掛けがあればできる てつだ いちぶ かいじょ ひつよう 4 手伝ってもらえばできる (一部介助が必要) じぶん ぜんぶ かいじょ ひつよう 5 自分ではできない (全部介助が必要) けいけん き かい 6 経験がない・機会がない</p>

<p>自分の意思を伝える</p>	<ol style="list-style-type: none"> 1 誰にでも伝えることができる 2 家族や友人など特定の人には伝えることができる (特定の事柄についてのみ伝えることができる場合も含まれます。) 3 介助(手話通訳や機器の使用等)があれば伝えることができる 4 伝えることができない
<p>相手の意思を理解する</p>	<ol style="list-style-type: none"> 1 誰の意思でも理解することができる 2 家族や友人など特定の人々の意思は理解することができる (特定の事柄についてのみ理解することができる場合も含まれます。) 3 介助(手話通訳や機器の使用等)があれば相手の意思を理解することができる 4 理解することができない

<p>医療的ケア(在宅における医療的な支援の必要性)</p>	<ol style="list-style-type: none"> 1 医療的ケアを受けていない 2 経管栄養が必要 3 たんの吸引が必要 4 導尿が必要 5 その他 ()
--------------------------------	---

ほかに、あなたが日常生活を送る上での生活のしづらさはどのようなものがありますか。

(ご自由にお書きください。)

しょうがい じょうたいなど かん しつもん
【障害の状態等に関する質問です。】

とい
問10 おおむね6ヶ月以内（平成23年6月1日～平成23年11月30日）に、

しんたいてきました せいしんてき ぐ あい わる
身体的又は精神的に具合が悪いところがありましたか。

ほう
あてはまる方に○をしてください。

いちじ てき か ぜ など ふく
※一時的な風邪やけが等によるものは含めないでください。

1 はい（問10－（1）・問10－（2）・問10－（3）へお進みください）

2 いいえ（問11へお進みください）

問 10-(1) あなたの^{しやうじやう}症状はどのようなものですか。^{おも}主なもの3つまでを下の表から選んで○をしてください。(「36 その他」に該当する場合は、^{した ひやう}具体的な内容を記入してください。)

※問10で「1 はい」に○をした場合のみ回答してください。

※一時的な風邪やけが等によるものは含めないでください。

01 熱が出る	22 動悸
02 発汗・冷汗	23 息切れ
03 体温調整ができない	24 胸痛
04 体に力が入らない	
05 体がだるい・疲れやすい	25 下痢
06 眠れない	26 便秘
07 いらいらしやすい	27 腹痛
08 もの忘れする	
09 集中が続かない	28 かみにくい・飲み込みにくい
10 落ち着かない・衝動的になる	
11 気分が沈む・意欲がわからない	29 腰痛
12 適切な判断ができない	30 手足の関節の動きが悪い・痛い
13 気になると頭を離れない・こ	31 手足の動きが悪い・痛い
だわりが強い	32 手足のしびれ・まひ
14 頭痛	33 手足の切断
15 めまい	
16 けいれん・ひきつけ・意識消失	34 尿が出にくい・排尿時痛い
	35 尿失禁
17 ものがみづらい・見えない	
18 聞こえにくい・聞こえない	36 その他 ()
19 声がでない	
20 音声・言語がはっきりしない	
21 音声・言語が話せない	

問10-(2) どのような病気で体の具合が悪い状態が生じていますか。

主なものを3つまでを下の表から選んで○をしてください。(「40

その他」に該当する場合は、具体的な内容を記入してください。)

※問10で「1 はい」に○をした場合のみ回答してください。

※知的障害、発達障害、高次脳機能障害については、問13~15で

お聞きするため、この問で回答する必要はありません。

01 糖尿病	22 肺・気管支等呼吸器系の病気
02 甲状腺の病気	23 胃・十二指腸の病気
03 その他内分泌・代謝の病気	24 肝臓・胆のうの病気
04 気分障害(うつ そう)	25 大腸・直腸の病気
05 神経症性障害(不安障害・ 適応障害等)	26 小腸の病気
06 統合失調症	27 その他消化器系の病気
07 摂食障害	28 歯の病気
08 睡眠障害	29 皮膚の病気
09 アルコール・薬物依存	30 リウマチ性疾患
10 認知症	31 関節症
11 その他の精神疾患	32 腰痛症(椎間板ヘルニア・脊柱 管狭窄症等)
12 パーキンソン病	33 骨粗鬆症
13 てんかん(けいれん、ひきつけ、 意識消失など)	34 その他の筋骨格系の病気
14 その他の神経の病気	35 腎臓の病気
15 眼の病気	36 ぼうこうの病気
16 耳の病気	37 その他の泌尿器系の病気
17 高血圧症	38 免疫の病気
18 脳卒中(脳出血、脳梗塞等)	39 血液の病気
19 脳挫傷	40 その他()
20 狭心症・心筋梗塞	41 不明
21 その他の循環器系の病気	

問10-(3) どのくらい医療機関にかかっていますか。もっとも近いもの1つに○をしてください。

※問10で「1 はい」に○をした場合のみ回答してください。
※風邪やけが等の一時的なものを除き、身体的または精神的に具合が悪いために医療機関にかかっている回数についてお答えください。
※往診、訪問診療の回数を含みます。

- | | |
|------------|----------------|
| 1 1週間に4回以上 | 5 3ヶ月に1回程度 |
| 2 1週間に1～3回 | 6 6ヶ月に1回程度 |
| 3 2週間に1回程度 | 7 入院中 |
| 4 1ヶ月に1回程度 | 8 医療機関にかかっていない |

問11 公費負担医療制度を利用していますか。あてはまるものすべてに○をしてください。

- 1 自立支援医療（育成医療、更生医療）
- 2 自立支援医療（精神通院医療）
- 3 特定疾患治療研究事業による医療費助成制度
- 4 小児慢性疾患治療研究事業による医療費助成制度
- 5 生活保護による医療扶助
- 6 地方自治体による障害者医療費助成制度（重度障害者医療費助成制度等）
- 7 その他の医療費助成制度
- 8 利用したいが、利用できない
- 9 利用していない（8に○をつけた場合を除く。）

問12 障害の原因についてお答えください。（あてはまるものすべてに○をしてください。）

- | | |
|----------|---------|
| 1 病気 | 5 加齢 |
| 2 事故・けが | 6 その他 |
| 3 災害 | 7 わからない |
| 4 出生時の損傷 | |

問13 これまで知的障害ち てきしょうがいとして判定・診断はんでい しんだんされたことはありますか。あてはまる方に○をしてください。

※療育手帳りょういくてちょうをお持ちの人は、問16-(1)でお聞きしますので、この問で回答かいとうする必要ひつようはありません。

- 1 はい
- 2 いいえ

問14 これまで発達障害はったつしょうがいとして診断しんだんされたことはありますか。あてはまる方に○をしてください。

※発達障害はったつしょうがいとは、自閉症じへいしょう、アスペルガー症候群しょうこうぐんその他の広汎性発達障害こうはんせいはったつしょうがい、学習障害がくしゅうしょうがい、注意欠陥多動性障害ちゅういけつかんたどうせいしょうがいなどをいいます。

- 1 はい
- 2 いいえ

問15 これまで高次脳機能障害こうじのうき のうしょうがいとして診断しんだんされたことはありますか。あてはまる方に○をしてください。

※高次脳機能障害こうじのうきのうしょうがいとは、一般いっぱんに、外傷性脳損傷がいしょうせいのうそんしょう、脳血管障害等のうけっかんしょうがいなどにより脳のうに損傷そんしょうを受けその後遺症等う こういしょうなどとして生じた記憶障害しょう きおくしょうがい、注意障害ちゅういしょうがい、社会的行動障害しゃかいてきこうどうなどの認知障害等しょうがい にんちしょうがいなどを指すものとされており、具体的には、「会話がうまくかみ合わない」、「段取りをつけて物事ものごとを行うことができない」等の症状おこな など しょうじょうがあります。

- 1 はい
- 2 いいえ

しょうがいしゃ かん てちょう かん しつもん
【障害者に関する手帳に関する質問です。】

問16 障害者に関する手帳をお持ちですか。あてはまる方に○をしてください。

- 1 もっている (問16- (1) へお進みください)
- 2 もっていない (問16- (5) へお進みください)

問16- (1) (障害者に関する手帳をもっている方) お持ちの手帳の種類はどれですか。(もっているものすべてに○をしてください。)

- 1 身体障害者手帳 (問16- (2) へお進みください)
- 2 療育手帳 (愛の手帳、愛護手帳、みどりの手帳等) 問16- (3) へお進みください)
- 3 精神障害者保健福祉手帳 (問16- (4) へお進みください)

問16- (2) (身体障害者手帳をもっている方) 身体障害の種類と等級はどのように認定されていますか。障害の種類ごとに該当する等級に○をつけてください。(あてはまるものすべて)

しょうがい しゅるい 障害の種類	とう きゅう 等級						
し かくしょうがい 視覚障害	1	2	3	4	5	6	・
ちょうかくしょうがい 聴覚障害	・	2	3	4	・	6	・
へいこうき のうしょうがい 平衡機能障害	・	・	3	・	5	・	・
おんせい げんご き のうしょうがい 音声・言語・そしゃく機能障害	・	・	3	4	・	・	・
し たいふ じ ゆう じょうし 肢体不自由 (上肢)	1	2	3	4	5	6	7
し たいふ じ ゆう か し 肢体不自由 (下肢)	1	2	3	4	5	6	7
し たいふ じ ゆう たいかん 肢体不自由 (体幹)	1	2	3	・	5	・	・
し たいふ じ ゆう のうげんせいうんどうき のうしょうがい じょうし き のう 肢体不自由 (脳原性運動機能障害・上肢機能)	1	2	3	4	5	6	7
し たいふ じ ゆう のうげんせいうんどうき のうしょうがい い どうき のう 肢体不自由 (脳原性運動機能障害・移動機能)	1	2	3	4	5	6	7
しんぞうき のうしょうがい 心臓機能障害	1	・	3	4	・	・	・

こ きゅうき き のうしょうがい 呼吸器機能障害	1	・	3	4	・	・	・
ぞうき のうしょうがい じん臓機能障害	1	・	3	4	・	・	・
ちよくちょうき のうしょうがい ぼうこう・直腸機能障害	1	・	3	4	・	・	・
しょうちょうき のうしょうがい 小腸機能障害	1	・	3	4	・	・	・
めんえきふぜん めんえききのうしょうがい ヒト免疫不全ウイルスによる免疫機能障害	1	2	3	4	・	・	・
かんぞうき のうしょうがい 肝臓機能障害	1	2	3	4	・	・	・
そうごうはんてい しんたいしょうがいしゃてちょう きさい どうきゅう 総合判定（身体障害者手帳に記載された等級）	1	2	3	4	5	6	・

とい 問16- (3) (療育手帳をもっている方) 知的障害の程度はどのように判定されていますか。療育手帳に記載されている障害の程度 (A、B等) をお答えください。

とい 問16- (4) (精神障害者保健福祉手帳をもっている方) 精神障害の等級はどのように判定されていますか。精神障害者保健福祉手帳に記載されている等級をお答えください。(あてはまるもの1つ)

- 1 1級
- 2 2級
- 3 3級

とい 問16- (5) (障害者に関する手帳をもっていない方) 障害者に関する手帳をもっていない理由は何ですか。あてはまるもの1つに○をしてください。

- 1 障害の種類や程度が手帳の基準にあてはまらない。
- 2 手帳の制度や取得の手続きがわからない。
- 3 特に手帳がなくとも困らない。
- 4 手帳を持ちたくない。
- 5 その他 ()

【福祉サービスの利用に関する質問です。】

問17 障害者自立支援法による福祉サービスを利用していますか。あてはまるもの1つに○をしてください。

- 1 利用している（問17-（1）へお進みください）
- 2 利用したいが、利用できない
- 3 利用していない（2に○をつけた場合を除く。）

問17-（1）（サービスを利用している方はお答えください）障害程度区分の認定を受けていますか。また、認定を受けている方は、障害程度区分はいくつですか。あてはまるもの1つに○をしてください。

- 1 認定を受けている
→現在の障害程度区分はいくつですか。該当する区分に○をつけてください。（1・2・3・4・5・6）
- 2 申請したが、非該当だった
- 3 申請をしていない
- 4 申請中

問18 介護保険法によるサービスを利用していますか。あてはまるもの1つに○をしてください。

- 1 利用している（問18-（1）へお進みください）
- 2 利用したいが、利用できない
- 3 利用していない（2に○をつけた場合を除く。）

問18-（1）（サービスを利用している方はお答えください）要介護度はいくつですか。該当する要介護度に○をしてください。

要支援1・要支援2

要介護1・要介護2・要介護3・要介護4・要介護5

【日常生活上の支援の状況と希望に関する質問です。】

問19 自宅において、日常生活上の支援（食事や入浴等の日常生活上の支援）を誰からどの程度受けていますか。支援の種類ごとに受けている回数にもっとも近いものに1つ○をしてください。

※グループホーム等で暮らしている人は回答する必要はありません。

福祉サービスを利用している（ホームヘルパー等）	家族等（（親戚、近所の人、友人等を含む。）から支援を受けている	その他（有償ボランティア、私費ヘルパー、家政婦等を含む。）
1 毎日 2 1週間に3～6日程度 3 1週間に1～2日程度 4 その他 5 利用していない	1 毎日 2 1週間に3～6日程度 3 1週間に1～2日程度 4 その他 5 支援を受けていない	1 毎日 2 1週間に3～6日程度 3 1週間に1～2日程度 4 その他 5 支援を受けていない

「福祉サービスを利用している（ホームヘルパー等）」の1・2・3・4に○をされた方は問19－（1）にお進みください。

問19－（1）（福祉サービスを利用している方はお答えください）1週間当たり平均して何時間程度利用しましたか。あてはまるもの1つに○をしてください。

- 1 5時間以内
- 2 6～10時間
- 3 11～15時間
- 4 16～20時間
- 5 21時間以上

とい じ たく にちじょうせいかつじょう し えん しょくじ にゆうよくなど にちじょうせいかつじょう し えん
問20 自宅において、日常生活上の支援（食事や入浴等の日常生活上の支援）
を受けるため、福祉サービス（ホームヘルパー等）をどの程度利用したいです
か。あてはまるもの1つに○をしてください。

- 1 毎日
- 2 1週間に3～6日程度
- 3 1週間に1～2日程度
- 4 わからない
- 5 利用したくない

じ たく にちじょうせいかつじょう し えん しょくじ にゆうよくなど にちじょうせいかつじょう し えん う ふくし
「自宅において、日常生活上の支援（食事や入浴等の日常生活上の支援）を受けるため、福祉サ
ービスをどの程度利用したいですか。」の1・2・3・4に○をされた方は問20－（1）にお進み
ください。

とい じ たく にちじょうせいかつじょう し えん しょくじ にゆうよくなど にちじょうせいかつじょう
問20－（1） 自宅において、日常生活上の支援（食事や入浴等の日常生活上
の支援）を受けるため、福祉サービス（ホームヘルパー等）を1週間当た
り平均して何時間程度利用したいですか。あてはまるもの1つに○をして
ください。

- 1 5時間以内
- 2 6～10時間
- 3 11～15時間
- 4 16～20時間
- 5 21時間以上

【日中活動の状況と希望に関する質問です。】

問2 1 日中はどのように過ごしていますか。あてはまるものすべてに○をしてください。

- 1 正職員として働いている
- 2 正職員以外（アルバイト、パート、契約職員、派遣職員、日雇い等）として働いている
- 3 自営業をしている（家の仕事を手伝っている）
- 4 障害者のための通所サービスを利用している（地域活動支援センターや作業所等を含む）
- 5 介護保険の通所サービスを利用している
- 6 病院等のデイケアを利用している
- 7 リハビリテーションを受けている
- 8 学校に通っている
- 9 保育園・幼稚園に通っている
- 10 障害児の通園施設に通っている
- 11 社会活動（ボランティアなど）を行っている
- 12 家庭で家事、育児、介護などを行っている
- 13 家庭内で過ごしている
- 14 その他

問2 2 日中はどのように過ごしたいと考えていますか。あてはまる方に○をしてください。

- 1 今までと同じように過ごしたい
- 2 今までとは違う日中の過ごし方をしたい（問2 2 - (1)へお進みください）

問 2 2 - (1) (今までは違う日中の過ごし方をしたい方) どのように過ごしたい
ですか。あてはまるものすべてに○をしてください。

- 1 正職員として働きたい
- 2 正職員以外(アルバイト、パート、契約職員、派遣職員、日雇
い等)として働きたい
- 3 自営業をしたい(家の仕事を手伝いたい)
- 4 障害者のための通所サービスを利用したい
(地域活動支援センターや作業所等を含む)
- 5 介護保険の通所サービスを利用したい
- 6 病院等のデイケアを利用したい
- 7 リハビリテーションを受けたい
- 8 学校に通いたい
- 9 保育園・幼稚園に通いたい
- 10 障害児の通園施設に通いたい
- 11 社会活動(ボランティアなど)を行いたい
- 12 家庭で家事、育児、介護などを行いたい
- 13 家庭内で過ごしたい
- 14 その他

【外出の状況と希望に関する質問です。】

問23 おおむねこの1年（平成22年11月30日～平成23年11月30日）の間に、どの程度外出しましたか。あてはまるもの1つに○をしてください。

- 1 毎日
- 2 1週間に3～6日程度
- 3 1週間に1～2日程度
- 4 2週間に1～2日程度
- 5 1ヶ月に1～2日程度
- 6 その他
- 7 外出していない

問24 外出をするときに支援が必要ですか。あてはまるもの1つに○をしてください。

- 1 いつも支援が必要
- 2 慣れた場所には一人で行けるが、それ以外は支援が必要
- 3 普段は一人で行けるが、調子が悪い場合は支援が必要
- 4 その他
- 5 いつも一人で外出できる

「外出をするときに支援が必要ですか」の1・2・3・4に○をされた方は問24－（1）にお進みください。

問24－（1）一人で外出できない場合、どのように外出していますか。あてはまるものすべてに○をしてください。

- 1 福祉サービスを利用している
- 2 福祉タクシー等の移送サービスを利用している
- 3 家族に付き添ってもらっている
- 4 友人や知人、ボランティア等に付き添ってもらっている
- 5 その他

※福祉サービスは、移動支援、行動援護、重度訪問介護等をいいます。

とい がいしゅつ さい し えん ふくし ていど り よう
問25 外出する際の支援として、福祉サービスをどの程度利用したいですか。あて
はまるもの1つに○をしてください。

ふくし いどうしえん こうどうえんご じゅうどほうもんかいごなど
※福祉サービスは、移動支援、行動援護、重度訪問介護等をいいます。

- 1 まいにち 毎日
- 2 しゅうかん にちていど 1週間に3～6日程度
- 3 しゅうかん にちていど 1週間に1～2日程度
- 4 しゅうかん にちていど 2週間に1～2日程度
- 5 かげつ にちていど 1ヶ月に1～2日程度
- 6 た その他
- 7 りょう き ぼう 利用を希望していない
- 8 わからない

【あなたの収入及び税金等の状況に関する質問です。】

問26 あなたの一月当たりの平均的な収入はいくらですか。

※18歳以上の方のみご回答ください。

ひとつきあ 一月当たりの収入	やく 約	まんえん 万円
-------------------	---------	------------

(収入がある場合は問26-(1)へお進みください)

問26-(1) (収入がある方) あなたの収入の内訳はどのようになっていますか。

きゅうりょう こうちんなど 給料・工賃等	やく 約	まんえん 万円
しょうがいねんきん こうてきねんきんなど 障害年金などの公的年金等	やく 約	まんえん 万円
こうてき てあて 公的な手当	やく 約	まんえん 万円
かぞく しんせき しおく 家族や親戚からの仕送り	やく 約	まんえん 万円
た その他	やく 約	まんえん 万円

問27 あなたの税金についてお聞きします。また、生活保護についてお聞きします。あてはまる方に○をしてください。

じゅうみんぜい 住民税	か ぜい 課税されていない	・	か ぜい 課税されている
しょとくぜい 所得税	か ぜい 課税されていない	・	か ぜい 課税されている
せいかつほ ご 生活保護	じゅきゅう 受給していない	・	じゅきゅう 受給している

【あなたの支出（使っているお金）に関する質問です。】

問28 あなたはご自身の収入のうち一月当たりどのくらいお金を使いますか。

※18歳以上の方のみご回答ください

※あなたが実際に使っているお金の額をお答えください（一緒に暮らしている人のために使っているお金の額も含みます。）

1	<table border="1"> <tr> <td>ひとつきあ 一月当たりの支出</td> <td>し しゅつ</td> <td>やく 約</td> <td>まんえん 万円</td> </tr> </table>	ひとつきあ 一月当たりの支出	し しゅつ	やく 約	まんえん 万円
ひとつきあ 一月当たりの支出	し しゅつ	やく 約	まんえん 万円		

（支出がある場合は問28-（1）へお進みください）

2 わからない

問28-（1）（支出がある方）あなたの支出の内訳はどのようになっていますか。

福祉サービスの利用者負担（食費の負担額を除く）	やく 約	まんえん 万円
食費	やく 約	まんえん 万円
住居費（家賃）	やく 約	まんえん 万円
光熱水費	やく 約	まんえん 万円
医療費	やく 約	まんえん 万円
その他	やく 約	まんえん 万円

（福祉サービスを利用している方は問28-（2）へお進みください）

問28-（2）（福祉サービスを利用している方）通所サービス等を利用する際に食事の提供を受けていますか。また、受けている場合の一月当たりの食費の負担額はいくらですか。

1 受けている

→ 一月当たりの食費負担額 約 _____ 万 _____ 千円

2 受けていない

【その他の質問です。】

問29 あなたは、困ったことがあったとき、どこ(誰)に相談しますか。あてはまるものすべてに○をしてください。

- 1 行政機関(福祉事務所/市区町村の障害福祉担当窓口、障害者更生相談所、保健所、精神保健福祉センター等)
- 2 福祉サービスを提供している事業所や福祉施設
- 3 医療機関
- 4 教育機関(学校等)
- 5 相談支援機関(地域包括支援センター・障害者相談支援センター等)
- 6 社会福祉協議会
- 7 障害者団体・患者会
- 8 民生委員や障害者相談員
- 9 家族
- 10 友人・知人
- 11 その他
- 12 相談したいが、どこ(誰)にも相談できない

とい 問30 あなたは、生活せいかつをしている中なかで、どのような支援しえんが必要ひつようですか。

(ご自由じゆうにお書きかください。)

【医療いりょう やりハビリテーションしえんの支援しえんについて】

【乳幼児期にゅうようじきの治療ちりょう・養育よういくや学校がっこう教育きょういくの支援しえんについて】

【日常にちじょう生活せいかつの支援しえんについて】

【福祉ふくしサービスの支援しえんについて】

【社会参加しゃかいさんか・就労しゅうろうの支援しえんについて】

【障害しょうがいに対する理解たいりかいや外出時がいしゅつじの支援しえんについて】

【権利けんりや人権じんけんを守るための支援しえんについて】

【情報じょうほう・コミュニケーションしえん支援しえんについて】

【地域生活ちいきせいかつにおける支援しえんについて】

【その他た】

と
問3 1 あなたは、^{せい}生活かいつをしているなか中で、どのようなこと^こで困ることがありますまか。
^{しょう}将来への不安らいも含めて、^ふご自由あんにお書きふくください。^じゆう ^か

じゆう ^か
(ご自由にお書きください。)
