

◎ 指示があるまで開かないこと。

(平成25年2月17日 14時20分～17時50分)

注意事項

1. 試験問題の数は120問で解答時間は正味3時間30分である。
2. 解答方法は次のとおりである。
 - (1) (例1)、(例2)及び(例3)の問題では1から4までの4つの選択肢、もしくは1から5までの5つの選択肢があるので、そのうち質問に適した選択肢を(例1)、(例2)では1つ、(例3)では2つ選び答案用紙に記入すること。
 なお、(例1)、(例2)の質問には2つ以上解答した場合は誤りとする。(例3)の質問には、1つ又は3つ以上解答した場合は誤りとする。

(例1)

201 看護業務が行えるのはどれか。

1. 合格発表日以降
2. 合格証書受領日以降
3. 看護師籍登録日以降
4. 免許証受領日以降

正解は「3」であるから答案用紙の③をマークすればよい。

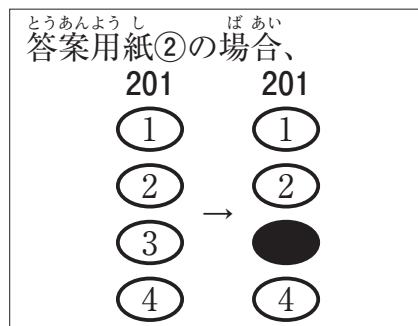
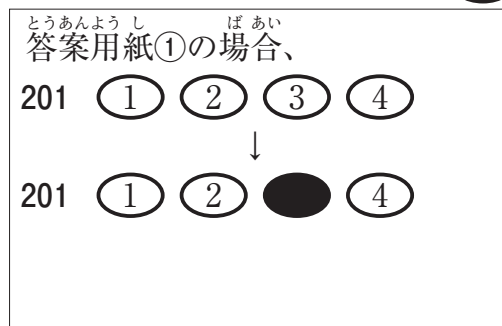

れい
(例 2)

202 看護師国家試験の受験資格が規定されているのはどれか。

1. 医療法
2. 学校教育法
3. 労働基準法
4. 保健師助産師看護師法
5. 看護師等の人材確保の促進に関する法律

正解は「4」であるから答案用紙の④をマークすればよい。

答案用紙①の場合、

202	①	②	③	④	⑤
			↓		
202	①	②	③	●	⑤

答案用紙②の場合、

202	202
①	①
②	②
③	→ ③
④	●
⑤	⑤

れい
(例 3)

203 看護師籍に登録されるのはどれか。2つ選べ。

1. 生年月日
2. 受験年月日
3. 卒業年月日
4. 就業年月日
5. 登録年月日

正解は「1」と「5」であるから答案用紙の①と⑤をマークすればよい。

答案用紙①の場合、

203	①	②	③	④	⑤
			↓		
203	●	②	③	④	●

答案用紙②の場合、

203	203
①	●
②	②
③	→ ③
④	④
⑤	●

(2) 計算問題については、に囲まれた丸数字に入る適切な数値をそれぞれ1つ選び答案用紙に記入すること。なお、(例4)の質問には丸数字1つにつき2つ以上解答した場合は誤りとする。

(例4)

204 50床の病棟で入院患者は45人である。

この病棟の病床利用率を求めよ。

ただし、小数点以下の数値が得られた場合には、小数点以下第1位を四捨五入すること。

解答： ① ② %

- | | |
|---|---|
| ① | ② |
| 0 | 0 |
| 1 | 1 |
| 2 | 2 |
| 3 | 3 |
| 4 | 4 |
| 5 | 5 |
| 6 | 6 |
| 7 | 7 |
| 8 | 8 |
| 9 | 9 |

正解は「90」であるから①は答案用紙の(9)を②は(0)をマークすればよい。

答案用紙①の場合、

①	0	1	2	3	4	5	6	7	8	●
204	●	1	2	3	4	5	6	7	8	9

答案用紙②の場合、

204	①	②
	0	●
	1	1
	2	2
	3	3
	4	4
	5	5
	6	6
	7	7
	8	8
	●	9

1 日本にほんの平成へいせい 22 年ねん (2010 年ねん) における女性じょせいの平均寿命へいきんじゅみょうはどれか。

1. 76.39 年ねん
2. 79.64 年ねん
3. 86.39 年ねん
4. 89.64 年ねん

2 炭坑たんこう従事者じゅうじやに起こりやすい職業性疾患しよくぎょうせいしつかんはどれか。

1. 潜函病せんかんびょう
dysbarism
2. じん肺じんはい
pneumoconiosis
3. 中皮腫ちゅうひしゅ
mesothelioma
4. 白ろう病はくびょう
white finger disease

3 介護保険制度かいごほけんせいどにおける施設サービス費しせつひ げんそくてきの原則的な利用者負担りようしゃふたんの割合わりあいはどれか。

1. 1 割わり
2. 2 割わり
3. 3 割わり
4. 5 割わり

4 倫理原則りんりげんそくの「善行ぜんこう」はどれか。

1. 患者かんじゃに身体的損傷しんたいてきそんしょうを与えない。あた
2. 患者かんじゃに利益りえきをもたらす医療いりょうを提供する。ていきょう
3. すべての人々ひとびとに平等びょうどうに医療いりょうを提供する。ていきょう
4. 患者かんじゃが自己決定じこけつていし選択せんたくした内容ないようを尊重そんちようする。

- 5 マズロー, A. H. の^{きほんてきよつきゅうかいそうろん}基本的欲求階層論で最も^{もつと}低次^{ていじ}の欲求^{よつきゅう}はどれか。
Maslow, A. H.
1. ^{じこじつげん}自己実現の欲求^{よつきゅう}
 2. ^{しょぞく}所属^{あい}と愛^{よつきゅう}の欲求
 3. ^{せいり}生理的^{てきよつきゅう}欲求
 4. ^{あんぜん}安全^{よつきゅう}の欲求
- 6 ^{ひょうじゅんてき}標準的な^{はついく}発育^じをしている児^じにおいて^{たいじゅう}体重^{しゅっせい}が^{やく}出生時^{ばい}の約^{げつれい}2倍^{げつれい}になる月齢^{げつれい}はどれか。
1. 1 ^{げつ}か月
 2. 3 ^{げつ}か月
 3. 6 ^{げつ}か月
 4. 9 ^{げつ}か月
- 7 ^{ひょうじゅんてき}標準的な^{はついく}発育^じをしている児^じにおいて^{のうじゅうりょう}脳重量^{せいじん}が^{やく}成人^{やく}の約^{たつ}90%^{たつ}に達^{ねんれい}する年齢^{ねんれい}はどれか。
1. 5～6 ^{さい}歳
 2. 8～9 ^{さい}歳
 3. 11～12 ^{さい}歳
 4. 15～16 ^{さい}歳
- 8 ^{にゅうじき}乳児期^{とくちゅう}の特徴^{とくちゅう}はどれか。
1. ^{ぶんりふあん}分離不安
 2. ^{だいいちじはんこうき}第一次反抗期
 3. ギャングエイジ
 4. ^{じがどういつせい}自我同一性^{かくりつ}の確立

9 平成22年(2010年)国民生活基礎調査で、65歳以上の者のいる世帯の全世帯に占める割合はどれか。

1. 22.6%
2. 32.6%
3. 42.6%
4. 52.6%

10 健常な成人の体重における水分の割合に最も近いのはどれか。

1. 20%
2. 40%
3. 60%
4. 80%

11 血中濃度が上昇すると黄疸となるのはどれか。

1. グルコース
2. ビリルビン
3. クレアチニン
4. 総コレステロール

12 末梢血液中の が低下した状態を貧血という。

に入るのはどれか。

1. 血漿量
2. 血小板数
3. アルブミン濃度
4. ヘモグロビン濃度

13 ひょうざいかんかく じゆよう き そんざい ぶ い
表在感覚の受容器が存在する部位はどれか。

1. きん にく
筋 肉
2. ひ ぶ
皮 膚
3. かん せつ
関 節
4. ほね
骨

14 Koplik〈コプリック〉はん がみられる疾患はどれか。

1. ま しん
麻 疹
2. measles
てあしくちびょう
手足口病
hand, foot and mouth disease
3. たいじょうほうしん
帯状疱疹
herpes zoster
4. ヘルパンギーナ
herpangina

15 えん げ しょうがい かんじゃ しょくじ かいじょ てきせつ
嚥下障害のある患者の食事介助で適切なのはどれか。

1. すいぶん
水分はとろみをつける。
2. けい ぶ しんてん
頸部を伸展する。
3. ひとくちりょう おお
一口量を多くする。
4. むせたときにはみず の
水を飲ませる。

16 かんちよう じっし さい ちようかんせんこう きけんせい もっと たか たいい
グリセリン浣腸を実施する際、腸管穿孔の危険性が最も高い体位はどれか。

1. りつ い
立 位
2. そく が い
側臥位
3. ぎよう が い
仰臥位
4. シムス位

17 長期臥床ちようき がしやうによって生じるしやうのはどれか。

1. 高血糖こうけつとう
2. 筋萎縮きん いしゆく
3. 食欲増進しよくよくぞうしん
4. 心拍出量の増加しんはくしゆつりやう ぞう か

18 点滴静脈内注射てんてきじやうみやくないちゆうしや 1,800 ml/日にち おこなを行う。

一般用輸液セットいっばんよう ゆ えき (20 滴てき ≡ 1 ml) を使用した場合しやう ばあい、1 分間の滴下数ぶんかん てき か すうはどれか。

1. 19 滴てき
2. 25 滴てき
3. 50 滴てき
4. 75 滴てき

19 温罨法おんあんぽうの作用さやうで正しいただのはどれか。

1. 平滑筋が緊張する。へいかつきん きんちやう
2. 局所の血管が収縮する。きよくしよ けつかん しゆうしゆく
3. 知覚神経の興奮を鎮静する。ち かくしんけい こうふん ちんせい
4. 細胞の新陳代謝を抑制する。さいぼう しんちんたいしや よくせい

20 AED の使用方法しやうほうほうで正しいただのはどれか。

1. 電極パッドは水で濡らしてから貼る。でんきよく みず ぬ は
2. 電極パッドは心臓をはさむ位置に貼る。でんきよく しんぞう いち は
3. 通電時は四肢を押さえる。つうでんじ しし お
4. 通電直後は患者に触れない。つうでんちよくご かんじや ふ

21 災害時のトリアージで最優先治療群のトリアージタグはどれか。

1. 赤
2. 黄
3. 黒
4. 緑

22 McBurney〈マックバーネー〉点の圧痛を特徴とする疾患はどれか。

1. 胃潰瘍
gastric ulcer
2. 急性膵炎
acute pancreatitis
3. 尿管結石症
ureterolithiasis
4. 急性虫垂炎
acute appendicitis
5. 子宮内膜症
endometriosis

23 神経性食欲不振症の症状または所見はどれか。

1. 発熱
2. 咳嗽
3. 徐脈
4. 高血圧
5. 過多月経

24 長期間の使用によって満月様顔貌〈ムーンフェイス〉になるのはどれか。

1. ヘパリン
2. インスリン
3. テオフィリン
4. プレドニゾロン
5. インドメタシン

25 努責どせきやくしゃみをしたときに生じる尿失禁しょう じょうしっきんはどれか。

1. 溢流性尿失禁いつりゅうせいによしっきん
overflow incontinence of urine
2. 機能性尿失禁きののうせいによしっきん
functional incontinence of urine
3. 切迫性尿失禁せつぱくせいによしっきん
urge incontinence of urine
4. 反射性尿失禁はんしゃせいによしっきん
reflex incontinence of urine
5. 腹圧性尿失禁ふくあつせいによしっきん
stress incontinence of urine

26 血中カルシウム濃度けつちゅうを上昇のうど じょうしやうさせるホルモンを分泌する器官ふんぴ きかんはどれか。

1. 副甲状腺ふくこうじょうせん
2. 甲状腺こうじょうせん
3. 下垂体かすいたい
4. 副腎ふくじん

27 ヒトの精子細胞せいしさいぼうにおける染色体せんしよくたいの数はどれか。かず

1. 22本ほん
2. 23本ほん
3. 44本ほん
4. 46本ほん

28 低値ていちによって脂質異常症ししつ いじやうしやうと診断しんだんされる検査項目けんさ こうもくはどれか。
dyslipidemia

1. トリグリセリド
2. 総コレステロールそう
3. 低比重リポ蛋白コレステロール<LDL-C>ていひじゅう たんぱく
4. 高比重リポ蛋白コレステロール<HDL-C>こうひじゅう たんぱく

29 麻痺すると猿手を生じるのはどれか。

1. 総腓骨神経
2. 橈骨神経
3. 尺骨神経
4. 正中神経

30 労働基準法において、就業中の妊産婦から請求がなくても使用者が処遇すべきなのはどれか。

1. 産前6週間の就業禁止
2. 産後6週間の就業禁止
3. 深夜業の就業禁止
4. 育児時間の確保

31 ノーマライゼーションに基づくのはどれか。

1. 救急搬送体制を整備すること
2. 医療機関にいつでも受診ができること
3. 公共交通機関をバリアフリー化すること
4. 障害者に介護施設への入所を勧めること

32 日本の平成21年(2009年)の人口動態統計における悪性新生物に関する記述で正しいのはどれか。

1. 死因別順位は第2位である。
2. 年間死亡者数は約80万人である。
3. 部位別にみた年齢調整死亡率は、男性では胃が最も高い。
4. 部位別にみた死亡者数は、気管、気管支及び肺が最も多い。

33 聴覚障害のある患者とのコミュニケーションで正しいのはどれか。

1. 補聴器の使用中は低音で話す。
2. 手話のときは口元を動かさない。
3. 音の反響が強い場所を選択する。
4. 感音性難聴の場合は大きな声で話す。

34 結核菌の消毒に効果があるのはどれか。

1. エタノール
2. アクリノール
3. ベンザルコニウム
4. クロルヘキシジン

35 四肢に障害がない患者を仰臥位から側臥位に体位変換するときの姿勢を図に示す。

適切なのはどれか。

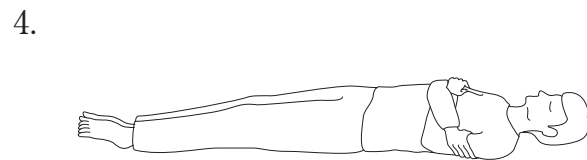
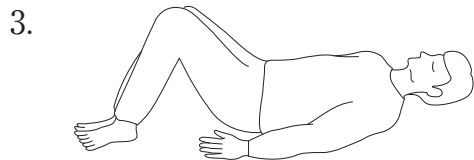
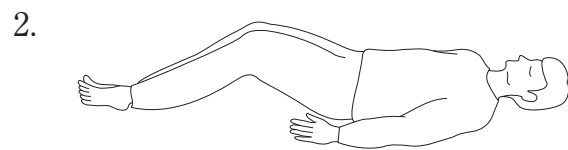
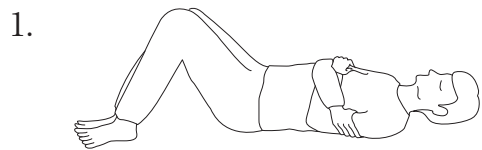

36 インシデントレポートについて正しいのはどれか。

1. 警察への届出義務がある。
2. 法令で書式が統一されている。
3. 事故が発生するまで報告しない。
4. 異なる職種間で内容を共有する。

37 口腔ケアの効果として正しいのはどれか。

1. プラークの形成
2. 唾液分泌の促進
3. 口腔内の pH の酸性化
4. バイオフィルムの形成

38 薬とその副作用の組合せで正しいのはどれか。

1. 抗ヒスタミン薬 ————— 難聴
2. スルホニル尿素薬 ————— 咳嗽
3. 中枢性麻薬性鎮咳薬 ————— 便秘
4. アミノグリコシド系薬 ————— 骨粗鬆症

39 成人の腸骨の骨髄穿刺で適切なのはどれか。

1. 穿刺前6時間は絶食とする。
2. 穿刺は仰臥位で行う。
3. 穿刺時は深呼吸を促す。
4. 穿刺後、穿刺部位は圧迫止血する。

40 食の支援に関わる職種とその役割の組合せで適切なのはどれか。

1. 歯科衛生士 ———— 義歯の作成
2. 管理栄養士 ———— 経腸栄養の処方
3. 言語聴覚士 ———— 嚥下機能の評価
4. 薬剤師 ———— 摂食行動の評価

41 人工呼吸器による陽圧換気によって生じるのはどれか。

1. 肺水腫
pulmonary edema
のうないしゅっけつ
2. 脳内出血
intracerebral hemorrhage
い えきぶん び てい か
3. 胃液分泌の低下
4. 心拍出量の低下
しんはくしゅつりょう てい か

42 手術中に下肢に弾性ストッキングを着用する主な目的はどれか。

1. 浮腫の軽減
ふ しゅ けいげん
2. 筋力の維持
きんりよく い じ
3. 体温低下の予防
たいおんてい か よ ぼう
4. 深部静脈血栓形成の予防
しん ぶ じょうみやくけっせんけいせい よ ぼう

43 外傷性脳損傷によって軽度記憶障害のある患者への認知リハビリテーションで適切なのはどれか。

1. 簡単な計算を取り入れる。
2. 毎日新しい行動を試みる。
3. 暗記の練習のときはメモを取る。
4. 視覚的なイメージより言葉のほうが記憶しやすい。

44 腰椎転移のある食道癌の患者。癌性疼痛にフェンタニル貼付剤を使用しているが、右下肢に神経因性疼痛が頻発している。1日に4～6回レスキューとしてのモルヒネ注射薬を使用しており、入眠すると15秒程度の無呼吸がみられる。緩和ケアチームで検討すべき対応はどれか。

1. 酸素吸入
2. 鎮痛補助薬の使用
3. モルヒネ注射薬の増量
4. フェンタニル貼付剤の増量

45 慢性腎不全で透析導入を判断するときの指標となる検査はどれか。

1. 尿酸<UA>値
2. 糸球体濾過値<GFR>
3. 点滴静注腎盂造影<DIP>
4. PSP<フェノールスルホンフタレイン>15分値

46 1年前にハチに刺された人が再びハチに刺された。起こる可能性のあるアレルギー反応はどれか。

1. I型アレルギー
2. II型アレルギー
3. III型アレルギー
4. IV型アレルギー

47 電動のこぎりの操作ミスで、左第2指と3指とも近位指節間<PIP>関節と遠位指節間<DIP>関節の間で切断した患者が、手指の再接着術を受けた。他に外傷はない。

術後1日の観察で適切なものはどれか。

1. Volkmann<フォルクマン>拘縮の有無
Volkman contracture
2. 中手指節<MP>関節の関節可動域
3. 遠位部の血液循環の状態
4. 接着部の癒痕化

48 スパイロメトリーの結果による換気機能診断図を示す。

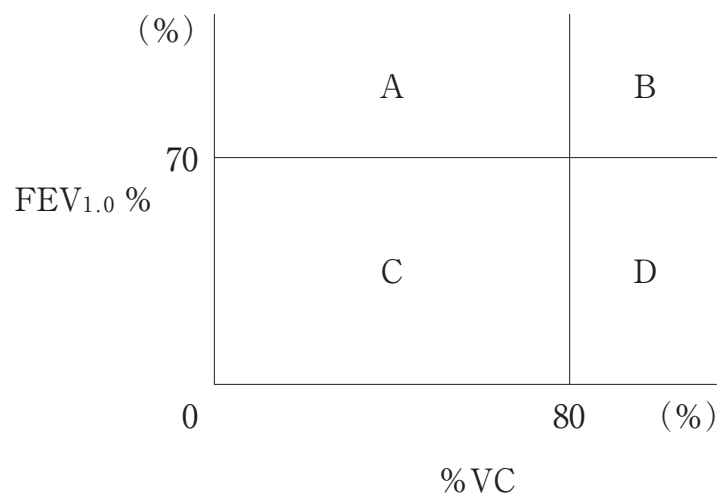

閉塞性換気障害と診断される分類はどれか。
obstructive ventilatory impairment

1. A
2. B
3. C
4. D

49 精神看護に関連する理論と理論家の組合せで正しいのはどれか。

1. 現存在分析 ————— フロイト, S.
Freud, S.
2. ストレス理論 ————— シュナイダー, K.
Schneider, K.
3. 精神発達理論 ————— オレム, D.
Orem, D.
4. 患者-看護師関係 ————— ペプロウ, E.
Peplau, E.

50 選択的セロトニン再取り込み阻害薬(SSRI)について正しいのはどれか。

1. パニック障害に対する効果はない。
2. 抗コリン作用は三環系抗うつ薬よりも弱い。
3. うつ状態が改善したら直ちに使用を中止する。
4. 抗うつ効果の評価は投与開始後3日以内に行う。

51 リエゾン精神看護に関する説明で正しいのはどれか。

1. 直接ケアは含まれない。
2. 精神疾患の既往のある患者は対象とならない。
3. 看護師は必要に応じて精神病床への移動を指示できる。
4. 身体疾患と精神的問題とを併せ持つ患者を対象とする。

52 精神科病院に入院中の患者の法的処遇について正しいのはどれか。

1. 患者は退院を請求できる。
2. 看護師は面会を制限できる。
3. 保護者は外出の可否を判断できる。
4. 精神保健指定医は手紙の発信を制限できる。

53 Aさん(19歳、女性)は、境界性人格<パーソナリティ>障害で入院している。病棟では、安全管理のため、個人用の爪切りをナースステーションで管理している。Aさんが自分の爪切りを使用した後、看護師が返却を求めると「主治医の先生は自分で持っていてもいいって言ったのよ」と攻撃的な口調で抵抗した。この日、主治医は不在であった。

Aさんへの対応として最も適切なのはどれか。

1. 「先生はそのようなことは言わないと思います」
2. 「先生は不在なので、私の指示に従ってください」
3. 「病棟の安全が守れないので退院していただきます」
4. 「先生に確認がとれるまで、こちらでお預かりします」

54 Aさん(78歳)は、妻(76歳)と2人で暮らしている。糖尿病と診断されている。認知症ではない。主治医の指示で、インスリン自己注射を指導するために訪問看護が導入された。Aさんは「針が怖いから、看護師さんが注射をしてください」と言う。

Aさんへの訪問看護師の対応で適切なのはどれか。

1. 「針は細いので怖くないです」
2. 「一緒に少しずつやってみましょう」
3. 「注射ができないと家での療養は難しくなります」
4. 「そうですね。Aさんも奥さんもしなくていいです」

55 介護保険法施行令において特定疾病に指定されているのはどれか。

1. 脊髄損傷
spinal cord injury
2. Crohn<クローン>病
Crohn disease
3. 脳血管疾患
cerebrovascular disease
4. 大腿骨頸部骨折
femoral neck fracture

56 Aさん(68歳)は要介護1で、1人で暮らしている。間質性肺炎のために在宅酸素療法が開始された。

Aさんのサービス担当者会議で訪問看護師が行う提案で適切なものはどれか。

1. 炊事の禁止
2. 毎日の体温測定
3. 1人での外出禁止
4. 訪問入浴サービスの導入

57 Aさんは、要介護2で在宅療養をしている。仙骨部に2cm×3cmの水疱を形成した。この1週間、臥床していることが多くなり、食事摂取量も減ってきている。

訪問看護師がAさんの家族に行う提案として適切なものはどれか。

1. 体圧分散マットの使用
2. 膀胱留置カテーテルの留置
3. 夜間の2時間ごとの体位変換
4. 訪問介護への褥瘡処置の依頼

58 高齢者から生活史を聴取する方法として適切なものはどれか。

1. 家族の承諾を必須とする。
2. 認知機能の評価尺度を用いる。
3. 事実とは異なる部分を修正する。
4. 高齢者自身の生きてきた時代背景を聴く。

59 平成3年(1991年)に国際連合総会(国連総会)で決議された「高齢者のための国連原則」でないのはどれか。

1. 公平の原則
2. 参加の原則
3. 尊厳の原則
4. 自己実現の原則

60 介護老人福祉施設に入居中の高齢者。認知症高齢者の日常生活自立度判定基準IV、四肢の麻痺はない。

衣類の選択について最も適切なものはどれか。

1. 材質選びは本人に任せる。
2. ボタンでとめる上着を選ぶ。
3. 夜間就寝時には寝衣に着替える。
4. 皮膚の掻痒感があれば、つなぎ服を着用させる。

61 Aさん(80歳、女性)は、脳血管性認知症、Mini-Mental State Examination (MMSE)18点で施設に入所している。看護師が「お風呂に入りますよ」と声をかけると、Aさんは「男の人は入っていないか」と尋ねる。看護師が「男の人はいませんよ」と説明するが、Aさんは「本当にいないのか」と繰り返し、なかなか納得しない。Aさんへの看護師の対応で最も適切なものはどれか。

1. 「男の人はいないから行きましょう」
2. 「お風呂に入ったら気持ちよくなりますよ」
3. 「遅くなるとお風呂に入れなくなりますよ」
4. 「男の人がいないことを一緒に確認してみませんか」

62 加齢による身体生理機能の変化とそれによって影響を受ける薬物動態の組合せで

正しいのはどれか。

1. 体内水分量の減少 ————— 代謝
2. 体内脂肪量の増加 ————— 排泄
3. 血清アルブミンの減少 ————— 分布
4. 糸球体濾過値〈GFR〉の低下 ————— 吸収

63 介護保険サービスについて正しいのはどれか。

1. 福祉用具の貸与は無償で受けられる。
2. 要支援の高齢者は介護老人保健施設に入所できる。
3. 小規模多機能型居宅介護では泊まり(ショートステイ)は提供しない。
4. 認知症対応型共同生活介護(グループホーム)ではユニットケアを実施している。

64 乳児健康診査を規定している法律はどれか。

1. 母体保護法
2. 母子保健法
3. 児童福祉法
4. 児童虐待の防止等に関する法律

65 正常に経過している分娩第1期の産婦への説明で適切なのはどれか。

1. 「食事は摂らないようにしてください」
2. 「ベッド上で安静にしてください」
3. 「2、3時間に1回は排尿をしてください」
4. 「眠気を感じても眠らないようにしてください」

66 たたいにんしん お にんしんちゆう いじょう
多胎妊娠で起こりやすい妊娠中の異常はどれか。

1. 早産
premature delivery
2. 妊娠悪阻
hyperemesis gravidarum
3. 妊娠糖尿病
gestational diabetes mellitus
4. ビタミン B₁₂ 欠乏性貧血
vitamin B₁₂ deficiency anemia

67 Aさんは妊娠37週0日に骨盤位のため予定帝王切開術となった。術後の経過は
母児ともに順調である。

Aさんへの看護として適切なのはどれか。

1. 手術室で出生児と対面する。
2. 産褥2日に初回歩行をする。
3. 産褥3日に初回授乳をする。
4. 産褥4日以降に弾性ストッキングを履く。

68 こ 子どもの運動機能の発達について正しいのはどれか。

1. 身体の下部から頭部の方向に進む。
2. 全身的な動きから細かな動きへ進む。
3. 新生児期には遺伝より環境の影響を受ける。
4. 反射運動は乳児期後期から幼児期にかけて活発になる。

69 にゅうじ じ こぼうし ただ
乳児の事故防止として正しいのはどれか。

1. 直径25mmの玩具で遊ばせる。
2. ベッドにいるときはベッド柵を上げる。
3. うつ伏せで遊ばせるときは柔らかい布団を敷く。
4. 屋外で遊ばせるときはフード付きの衣服を着用させる。

70 A君(14歳、男子)は、心室中隔欠損症のために通院している。母親とともに外来を受診しているが、母親がトイレに行った際に、A君は「自分の心臓のことはよく理解しているし、もう1人で受診したいけど、母さんが心配だから一緒に行くつてうるさくて」と看護師に話した。

看護師の最初の対応として適切なのはどれか。

1. 母親にA君への関わりが過保護だと伝える。
2. 母親の心配を理解してあげなさいとA君に話す。
3. 次回からは1人で受診してもよいとA君に話す。
4. 母親がいない場でA君の気持ちを聴く機会をもつ。

71 A君(11歳、男児)。喘息発作のため救急外来に来院した。喘鳴が著明で、経皮的動脈血酸素飽和度(SpO₂)88%(room air)、ピークフロー値45%である。

まず行うべきA君への対応で適切なのはどれか。

1. 起坐位を保つ。
2. 水分摂取を促す。
3. 胸式呼吸を促す。
4. 発作の状況を尋ねる。

72 水溶性ビタミンはどれか。

1. ビタミンA
2. ビタミンC
3. ビタミンD
4. ビタミンE
5. ビタミンK

73 血清けっせいに含まれないのはどれか。

1. インスリン
2. アルブミン
3. γ -グロブリン
4. β -グロブリン
5. フィブリノゲン

74 出血しゅっけつが止まりにくくなる服用薬ふくようやくはどれか。

1. β 遮断薬しゃだんやく
2. ジギタリス
3. ワルファリン
4. ループ利尿薬りじょうやく
5. サイアザイド系利尿薬けいりじょうやく

75 老視ろうしの原因はどれか。

1. 瞳孔括約筋どうこうかつやくきんの筋力低下きんりょくてい か
2. 水晶体すいしょうたいの弾力低下だんりょくてい か
3. 網膜もうまくの色素変性しきそへんせい
4. 硝子体しょうしだいの混濁こんたく
5. 水晶体すいしょうたいの混濁こんたく

76 ^{のうそくせんしやう しやう} 脳塞栓症を生じやすい^{ふ せいみやく} 不整脈はどれか。
cerebral embolism arrhythmia

1. ^{しんぼうさいどう} 心房細動
atrial fibrillation
2. ^{しやうこうぐん} WPW症候群
WPW syndrome
3. ^{しんぼうせい き がいしゅうしゆく} 心房性期外収縮
atrial premature contraction
4. ^{しんしつせい き がいしゅうしゆく} 心室性期外収縮
ventricular premature contraction
5. ^{かんぜんぼうしつ} 完全房室ブロック
complete atrioventricular block

77 ^{めんえき ふ ぜん} ヒト免疫不全ウイルス〈HIV〉が^{かんせん} 感染する^{さいぼう} 細胞はどれか。

1. ^{こうちゆうきゆう} 好中球
2. ^{けいしつさいぼう} 形質細胞
3. ^{きゆう} Bリンパ球
4. ^{ようせい} ヘルパー〈CD 4 陽性〉^{きゆう} Tリンパ球
5. ^{さいぼうしやうがいせい} 細胞傷害性〈CD 8 陽性〉^{きゆう} Tリンパ球

78 ^{せいかつ ほ ごほう ふ じよ} 生活保護法で^{さだ} 扶助として定められていないのはどれか。

1. ^{きやう} 教 ^{いく} 育
2. ^い 医 ^{りやう} 療
3. ^{じゆ} 授 ^{さん} 産
4. ^{じゆう} 住 ^{たく} 宅
5. ^{そやう} 葬 ^{さい} 祭

79 内服薬の初回通過効果が主に起こる部位はどれか。

1. 口腔
2. 肝臓
3. 胆嚢
4. 脾臓
5. 腎臓

80 放射線被ばく後、新たな発症について長期の観察が必要な障害はどれか。

1. 胃炎
gastritis
2. 食道炎
esophagitis
3. 甲状腺癌
thyroid cancer
4. 高尿酸血症
hyperuricemia
5. 皮膚のびらん

81 副交感神経の作用はどれか。2つ選べ。

1. 瞳孔の散大
2. 発汗の促進
3. 心拍数の低下
4. 気管支の拡張
5. 消化液の分泌亢進

82 小腸しょうちようからそのまま吸収きゆうしゆうされるのはどれか。2つ選ふた えらべ。

1. グルコース
2. スクロース
3. マルトース
4. ラクトース
5. フルクトース

83 鉄欠乏性貧血てつけつぼうせいひんけつ iron-deficiency anemiaの症状しょうじようまたは所見しょけんとして考かんがえられるのはどれか。2つ選ふた えらべ。

1. 動悸どうき
2. 匙状爪さじじようづめ
3. ほてり感かん
4. 運動失調うんどうしつちよう
5. 皮膚の紅潮ひ ふ こうちよう

84 大腸内視鏡検査だいちようないしきようけんさについて正ただしいのはどれか。2つ選ふた えらべ。

1. 検査前日の朝けんさ ぜんじつ あさから絶食ぜつしょくとする。
2. 腸管洗淨液ちようかんせんじようえきは6時間じ かんかけて内服ないふくする。
3. 迷走神経反射めいそうしんけいはんしゃによって血けつ圧あつが低てい下かする可か能のう性せいがある。
4. 検査後けんさ ごとに嚥下障害えんげしょうがいを生しょうじる可か能のう性せいがある。
5. 検査後けんさ ごとに下血げけつの有無う むを観かん察さつする。

85 意識障害はどれか。2つ選べ。

1. 昏睡
2. 制止
3. せん妄
4. 途絶
5. フラッシュバック

86 加齢によって高齢者に脱水が起こりやすくなる理由はどれか。2つ選べ。

1. 骨量の減少
2. 筋肉量の減少
3. 末梢血管抵抗の増強
4. 渴中枢の感受性の低下
5. 腎臓のナトリウム保持機能の亢進

87 妊娠の成立について正しいのはどれか。2つ選べ。

1. プロラクチンの急増によって排卵が促される。
2. 排卵後、卵子が受精能を有するのは通常24時間である。
3. 射精後、精子が受精能を有するのは通常80時間である。
4. 着床は受精後7日前後である。
5. 受精後、プロゲステロンの分泌がなくなる。

88 乳児の心拍測定について正しいのはどれか。2つ選べ。

1. 心拍数 110/分は正常である。
2. 聴診では I 音と II 音で 2 心拍となる。
3. バスタオルで体幹および四肢を固定して測定する。
4. 呼吸周期に関連した心拍リズムの不整は異常である。
5. 聴診器が接触した際の冷感による心拍数の変動に気をつける。

89 身長 160 cm、体重 64 kg である成人の BMI を求めよ。

ただし、小数点以下の数値が得られた場合には、小数点以下第 1 位を四捨五入すること。

解答： ① ②

- | | |
|---|---|
| ① | ② |
| 0 | 0 |
| 1 | 1 |
| 2 | 2 |
| 3 | 3 |
| 4 | 4 |
| 5 | 5 |
| 6 | 6 |
| 7 | 7 |
| 8 | 8 |
| 9 | 9 |

90 酸素を3 l/分で吸入している患者。移送時に使用する500 l酸素ポンベ(14.7 MPa 充填)の内圧計は4.4 MPaを示している。
 使用可能時間(分)を求めよ。
 ただし、小数点以下の数値が得られた場合には、小数点以下第1位を四捨五入すること。

解答： ① ② 分

- | | |
|---|---|
| ① | ② |
| 0 | 0 |
| 1 | 1 |
| 2 | 2 |
| 3 | 3 |
| 4 | 4 |
| 5 | 5 |
| 6 | 6 |
| 7 | 7 |
| 8 | 8 |
| 9 | 9 |

つぎ ぶん よ と こた
次の文を読み 91～93 の問いに答えよ。

A さん (64 歳、男性) は、人工心肺装置を使用した冠動脈バイパス術 (CABG) を受け、ICU に入室した。手術時間 10 時間、手術中の輸液量 6,200 ml、出血量 480 ml、尿量 980 ml であった。

91 手術直後の血圧 72/34 mmHg、心拍数 110/分、心係数 2.0 l/分/m²、肺動脈楔入圧 20 mmHg であったため、大腿動脈からカテーテルが挿入されて大動脈内バルーンパンピング (IABP) が行われている。

A さんへの看護で適切なのはどれか。

1. 四肢に抑制帯を使用する。
2. 背部の清拭を禁忌とする。
3. 両足背動脈の拍動を確認する。
4. Trendelenburg (トレンデレンブルグ) 体位にする。

92 術後 1 日。経口気管チューブが挿入され、人工呼吸器による補助換気が行われている。吸入酸素濃度 40%、動脈血酸素分圧 (PaO₂) 96 Torr、動脈血炭酸ガス分圧 (PaCO₂) 35 Torr。断続性副雑音が聴取され、気道から泡沫状の分泌物が吸引された。胸部エックス線写真で両肺全体に透過性の低下を認める。胸水を認めない。

A さんに起こっていると考えられる合併症はどれか。

1. 無気肺
atelectasis
2. 肺水腫
pulmonary edema
3. 肺血栓塞栓症
pulmonary thromboembolism
4. 人工呼吸器関連肺炎
ventilator-associated pneumonia

93 術後4日。人工呼吸器を離脱し、意識は清明である。経鼻酸素によって酸素飽和度は正常範囲を維持している。左前腕の点滴チューブからカテコラミンが少量投与され、循環機能は安定している。この日の夜、急にAさんの独り言が多くなり、「天井に虫がいる」、「怖いから家に帰る」と繰り返し、点滴チューブを引っ張る動作が見られ、翌朝までほとんど眠っていなかった。

術後5日の看護で適切なのはどれか。

1. 家族の面会を制限する。
2. 天井の虫は幻覚であると説明する。
3. モーニングケア後に睡眠薬を与薬する。
4. 点滴チューブを病衣の袖に通して見えないようにする。

つぎ ぶん よ と こた
次の文を読み 94～96 の問いに答えよ。

A さん(54 歳、女性)は、10 年前に 2 型糖尿病と診断され、外来受診を続けていた。
今回血糖コントロールが不良となり、精密検査とインスリン治療を検討するために入
院した。身長 154 cm、体重 45 kg、HbA1c 9.0 %。早朝空腹時血糖値 178 mg/dl、食
事摂取の指示エネルギー量は 1,400 kcal/日である。

94 入院初日。A さんは看護師に「10 年間頑張っていたつもりだったけど、やっぱり
食べ過ぎていたのね」と話す。

看護師の対応で最も適切なのはどれか。

1. 「もう少し頑張れるとよかったですね」
2. 「食品交換表の使い方を勉強しましょう」
3. 「食べ過ぎていたかどうか一緒に確かめてみませんか」
4. 「退院後はインスリンを使わなくてすむよう頑張らしましょう」

95 入院後 5 日。超速効型インスリンの自己注射が開始された。開始 7 日、A さんが
インスリン注射を忘れて、昼食を食べ始めていたところを看護師が発見した。

看護師の対応で最も適切なのはどれか。

1. 食事を中断して血糖値を測定する。
2. 食事を中断してインスリン注射をする。
3. インスリン注射の必要性を再度詳しく説明する。
4. 今後は看護師が食前に注射をするよう声をかけると説明する。

96 入院後2週、Aさんは血糖コントロールが改善してきたため、退院予定となった。退院後も毎食前に超速効型インスリンを使用する予定である。Aさんが「家で低血糖にならないか心配」と話したので、退院前に外泊を行って血糖値の変化を確認することにした。

外泊中の家での生活、血糖値および摂取エネルギーを表に示す。

時間	行動	食前血糖値 (mg/dl)	摂取エネルギー (kcal)
午前6時	起床	—	—
午前7時	朝食	104	350
午前10時	洗濯・掃除	—	—
午後0時	昼食	89	400
午後3時	買い物(徒歩)	—	—
午後7時	夕食	150	600
午後9時	入浴・テレビ	—	—
午後11時	就寝	—	—

Aさんの低血糖予防として適切なのはどれか。

1. 朝食前に飴をなめる。
2. 掃除を2日に1回とする。
3. 午前11時ころに補食を摂る。
4. 夕食前の買い物は自転車で行く。

つぎ ぶん よ と こた
次の文を読み 97～99 の問いに答えよ。

A さん(23 歳、女性)は、大学受験に失敗して以来、自宅に引きこもりがちになった。母親は、A さんについて「中学時代までは成績優秀で、手のかからない、おとなしい子どもだった」と言っている。両親と妹との 4 人で暮らしている。1 年前から手洗いを繰り返すようになり、最近では夜中も起き出して手を洗い、手の皮がむけてもやめなくなった。心配した母親が付き添って受診したところ、強迫性障害と診断された。A さんには極度に疲労している様子がみられたことから、本人の同意を得て、その日のうちに任意入院となった。

97 入院後、A さんとの話し合いで 1 日の手洗いの回数を決めたが、毎日その回数を超えて手洗いを続けており、看護師が確認するといつも洗面所にいる。

A さんが決めた回数を超えて洗面所で手洗いを続けているときの看護師の対応で適切なものはどれか。

1. 決めた手洗い回数を増やす。
2. 回数制限を守れない理由を問う。
3. 洗面所から離れるように誘導する。
4. 病棟は清潔であることを説明する。

98 Aさんは、食事の時間以外は他の患者との接触を避け、病室で1人で過ごしている。妹が大学受験を控えていることもあり、母親は毎日面会に来ることはできない。母親が来ない日には、Aさんは自宅に面会の催促の電話をかけては口論している。Aさんとの関わりに心身ともに疲れ果てた母親が看護師に相談してきた。

母親への対応として適切なのはどれか。

1. 毎日の面会を勧める。
2. Aさんの苦悩を代弁する。
3. Aさんからの自宅への電話を制限することを約束する。
4. 看護師が同席してAさんと母親とが話し合うことを提案する。

99 入院後1か月が経過した。Aさんはカーテンを閉め切って1人で過ごしていることが多いが、薬物療法や認知行動療法による効果が認められ、手洗い行為はほとんどみられなくなった。主治医、Aさん及び家族で話し合った結果、1か月後の退院を目指すことになった。

退院するまでの期間に参加を勧めるプログラムとして適切なのはどれか。2つ選べ。

1. 回想法
2. 森田療法
3. 就労移行支援
4. 家族心理教育
5. 生活技能訓練〈SST〉

つぎ ぶん よ と こた
次の文を読み 100～102 の問いに答えよ。

A さん (55 歳、女性) は、昨年 10 月に腹痛と腹部膨満のため受診し、
すいがん ふくまくはしゆ しんだん しゆじゆつ てきおう かがくりようほう う こんかい ふく
膵癌、腹膜播種と診断された。手術の適応はなく、化学療法を受けていた。今回、腹
pancreatic cancer すいちよりゆう けいこうせつしゆりよう げんしゆう にゆういん はいせつ じりつ がしゆう
水貯留があり経口摂取量も減少したため入院した。排泄は自立しているが、臥床して
いることが多い。事務職員をしていたが、現在は休職中である。夫とは離婚し 25 歳
の長女と 2 人で暮らしている。23 歳の長男は結婚し、遠方で暮らしている。今回の
にゆういん じ せつきよくてき ちりよう こんなん ちゆうじよ いし せつめい
入院時から積極的治療が困難であることは、A さんと長女へ医師から説明され、A さ
んは じたく りようよう きぼう ちゆうじよ しゆうろう らいん
自宅での療養を希望している。長女は就労しているため、あまり来院していな
い。

100 たいいんちゆうせいかん ごし ほうもんかん ご じゆうほうていきよう ほうもんかん ご い
退院調整看護師から、訪問看護ステーションに A さんの情報提供と訪問看護の依
らい はい ほうもんかん ごし ざいたくりようよう かくにん らいん
頼が入った。訪問看護師は、在宅療養ができるかを確認するため来院した。
ほうもんかん ごし あ まえ たいいんちゆうせいかん ごし かくにん じゆうほう ゆうせん ど たか
訪問看護師が、A さんと会う前に退院調整看護師に確認すべき情報で優先度が高
いのはどれか。

1. じたくかんきよう
自宅環境
2. ちりようけい か
治療経過
3. しょくじ せつしゆじゆうきよう
食事の摂取状況
4. ちゆうじよ ざいたくりようよう い こう
長女の在宅療養への意向

101 たいいん ご かい ごし えんせんもんいん ほうもんかん ごし ざいたくりようよう しゆ じ い ほうもんかい ご じぎょうしょ
退院後、介護支援専門員、訪問看護師、在宅療養の主治医および訪問介護事業所
かんりしゃ じたく あつ ちゆうじよ どうせき たんとうしゃかい ぎ かい
管理者が A さんの自宅に集まり、A さんと長女が同席し、サービス担当者会議を開
さい
催した。A さんは「おなかが張ってあまり食べられないけれど、家で過ごせるよう
はな
になってうれしいです」と話した。

ほうもんかん ごし かい ぎ はつげん ないよう ゆうせん ど たか
訪問看護師が、会議で発言する内容で優先度が高いのはどれか。

1. しょほうないよう
処方内容
2. ふく ぶ ぼうまん ひつようせい
腹部膨満へのケアの必要性
3. し えんほうほう ていあん
ヘルパーによる支援方法の提案
4. よ ご ふ りようよう き かん よぞく
予後を踏まえた療養期間の予測

102 在宅療養が開始されてから1か月が経過した。Aさんの病状は進行し、主治医は、長女と帰省した長男に対して、死が近づいていることを説明した。衰弱している母親を見た長男は「病院へ入院させたほうがいいのではないか」と言い、長女は、訪問看護師にどうしたらいいかと相談した。

長女への訪問看護師の対応で適切なのはどれか。

1. 「Aさんの意思を弟さん(長男)と一緒に聞いてみましょう」
2. 「医師に決めてもらう方が弟さん(長男)も納得するでしょう」
3. 「Aさんが1人のときに亡くなることもあるので入院も考えましょう」
4. 「Aさんは最期まで家にいたいと希望していたから、このままでいいです」

つぎ ぶん よ と こた
次の文を読み 103～105 の問いに答えよ。

A さん (68 歳、女性) は、70 歳の夫と 2 人で暮らしている。6 年前に Parkinson (パーキンソン) 病と診断された。現在、レボドパ (L-dopa) を 1 日 3 回内服している。ヤールの重症度分類ステージⅢで、要介護 1 である。夫が付き添い、神経難病専門クリニックに杖を使って通院している。特定疾患医療受給者証を持っているが、在宅におけるサービスは利用していない。

103 A さんは足がすくんで転びやすくなったため受診したところ、レボドパ (L-dopa) の処方が増量になった。A さんは「主治医から薬を 1 日 4 回飲むことになると説明を受けました。今までは何もなかったけど、薬の副作用にはどんなものがありますか」と外来看護師に相談した。

副作用の説明で正しいのはどれか。

1. 「難聴になることがあります」
2. 「体が勝手に動くことがあります」
3. 「低血糖を起こすことがあります」
4. 「呼吸が苦しくなることがあります」

104 3 か月後。A さんは入浴中に夫が見ている前で転倒したが、外傷はなかった。その話を聞いた主治医から、安全な入浴ができるように、訪問看護師に依頼があった。

訪問看護師が、訪問時にアセスメントする項目で最も優先するのはどれか。

1. 浴室の室温
2. ADL の日内変動
3. 夫の入浴介助の様子
4. 居室から浴室までの距離

105 Aさんは「家事は夫がしてくれて感謝しています。介護支援専門員とも相談しながら、自宅で暮らしていきたいと思っています」と訪問看護師に話した。

Aさんへの提案で最も適切なのはどれか。

1. 訪問介護の利用
2. 短期入所の利用
3. 車椅子での室内移動
4. 訪問リハビリテーションの利用

つぎ ぶん よ と こた
次の文を読み 106～108 の問いに答えよ。

A さん(85 歳、男性)は、妻と 2 人で暮らしていたが、自宅で意識を消失して緊急
にゅういん けんさ けっか みぎちゅうだいのうどうみやくりょういき のうこうそく しんだん いしき かいふく
入院した。検査の結果、右中大脳動脈領域の脳梗塞と診断された。意識は回復したが
ひだりへんまひ はっしょうごみつか じょう cerebral infarction かんせつか どういきくんれん くんれん かいし
左片麻痺があり、発症後 3 日からベッド上での関節可動域訓練(ROM 訓練)が開始さ
れた。

106 はっしょうごようか はん た はな ひだりこうかく りゅうぜん だ
発症後 8 日。A さんは「ご飯が食べたい」と話した。左口角から流涎があるが、唾
えきの こ にちゅう
液は飲み込んでいる。日中、うとうとしていることもある。

A さんへの嚥下機能の間接訓練で適切なのはどれか。

1. 義歯を外して行う。
2. ROM 訓練の後に行う。
3. 疲労状態を確認しながら行う。
4. 覚醒が悪い日は訓練を中止する。

107 はっしょうご しゅう いしき めいりょう ごぶがゆ なんさい けいこうせつしゅ
発症後 3 週。意識は明瞭となり、五分粥と軟菜の経口摂取もできるようになっ
た。しよくじちゅう の こ ときどき
た。食事中、うまく飲み込めずに時々むせることがあり、食事摂取に 40～50 分か
かっている。

A さんへの看護で適切なのはどれか。

1. 水分摂取には吸い飲みを使う。
2. 五分粥を摂取するときは大きいスプーンを使う。
3. 嚥下するときは顔を右側に向ける。
4. 食後は 30 分程度 Fowler〈ファウラー〉位にする。

108 発症後4週。Aさんは順調に回復し、退院に向けての準備が進められた。妻から

「この状態で家に帰ってきて大丈夫かしら」と看護師に相談があった。

妻への看護師の対応で優先するのはどれか。

1. 介護に対する不安について詳しく聴く。
2. 特別養護老人ホームへの入所を勧める。
3. 要介護認定の申請手続きについて説明する。
4. 退院後に予測される問題について説明する。

つぎ ぶん よ と こた
次の文を読み 109～111 の問いに答えよ。

A さん(85 歳、男性)は、5 年前に発症した右脳梗塞の後遺症のため、左半身麻痺がある。現在、療養病床に入院中である。右膝関節の軽度拘縮のため、ベッド上で過ごすことが多く、自力で体位変換をすることができない。全身の発汗が多く、便失禁と尿失禁とがあり、1 日 5 回以上のオムツ交換を行っている。仙骨部に褥瘡を認め、創底の直径は 5 cm、創面は黄色、皮下脂肪組織までの欠損がある。毎日 1 回の褥瘡処置を行っている。現在の A さんは身長 162 cm、体重 48 kg である。

109 A さんの褥瘡の深達度はどれか。

1. ステージ I
2. ステージ II
3. ステージ III
4. ステージ IV

110 2 週後、A さんの褥瘡は創面に肉芽組織と軟らかい壊死組織があり、周囲に新しい直径 5 mm の水疱ができていた。

このときのケア方法として適切なのはどれか。

1. 水疱はつぶす。
2. 壊死組織は取り除かない。
3. 微温湯で創面を洗浄する。
4. 洗浄後は創面を乾燥させる。

111 肛門周囲の皮膚は湿潤しており暗赤色であった。

看護師の対応で適切なのはどれか。

1. 殿部をアルカリ性石鹼で洗浄する。
2. 肛門周囲の皮膚に保護オイルを塗布する。
3. 肛門周囲の皮膚をマッサージする。
4. ベッドにウレタンマットレスを敷く。

つぎ ぶん よ と こた
次の文を読み 112～114 の問いに答えよ。

A さん(38 歳、初産婦)は、妊娠 38 週 3 日に 2,900 g の女児を正常分娩した。出産
前は、A さんは夫と 2 人で暮らしていた。引っ越して 3 か月であり、周囲に親しい知
り合いや友人はまだいない。

112 産褥 3 日。子宮底の高さは臍下 3 横指にあり硬度良好であった。乳房は軽度緊満
しており、乳汁分泌がみられる。体温 37.0℃、脈拍 76/分、血圧 124/72 mmHg
であった。訪室時、A さんは「体がなんとなくだるいです。理由もないのに涙が出
てきます」と涙ぐんでいた。

A さんの状態として考えられるのはどれか。

1. 産褥熱
puerperal fever
こうげつあつしやう
2. 高血圧症
hypertension
3. 産後うつ病
postpartum depression
4. マタニティブルーズ
maternity blues

113 看護師はベッドサイドの椅子に座り、A さんから育児について分からないことが
多いという話を聞いた。話し終えた A さんは「少しすっきりしたような気がします」
と言った。

このときの看護師の対応で優先度の高いのはどれか。

1. 元気づける。
2. 休息を促す。
3. 精神科の受診を勧める。
4. 母親として自覚するよう話す。

114 産褥5日。Aさんは「少しずつ育児ができるようになってよかったです、自宅での育児は不安です」と話している。

看護師の対応で最も適切なのはどれか。

1. 児童相談所に連絡する。
2. 保育所の利用を勧める。
3. 新生児訪問の時期を早めるよう市町村保健師に依頼する。
4. 子育てをしている親の会に退院直後から参加することを勧める。

つぎ ぶん よ と こた
次の文を読み 115～117 の問いに答えよ。

A さん(37 歳、初産婦)、会社員。妊娠 41 週 1 日の午後 11 時に 3,200 g の女児を
ぶんべん ぶんべん けい か じゅんちやう え いんせつかいじゆつ う ぶんべん こ じかん し
分娩した。妊娠や分娩の経過は順調であり、会陰切開術を受けた。分娩後 2 時間の子
きゆうてい たか さい か おう し ほうごう ぶ いじやう
宮底の高さは臍下 2 横指、縫合部に異常はみられなかった。

115 さんじやく にち ごぜん じ せきしやくお ろ しやうりやう しきゆうてい たか さいじやう おう し ぼう
産褥 1 日午前 5 時、赤色悪露が少量みられた。子宮底の高さは臍上 1 横指で、膀
こう ぶ けい ど ぼうまん しやくち はいじやう うなが
胱部に軽度の膨満を触知したため、トイレでの排尿を促した。しかし、A さんは
せつかい きず いた はいじやう で
「切開した傷が痛くて、排尿しようとしても出ません。どうしましょう」と看護師に
そうだん
相談してきた。

A さんへの看護師の対応で最も適切なのはどれか。

1. 「水分を摂らないようにしてください」
2. 「腹部を温めてみましょう」
3. 「授乳を試してみましょう」
4. 「尿を管で取りましょう」

116 さんじやくみつ か たいいん ご ひにん よてい ぼにゆう ねん いじやうつづ おも
産褥 3 日。A さんは「退院後は避妊する予定です。母乳は 1 年以上続けたいと思
はな
います」と話している。

看護師の説明で適切なのはどれか。

1. 授乳期間中の避妊は必要ない。
2. 産後 1 か月から経口避妊薬を使用する。
3. 性生活を再開するときからコンドームを使用する。
4. 産後 2 週に IUD(子宮内避妊具)を挿入してもらうよう勧める。

117 産褥5日。Aさんは「出産前は、職場に復帰しようと思っ
ていましたが、今は仕事と育児とを両立できるか心配です。いろいろな制度があるとは聞いていますが、
どのようなことができるのでしょうか」と看護師に相談した。

Aさんへの説明で正しいのはどれか。

1. 「退院直後から、お子さんを保育所に預けることができます」
2. 「お子さんが満2歳になるまで育児休業をとれます」
3. 「職場でお乳を搾る時間を1日4回とれます」
4. 「夫が育児休業をとることもできます」

つぎ ぶん よ と こた
次の文を読み 118～120 の問いに答えよ。

A ちゃん(1 歳 2 か月、女兒)は、在胎 38 週 2 日、2,300 g、新生児仮死状態で出生し、NICU で全身管理が行われた。人工呼吸器は 3 週後に離脱できたが、咳嗽反射が弱く嚥下障害がみられた。追視がなく、痙直性の四肢麻痺がみられるようになり、生後 8 か月で脳性麻痺と診断された。1 歳の時点で小児病棟へ転棟し、退院に向けた準備を行っている。現在、身長と体重は年齢相当で、鼻腔から経管栄養を行っており、日常的に口腔内吸引が必要である。A ちゃんは第 1 子で、父親は会社員、母親は専業主婦である。

118 A ちゃんへの経管栄養法で適切なのはどれか。

1. 胃管挿入の長さは、鼻尖から胸骨剣状突起までの直線距離とする。
2. 胃管挿入後は、注射器で空気を 1 ml 注入して気泡音を確認する。
3. 栄養剤を注入する前には毎回、胃内容物が吸引できるか確認する。
4. 栄養剤を注入する際の姿勢は、仰臥位とする。

119 退院に向けて、自宅でのケアを習得するために母親が付き添うことになった。母親は、看護師と一緒に A ちゃんの沐浴を行うことを楽しみにしているが、眠っている A ちゃんの頭をなでながら、「A がこんなことになったのは私の責任だと思う。家で世話をするのは自信がないけど頑張るしかない。この先、どの様に育っていくのだろう」と話す。父親は仕事が忙しいが家事を行い、週末は必ず面会に訪れている。

家族への看護で適切なのはどれか。

1. 父親への沐浴指導は母親に任せる。
2. 面会を増やせば母親が楽になると父親に伝える。
3. 将来のことは考えても仕方がないと母親に話す。
4. A ちゃんのケアについて母親ができていることを認める。

120 母親は経管栄養と口腔内吸引とを1人で実施できるようになったが、「退院したら、昼間、Aと2人だけで過ごすのは心配です。Aの具合が悪いときにはどうしたら良いのでしょうか」と話す。

Aちゃんが在宅療養に移行するために検討する内容で優先度が高いのはどれか。

1. 保育所への入所
2. 訪問看護の依頼
3. 家事支援のヘルパーの依頼
4. 地域の子育てグループへの参加

