

平成25年度
入院医療等の調査・評価分科会
中間とりまとめ
【別添】資料編

調査項目

【平成24年度】

(1) 病院機能に合わせた効率的な入院医療の推進

- ① 一般病棟入院基本料、亜急性期入院医療管理料等の見直しについての影響
- ② 慢性期入院医療の適切な評価の見直し
- ③ 特殊疾患病棟や障害者施設等から療養病棟に転換した場合に対する経過措置の実態 等

(2) 医療機関における褥瘡の発生等の状況の検討

(3) 診療報酬点数表における簡素化の検討

(4) 医療提供体制が十分ではなく医療機関の機能分化を進めることが困難な地域に配慮した評価の検討

(1) 病院機能に合わせた効率的な入院医療の推進

① 一般病棟入院基本料、亜急性期入院医療管理料等の見直しについての影響(その1)

【附帯意見8】

病院機能に合わせた効率的な入院医療を図るため、一般病棟入院基本料、亜急性期入院医療管理料等の見直しについての影響を調査・検証するとともに、その結果を今後の診療報酬改定に反映させること。特に、一般病棟入院基本料(13対1、15対1)算定病棟における特定除外制度の見直しについても、平均在院日数の変化等の影響を調査・検証をすること。さらに、一般病棟(7対1、10対1を含む)、療養病棟、障害者病棟等における長期入院の詳細かつ横断的な実態の調査も含め、慢性期入院医療の適切な評価の見直しについて引き続き検討を行うこと。

【関係する改定内容】

- ① 一般病棟入院基本料(新7対1)算定要件の見直し
平均在院日数及び一般病棟用の重症度・看護必要度(以下、看護必要度という。)の見直し
- ② 一般病棟入院基本料(10対1)における看護必要度に係る評価の要件化及び、看護必要度の高い患者が入院している病棟の評価の新設
- ③ 一般病棟入院基本料(13対1)における入院患者の看護必要度に係る評価の新設

【調査内容案】

- 一般病棟入院基本料(新7対1、経過措置7対1、10対1)算定病棟の設定に関する影響調査
 調査対象: 一般病棟入院基本料(新7対1、経過措置7対1、10対1)、専門病院入院基本料、結核病棟入院基本料、特定機能病院入院基本料を届出している医療機関
 調査内容: (1) 平均在院日数の変化
 (2) 看護必要度の分布や基準を満たす患者割合の状況

(1) 病院機能に合わせた効率的な入院医療の推進

① 一般病棟入院基本料、亜急性期入院医療管理料等の見直しについての影響(その1)

【附帯意見8】

病院機能に合わせた効率的な入院医療を図るため、一般病棟入院基本料、亜急性期入院医療管理料等の見直しについての影響を調査・検証するとともに、その結果を今後の診療報酬改定に反映させること。特に、一般病棟入院基本料(13対1、15対1)算定病棟における特定除外制度の見直しについても、平均在院日数の変化等の影響を調査・検証をすること。さらに、一般病棟(7対1、10対1を含む)、療養病棟、障害者病棟等における長期入院の詳細かつ横断的な実態の調査も含め、慢性期入院医療の適切な評価の見直しについて引き続き検討を行うこと。

【関係する改定内容】

- ① 亜急性期入院医療管理料の評価体系の見直し
- ② 回復期リハビリテーション病棟入院料の評価体系の見直し

【調査内容案】

- ① 「亜急性期入院医療管理料2」「回復期リハビリテーション病棟入院料1」の算定患者像の比較調査
 調査対象: 「亜急性期入院医療管理料」「回復期リハビリテーション病棟入院料1」を届出している医療機関
 調査内容: 「亜急性期入院医療管理料2」「回復期リハビリテーション病棟入院料1」を算定している患者の患者像の比較
- ② 幅広い患者を対象とする病棟(「亜急性期入院医療管理料」等)の患者像の調査
 調査対象: 亜急性期入院医療管理料、一般病棟入院基本料(13対1、15対1)、療養病棟入院基本料を届出している医療機関
 調査内容: 「亜急性期入院医療管理料1」を算定している患者及び一般病棟(13対1、15対1)、療養病棟に入院する患者のうち、救急・在宅支援病床初期加算を算定している患者の患者像

(1) 病院機能に合わせた効率的な入院医療の推進

診 調 組	入 - 2
2 4 . 8 . 1	

② 慢性期入院医療の適切な評価の見直し

【附帯意見8】

病院機能に合わせた効率的な入院医療を図るため、一般病棟入院基本料、亜急性期入院医療管理料等の見直しについての影響を調査・検証するとともに、その結果を今後の診療報酬改定に反映させること。特に、一般病棟入院基本料(13対1、15対1)算定病棟における特定除外制度の見直しについても、平均在院日数の変化等の影響を調査・検証をすること。さらに、一般病棟(7対1、10対1を含む)、療養病棟、障害者病棟等における長期入院の詳細かつ横断的な実態の調査も含め、慢性期入院医療の適切な評価の見直しについて引き続き検討を行うこと。

【関係する改定内容】

- 一般病棟入院基本料(13対1、15対1)における特定除外制度を廃止し、90日を超えた場合
- (1) 平均在院日数の計算対象とした上で、出来高の算定とするか、
 - (2) 療養病棟入院基本料1と同じ評価とし、平均在院日数の対象外とした。

【調査内容案】

- ① 一般病棟入院基本料(7対1、10対1を含む。)、療養病棟、障害者病棟等を有する医療機関における長期入院の実態調査

調査対象: 一般病棟入院基本料(7対1、10対1を含む。)、療養病棟入院基本料、障害者施設等入院基本料等を届出している医療機関

調査内容: 一般病棟入院基本料(7対1、10対1を含む。)、療養病棟入院基本料、障害者施設等入院基本料等を算定している医療機関における長期入院患者の患者像

- ② 慢性期の中でも評価すべき患者像の調査

調査対象: 一般病棟入院基本料(13対1、15対1)、療養病棟入院基本料、障害者施設等入院基本料等を届出している医療機関

調査内容: 超重症児(者)入院診療加算、準超重症児(者)入院診療加算等の長期療養患者を対象とする加算を算定している患者の患者像等

(1) 病院機能に合わせた効率的な入院医療の推進

② 慢性期入院医療の適切な評価の見直し

診 調 組	入	-	2
2	4	.	8 . 1

【附帯意見12】

平均在院日数の減少や長期入院の是正など、入院医療や外来診療の機能分化の推進や適正化について引き続き検討を行うこと。

【関係する改定内容】

- ①一般病棟入院基本料(7対1)算定要件の見直し(再掲)
- ②亜急性期入院医療管理料の評価体系の見直し(再掲)
- ③一般病棟入院基本料(13対1, 15対1)における特定除外制度を廃止し、90日を超えた場合(再掲)
 - (1)平均在院日数の計算対象とした上で、出来高の算定とするか、
 - (2)療養病棟入院基本料1と同じ評価とし、平均在院日数の対象外とした。

等

【調査内容案】

- ①一般病棟入院基本料(新7対1、経過措置7対1、10対1)算定病棟の設定に関する影響調査(再掲)
- ②「亜急性期入院医療管理料2」「回復期リハビリテーション病棟入院料1」の算定患者像の比較調査(再掲)
- ③幅広い患者を対象とする病棟(「亜急性期入院医療管理料」等)の患者像の調査(再掲)
- ④一般病棟入院基本料(7対1、10対1を含む。)、療養病棟、障害者病棟等を有する医療機関における長期入院の実態調査(再掲)
- ⑤慢性期の中でも評価すべき患者像の調査(再掲)

等

(1) 病院機能に合わせた効率的な入院医療の推進

③ 特殊疾患病棟や障害者施設等から療養病棟に転換した場合に対する経過措置の実態等

【附帯意見9】

以下の経過措置については、現場の実態を踏まえた検討を行い、必要な措置を講ずること。

一般病棟における7対1入院基本料の算定要件の見直しに係る経過措置

特殊疾患病棟や障害者施設等から療養病棟に転換した場合に対する経過措置

【関係する改定内容】

平成18年診療報酬改定時、特殊疾患療養病棟や障害者施設等から療養病棟に転換した場合の医療区分の引き上げを行い、平成24年診療報酬改定において、その経過措置を平成25年度末まで延長とした。

【調査内容案】

転換優遇措置の活用状況の把握に関する調査

調査対象：平成20年3月31日において障害者施設等入院基本料、特殊疾患療養病棟入院料1を届出していた病棟、特殊疾患入院医療管理料を届出していた病室であって、平成20年4月1日から平成22年3月31日までの間に療養病棟入院基本料を届出る病棟に転換した医療機関

調査内容：経過措置の対象となっている患者（当該病床に平成20年3月31日までに入院あるいは転棟・転院した患者）の患者像等

長期療養患者を対象とする加算の算定状況、患者像等

(2) 医療機関における褥瘡の発生等の状況の検討

【附帯意見18】

上記に掲げるもののほか、今回改定の実施後においては、特に以下の項目について調査・検証を行うこととする。医療機関における褥瘡の発生等の状況

【関係する改定内容】

- ①褥瘡患者管理加算を入院基本料へ包括化し、加算の考え方を入院基本料の要件とした。
- ②療養病棟入院基本料において、入院時既に発生している褥瘡に限り、治癒・軽快後も30日間は医療区分2として継続して評価可能とし、その際、自院における褥瘡発生率を患者等に説明することを要件化した。

【調査内容案】

医療機関における褥瘡の発生率等の状況調査

調査対象：一般病棟入院基本料、特定機能病院入院基本料、専門病院入院基本料、回復期リハビリテーション病棟入院料、亜急性期入院医療管理料、療養病棟入院基本料等を届出している医療機関

調査内容：褥瘡の発生率、褥瘡対策の現状等

(3) 診療報酬点数表における簡素化の検討

【附帯意見13】

診療報酬における包括化やIT化の進展等の状況変化を踏まえて、診療報酬の請求方法や、指導・監査等適切な事後チェックに資するための検討を引き続き行うこと。

【関係する改定内容】

入院基本料等加算のうち、算定割合の高い栄養管理実施加算と褥瘡患者管理加算を入院基本料に包括化した。

【調査内容案】

入院基本料等加算の算定の実態に関する調査

調査対象: 調査対象とする入院基本料等加算を届出・算定している医療機関

調査内容: 加算の算定状況、患者像等

(4) 医療提供体制が十分ではなく医療機関の機能分化を進めることが 困難な地域に配慮した評価の検討

【附帯意見11】

医療提供体制が十分ではなく医療機関の機能分化を進めることが困難な地域に配慮した評価の見直しについて影響を調査・検証するとともに、診療所を含む当該地域全体の医療の状況の把握なども踏まえ、その結果を今後の診療報酬改定に反映させること。

【関係する改定内容】

地域に密着した医療提供を行うことが困難な地域等において、下記の改定を行った。

- ①一般病棟入院基本料の届出について、病棟毎の届出を可能とした。
- ②亜急性期入院医療管理料について看護配置等を緩和した評価を新設した。
- ③チームで診療を行う入院基本料等加算について、専従要件を緩和した評価を新設する。チームで診療を行う入院基本料等加算について、専従要件を緩和した評価を新設した。
- ④1病棟のみの小規模な病院について、病棟に応じた評価を新設した。

【調査内容案】

地域に配慮した評価に関する影響調査

調査対象：地域に配慮した評価の対象となった医療圏にある医療機関等

調査内容：今回改定により評価した項目の算定状況、改定後の医療機関の動向等

入院医療に係る調査の実施について

(平成24年6月27日中医協総会にて承認)

診調組 入 - 1
25.5.16

平成24年度入院医療等における一般病棟、療養病棟等に関する 長期入院等の実態調査の概要

1. 目的

- ・「平成24年度診療報酬改定における中医協答申(平成24年2月10日)附帯意見」に基づき調査を実施する。
- ・平成26年度診療報酬改定にあたっての企画立案に資する基礎資料を整備することを目的とする。

2. 検討項目

- ・病院機能に合わせた効率的な入院医療の推進
 - 一般病棟入院基本料、亜急性期入院医療管理料等の見直しについての影響
 - 慢性期入院医療の適切な評価の見直し
 - 一般病棟における7対1入院基本料の算定要件の見直しに係る経過措置の実態
 - 特殊疾患病棟や障害者施設等から療養病棟に転換した場合に対する経過措置の実態 等
- ・医療提供体制が十分ではなく医療機関の機能分化を進めることが困難な地域に配慮した評価の検討
- ・入院医療や外来診療の機能分化の推進や適正化に向けた検討
- ・診療報酬点数表における簡素化の検討
- ・医療機関における褥瘡の発生等の状況の検討

3. 調査の種類

診	調	組	入	-	1
2	5	.	5	.	1 6

施設調査:施設全般に関する基本情報や診療提供体制、運営状況等を把握

病棟調査:施設における調査対象病棟の基本情報や入退院患者の状況等を把握
また当該病棟に入院している患者の重傷度・看護必要度に係る調査を実施

患者調査:調査対象病棟の入院患者の中から一定割合で無作為抽出した対象患者について、
基本情報や状態像等を把握
また当該患者の診療報酬明細書を一月分収集

4. 調査の方法

①調査の回答者

- ・施設調査票:施設管理者及び事務部門の担当者
- ・病棟調査票:基本情報等に係る調査項目は、事務部門の担当者
各病棟の入院患者の状態に係る調査項目については、各病棟の看護師長
- ・患者調査票:各病棟の看護師長
当該患者の診療報酬明細書の一月分のコピーの収集は、事務部門の担当者

②調査実施期間

平成24年11月12日から12月25日

③回収方法

郵送回収

5. 調査対象施設

(単位:件)

診	調	組	入	-	1
2	5	.	5	.	16

調査票の種類	調査対象施設数
一般病棟入院基本料(7対1、経過措置7対1、10対1)、専門病院入院基本料(7対1、経過措置7対1、10対1)、特定機能病院の一般病棟(7対1、経過措置7対1、10対1)のいずれかを届けている病院を対象 (以後「急性期票」とする)	1,800
一般病棟入院基本料(13対1、15対1)、専門病院入院基本料(13対1、15対1)、回復期リハビリテーション病院入院料のいずれかを届けている病院で、 <u>亜急性期入院医療管理料</u> を届出していない病院を対象 (以後「亜急性期【未】票」とする)	1,000
一般病棟入院基本料(13対1、15対1)、専門病院入院基本料(13対1、15対1)、回復期リハビリテーション病院入院料のいずれかを届けている病院で、 <u>かつ亜急性期入院医療管理料</u> を届出している病院を対象 (以後「亜急性期票」とする)	500
療養病棟入院基本料を届出している病院を対象 (以後「療養病棟票」とする)	1,600
障害者施設等入院基本料、特殊疾患病棟入院料のいずれかを届出している病院、または平成20年3月31日時点で障害者施設等入院基本料、特殊疾患療養病棟入院料のいずれかを届出している病院を対象 (以後「障害者・特殊疾患等票」とする)	600
在宅療養支援病院の承認を受けている病院を対象 (以後「在宅療養支援病院票」とする)	701
医療提供体制が十分でなく医療機関の機能分化を進めることが困難な地域(30の二次医療圏)に所在する病院を対象 (以後「機能分化を進めることが困難な地域の病院票」とする)	349
医療提供体制が十分でなく医療機関の機能分化を進めることが困難な地域(30の二次医療圏)に所在する有床診療所を対象 (以後「機能分化を進めることが困難な地域の有床診療所票」とする)	360
医療提供体制が十分でなく医療機関の機能分化を進めることが困難な地域(30の二次医療圏)に所在する無床診療所を対象 (以後「機能分化を進めることが困難な地域の無床診療所票」とする)	1,864

6. 回収状況 (速報版)

(単位:件)

診	調	組	入	-	1
2	5	.	5	.	16

調査票の種類	回収施設数 (回収率)	施設 調査票数	病棟 調査票数	患者 調査票数
急性期票	169 (9.4%)	165	869	9,491
亜急性期【未】票	85 (8.5%)	129	104	1,545
亜急性期票	47 (9.4%)	(亜急性期 【未】票に 含まれる)	76	(亜急性期 【未】票に 含まれる)
療養病棟票	170 (10.6%)	169	247	3,198
障害者・特殊疾患等票	84 (14.0%)	83	159	1,312
在宅療養支援病院票	61 (8.7%)	61	132	1,483
機能分化を進めることが困難な地域の 病院票	39 (11.2%)	39	93	668
機能分化を進めることが困難な地域の 有床診療所票	33 (9.2%)	31	15	100
機能分化を進めることが困難な地域の 無床診療所票	526 (28.2%)	526	—	—

注:平成25年4月末時点での速報版のため、今後若干の変動があり得る。

(1) 一般病棟入院基本料の見直しについての影響
および慢性期入院医療の適切な評価の見直し

- ① 平均在院日数について
- ② 重症度・看護必要度の項目
- ③ その他の指標

【入院】現在の一般病棟入院基本料等の病床数

<2010(H22)年の病床数>

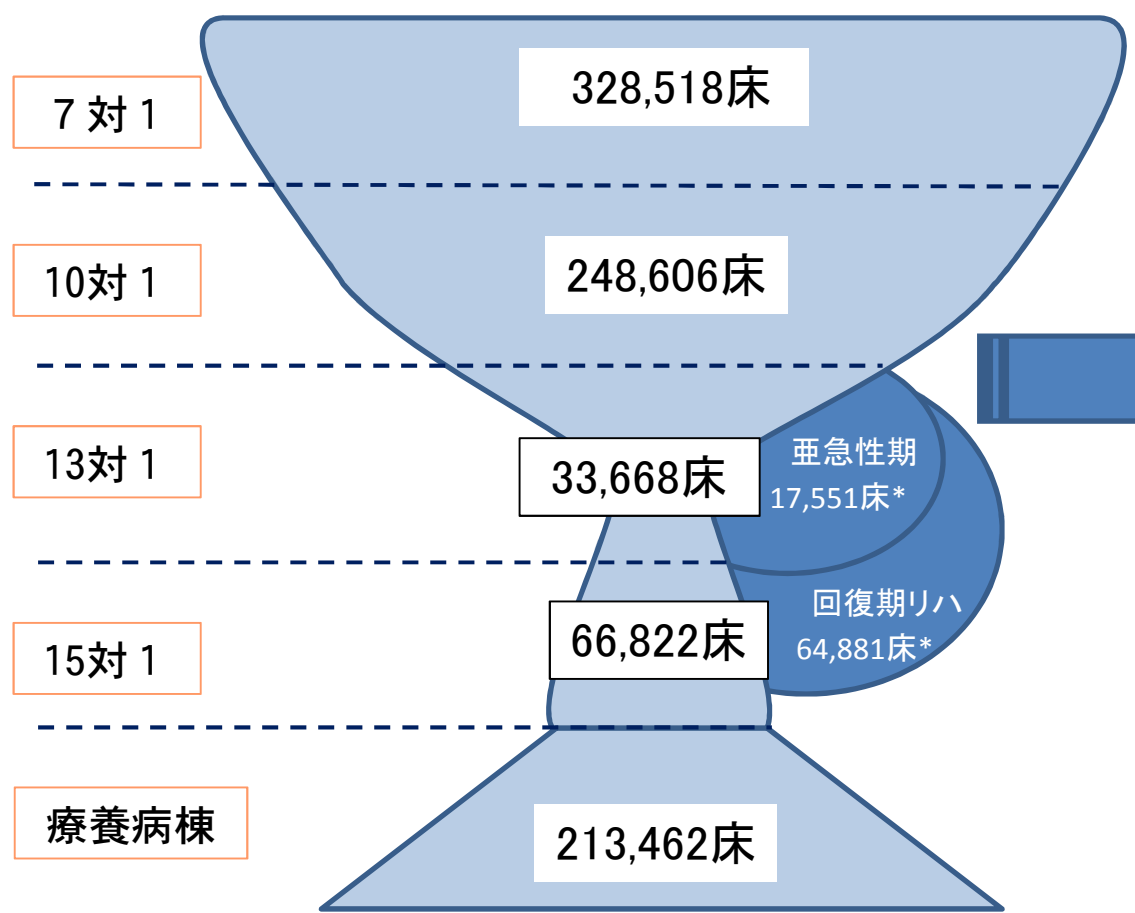

<2025(H37)年のイメージ>

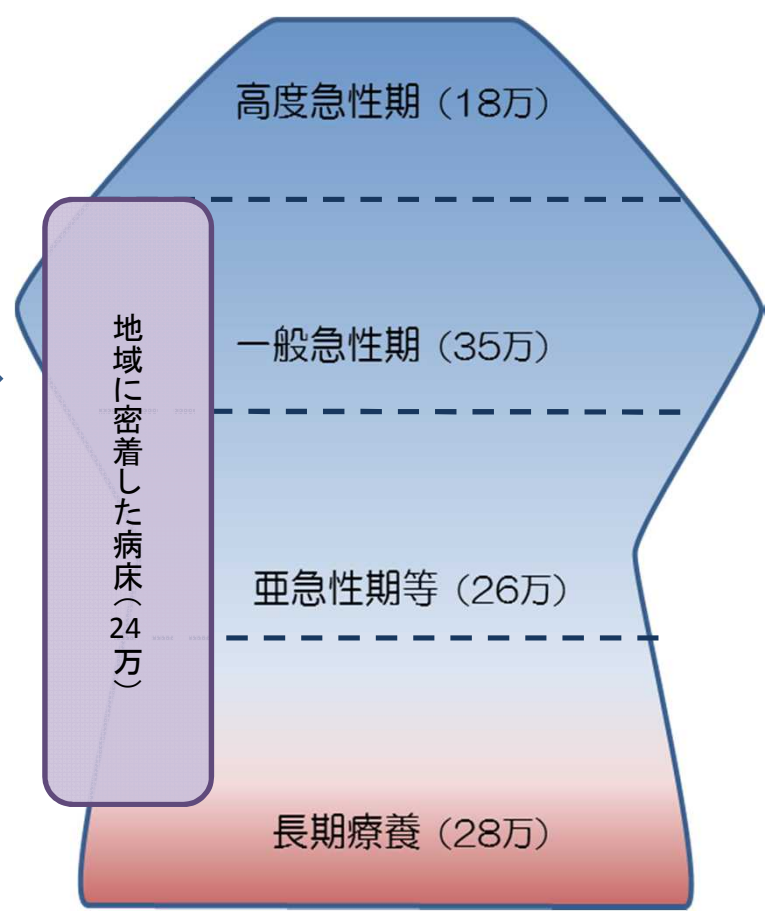

* 亜急性期、回復期リハの病床数についてはH24年7月現在

現在、病床数は7対1入院基本料が最も多く亜急性期等に該当する病床が最も少ない。

医療・介護機能の再編（将来像）

患者ニーズに応じた病院・病床機能の役割分担や、医療機関間、医療と介護の間の連携強化を通じて、より効果的・効率的な医療・介護サービス提供体制を構築します。

中医協 総 - 3
25.3.13

【2012(H24)】

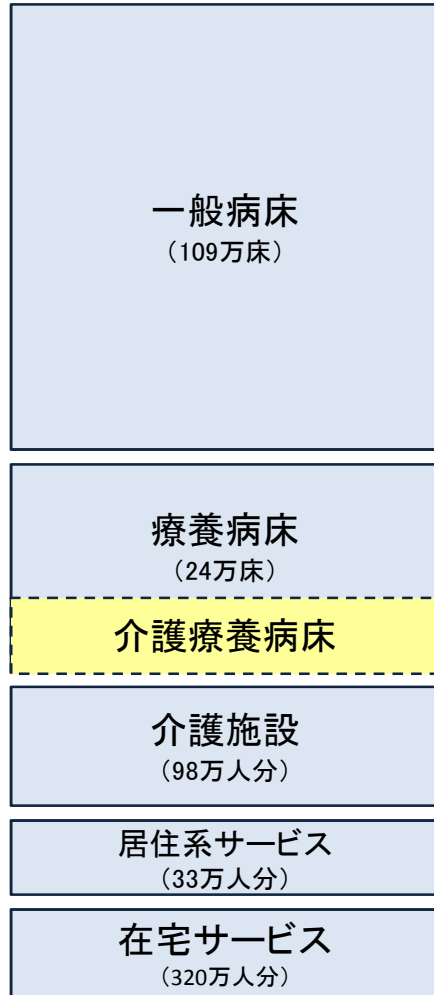

【取組の方向性】

- 入院医療の機能分化・強化と連携
 - ・急性期への医療資源集中投入
 - ・亜急性期、慢性期医療の機能強化 等
- 地域包括ケア体制の整備
 - ・在宅医療の充実
 - ・看取りを含め在宅医療を担う診療所等の機能強化
 - ・訪問看護等の計画的整備 等
 - ・在宅介護の充実
 - ・在宅・居住系サービスの強化・施設ユニット化、マンパワー増強 等

2012年診療報酬・介護報酬の同時改定を第一歩として取り組む

医療法等関連法を順次改正

【患者・利用者の方々】

- ・病気になっても、職場や地域生活へ早期復帰
- ・医療や介護が必要になっても、住み慣れた地域での暮らしを継続

【2025(H37)】

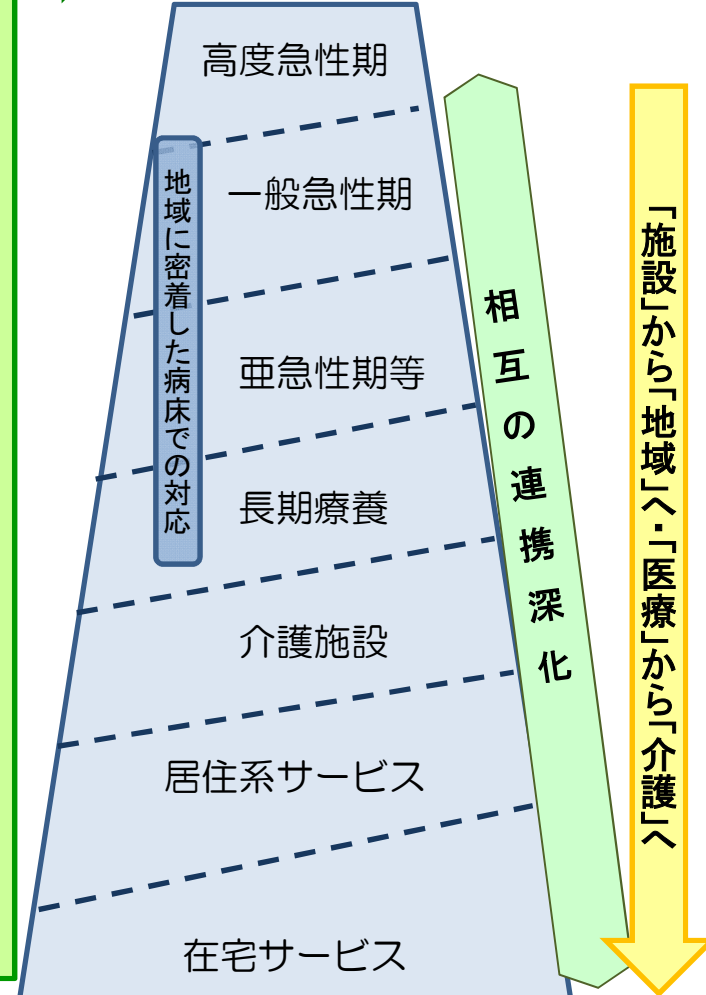

医療・介護の基盤整備・再編のための集中的・計画的な投資

一般病棟入院基本料(7対1)の施設基準について

診 調 組	入	-	1
2	5	.	7
		.	1
			7

施設基準

- ① 当該病棟において、1日に看護を行う看護職員の数は、常時、当該病棟の入院患者の数が7又はその端数を増すごとに1以上であること。ただし、当該病棟において、1日に看護を行う看護職員の数が本文に規定する数に相当する数以上である場合には、各病棟における夜勤を行う看護職員の数は、本文の規定にかかわらず、2以上であることとする。
- ② 当該病棟において、看護職員の最小必要数の7割以上が看護師であること。
- ③ 当該病棟の入院患者の平均在院日数が18日以内であること。
- ④ 看護必要度の基準を満たす患者を1割5分以上入院させる病棟であること(救命救急入院料を算定する治療室を有している保険医療機関の病棟を除く。)
- ⑤ 常勤の医師の員数が、当該病棟の入院患者数に100分の10を乗じて得た数以上であること。

一般病棟入院基本料（7対1）届出医療機関 平均在院日数の比較（平成21年～24年）

診 調 組 入 - 1
2 5 . 5 . 1 6

○ 一般病棟入院基本料(7対1)届出医療機関の平均在院日数は平成21年以降、短縮の傾向にある

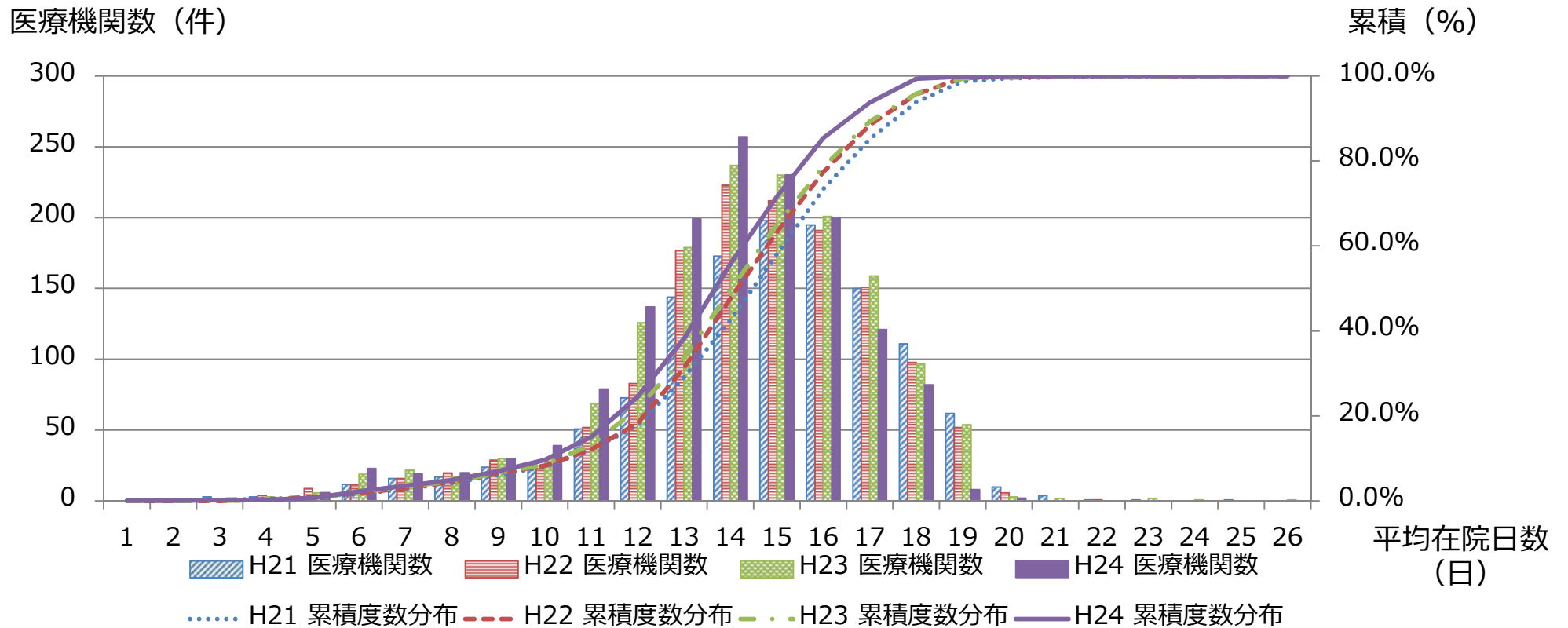

	平成21年	平成22年	平成23年	平成24年
医療機関数	1,277	1,359	1,489	1,456
平均値±SD (標準偏差)	14.7±2.9	14.4±2.8	14.3±2.9	13.9±2.7

※ 平成24年は暫定値
(平成24年保険局医療課調べ)

平均在院日数の短いDPC算定病床の状況②(DPCデータ)

(改) 診調組 入 - 1
2 5 . 5 . 1 6

<専門分野の内訳> N=18

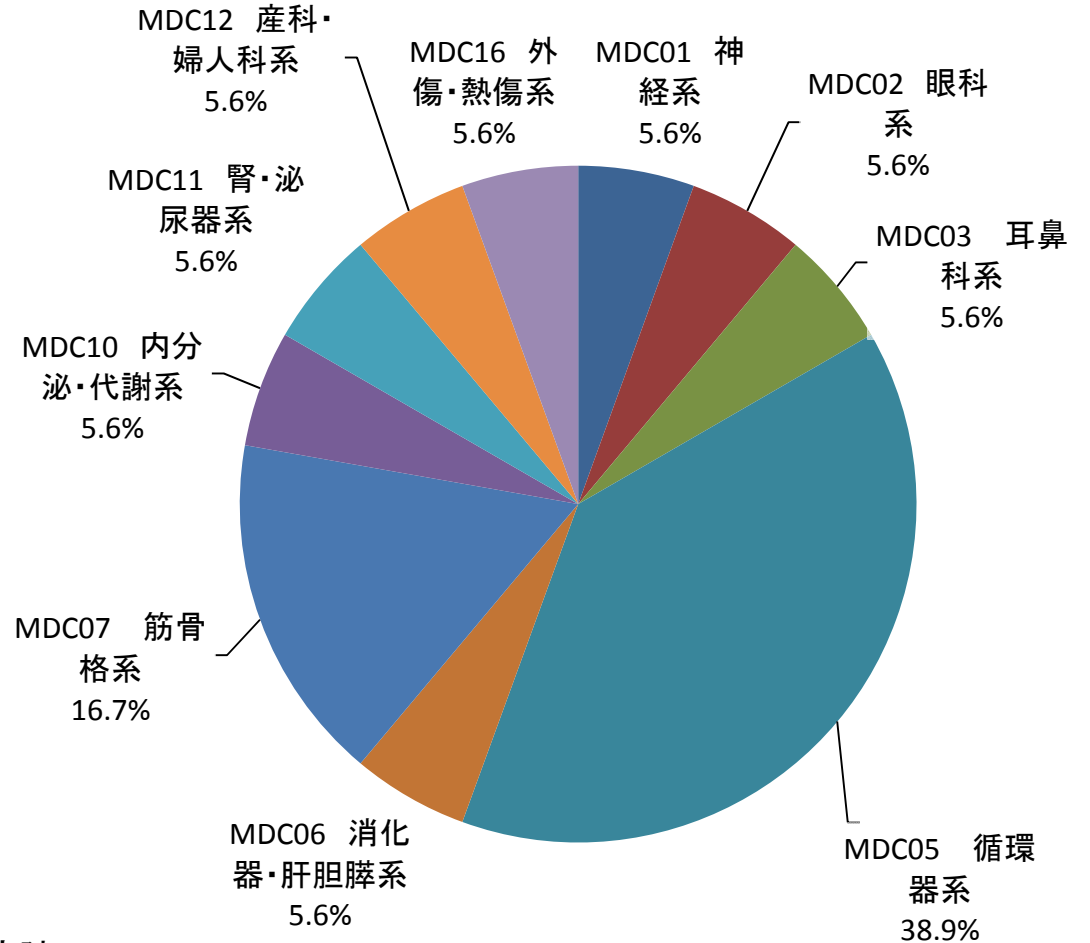
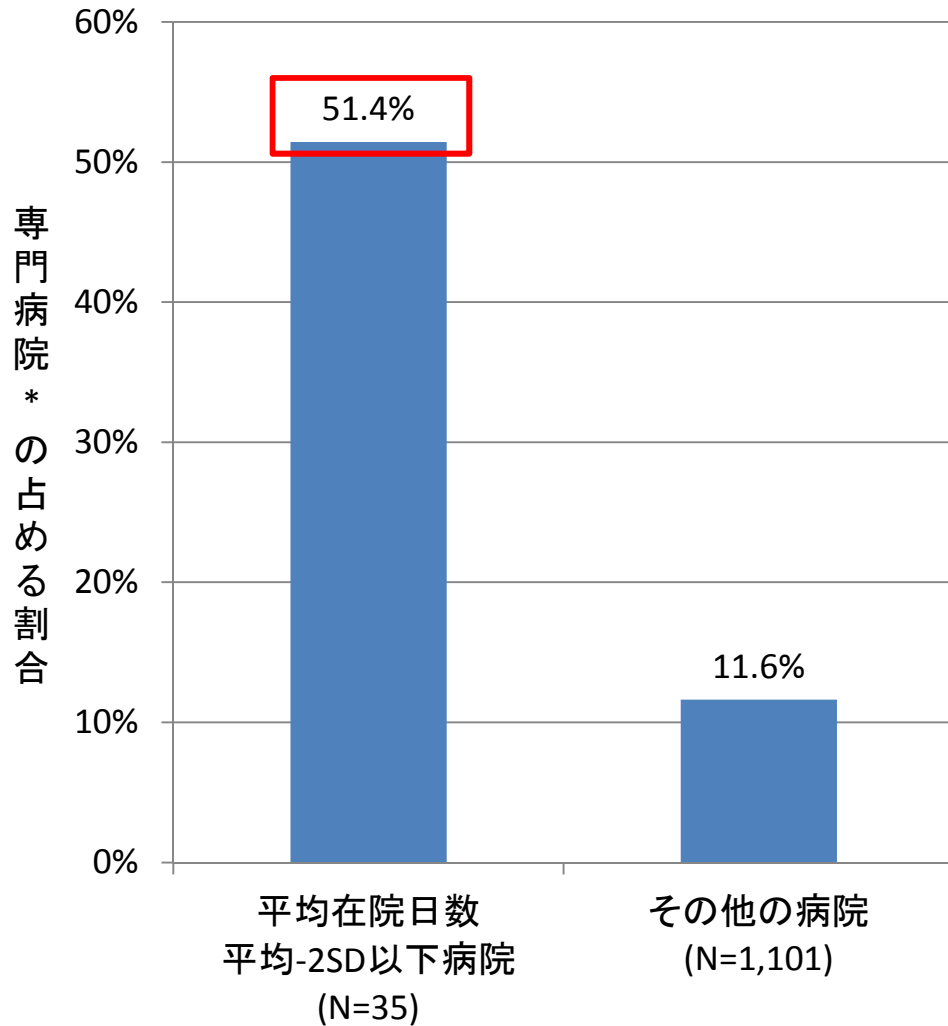

*入院患者に占める特定MDCの患者の割合が40%以上の病院

平均在院日数の短い病院はその他の病院より特定のMDCに偏った病院の割合が多い。分野としては循環器・整形外科領域が多く、眼科や耳鼻科等の専門病院も含まれている。

平均在院日数の短いDPC算定病床の状況③(DPCデータ)

診 調 組 入 - 1
2 5 . 5 . 1 6

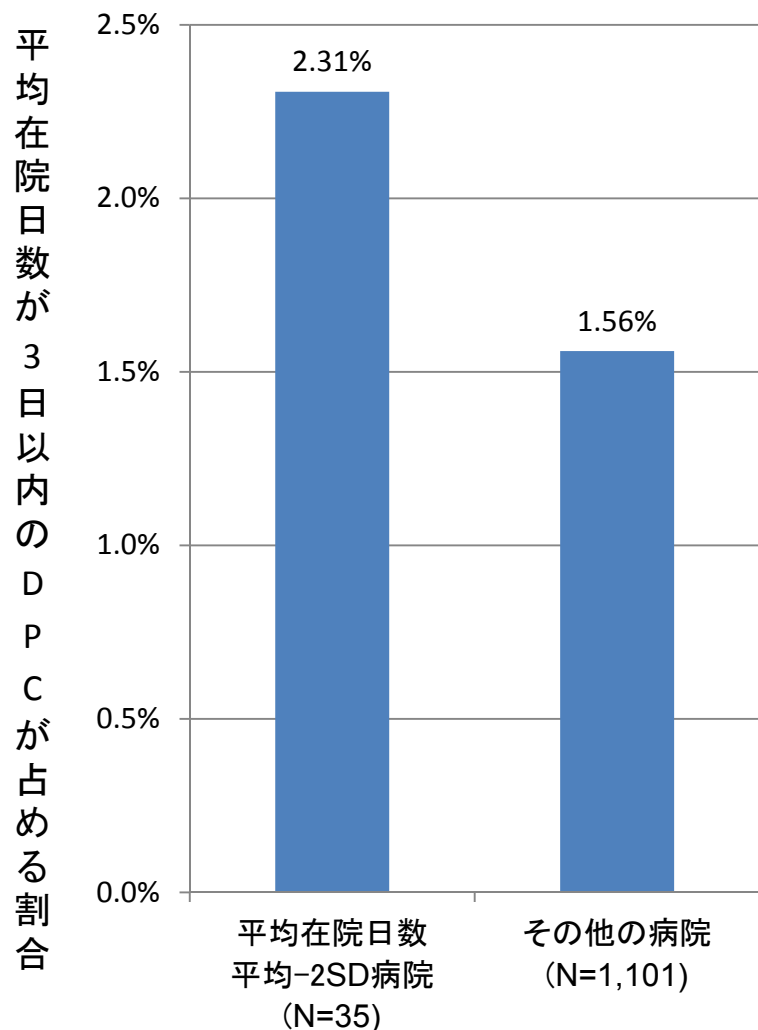

<平均在院日数が短いDPCの例>

DPC	平均在院日数	症例数	割合
小腸大腸の良性疾患 内視鏡的結腸ポリープ・粘膜切除術等あり 副傷病なし	2.86日	2,435	31.0%
前立腺の悪性腫瘍 前立腺針生検法あり	2.81日	875	11.1%
睡眠時無呼吸 手術なし 終夜睡眠ポリグラフィーあり	2.08日	672	8.5%
流産	1.88日	630	8.0%
鼠径ヘルニア 15歳未満 ヘルニア手術あり	2.55日	559	7.1%
食物アレルギー 小児食物アレルギー負荷試験あり	1.57日	547	7.0%
小腸大腸の良性疾患 手術なし 副傷病なし	2.37日	497	6.3%
食物アレルギー 手術・処置等1なし	2.11日	279	3.5%
その他	—	1,367	17.4%

平均在院日数の短い病院は平均在院日数が3日以内のDPCが占める割合が多い。3日以内のDPCの内訳としては、小腸・大腸の良性疾患のポリープ切除術や前立腺針生検、終夜睡眠ポリグラフィー目的の入院が多い。

平均在院日数の短いDPC算定病床の状況④(DPCデータ)

<平均在院日数が短いDPCの例>

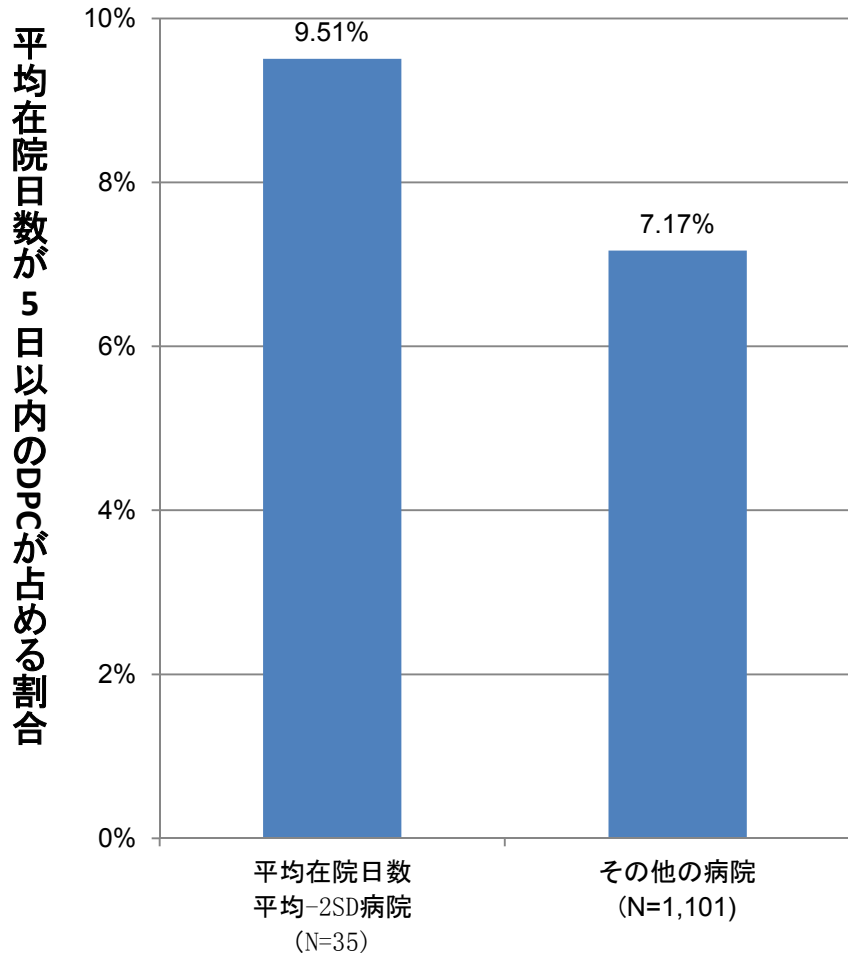

DPC	平均在院日数	症例数	割合
狭心症、慢性虚血性心疾患 手術なし 心臓カテーテル法による諸検査 手術・処置等2なし 副傷病なし	3.08日	7,913	27.63%
白内障、水晶体の疾患 手術あり 片側	3.16日	3,122	10.90%
小腸大腸の良性疾患 内視鏡的結腸ポリープ・粘膜切除術等 副傷病なし	2.86日	2,435	8.50%
前立腺の悪性腫瘍 手術なし 前立腺針生検法あり	2.81日	875	3.06%
上気道炎	4.91日	708	2.47%
睡眠時無呼吸 手術なし 終夜睡眠ポリグラフィーあり	2.08日	672	2.35%
静脈・リンパ管疾患 その他の手術あり	4.27日	641	2.24%
流産	1.88日	630	2.20%
その他	—	11,644	40.66%

平均在院日数の短い病院は平均在院日数が5日以内のDPCが占める割合が多い。5日以内のDPCの内訳としては、狭心症、慢性虚血性心疾患の心臓カテーテル検査や白内障手術、小腸・大腸の良性疾患のポリープ切除術目的の入院が多い。

DPCデータ提出病院における短期手術等に係る平均在院日数の影響

診 調 組 入 - 1
2 5 . 7 . 1 7

N=1,775

(10対1病院を含む全DPCデータ提出病院)

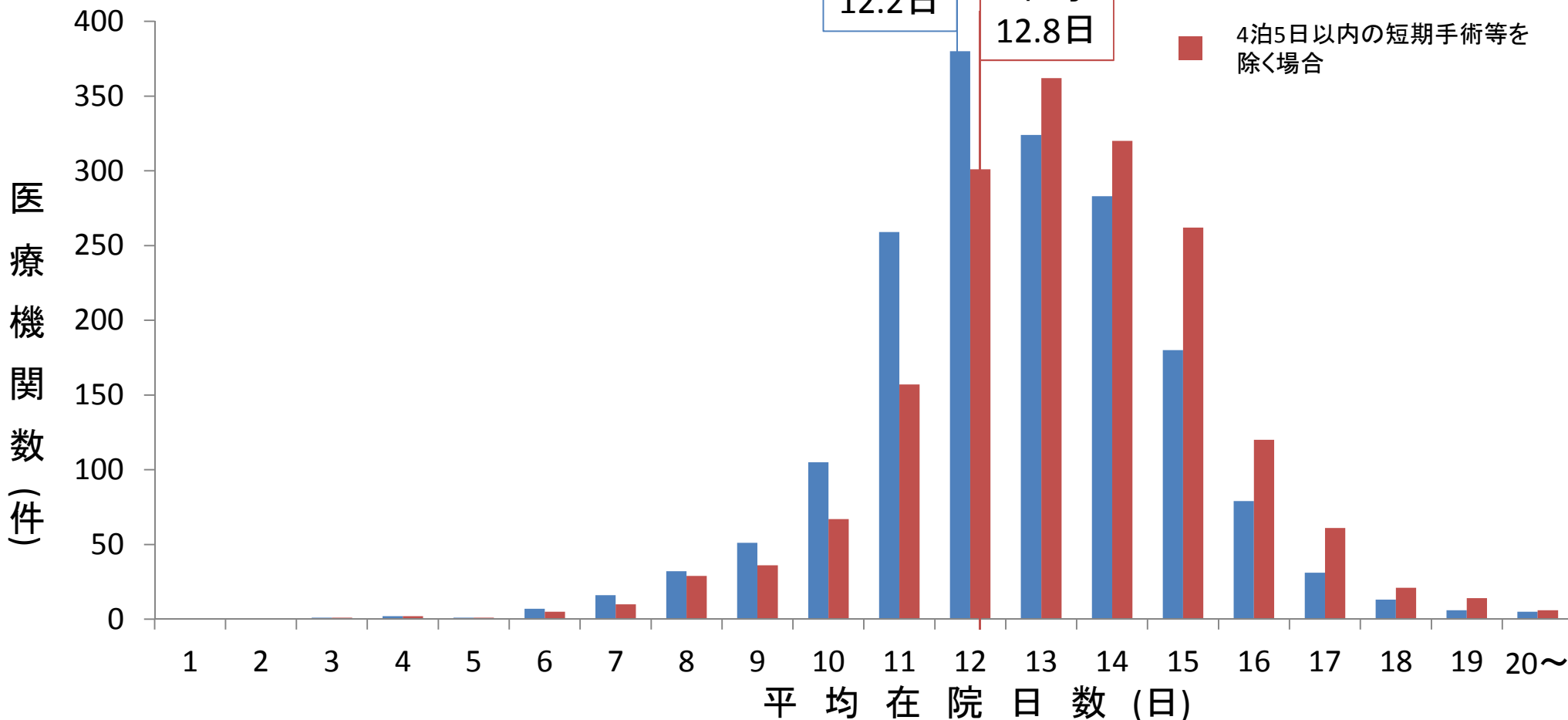

4泊5日以内の短期手術等の症例を除いた場合、平均在院日数の差は全体で約0.6日 (+4.9%)程度

90日超患者のうちの特定除外患者割合

	全体	入院期間90日超		うち 特定除外患者に該当する	
		人数	割合	人数	割合
7対1一般病棟入院基本料	3,810	223	5.9%	142	3.7%
10対1一般病棟入院基本料	1,727	147	8.5%	112	6.5%
療養病棟入院基本料1	1,703	1,374	80.7%	-	-
療養病棟入院基本料2	1,080	800	74.1%	-	-

○ 7対1、10対1一般病棟入院基本料を届出している医療機関においても90日を超えて長期入院する患者がある程度存在した。

出典：平成24年度 入院医療等の調査より

特定除外患者を含めて計算した場合の平均在院日数*

*調査票における入院日から調査日までの入院期間を元に算出しているため診療報酬上の基準とは異なる

(単位:日)

	7対1一般病棟入院基本料		10対1一般病棟入院基本料	
	(N=1,826)	特定除外患者を 含めない場合 (N=1,799)	(N=763)	特定除外患者を 含めない場合 (N=745)
全体	22.5	21.0	25.2	22.0

病棟ごとのレセプト請求金額の比較

「平成24年度入院医療等における一般病棟、療養病棟等に関する長期入院等の実態調査(速報)」より
一般病棟(7:1、10:1)と療養病棟における病棟ごとのレセプト請求金額

平成24年度

※患者1人1月当たりの請求額
(万円)

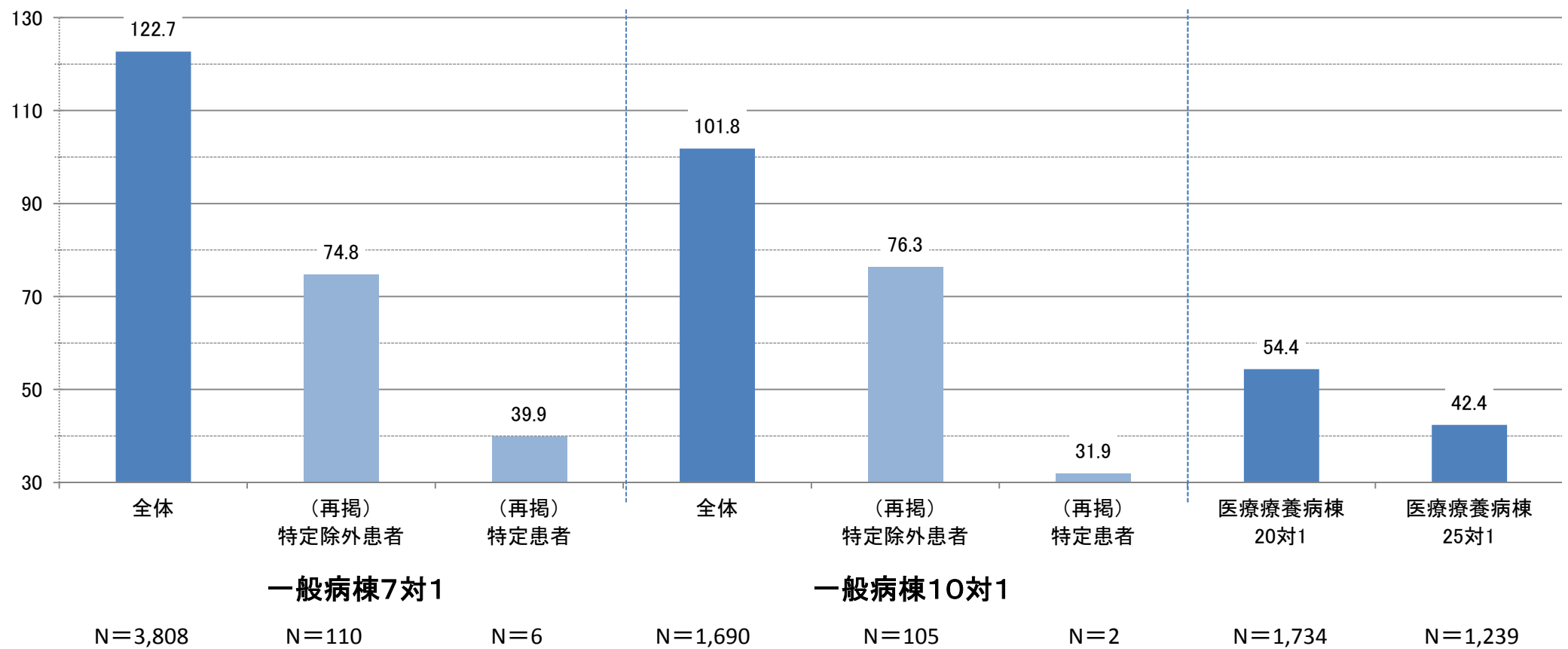

急性期の定義

診調組 入-1 (参考)
2 5 . 7 . 3 1

診調組 D-4
2 0 . 1 2 . 1

「急性期とは患者の病態が不安定な状態から、治療によりある程度安定した状態に至るまで」とする。

患者の病態に応じた医療の内容

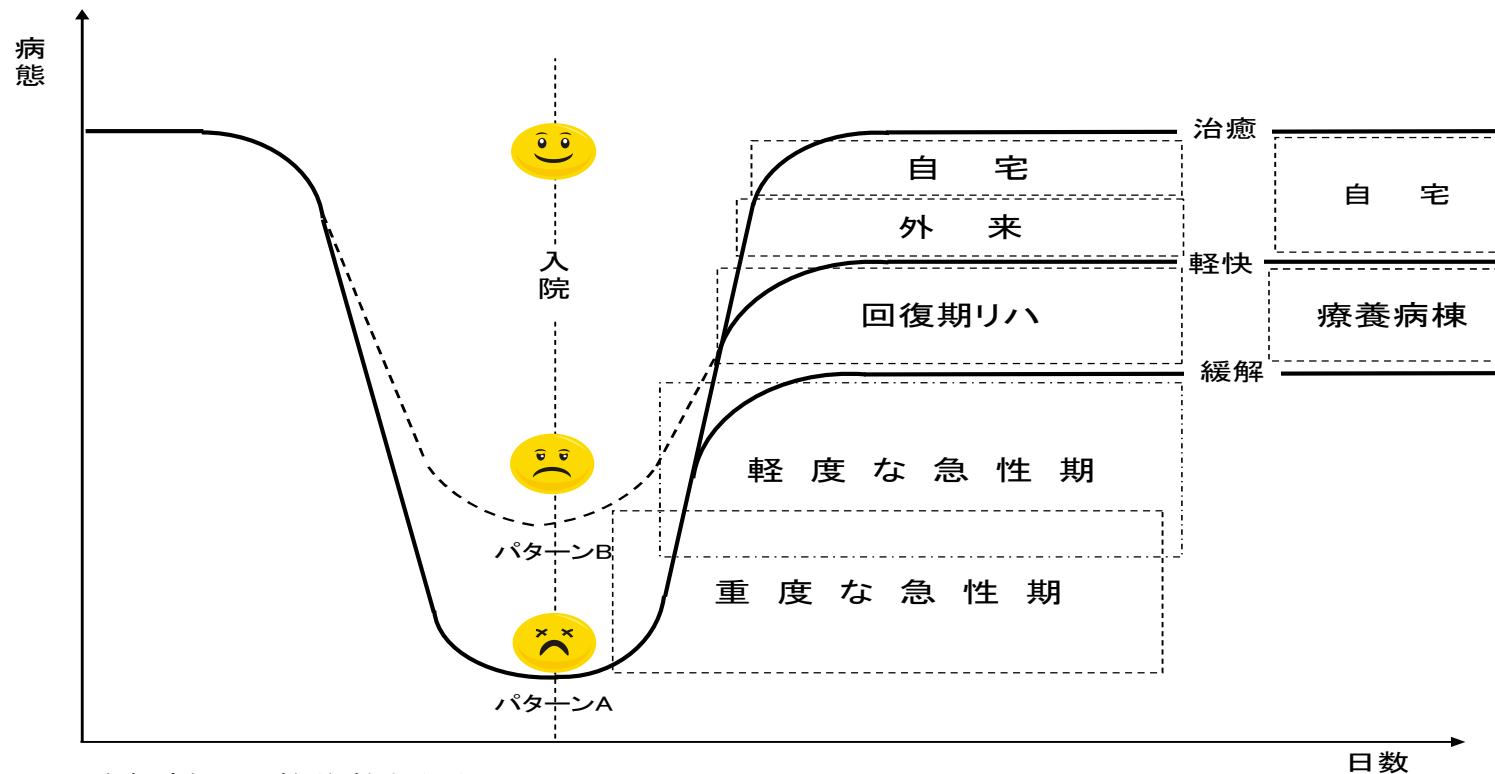

治癒: 病気やけがなどがなおること。

軽快: 症状が軽くなること。

緩解: 病気の症状が、一時的あるいは継続的に軽減した状態。または見かけ上消滅した状態。

(1) 一般病棟入院基本料の見直しについての影響
および慢性期入院医療の適切な評価の見直し

- ① 平均在院日数について
- ② 重症度・看護必要度の項目
- ③ その他の指標

入院料毎の重症度看護必要度該当患者とA項目の該当割合について

- A項目の時間尿測定の該当割合は、7対1入院基本料より15対1入院基本料で一番高くなり、呼吸ケアについては療養病棟入院基本料の該当割合が一番高く、次いで15対1入院基本料で高くなっている。

		7対1特定機能病院 入院基本料(一般病棟)		7対1一般病棟入院基本料		10対1一般病棟 入院基本料		13対1一般病棟 入院基本料		15対1一般病棟 入院基本料		亜急性期 入院医療管理料		療養病棟入院基本料1,2	
		該当数	該当割合	該当数	該当割合	該当数	該当割合	該当数	該当割合	該当数	該当割合	該当数	該当割合	該当数	該当割合
全体		117,602人	(100.0%)	106,106人	(100.0%)	49,842人	(100.0%)	3,460人	(100.0%)	10,623人	(100.0%)	2,317人	(100.0%)	84,252人	(100.0%)
(1)創傷処置	1点:あり	18,649人	(15.9%)	15,618人	(14.7%)	6,888人	(13.8%)	202人	(5.8%)	1,832人	(17.2%)	135人	(5.8%)	12,120人	(14.4%)
(2)血圧測定	1点:5回以上	10,914人	(9.3%)	8,192人	(7.7%)	3,147人	(6.3%)	150人	(4.3%)	669人	(6.3%)	7人	(0.3%)	2,969人	(3.5%)
(3)時間尿測定	1点:あり	1,633人	(1.4%)	1,569人	(1.5%)	679人	(1.4%)	43人	(1.2%)	528人	(5.0%)	0人	(0.0%)	3,867人	(4.6%)
(4)呼吸ケア	1点:あり	15,367人	(13.1%)	19,906人	(18.8%)	8,632人	(17.3%)	555人	(16.0%)	3,318人	(31.2%)	141人	(6.1%)	36,066人	(42.8%)
(5)点滴ライン同時3本以上	1点:あり	5,742人	(4.9%)	4,158人	(3.9%)	1,451人	(2.9%)	30人	(0.9%)	129人	(1.2%)	2人	(0.1%)	537人	(0.6%)
(6)心電図モニター 1	1点:あり	14,664人	(12.5%)	19,618人	(18.5%)	6,526人	(13.1%)	326人	(9.4%)	1,109人	(10.4%)	30人	(1.3%)	3,324人	(3.9%)
(7)シリンジポンプの使用	1点:あり	5,667人	(4.8%)	4,538人	(4.3%)	1,540人	(3.1%)	24人	(0.7%)	66人	(0.6%)	0人	(0.0%)	144人	(0.2%)
(8)輸血や血液製剤の使用	1点:あり	3,223人	(2.7%)	1,761人	(1.7%)	636人	(1.3%)	5人	(0.1%)	50人	(0.5%)	6人	(0.3%)	65人	(0.1%)

出典:平成24年度 入院医療等の調査より

創傷処置

7対1入院基本料と療養病棟入院基本料の創傷処置について

創傷処置の内容は、療養病棟入院基本料においては手術なしの褥瘡が多く、7対1入院基本料、療養病棟入院基本料の手術ありについては、褥瘡以外の創傷処置が多い。

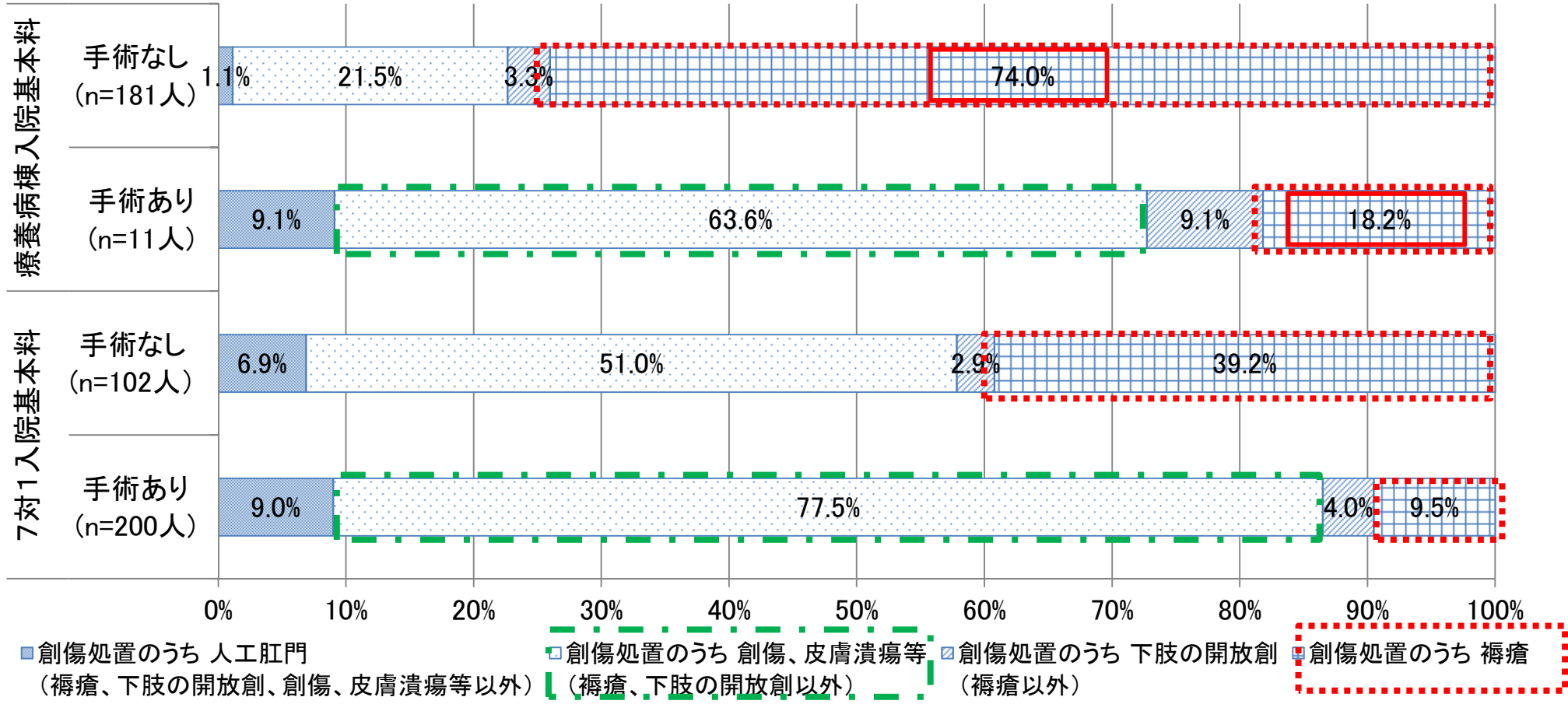

出典：平成24年度 入院医療等の調査より

「創傷処置」は、7対1入院基本料と療養病棟入院基本料で、手術ありの場合は「褥瘡以外の創傷処置」、療養病棟入院基本料の手術なしの場合は「褥瘡に対する処置」が多く、評価している内容が異なっているが、療養病棟入院基本料で多い創傷処置のうち「褥瘡に対する処置」が急性期の処置の指標として適切であるといえるか。

呼吸ケア

7対1入院基本料と療養病棟入院基本料の呼吸ケア該当患者の患者像①

○ 一般病棟用の重症度・看護必要度の呼吸ケアに該当する患者のうち、喀痰吸引のみの該当者が、7対1入院基本料より療養病棟入院基本料の方が多い。

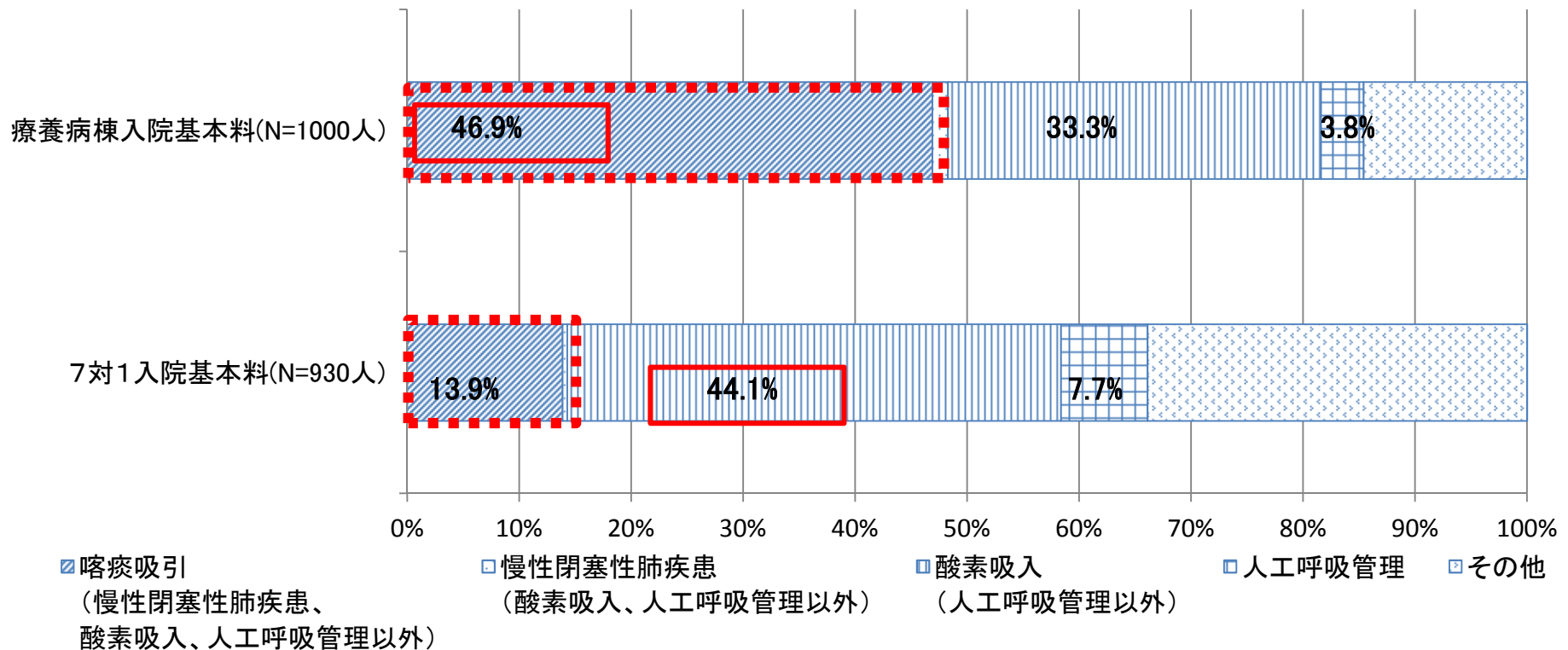

出典：平成24年度 入院医療等の調査より

呼吸ケアは、7対1入院基本料よりも療養病棟入院基本料で、呼吸ケアの該当者が多くなっているが、その内容としては、7対1入院基本料では酸素吸入、療養病棟入院基本料では喀痰吸引の割合が高い。病棟種別によりケア内容が異なっていると考えられ、呼吸ケアのうち、特に喀痰吸引は急性期の重症度・看護必要度の指標として適切であるといえるか。

血圧測定

血圧測定とB項目出現パターンの結果(上位5位)

・7対1入院基本料のA項目「血圧測定」に該当する者について、B項目の出現パターンを分析したところ、最も多かったものが、B項目が「いずれも0点(該当なし)」であった。次いで「移乗のみ」に該当、「移乗と衣服着脱」に該当の組み合わせであった。

○ 血圧測定のための該当患者のB項目のパターン別延べ患者数 出典:平成24年度 入院医療等の調査より

B項目パターン							件数(人) n=2,662	割合(%)
寝返り	起き上がり	座位保持	移乗	口腔清潔	食事摂取	衣服の着脱		
0点	0点	0点	0点	0点	0点	0点	759	28.5%
0点	0点	0点	1点	0点	0点	0点	202	7.6%
0点	0点	0点	1点	0点	0点	1点	169	6.3%
0点	0点	0点	0点	0点	0点	1点	153	5.7%
2点	1点	2点	2点	0点	0点	0点	61	2.3%

血圧測定とB項目で最も多く出現する組み合わせは、B項目「該当なし」であり、比較的自立度が高い患者に対する処置として行われていることが示唆されるが、急性期の循環動態が不安定な患者の状態観察の指標として適切であるといえるか。

○ 「身体的な症状の訴え」「計画に基づいた10分以上の指導」「計画に基づいた10分以上の意思決定支援」「その他(緊急入院、個室管理)」
7対1入院基本料の方が割合が高かった。

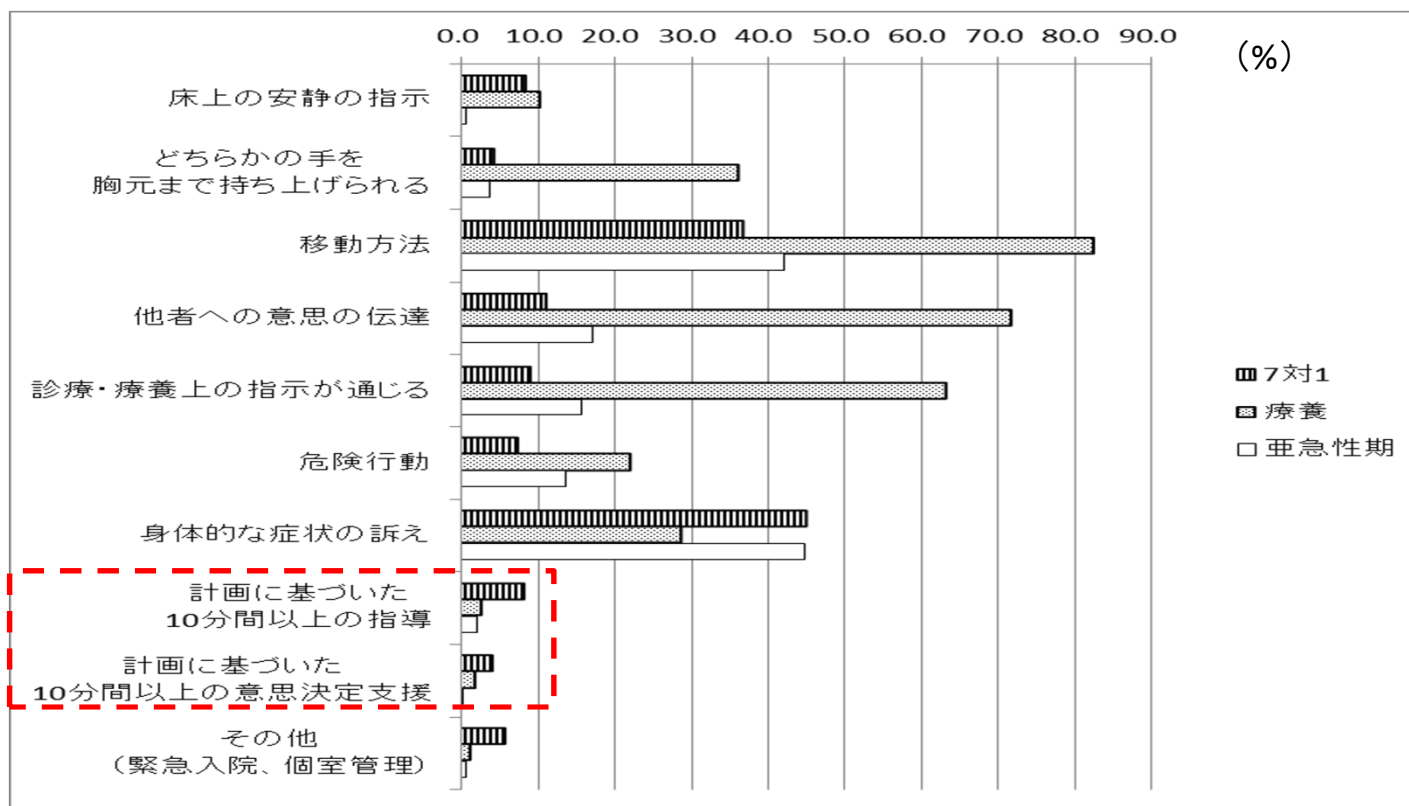

【A項目】 今回調査項目として追加した評価項目の該当率

○ 「専門的な治療・処置2」の「抗悪性腫瘍剤の内服」「麻薬の内服・貼付」「抗血栓塞栓薬の持続点滴」
7対1入院基本料の該当率が高い。

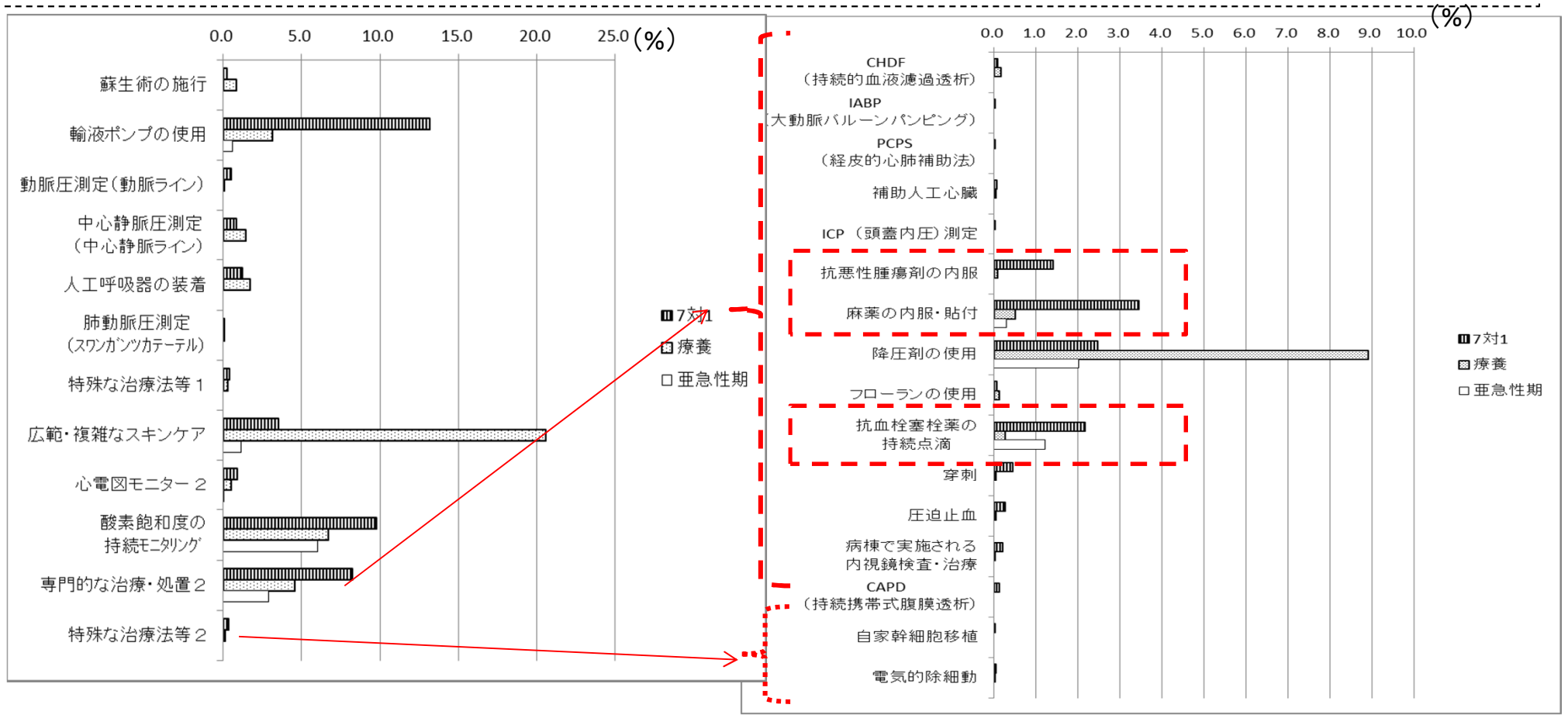

(心電図モニター2: 心臓再同期療法(CRT)、両心室ペーシング機能付埋込型除細動器(CRTD)、植込型除細動器(ICD)を実施した場合)

(1) 一般病棟入院基本料の見直しについての影響
および慢性期入院医療の適切な評価の見直し

- ① 平均在院日数について
- ② 重症度・看護必要度の項目
- ③ その他の指標

7対1・10対1病院における手術実施件数(平成24年度調査)

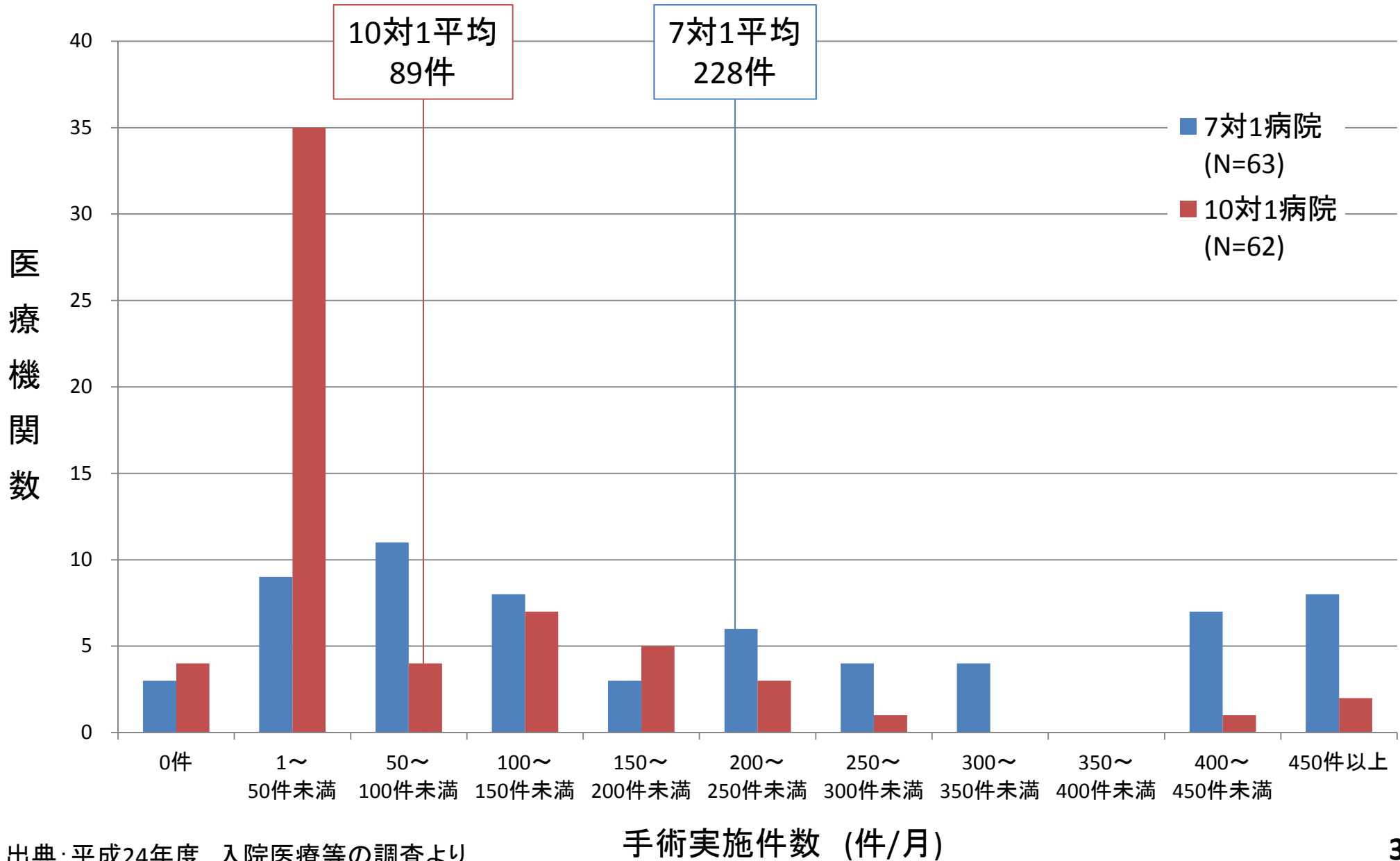

7対1・10対1病院における手術実施件数(DPCデータ)

*平成25年3月現在で7対1一般病棟入院基本料を算定している病院

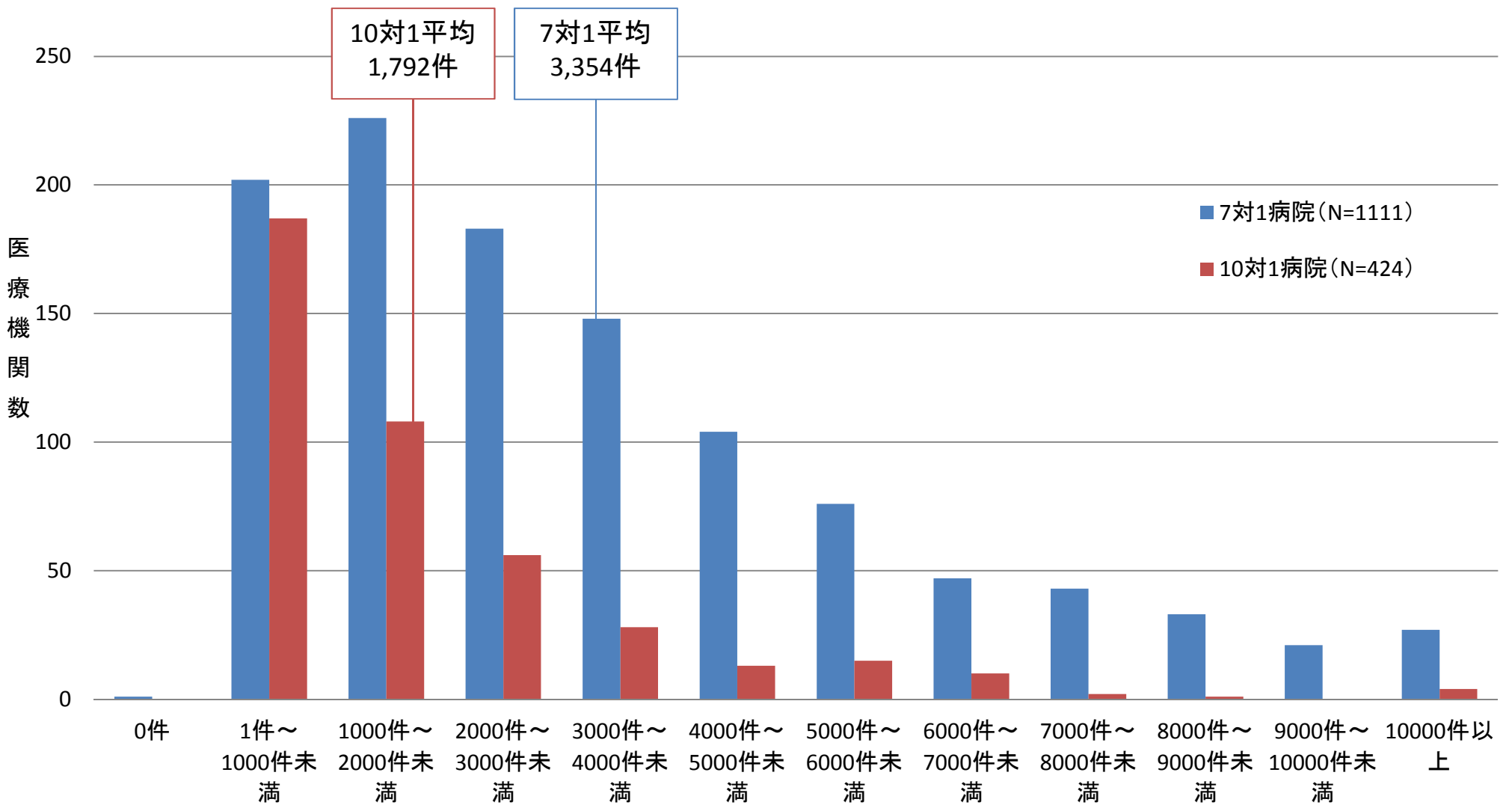

7対1・10対1病院における手術実施件数(DPCデータ)

*平成25年3月現在で7対1一般病棟入院基本料を算定している病院

7対1病院における手術実施件数(平成23年度調査)

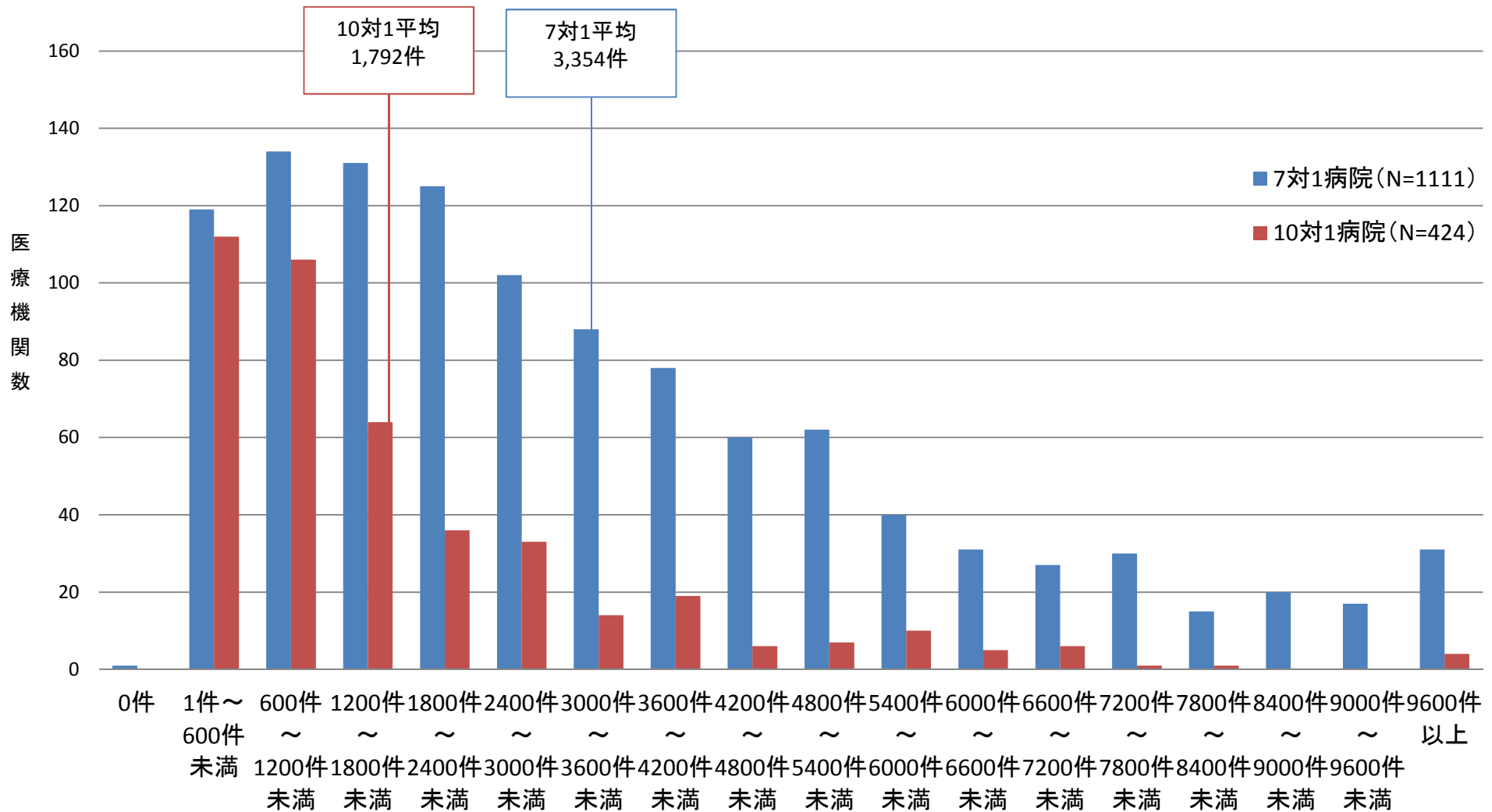

7対1・10対1病院における全身麻酔手術実施件数(平成24年度調査)

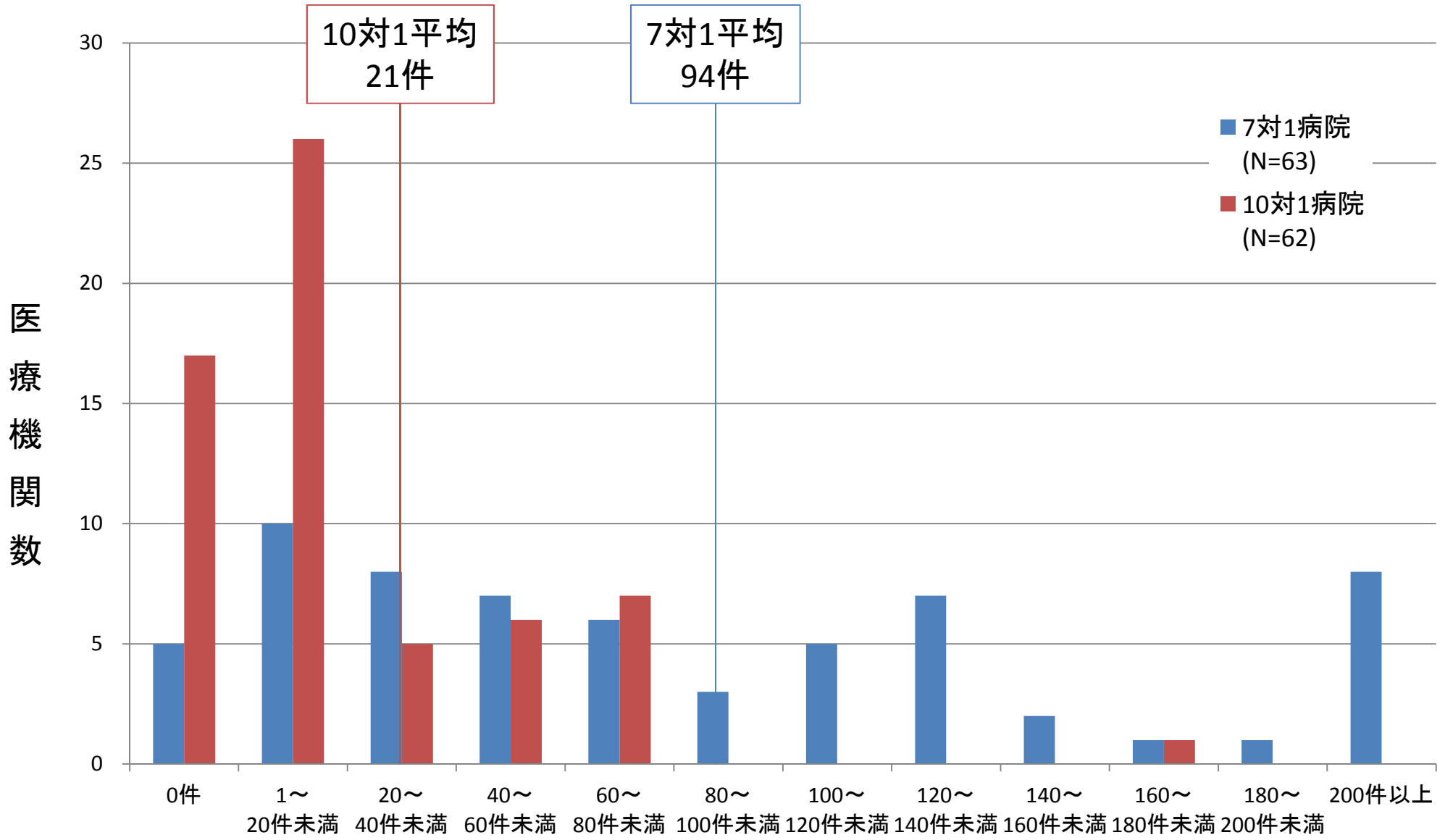

7対1・10対1病院における全身麻酔手術実施件数(DPCデータ)

*平成25年3月現在で7対1一般病棟入院基本料を算定している病院

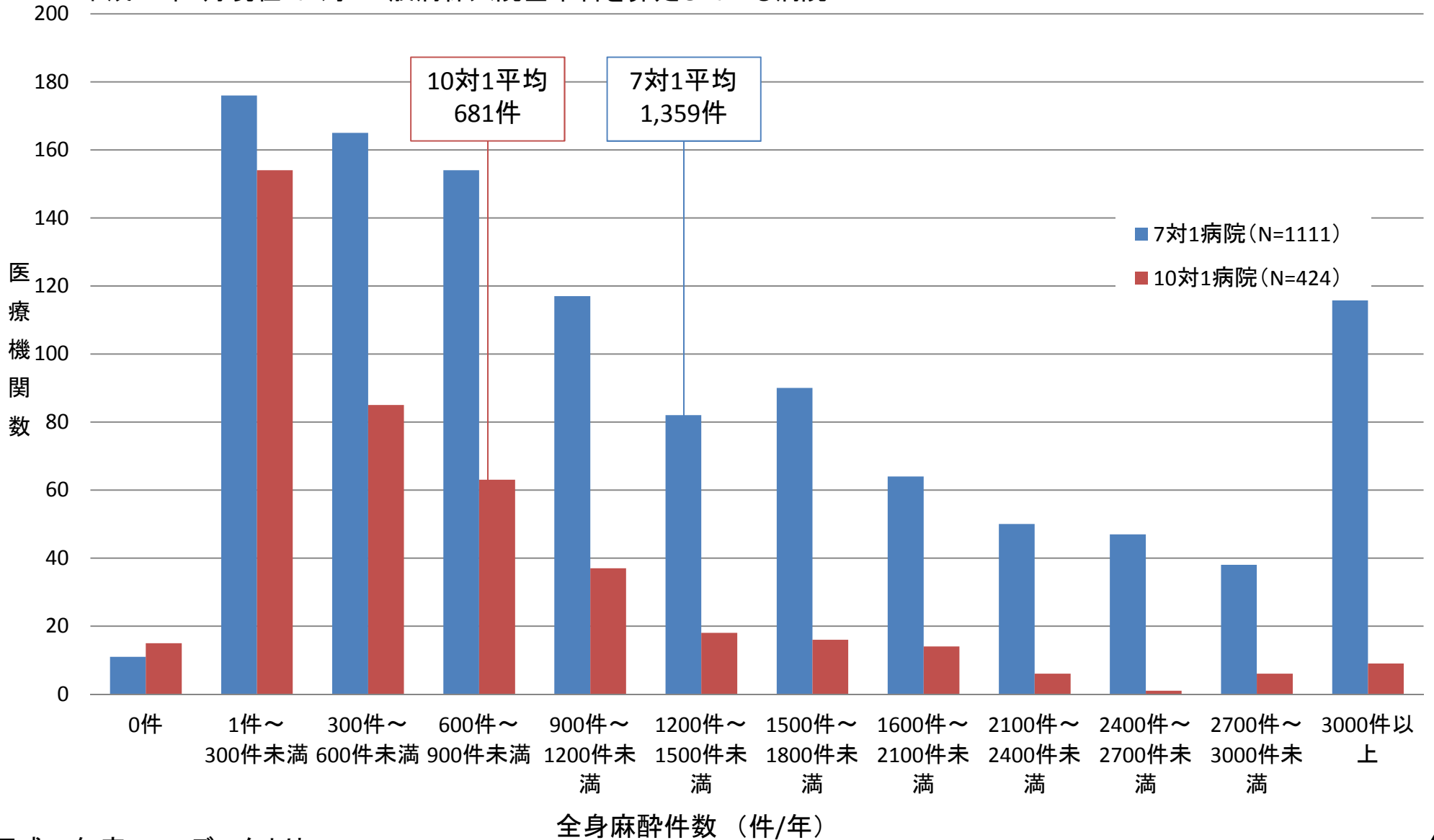

7対1・10対1病院における全身麻酔手術実施件数(DPCデータ)

7対1病院における全身麻酔件数(平成23年度調査)

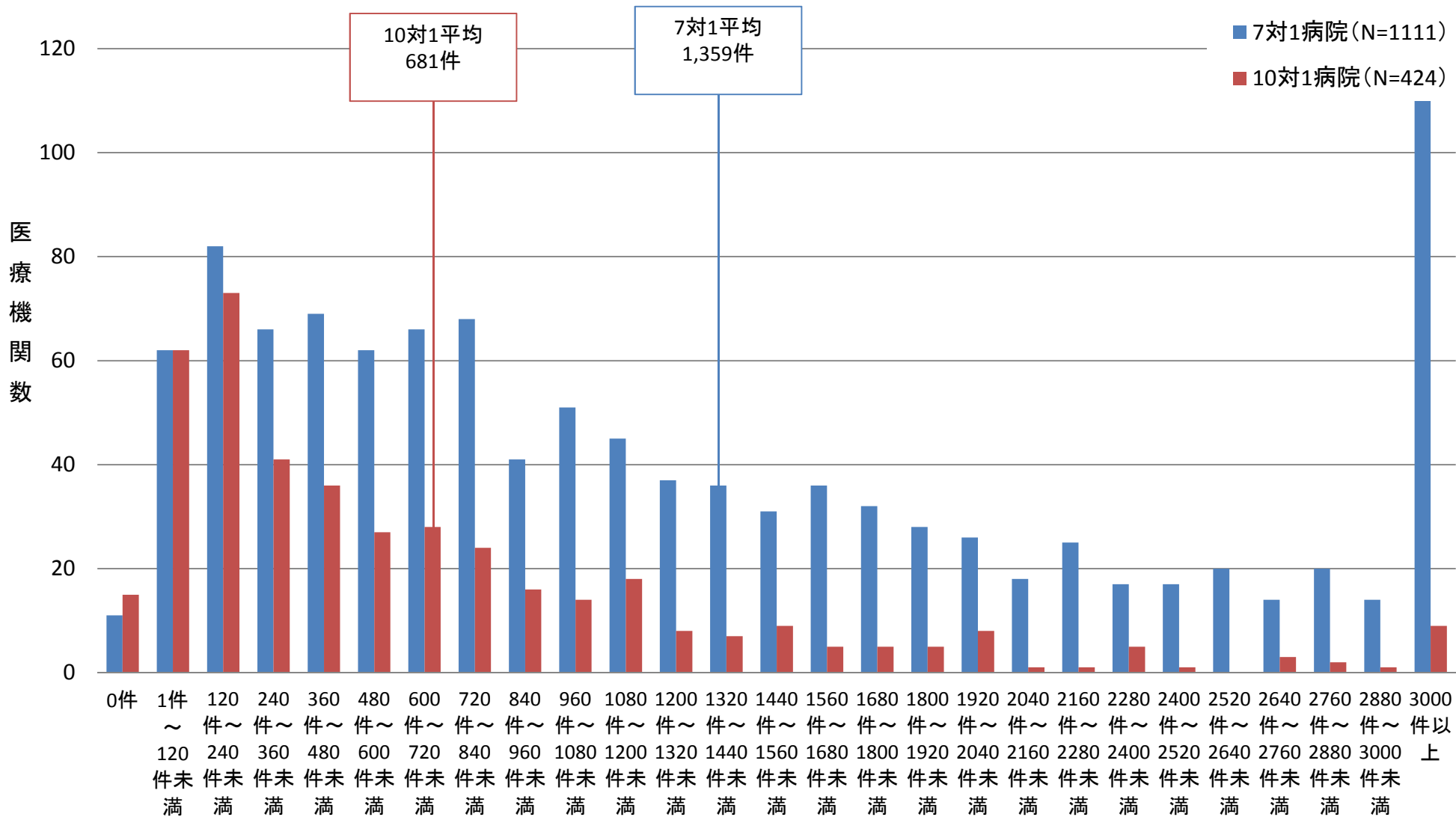

7対1病棟における退棟患者の状況(平成24年度調査結果)

(改) 診調組 入 - 1
2 5 . 7 . 1 7

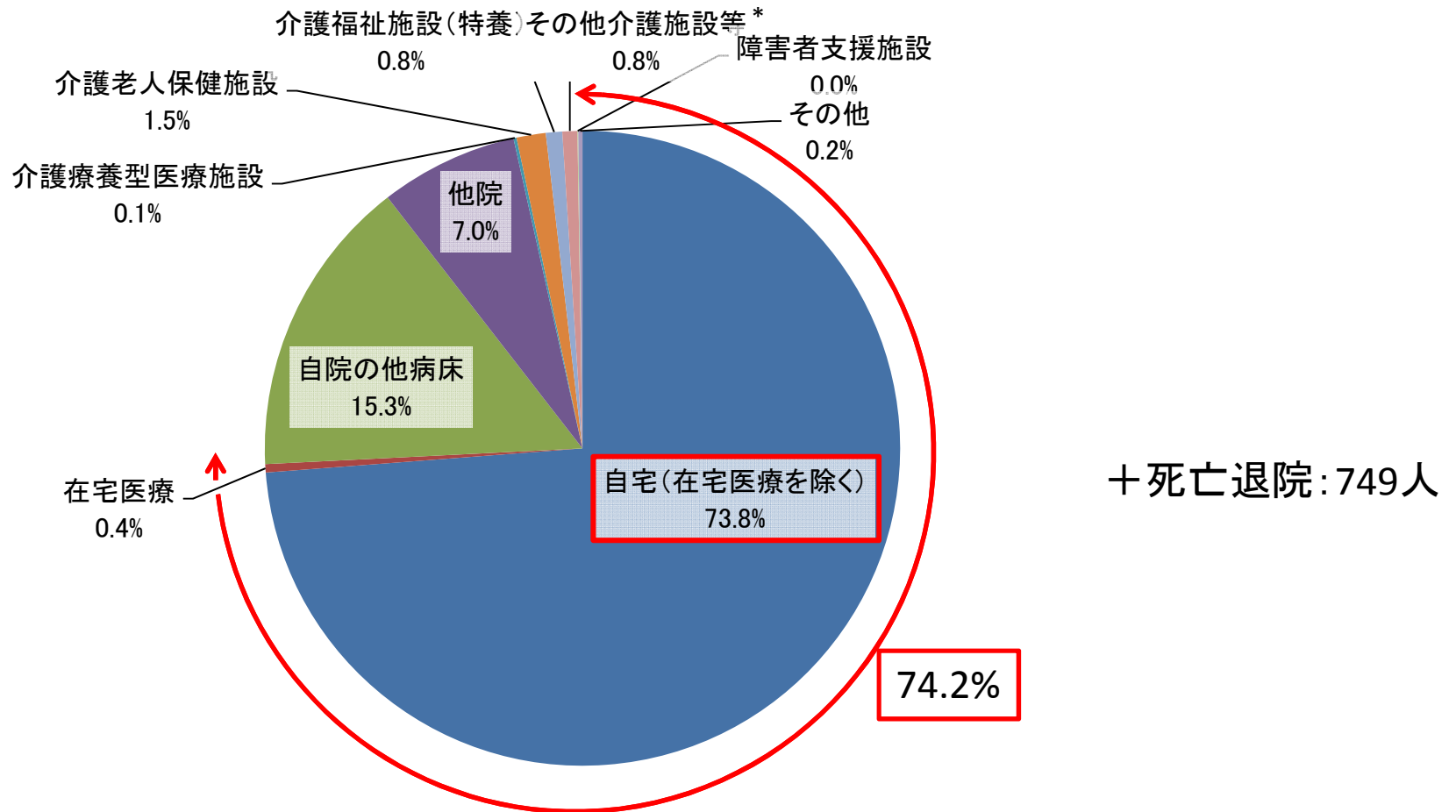

N=24,687

出典:平成24年度 入院医療等の調査より

*その他介護施設等には「グループホーム」「有料老人ホーム・軽費老人ホーム」「サービス付き高齢者向け住宅」が含まれる

7対1病院のDPCデータ提出の状況

7対1病院におけるDPCデータの提出状況(平成24年度)

DPCデータの提出病床の状況

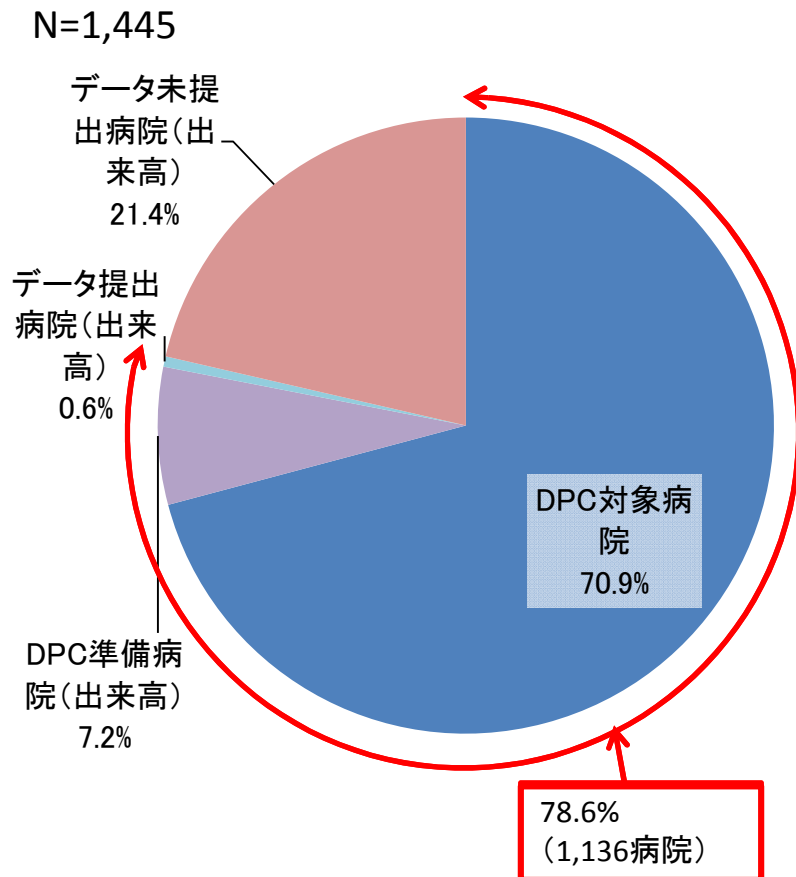

	許可病床数 (平成24年7月1日現在)	データ提出届出病床数 (平成25年3月1日現在)	割合
一般病棟 7対1入院基本料(経過措置を含む)	380,591	328,665	86.4%
一般病棟 10対1入院基本料	210,566	74,513	35.4%
特定機能病院 一般病棟 7対1入院基本料(経過措置を含む)	58,944	58,326	99.0%*
特定機能病院 一般病棟 10対1入院基本料	1,365	1,232	90.3%*
専門病院 7対1入院基本料(経過措置を含む)	5,795	5,569	96.1%
専門病院 10対1入院基本料	1,944	1,215	62.5%

*特定機能病院で100%になっていないのは許可病床と届出病床の差によると考えられる

7対1入院基本料を算定している病床については、既に大半がDPCデータを提出している。

重症度・看護必要度に係る評価票

(改) 診調組 入 - 1
2 5 . 6 . 1 3

B 患者の状況等	0点	1点	2点
1 寝返り	できる	何かにつまればできる	できない
2 起き上がり	できる	できない	
3 座位保持	できる	支えがあればできる	できない
4 移乗	できる	見守り・一部介助が必要	できない
5 口腔清潔	できる	できない	
6 食事摂取	介助なし	一部介助	全介助
7 衣服の着脱	介助なし	一部介助	全介助

DPCデータにおけるADLの評価基準

診調組 入 - 1
25.7.31

分類	所見			
	自立	一部介助	全介助	不明
食事	2	1	0	9
移乗	3	2 軽度の介助で可能	0 座位バランス困難	9
		1 高度の介助を必要とする が座位保持可能		
整容	1	0	9	
トイレ動作 トイレの使用	2	1	0	9
入浴	1	0	9	
平地歩行	3	2 一人介助で歩く	0	9
		1 車いすで自立		
階段	2	1	0	9
更衣	2	1	0	9
排便管理	2	1	0	9
排尿管理	2	1	0	9

7対1病院における調査期間(2週間)中のADL*の変化(平成24年度調査)

N=1,703

*重症度・看護必要度B項目の値

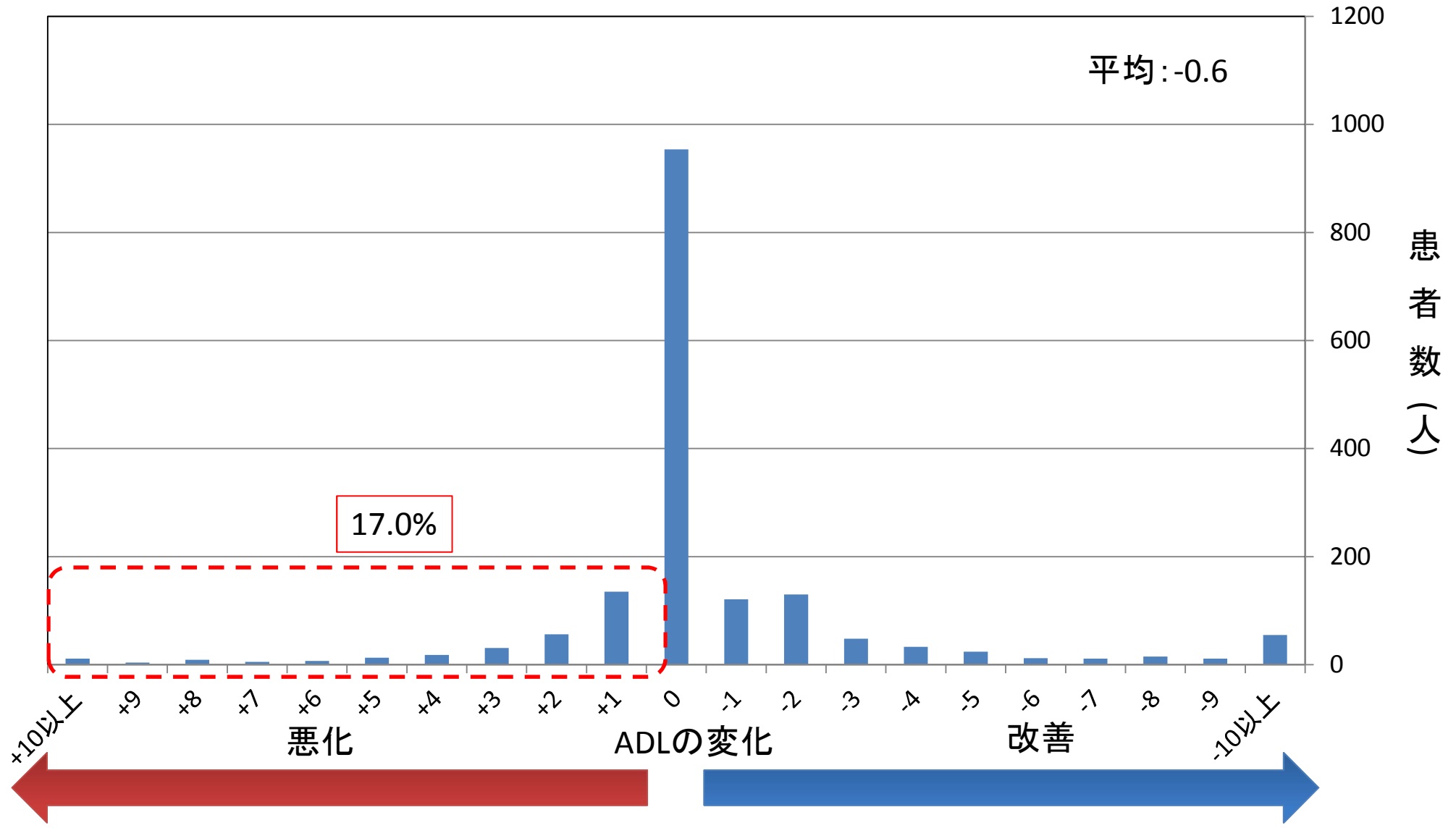

出典:平成24年度 入院医療等の調査より

医療機関における褥瘡を有する患者の状況

- 褥瘡有病率は一般病棟が6.0%療養病棟が12.4%であった。
- 院内褥瘡率は、一般病棟が1.5%、療養病棟が5.1%であった。

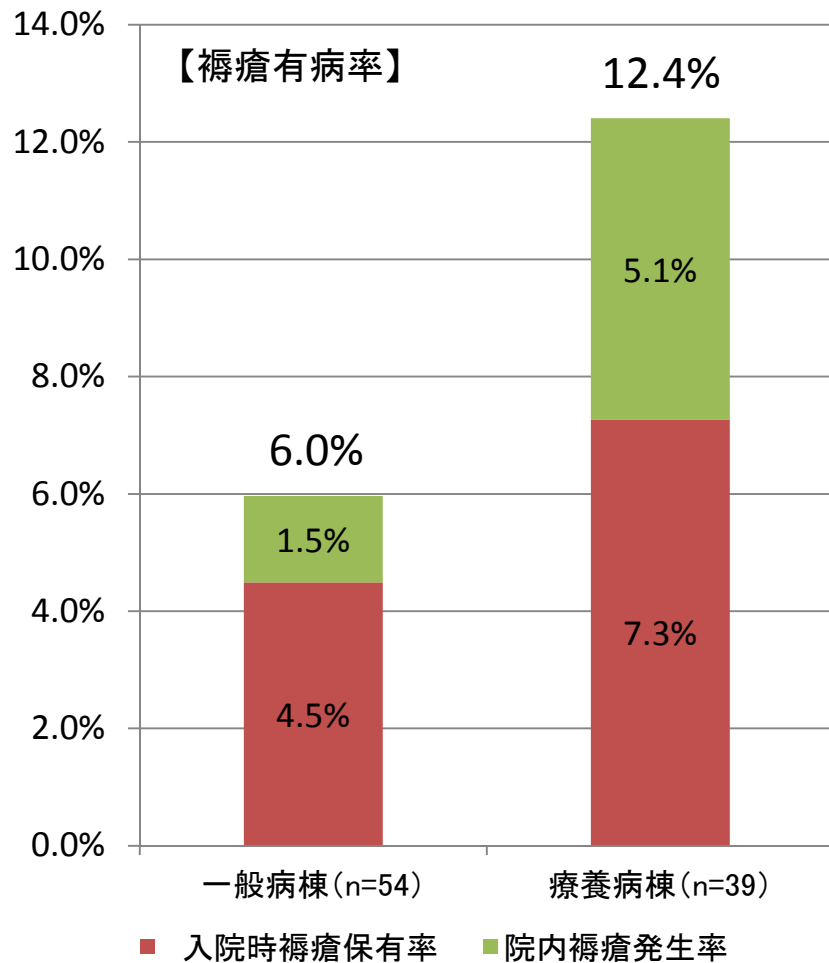

		一般病棟 (n=54)	療養病棟 (n=39)
入院患者数(①)	人	4,408	2,064
褥瘡を有する入院患者数(②)	人	263	256
褥瘡有病率(②/①)	%	6.0%	12.4%
入院時に既に褥瘡を保有していた入院患者数(③)	人	198	150
入院時褥瘡保有率(③/①)	%	4.5%	7.3%
院内で発生した褥瘡を保有している入院患者数(④=②-③)	人	65	106
院内褥瘡発生率(④/①)	%	1.5%	5.1%

出典：平成24年度入院医療等の調査より

7対1病院における入院中のADLの変化 ②(DPCデータ)

診調組 入 - 1
2 5 . 7 . 3 1

注: ADL評価に不明が含まれる症例を除く

入院時のADLが自立(20点満点)の患者の入院中のADL変化 (在院日数別、年齢階級別、平均ADL変化値)

N=3,428,925

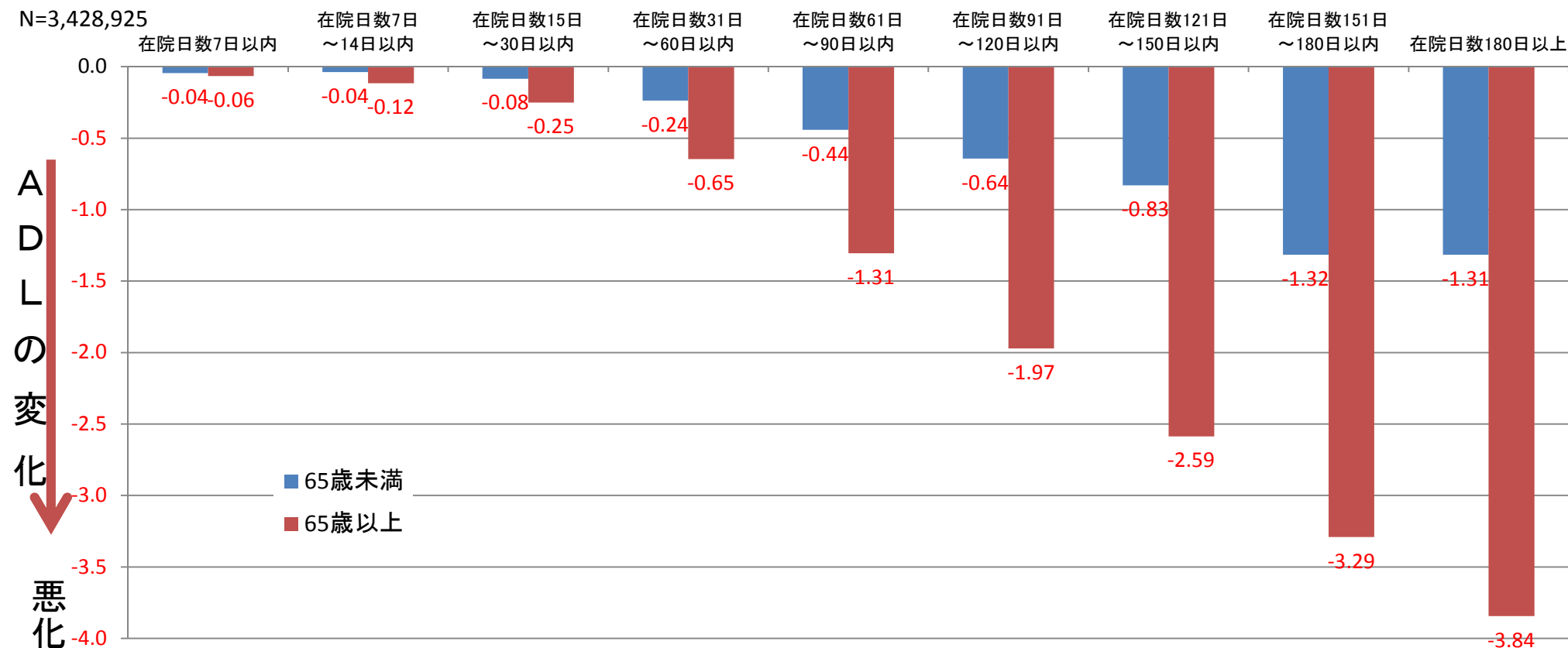

入院時にADLが自立している患者の場合、在院日数が長いほど退院時にADLが低下している値が大きい。また、65歳以上の患者の方が低下するADLの値が大きい。

7対1病院における入院中のADLの変化 ①(DPCデータ)

診調組 入 - 1
25.7.31

注: ADL評価に不明が含まれる症例を除く

N=4,676,063

入院時ADLと退院時ADLの変化(TOTAL)

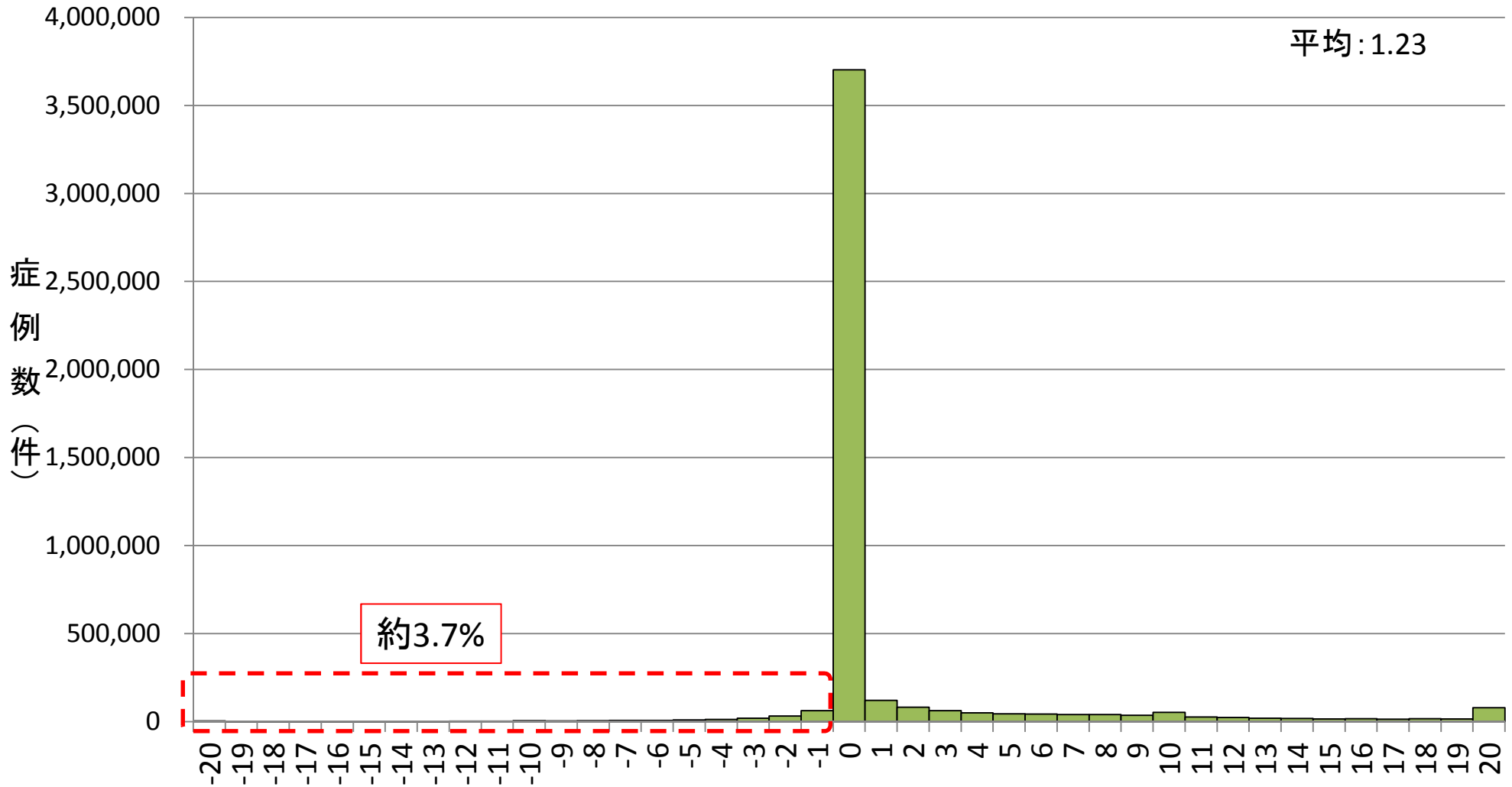

平成23年度DPCデータ

悪化

ADLの変化(退院時ADL-入院時ADL)

改善



7対1病院における入院中のADLの変化 ③(DPCデータ)

診調組 入 - 1
25.7.31

注:ADL評価に不明が含まれる症例を除く。該当症例が12件/年以下の医療機関を除く。

入院時のADLが自立(20点満点)の65歳以上の患者のうち、退院時にADLが低下していた症例の割合別の医療機関数

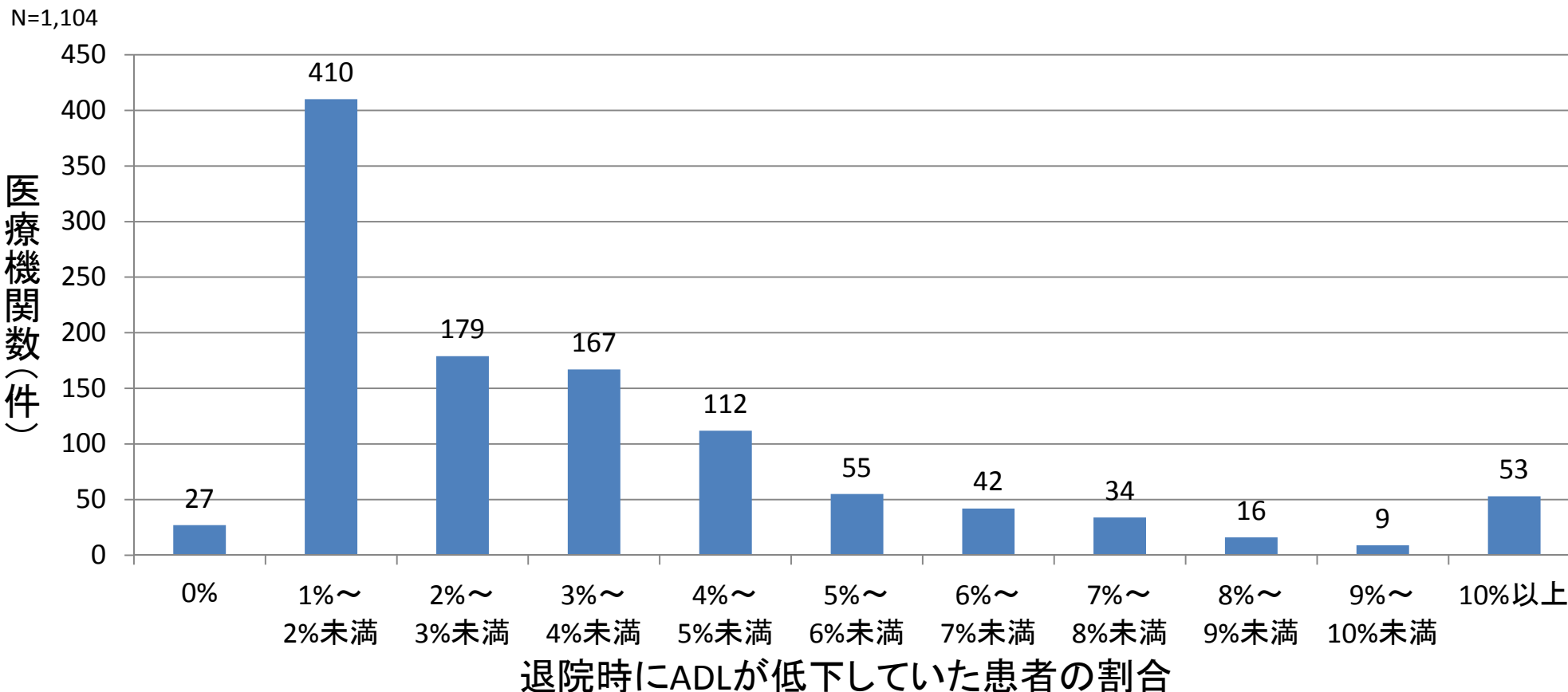

入院時にADLが自立している65歳以上の患者のうち退院時にADLが低下していた症例割合が一定程度ある医療機関が存在している。

(2) 亜急性期入院医療管理料等の見直し

再掲

診調組 入 - 1
25.7.17

【入院】現在の一般病棟入院基本料等の病床数

＜2010(H22)年の病床数＞

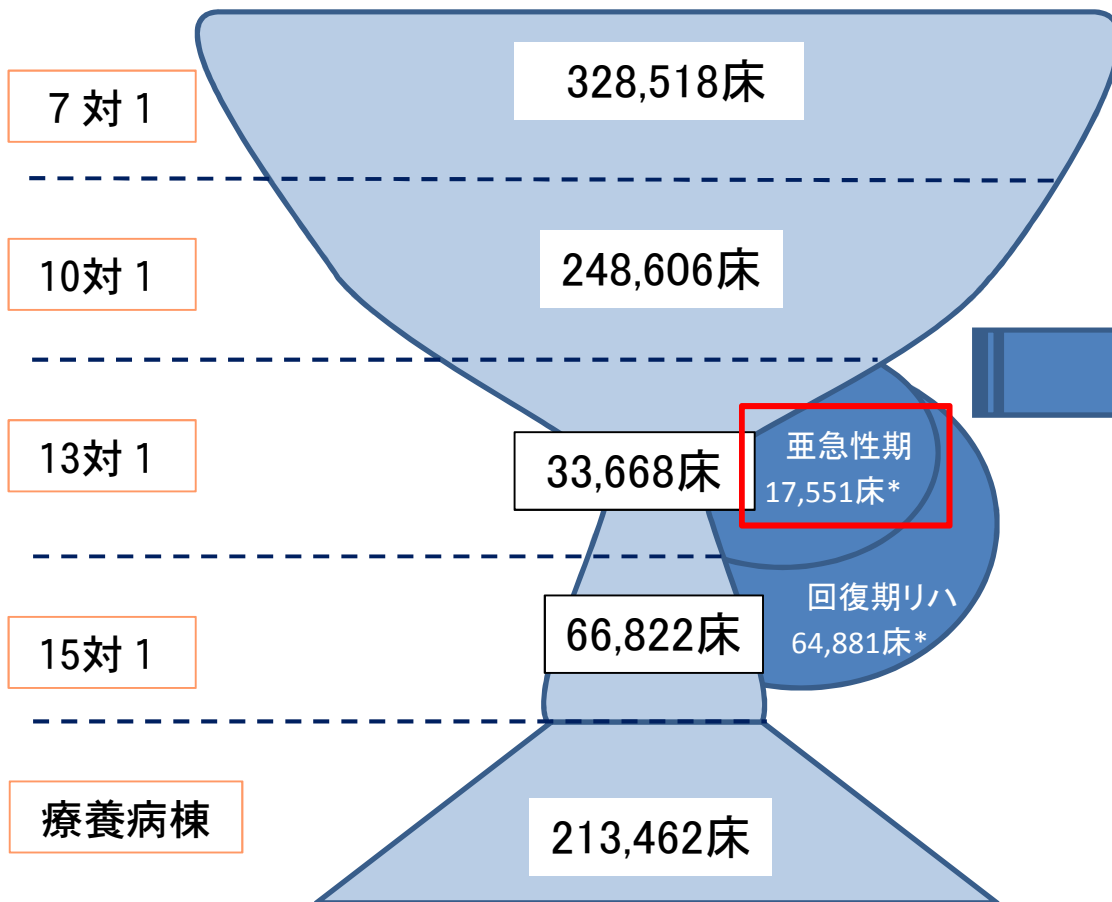

＜2025(H37)年のイメージ＞

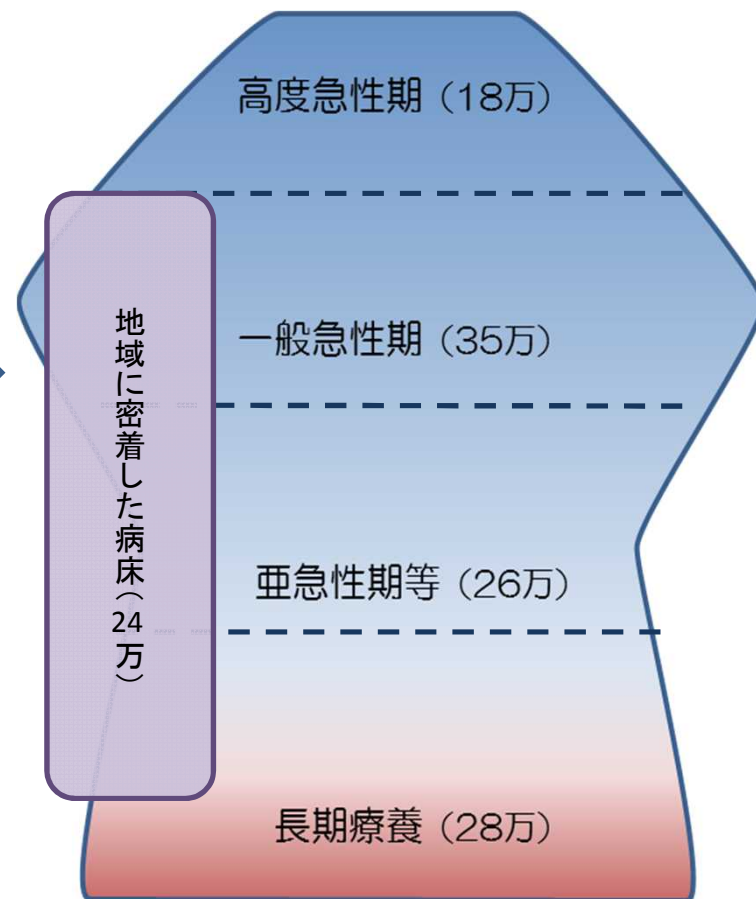

* 亜急性期、回復期リハの病床数についてはH24年7月現在

現在、病床数は7対1入院基本料が最も多く亜急性期等に該当する病床が最も少ない。

治療室単位、病室・病床単位で評価されている特定入院料について①

項目	点数	看護配置	算定期間
A300 救命救急入院料	(救命救急入院料1の場合) 9,711点(～3日) 8,786点(4日～7日) 7,501点(8日～14日)	4対1	14日間 (広範囲熱傷特定集中治療管理が必要な状態の患者は60日間)
A301 特定集中治療室管理料	9,211点(～7日) 7,711点(8日～14日) 7,901点(8日～60日)※ ※広範囲熱傷特定集中治療管理が必要な状態の患者	2対1	14日間 (広範囲熱傷特定集中治療管理が必要な状態の患者は60日間)
A301-2 ハイケアユニット入院医療管理料	4,511点(～21日)	4対1	21日間
A301-3 脳卒中ケアユニット入院医療管理料	5,711点(～14日)	3対1	14日間
A301-4 小児特定集中治療室管理料	15,550点(～7日) 13,500点(8日～14日)	2対1	14日間
A302 新生児特定集中治療室管理料	(新生児特定集中治療室管理料1の場合) 10,011点	3対1	21日間 出生児体重1,000g未満:90日 出生児体重1,000g～1500g:60日

治療室単位、病室・病床単位で評価されている特定入院料について②

項目	点数	看護配置	算定期間
A303 総合周産期特定集中治療室管理料	(新生児集中治療室管理料の場合) 10,011点	3対1	(新生児集中治療室管理料の場合) 21日間 出生児体重1,000g未満:90日 出生児体重1,000g~1500g:60日
A303-2 新生児治療回復室入院医療管理料	5,411点(~14日)	6対1	30日間 出生児体重1,000g未満:120日 出生児体重1,000g~1500g:90日
A305 一類感染症患者入院医療管理料	8,901点(~7日) 7,701点(8日~14日)	2対1	14日間
A306 特殊疾患入院医療管理料	1,954点	10対1	制限無し
A307 小児入院医療管理料4	3,011点	10対1	平均在院日数28日以内 (当該病棟を含めた一般病棟全体の入院患者)
A308-2 亜急性期入院医療管理料	1:2,061点 2:1,911点	13対1	60日間



治療室単位での評価ではなく、病室・病床単位での評価

亜急性期入院医療管理料における新入室患者の状況(平成24年度調査結果)

N=370

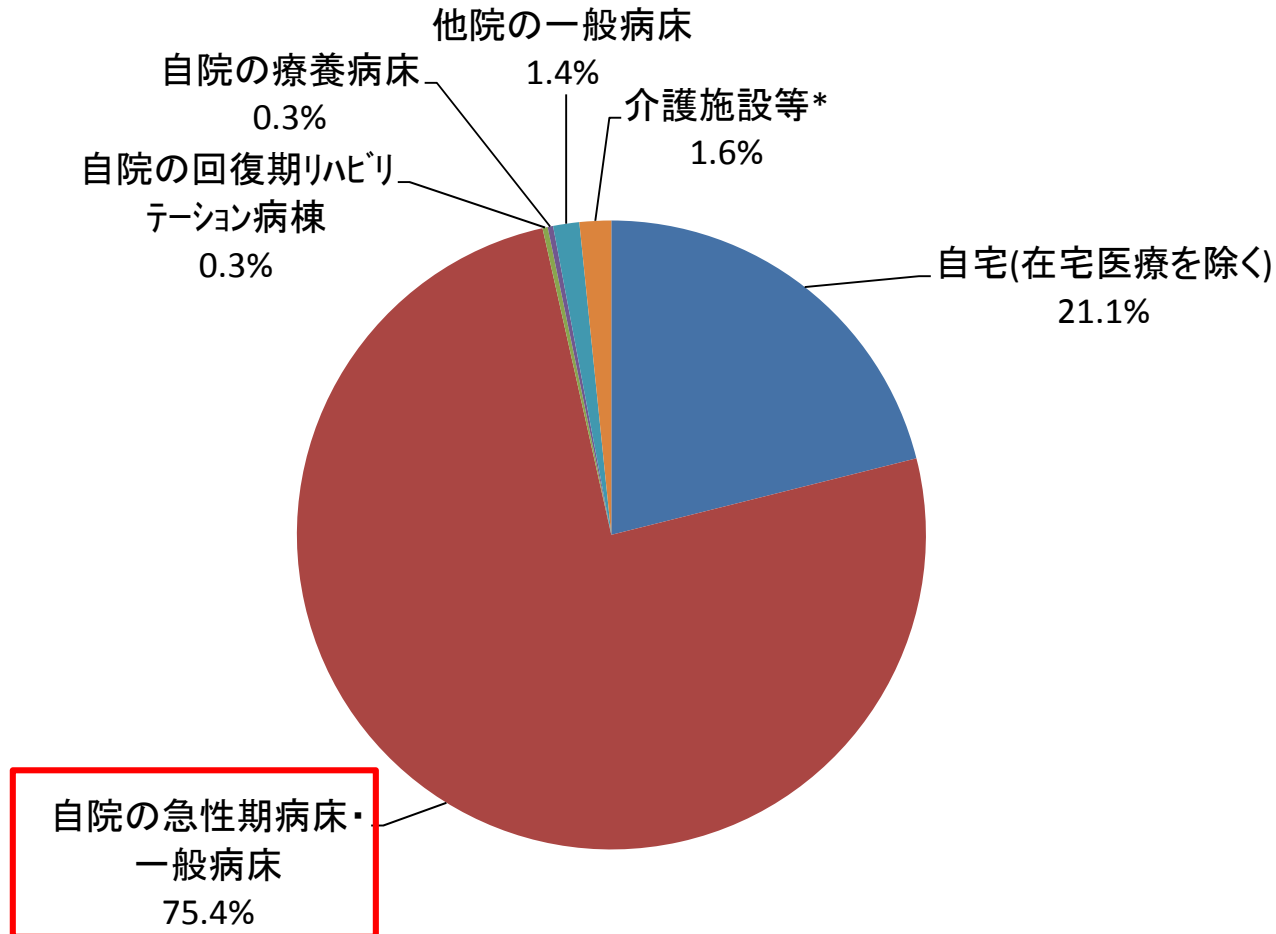

亜急性期入院医療管理料では、自院の急性期・一般病床からの入室が最も多い。

亜急性期入院医療管理料における退院先の状況(平成24年度調査結果)

N=359

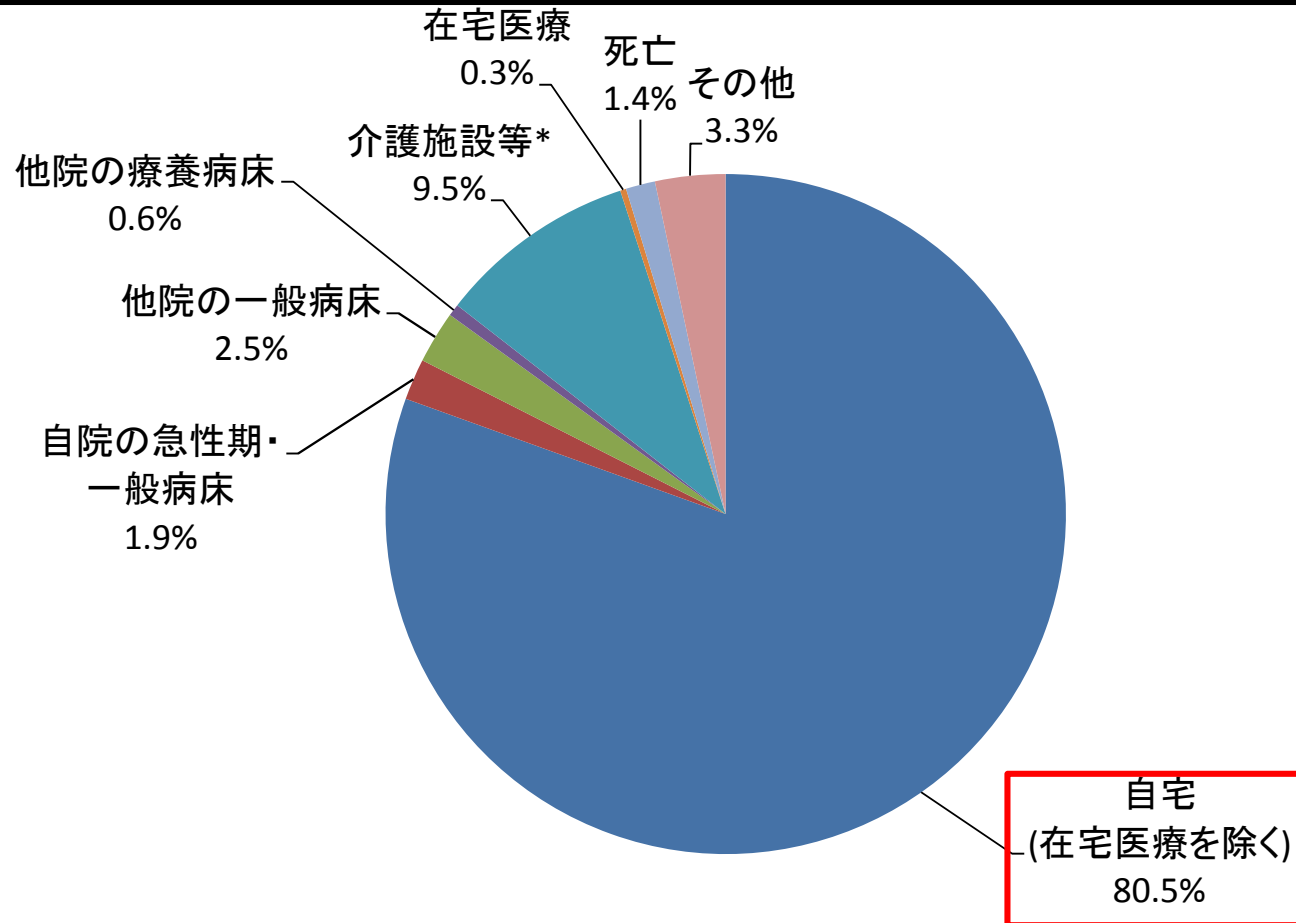

* 介護施設等には介護療養型医療施設、介護老人保健施設、介護老人福祉施設(特養)、グループホーム、有料老人ホーム・軽費老人ホーム、サービス付き高齢者向け住宅、障害者支援施設が含まれる。

亜急性期入院医療管理料では、自宅へ退院する患者が最も多く、8割を超えている。また、死亡退院はほとんどない。

入院料毎の重症度看護必要度該当患者の割合

(改) 診調組 入-1
25.7.17

一般病棟用の重症度・看護必要度の基準(A項目2点以上かつB項目3点以上の計5点以上)に該当している患者の割合

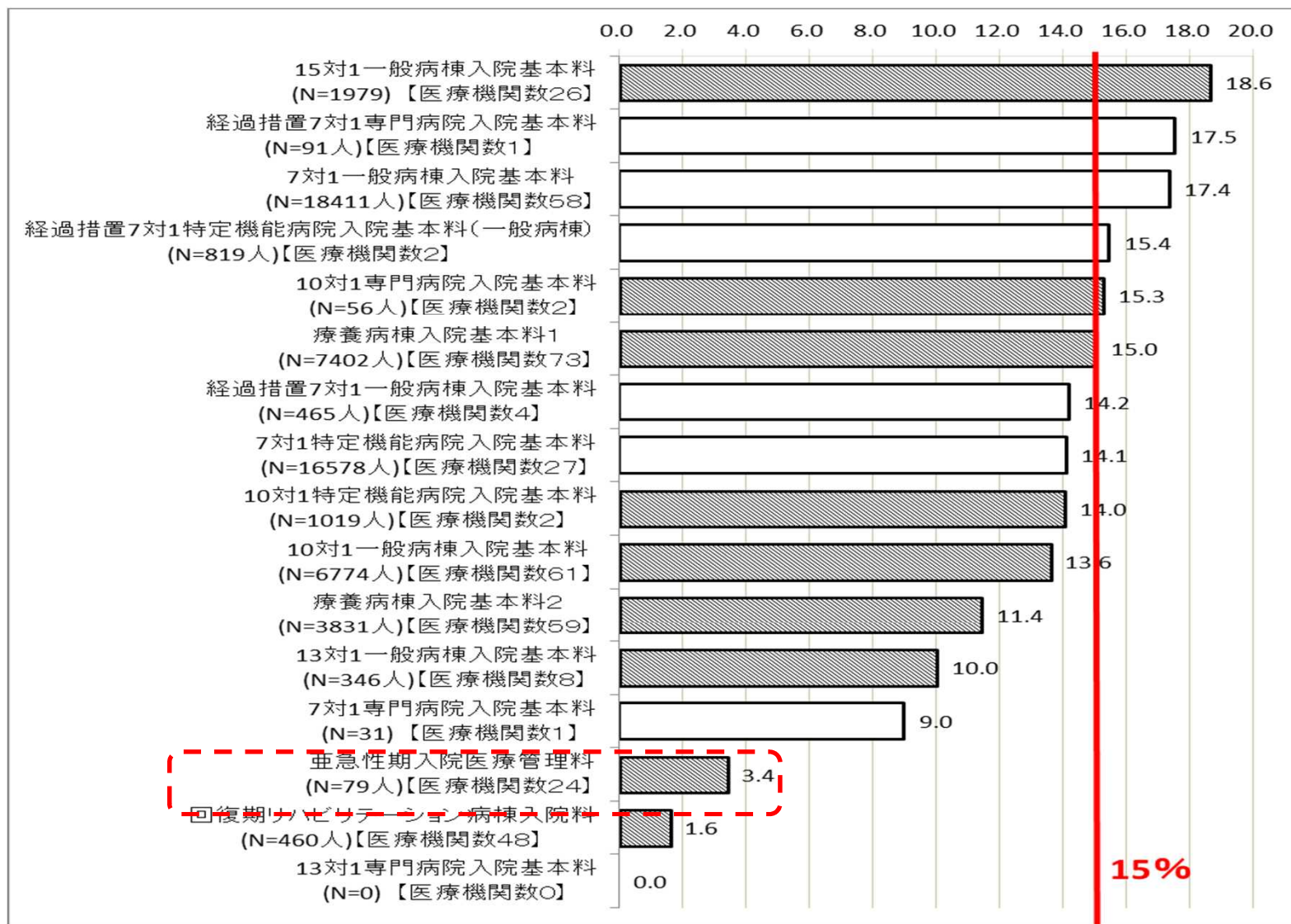

亜急性期入院医療管理料では、重症度看護必要度の低い患者が多い。

療養病棟(20対1)における特定除外項目に該当する患者の受入状況(平成24年度調査結果)

診 調 組 入 - 1
2 5 . 5 . 3 0

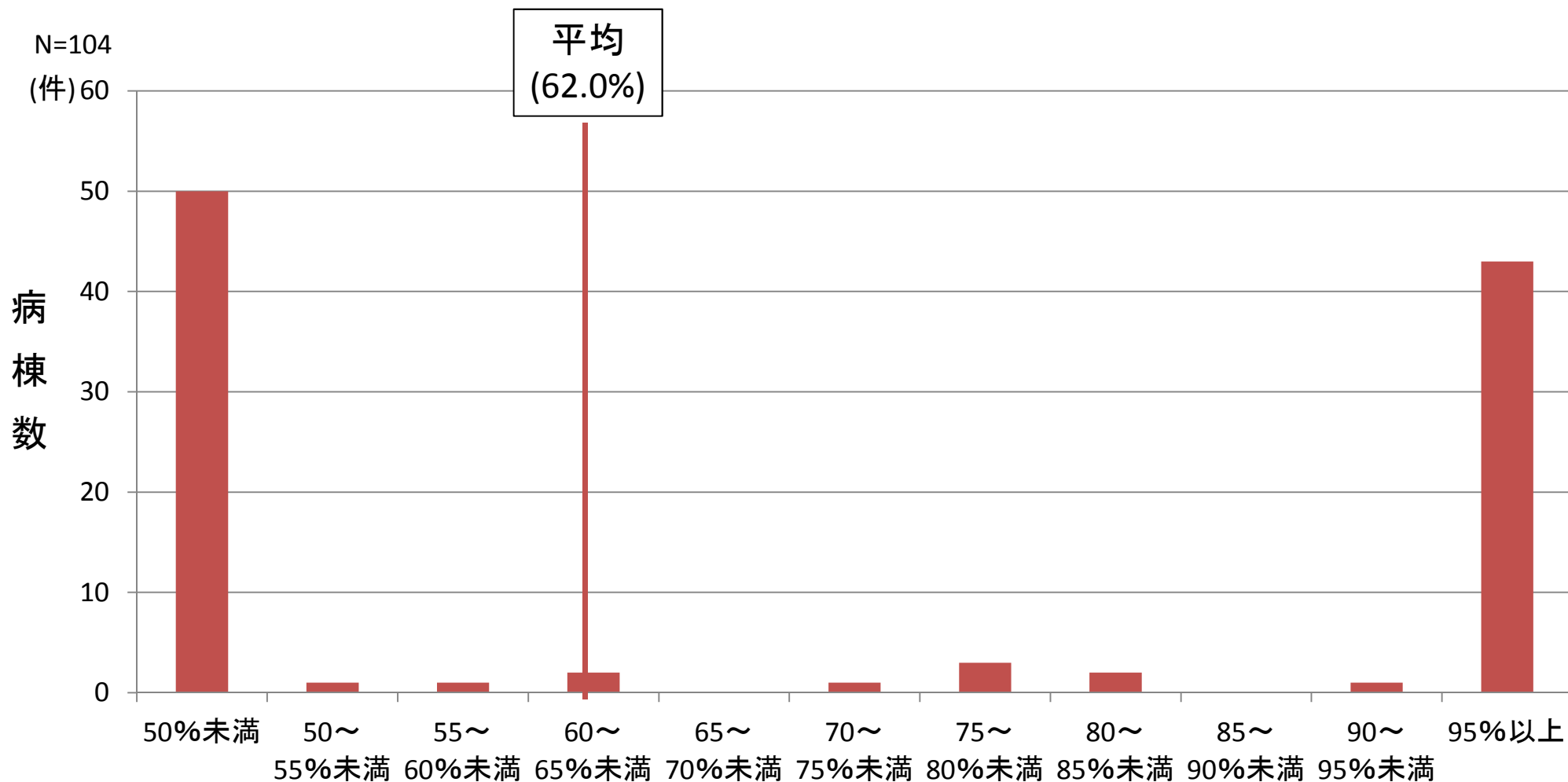

特定除外患者に該当する患者の割合

出典:平成24年度 入院医療等の調査より

療養病棟においても、特定除外に該当する患者を受け入れている病棟が一定程度存在する。

療養病棟(20対1)における緊急入院の受入状況(平成24年度調査結果)

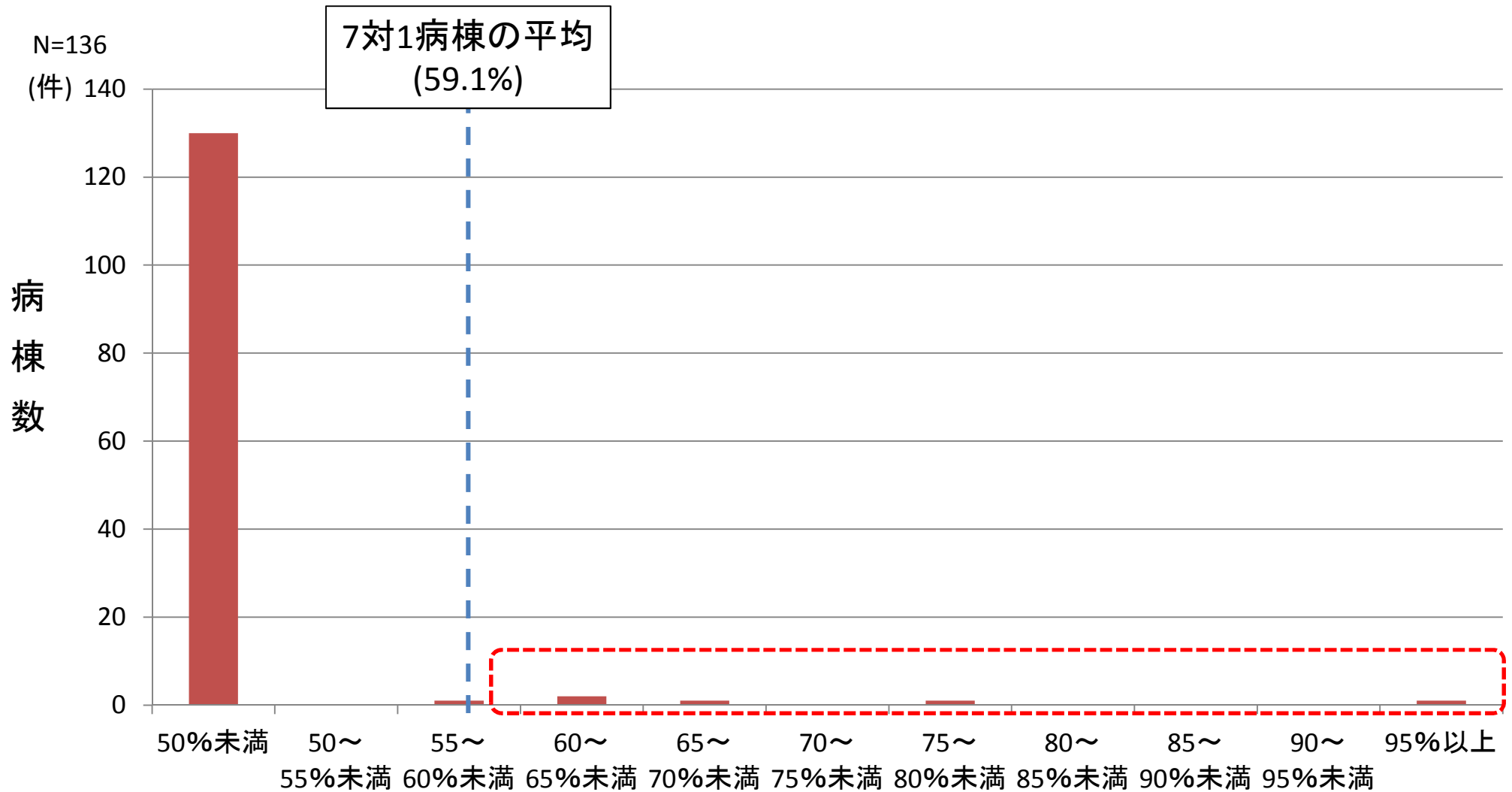

出典:平成24年度 入院医療等の調査より

緊急入院の患者の割合

療養病棟においても、緊急入院の患者の割合が7対1病棟と同程度の病棟が一部に存在する。

療養病棟(20対1)における在宅復帰率*の状況(平成24年度調査結果)

*この場合の在宅とは入院医療等の調査における自宅(在宅医療を除く)および在宅医療のみを指し、介護施設等を含まない。

N=133

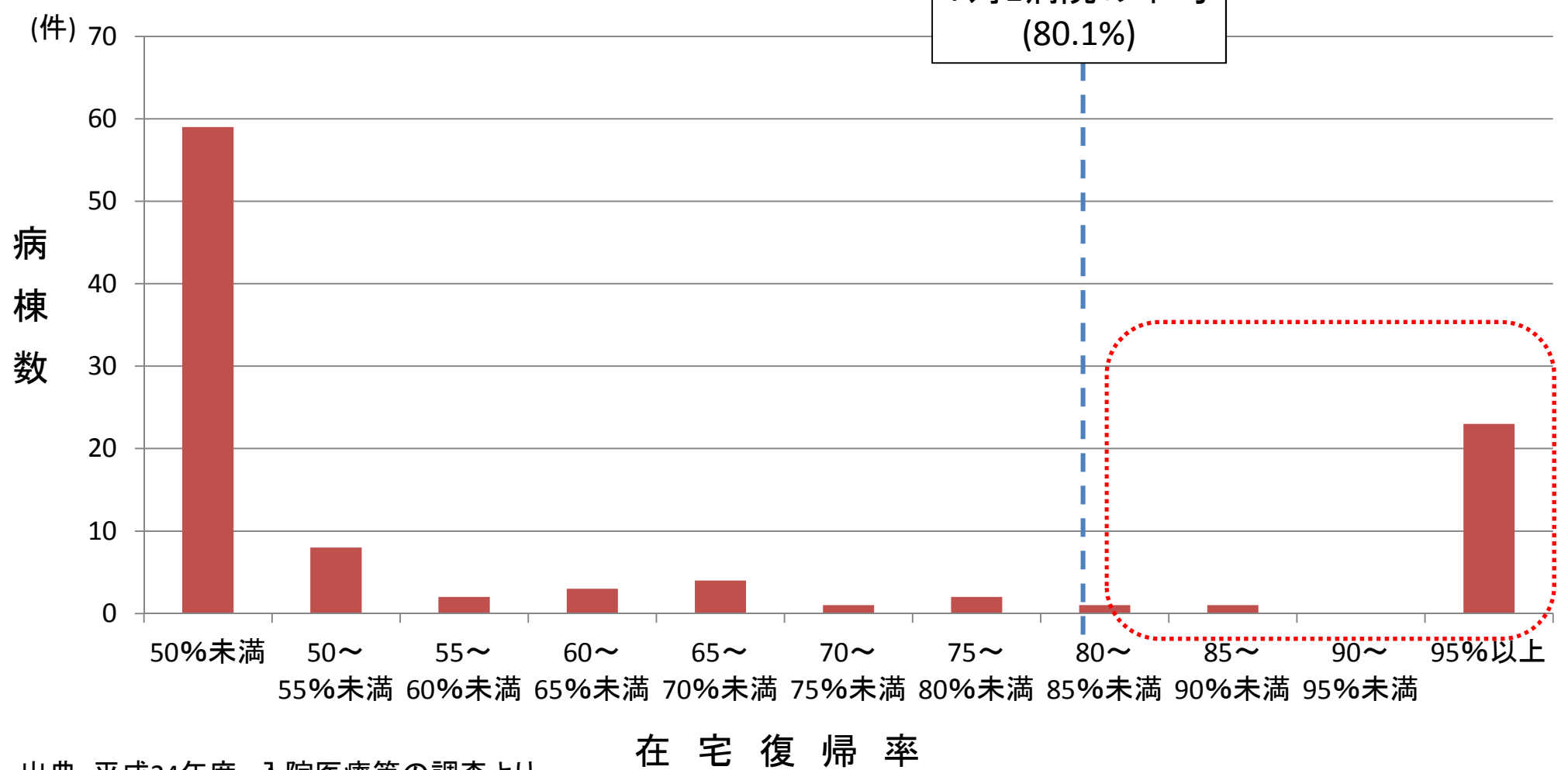

出典:平成24年度 入院医療等の調査より

療養病棟においても、7対1入院基本料の病棟と同程度の在宅復帰率の病棟が存在する。

亜急性期病床の地域医療に果たす役割を踏まえた要件(案)

(改) 診調組 入-1
25. 5. 30

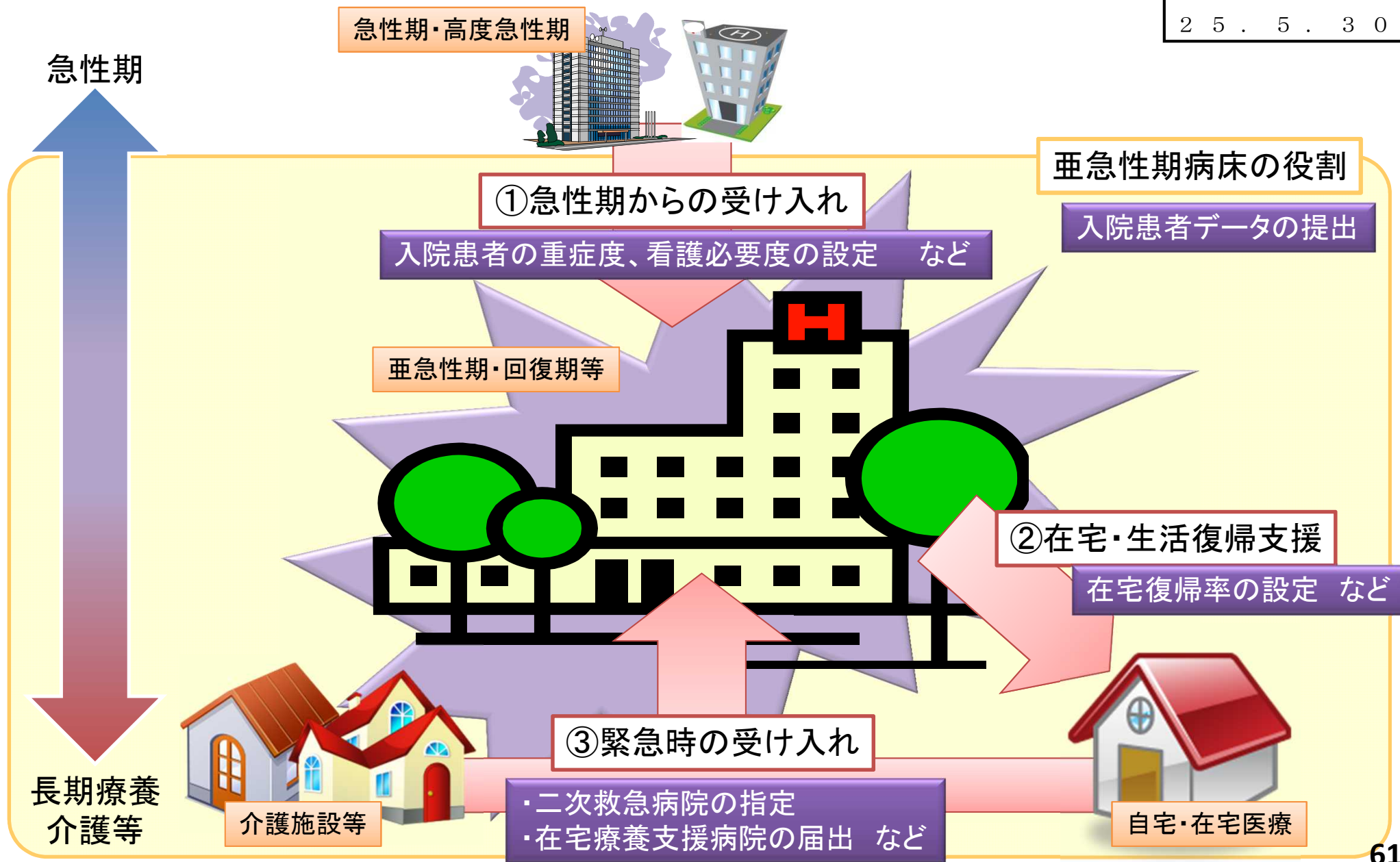

(3) 医療提供体制が十分ではないものの、地域において自己完結する医療を提供している医療機関に配慮した評価の検討

地域の医療体制について (2次医療圏毎の状況)

中医協 総 - 3
2 3 . 1 1 . 3 0

2次医療圏毎の全病院患者流出割合別の構成比
(2次医療圏計348力所)

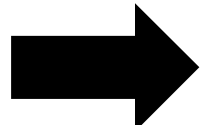
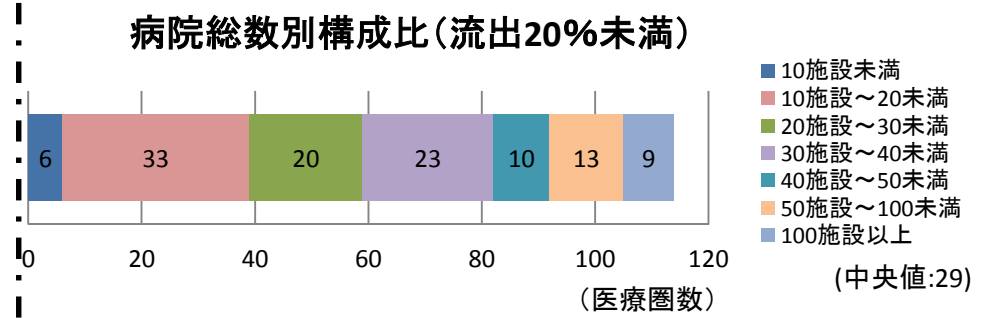
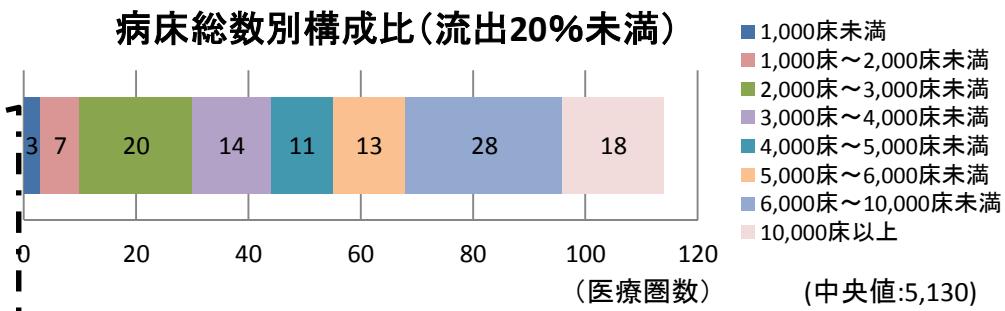
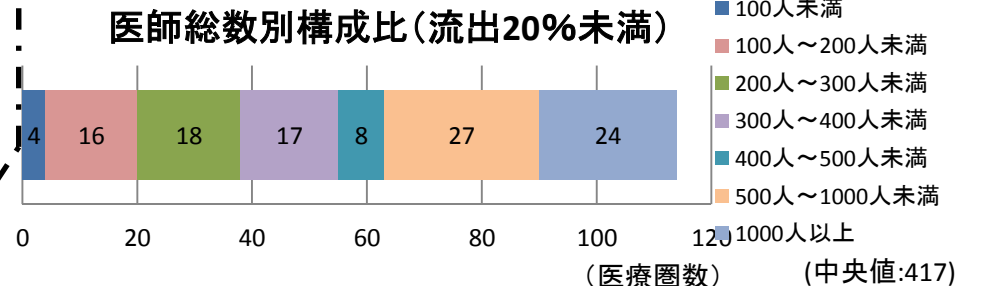
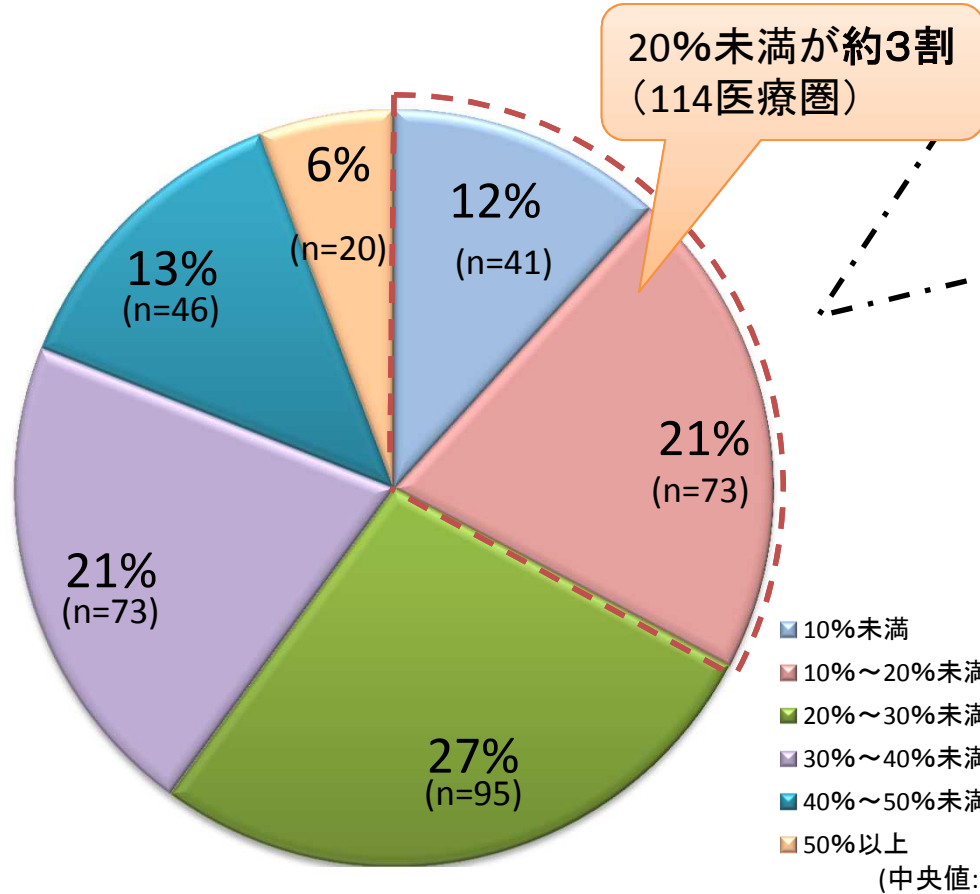

患者流出割合が低く、かつ医師数、病床数、病院数が少ない2次医療圏があり、限られた医療資源で、患者の状態に応じた一体的な医療を提供する必要がある

地域に配慮した評価に関する影響調査 —診療報酬改定項目— ＜対象：病院(指定地域)＞

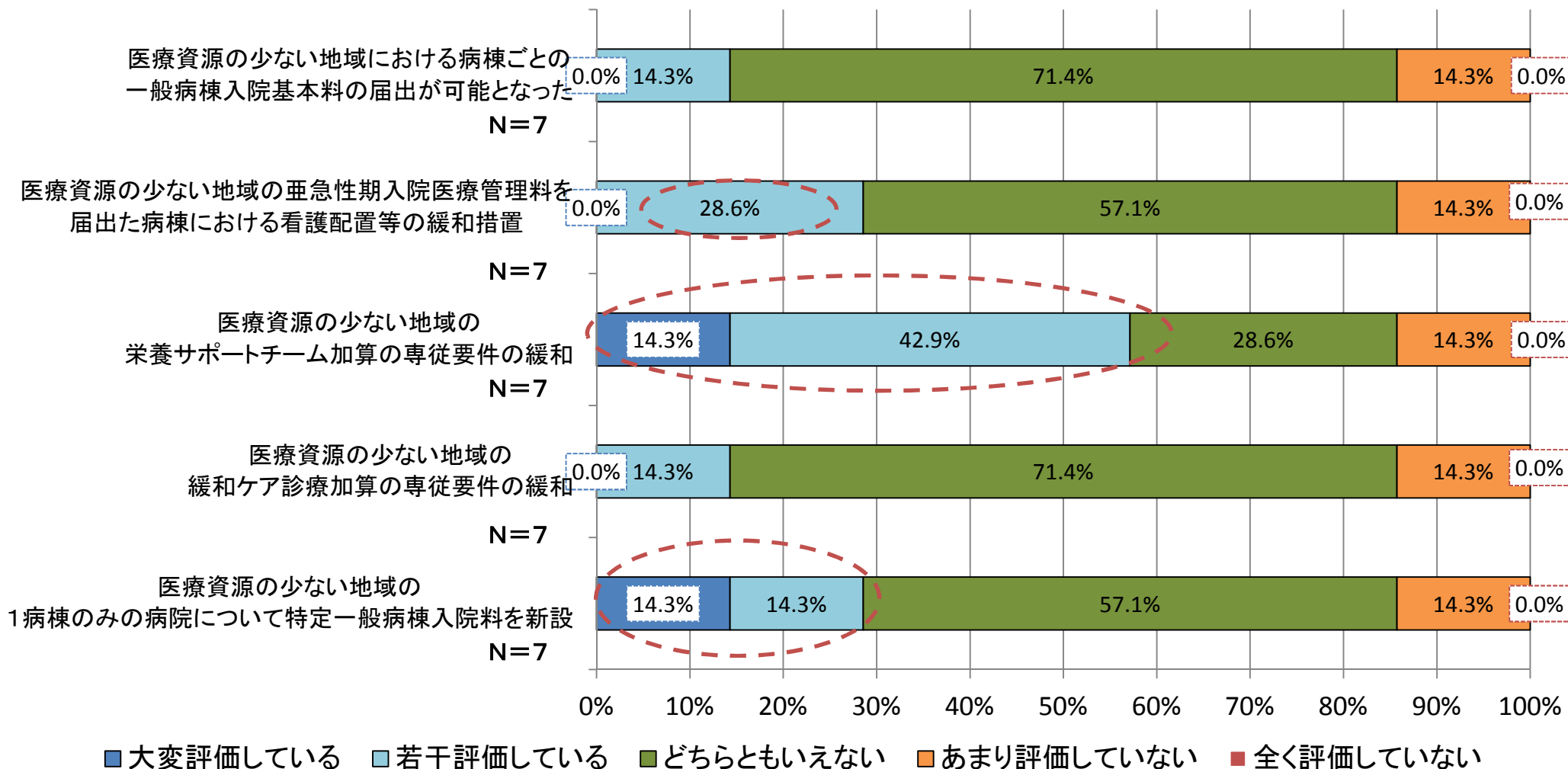

○ 地域に配慮した評価について、一定の評価がみられる。

注：平成25年4月末時点での速報版のため、今後若干の変動があり得る。

出典：平成24年度 入院医療等の調査より⁶⁴

平成24年診療報酬改定項目の活用状況①

診調組 入 - 1
25.7.17

点数項目	概要	(上段:医療機関数/中段:病棟数/下段:病床数)
一般病棟入院基本料 (病棟ごとの看護配置)	医療資源の少ない地域に属する保険医療機関において、看護配置が異なる病棟毎に届出を行っている保険医療機関 (特定機能病院、200床以上の病院、DPC対象病院、病棟全体で7対1及び10対1を算定している病院は除く。)	1施設 64病床(2病棟)
特定一般病棟入院料1 (1病棟の場合)	1病棟で13対1の場合の評価。 ※看護要員の夜勤については、当該特定入院料を算定している病棟に係る看護要員は、夜勤時間数の計算対象としない	1施設 41床
特定一般病棟入院料2 (1病棟の場合)	1病棟で15対1の場合の評価。 ※看護要員の夜勤については、当該特定入院料を算定している病棟に係る看護要員は、夜勤時間数の計算対象としない	1施設 55床



一部で活用されているものの、ほとんど利用されていない。

平成24年診療報酬改定項目の活用状況②

診 調 組 入 - 1
2 5 . 7 . 1 7

平成24年6月審査分

	点数	実施件数	回数
緩和ケア診療加算 指定地域	200	-	-
栄養サポートチーム加算 指定地域	100	3	3
亜急性期入院医療管理料1(指定地域)	1761	-	-
亜急性期入院医療管理料2(指定地域)	1661	-	-
特定一般病棟入院料 1	1103	-※	-
特定一般病棟入院料 2	945	77	1487
特定一般病棟入院料 入院期間加算 (14日以内)	450	39	289
特定一般病棟入院料 入院期間加算 (15日以上30日以内)	192	25	251
特定一般病棟入院料 重症児(者)受入連携 加算	2000	-	-
特定一般病棟入院料 救急・在宅等支援病床初期 加算	150	80	676
特定一般病棟入院料 一般病棟看護必要度評価 加算	5	-	-
特定一般病棟入院料(亜急性期入院医療管理)	1761	-	-
特定一般病棟入院料(亜急性期入院医療管理・リハビリ算定患者)	1661	-	-

※ 審査時点では届出なし

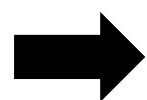

一部で活用されているものの、ほとんど利用されていない。

医療提供が困難な地域の考え方について

診 調 組 入 - 1
2 5 . 7 . 1 7

地域に密着した医療提供を行う医療提供が困難な地域等において、下記の観点から地域の条件を検討

- ① 自己完結した医療を提供している地域
- ② 医療従事者の確保等が困難な地域
- ③ 医療機関が少ない地域

※ただし、特定機能病院、200床以上の病院、DPC対象病院及び一般病棟7対1、10対1入院基本料を算定している病院を除く

①自己完結した医療を提供

②医療従事者の確保が困難な地域

③医療機関が少ない地域

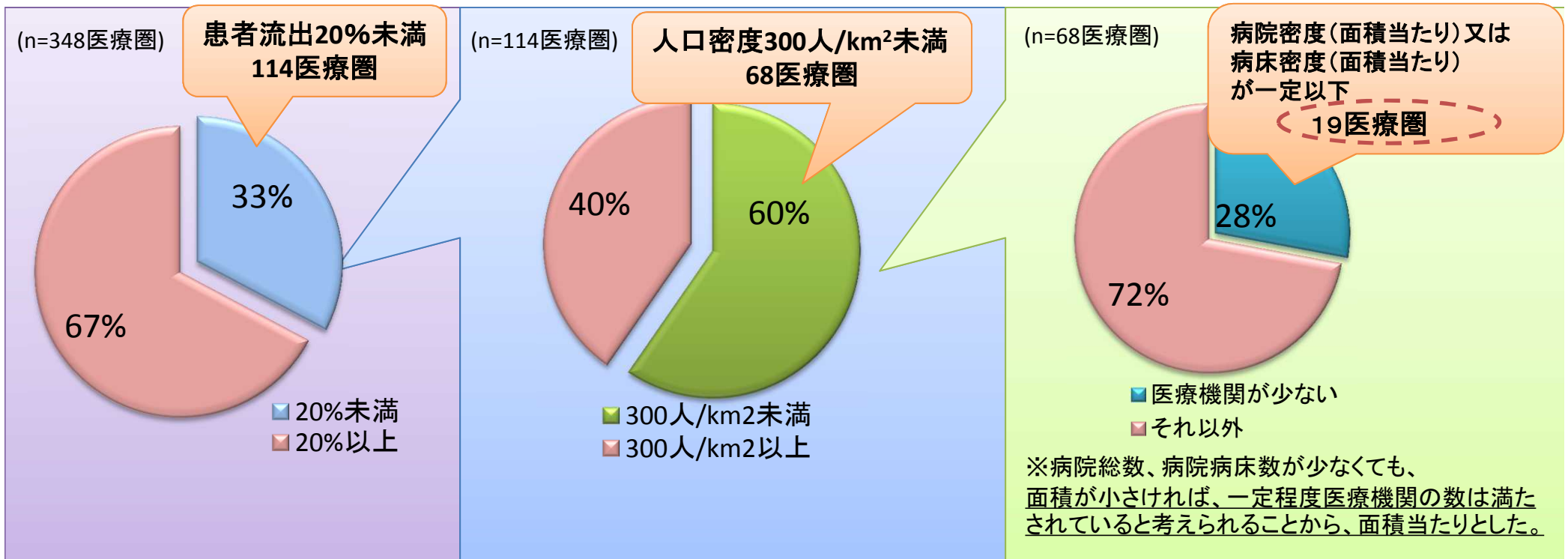

平成24年診療報酬改定では、これらに離島の医療圏を加えた30医療圏を、“医療提供しているが、医療資源の少ない地域”としている。

地域に密着した病床の果たす役割

診 調 組 入 - 1
2 5 . 7 . 1 7

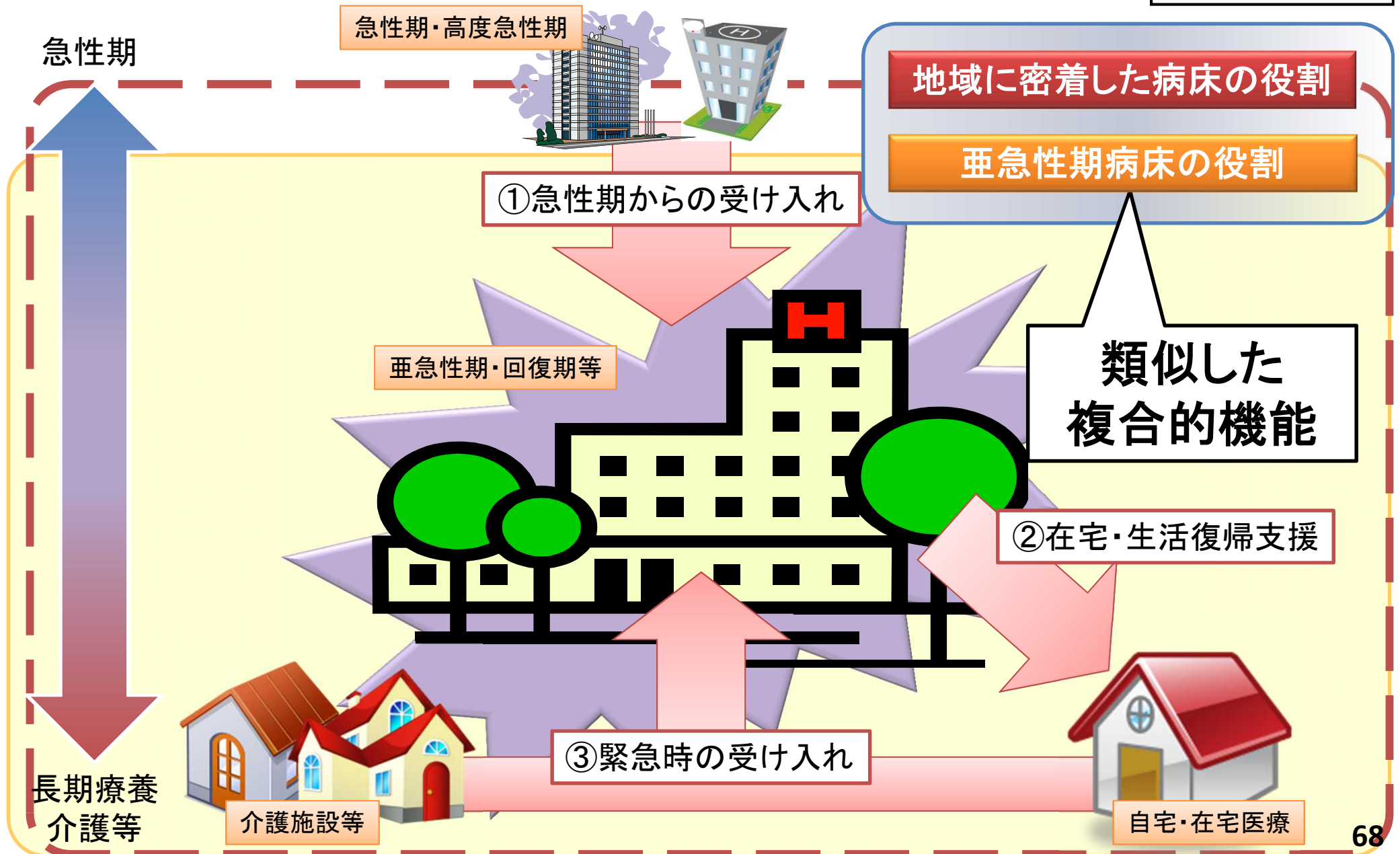

対象となっていない2次医療圏の状況について

診 調 組 入 - 1
2 5 . 7 . 1 7

患者流出率

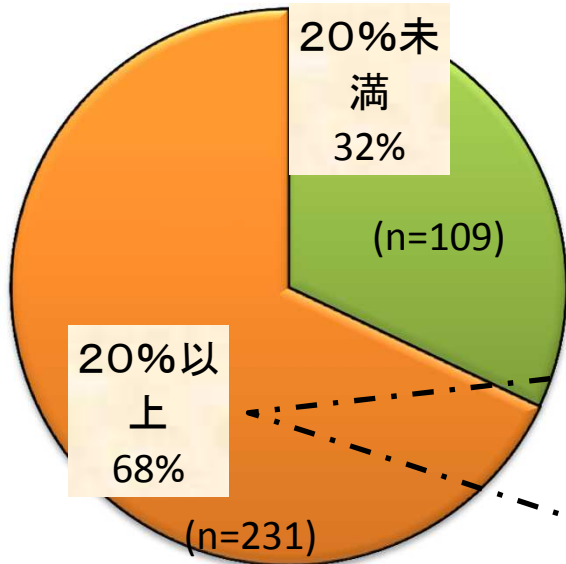

病院密度(面積当たり)

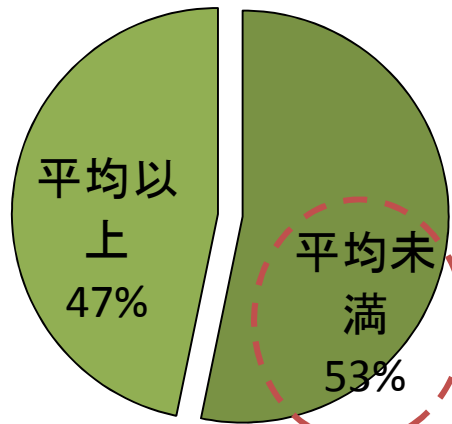

平均未満のうち病院密度が下位15%の医療圏

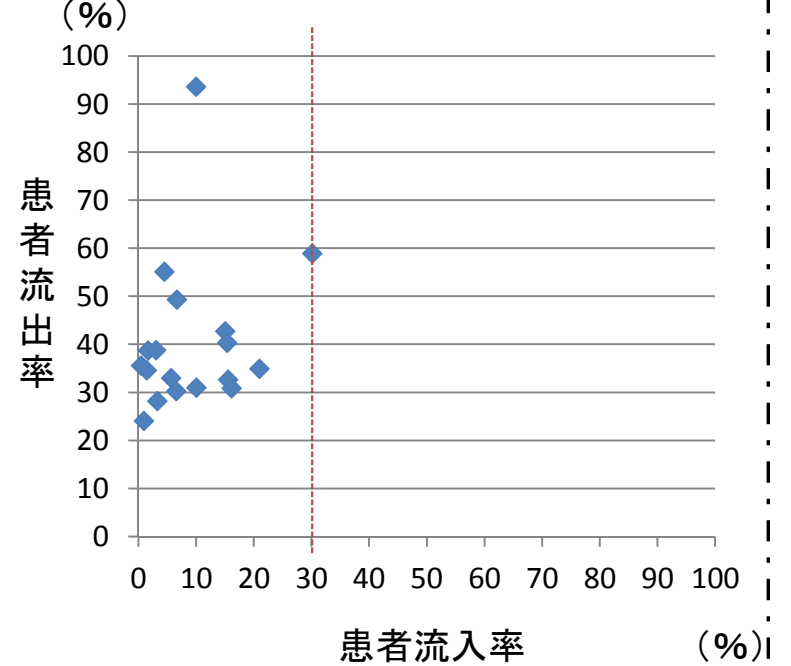

患者流出率が20%以上の2次医療圏においても、病院密度が低い医療圏があるが、そのなかでも特に病院密度が低い医療圏は患者流入率も低く、自己完結した医療提供を行っているとは言い難い。

(4) 特殊疾患病棟や障害者施設等から療養病棟
に転換した場合に対する経過措置

特殊疾患病棟入院料・特殊疾患入院医療管理料の経緯

診 調 組 入 - 1
2 5 . 6 . 1 3

- 平成6年 「特殊疾患療養病棟入院料」を新設 (一般・療養・精神で算定可)
 - 平成12年 「特殊疾患入院医療管理料」(病室単位)を新設
 - 平成18年 「特殊疾患療養病棟入院料」の対象病棟から療養を除外 (一般・精神でのみ算定可)
- 神経難病等の患者であって、特殊疾患療養病棟入院料を算定していた療養病棟(20対1配置)の患者は平成20年3月31日までの間、医療区分2又は3とする (経過措置①)
- 平成20年 名称を「特殊疾患病棟入院料」へ変更し、対象患者から脳卒中の後遺症の患者及び認知症の患者を除外 (ただし、重度の意識障害者の場合を除く)
- 平成20年4月1日以降平成22年3月31日までの間に特殊疾患病棟入院料又は特殊疾患入院医療管理料を算定する病棟を療養病棟に転換した場合、当該病棟に入院していた特殊疾患病棟入院料等の対象患者について、平成22年3月31日までの間、医療区分3とする (経過措置②)
- 平成20年3月31日時点で特殊疾患病棟入院料又は特殊疾患療養入院医療管理料を算定していた患者が、同年4月1日から平成22年3月31日までの間に療養病棟へ転棟又は転院した場合、医療区分3とする (経過措置③)
- 経過措置①(仮性球麻痺を除く)を平成22年3月31日まで延長
- 平成22年 経過措置①(仮性球麻痺を除く)②③を平成24年3月31日まで延長
 - 平成24年 経過措置①(仮性球麻痺を除く)②③を平成26年3月31日まで延長

- 平成12年 「障害者施設等入院基本料」を新設
- 平成20年 対象患者から脳卒中の後遺症の患者及び認知症の患者を除外(ただし、重度の意識障害者の場合を除く)
 - 平成20年4月1日以降平成22年3月31日までの間に療養病棟に転換した場合、当該病棟に入院していた障害者施設等入院基本料の対象患者について、平成22年3月31日までの間、医療区分3とする (経過措置④)
 - 平成20年3月31日時点で障害者施設等入院基本料を算定していた患者が、同年4月1日から平成22年3月31日までの間に療養病棟へ転棟又は転院した場合、医療区分3とする (経過措置⑤)
- 平成22年 経過措置④⑤を平成24年3月31日まで延長
- 平成24年 経過措置④⑤を平成26年3月31日まで延長

経過措置の利用状況

診調組 入 - 1
25 . 6 . 13

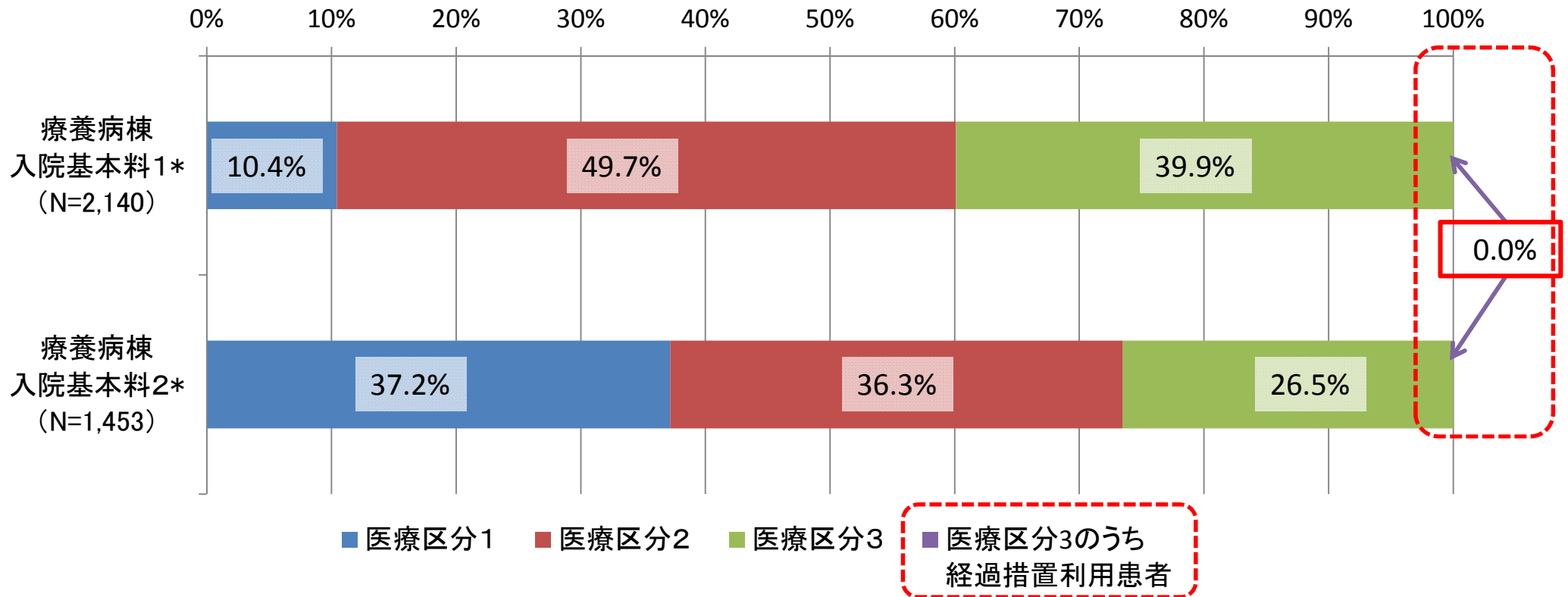

*障害者施設等入院基本料、特殊疾患病棟等から転換した療養病棟を除く

平成24年度 入院医療等の調査より

療養病棟入院基本料の病棟に障害者施設等入院基本料又は特殊疾患病棟等から転棟・転院してきた場合の経過措置を利用している患者はいなかった。

経過措置の対象となっている病棟

診調組 入 - 1
25.6.13

N=174

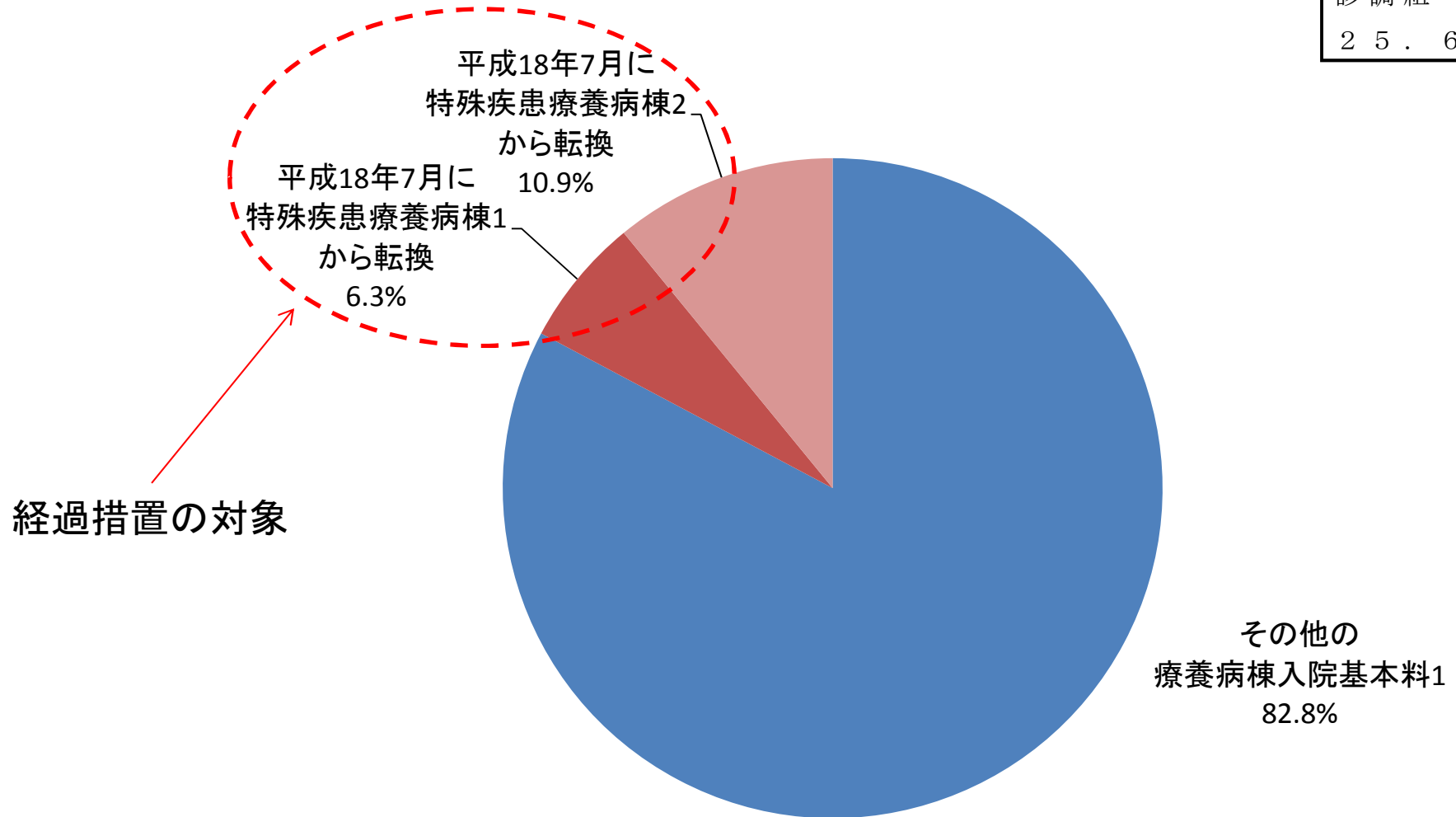

平成24年度 入院医療等の調査より

注:療養病棟入院基本料1の全届出病棟数は平成24年7月現在で2,996病棟となっている。

平成18年に実施された経過措置の対象となった病棟は全療養病棟入院基本料1の病棟の約17.2%となっている。

経過措置の対象となっている病棟における経過措置の利用状況

診調組 入 - 1
25.6.13

経過措置対象の療養病棟における患者の医療区分の状況

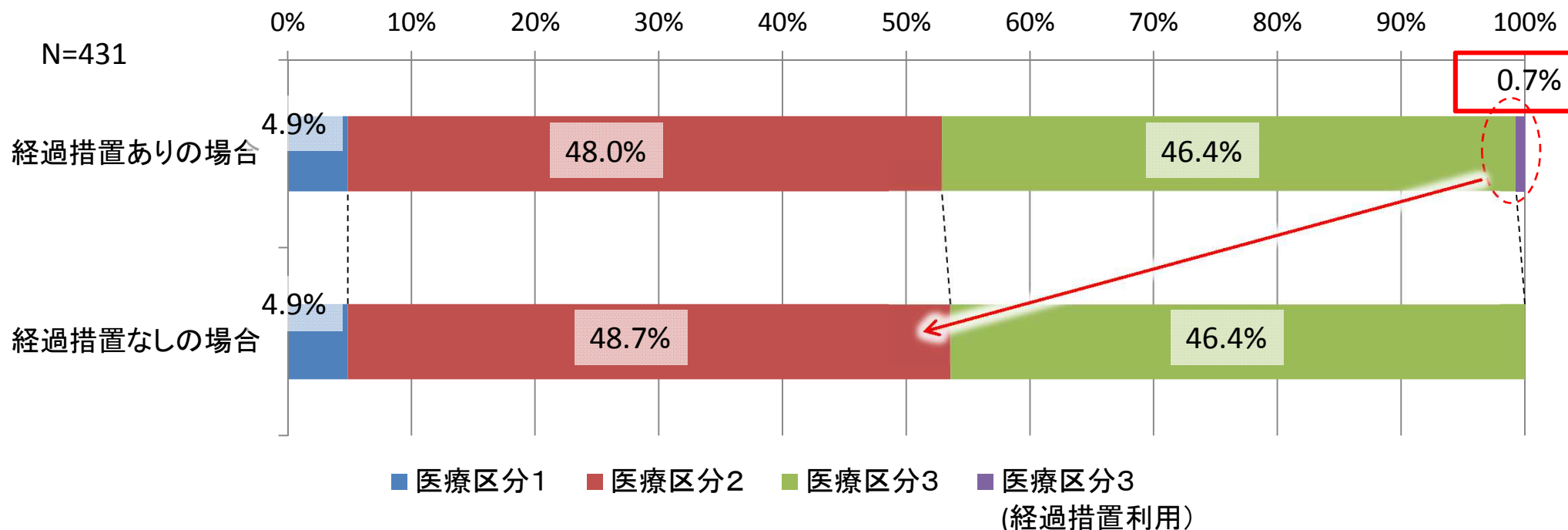

平成24年度 入院医療等の調査より

- 経過措置の対象となった病棟の中で、経過措置を利用して医療区分3となっている患者は約0.7%となっている。
- 経過措置を利用している患者は、経過措置がなければ医療区分2となる。

経過措置の対象となっている病棟

診 調 組 入 - 1
2 5 . 6 . 1 3

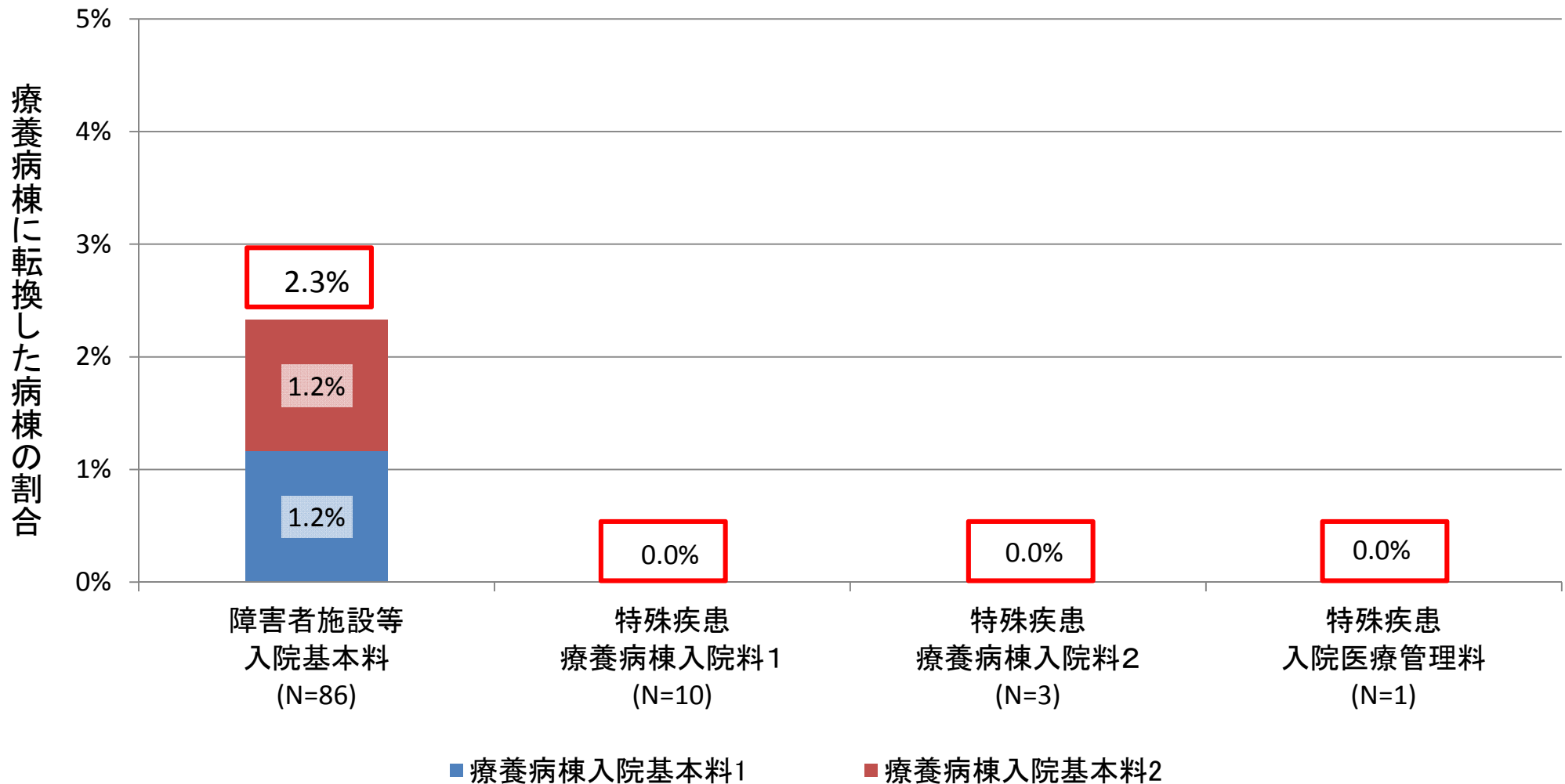

平成24年度 入院医療等の調査より

平成20年4月1日から平成22年3月31日までの間に療養病棟に転換した障害者施設等入院基本料の病棟は全体の約2.3%となっている。特殊疾患病棟入院料等の病棟で転換した病棟は認めない。

経過措置の対象となっている病棟における経過措置の利用状況

診調組 入 - 1
25.6.13

＜障害者施設等入院基本料の病棟から転換した療養病棟＞

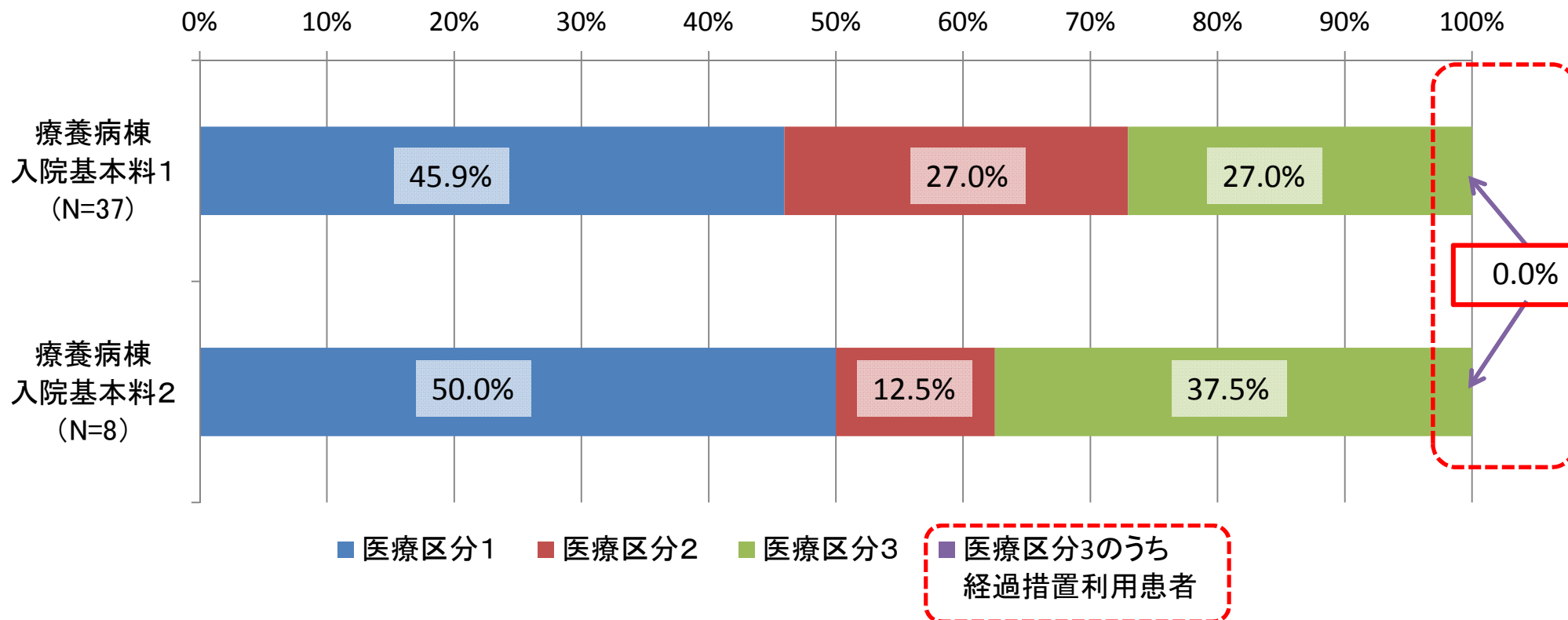

平成24年度 入院医療等の調査より

障害者施設等入院基本料から療養病棟に転換した病棟において経過措置を利用して医療区分3になっている患者はいなかった。

療養病棟入院基本料1*の病棟の患者の主病名

診 調 組 入 - 1
2 5 . 6 . 1 3

*障害者施設等入院基本料、特殊疾患病棟入院料等からの転換病棟を除く

N=1,116

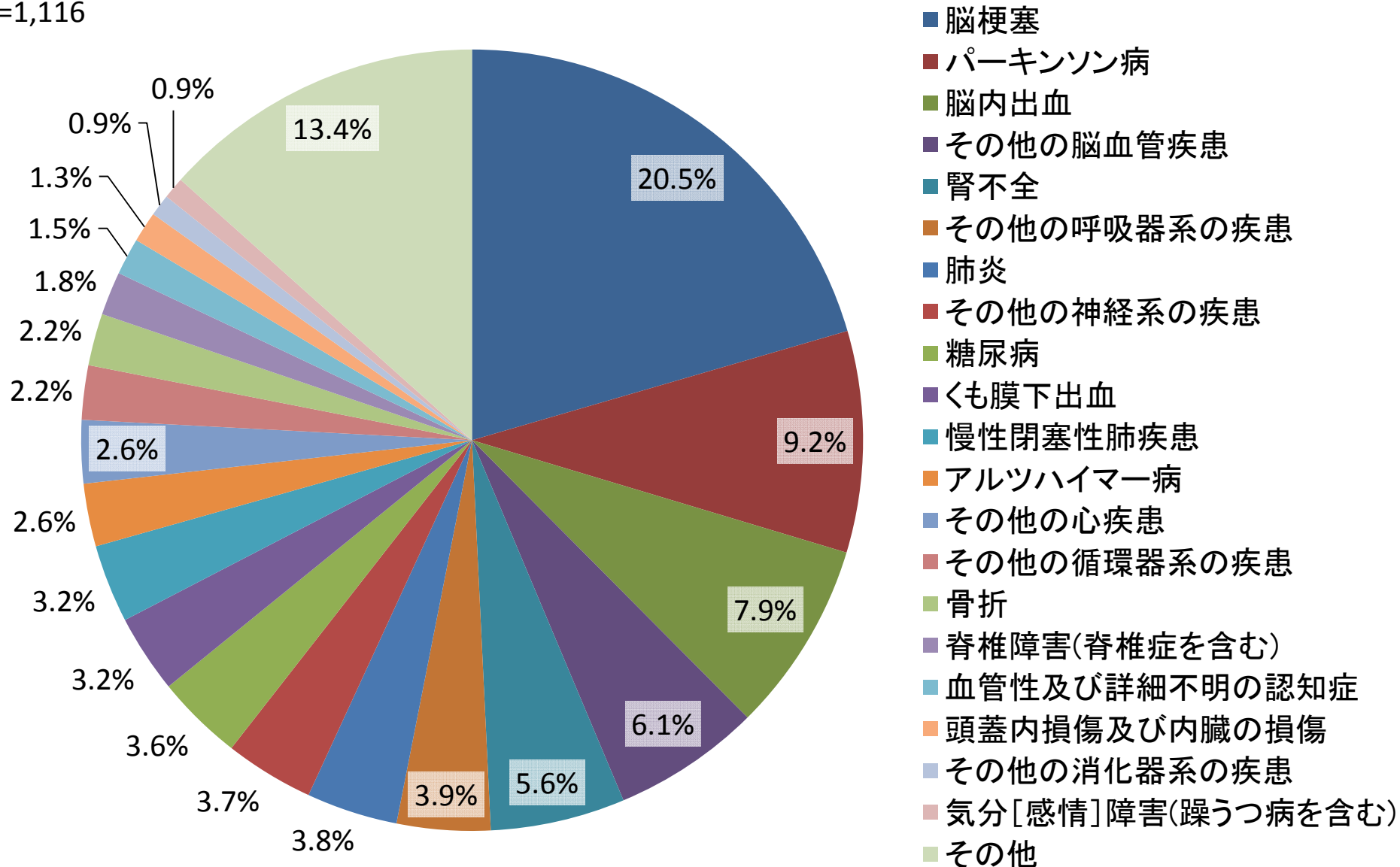

療養病棟入院基本料2*の病棟の患者の主病名

診 調 組 入 - 1
2 5 . 6 . 1 3

*障害者施設等入院基本料、特殊疾患病棟入院料等からの転換病棟を除く

N=689

- 脳梗塞
- 脳内出血
- 肺炎
- パーキンソン病
- 血管性及び詳細不明の認知症
- その他の神経系の疾患
- その他の脳血管疾患
- アルツハイマー病
- くも膜下出血
- 骨折
- 慢性閉塞性肺疾患
- 糖尿病
- 脊椎障害(脊椎症を含む)
- その他の呼吸器系の疾患
- その他の心疾患
- 高血圧性疾患
- その他の悪性新生物
- その他の消化器系の疾患
- その他の損傷及びその他の外因の影響
- その他

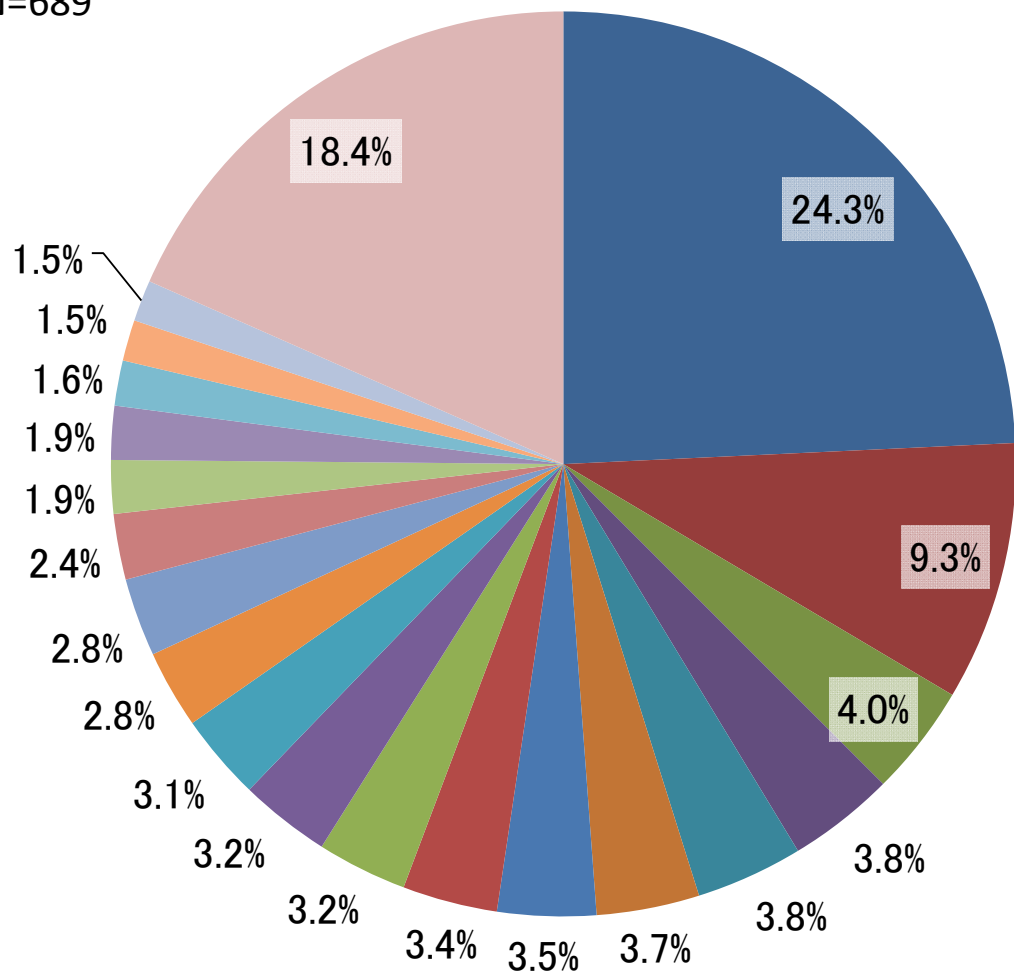

障害者施設等入院基本料の病棟の患者の主病名

N=770

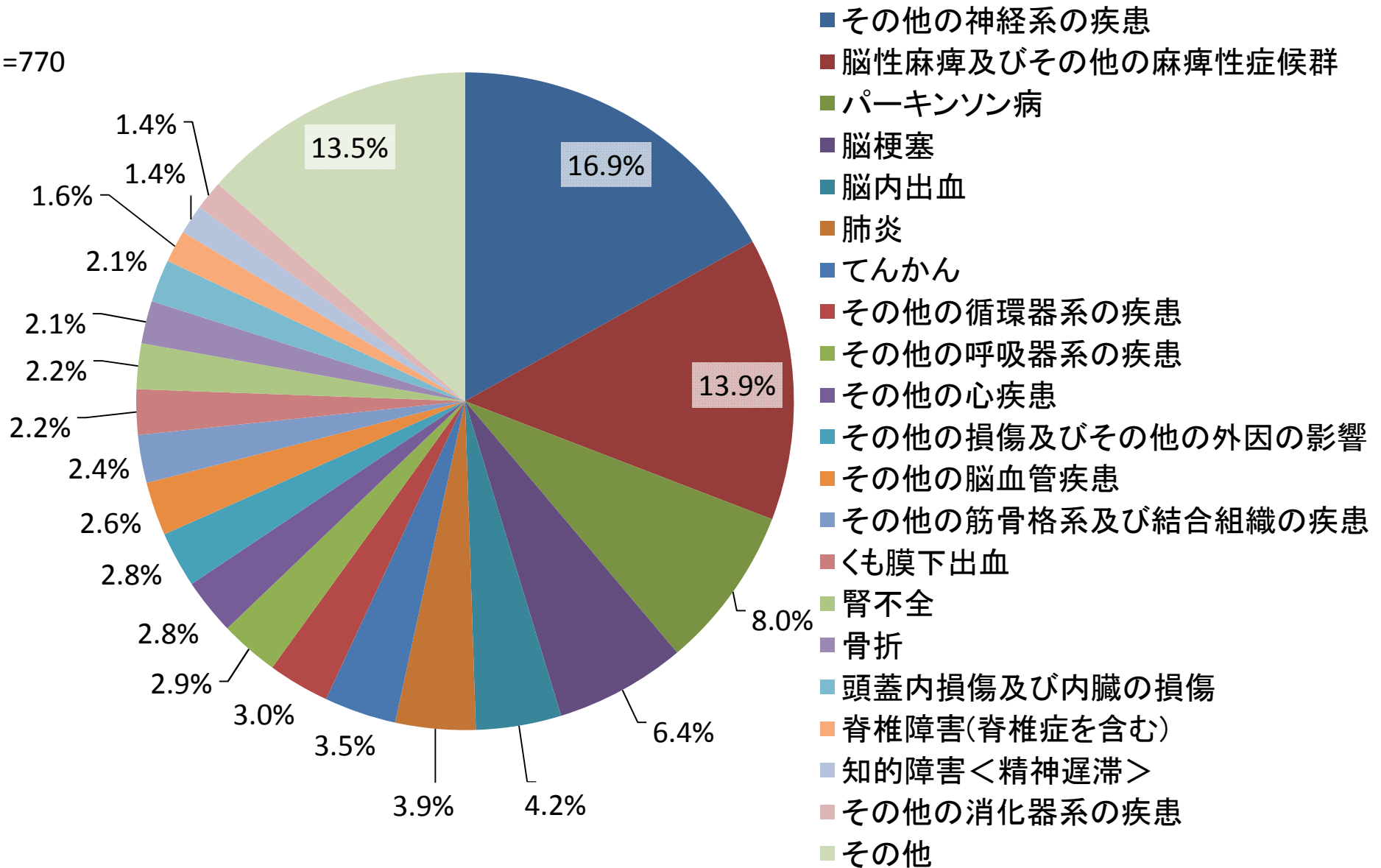

特殊疾患病棟入院料1の病棟の患者の主病名

N=121

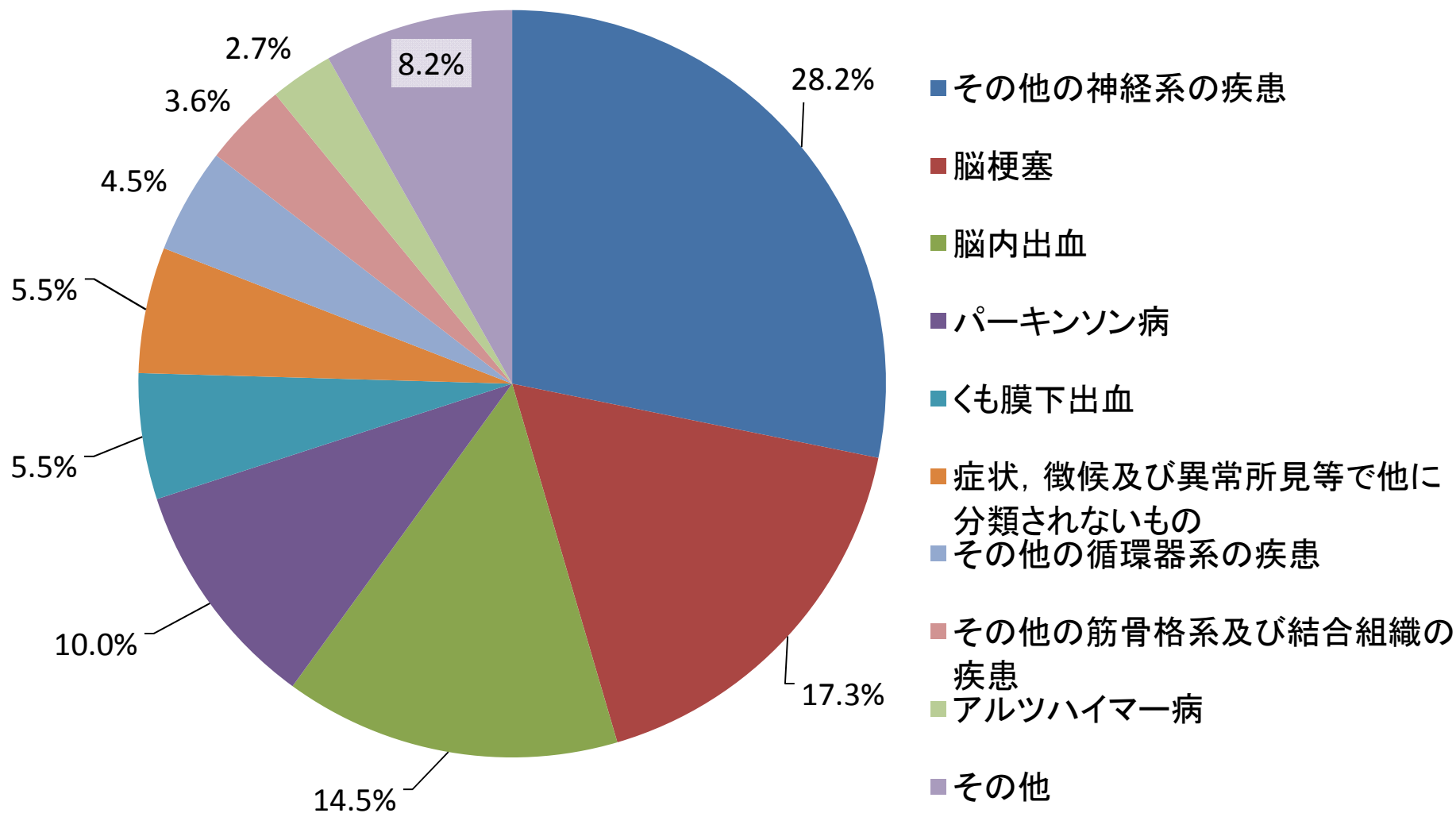

(5) 診療報酬点数表における簡素化

① 栄養管理実施加算及び褥瘡患者管理加算の包括について

② 入院基本料等加算の簡素化について

平成24年3月31日時点における栄養管理実施加算の届出状況①

診調組 入 - 1
25 . 6 . 20

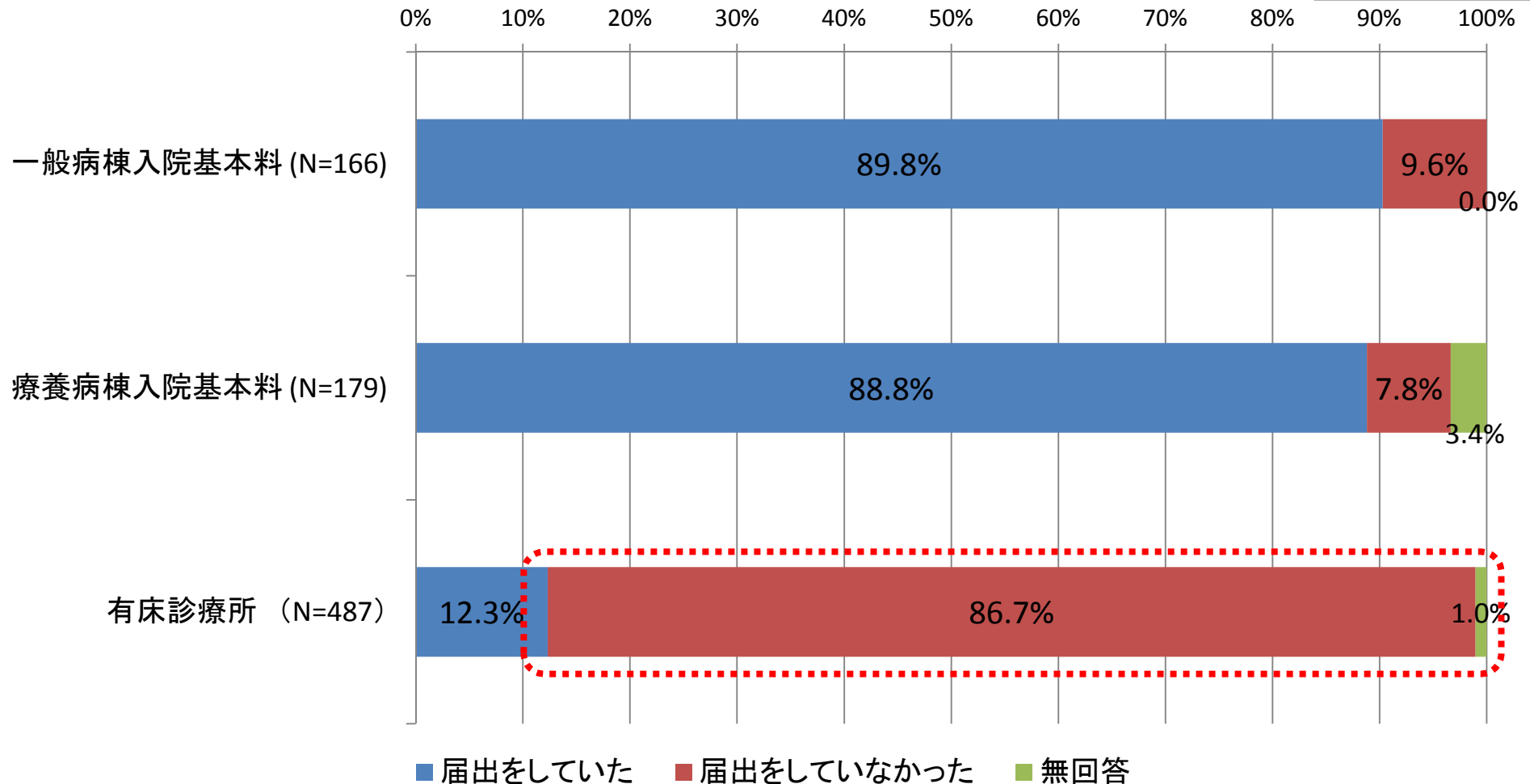

出典: H24入院医療等の調査、H24検証部会調査

平成24年3月31日時点において、一般病棟入院基本料、療養病棟入院基本料を届出している医療機関の多くは栄養管理実施加算を届出していたが、有床診療所については届出していなかった割合が86.7%ある。

管理栄養士の確保状況①

■ 管理栄養士数（病院：常勤、有床診療所：非常勤）

（人：1施設あたり平均）

	一般病棟7対1	一般病棟10対1	一般病棟13対1	一般病棟15対1	療養病棟1	療養病棟2	有床診療所
回答施設数	63	62	12	29	94	85	432
平成23年9月	3.71	1.82	1.17	1.10	1.79	1.42	0.10
平成24年9月	4.33	1.98	1.25	1.31	2.01	1.65	0.10

■ 有床診療所における管理栄養士の確保状況

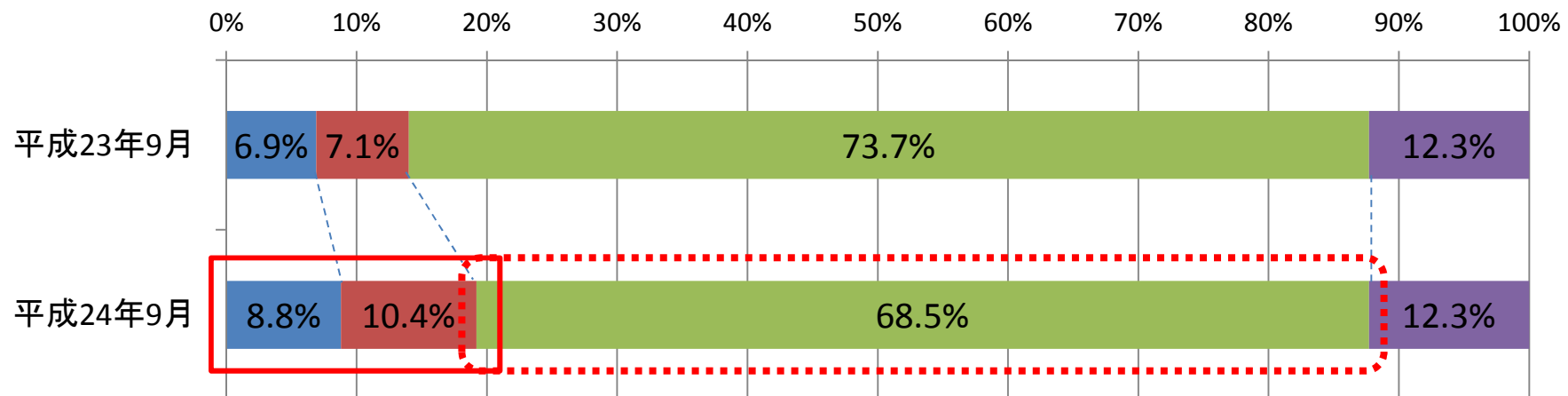

■ 常勤がいる施設 ■ 常勤はいないが非常勤がいる施設 ■ 常勤・非常勤ともいない ■ 無回答 出典：H24検証部会調査

一般病棟入院基本料、療養病棟入院基本料を届出している医療機関では、常勤の管理栄養士数が増加しているが、有床診療所では、管理栄養士を確保している割合が増加するものの、平成24年9月時点で確保していない割合は68.5%ある。

管理栄養士の確保状況② (有床診療所)

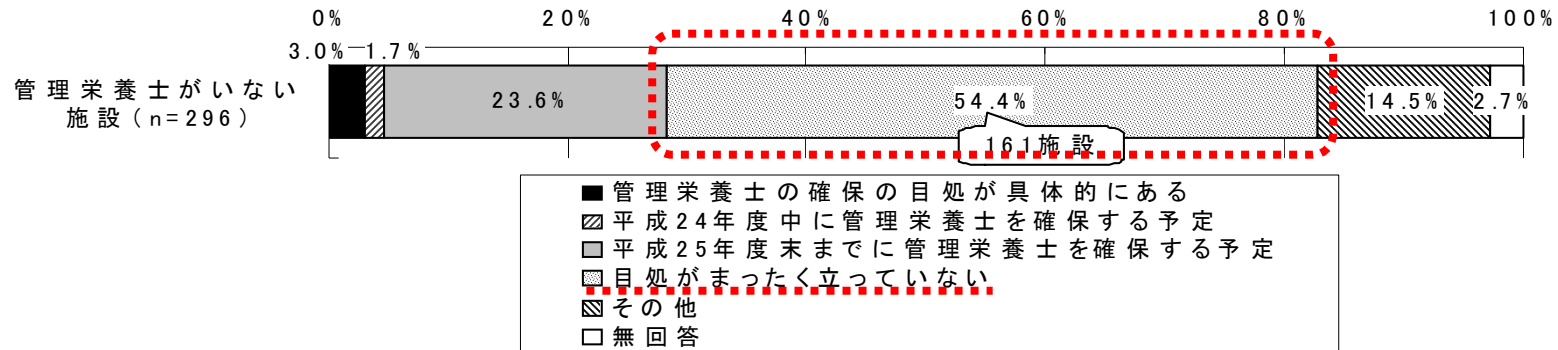

「管理栄養士の確保の目処がまったく立っていない」と回答した施設
(複数回答 N=161)

管理栄養士確保のための相談状況

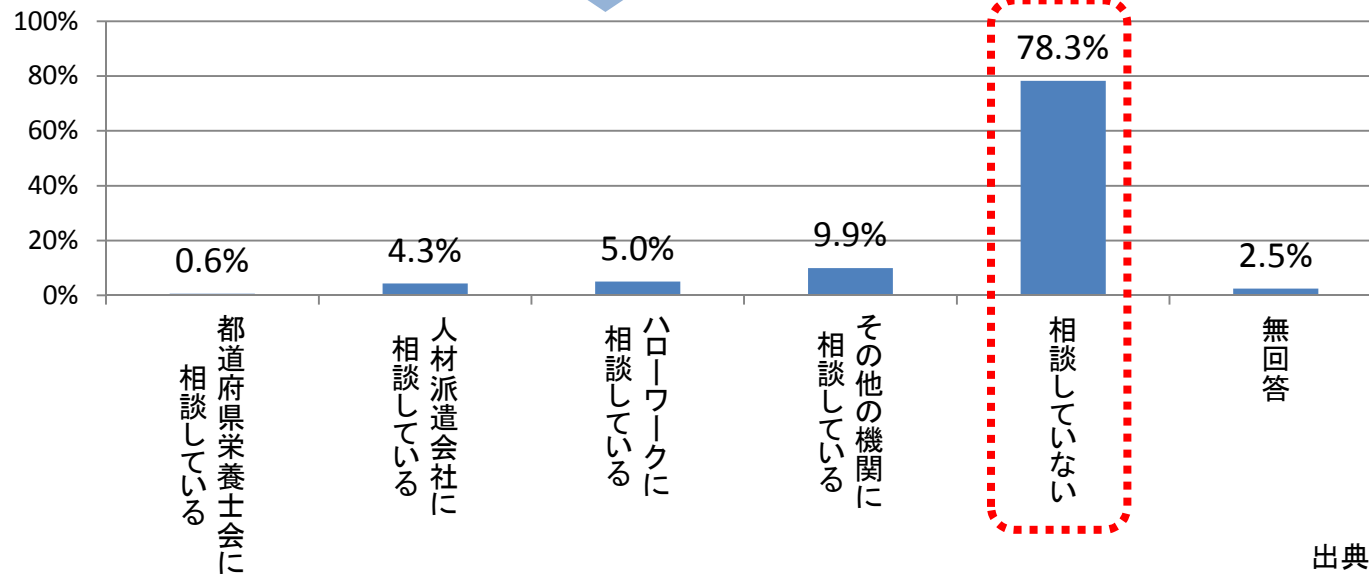

出典: H24検証部会調査

「管理栄養士の確保の目処がまったく立っていない」と回答した有床診療所において、管理栄養士確保のための相談状況として、「相談していない」との回答が78.3%ある。

褥瘡患者に対する取組①（褥瘡対策チーム）

診 調 組 入 - 1
2 5 . 6 . 2 0

褥瘡対策チーム

褥瘡対策に係る専任の医師及び褥瘡看護に関して臨床経験を有する専任の看護職員から構成

（人：1施設あたり平均）

	一般病棟入院基本料 (N=142)	療養病棟入院基本料 (N=123)	有床診療所 (N=346)
医師	1.71	1.18	1.1
看護師	7.15	3.75	1.5
うち皮膚・排泄ケア認定看護師	0.37	0.34	0.0
准看護師	0.27	0.59	1.6
その他	1.84	1.95	0.6

有床診療所においても、褥瘡対策チームの構成メンバーに医師、看護職員の確保はされている。

褥瘡患者に対する取組③（マットレス等の使用）

褥瘡患者管理加算を届出をしていた

圧切替型のアアマットレス

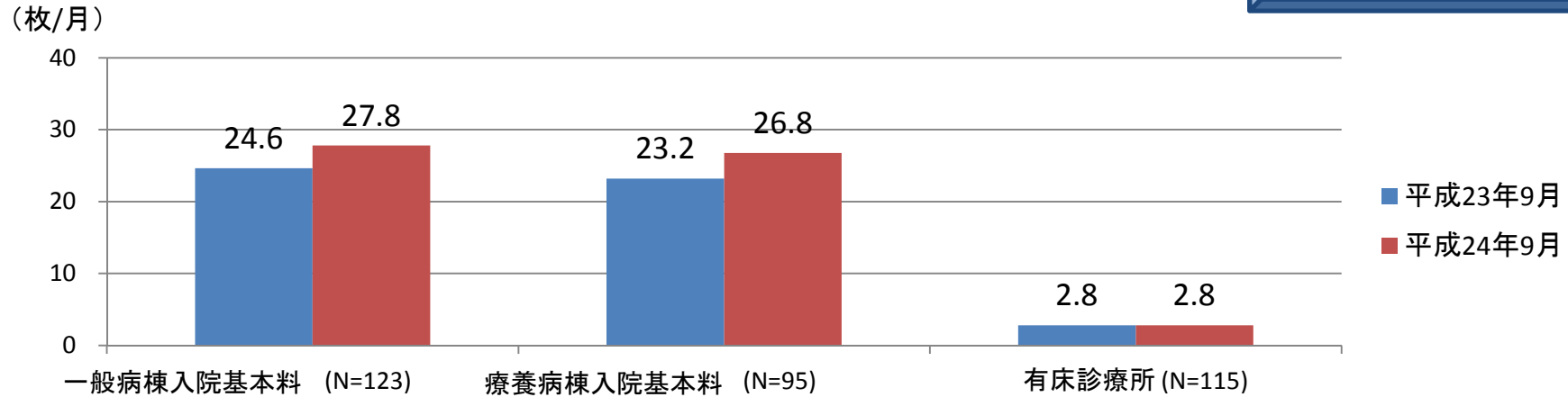

褥瘡患者管理加算を届出をしていなかった

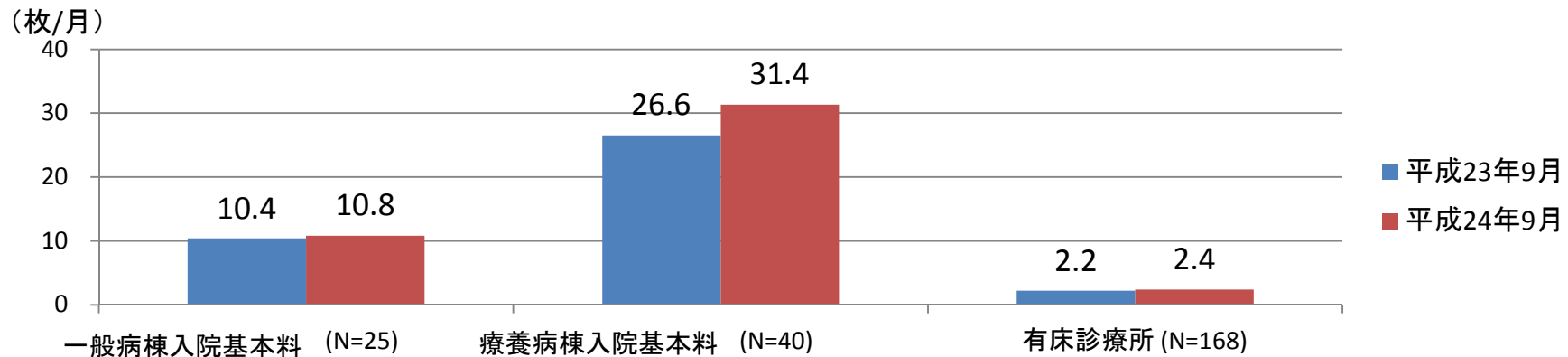

褥瘡対策に必要なマットレスについて、平成24年3月31日時点の褥瘡患者管理加算の届出の有無にかかわらず、病院、有床診療所ともに、平成24年の使用枚数は、平成23年と比べて同等もしくは増加している。

(5) 診療報酬点数表における簡素化

- ① 栄養管理実施加算及び褥瘡患者管理加算の包括について
- ② 入院基本料等加算の簡素化について

算定率の低い加算について

診 調 組	入	-	1
2	5	.	6 . 2 0

<患者の病態が算定要件となっている加算>

区分	診療報酬名	算定率	主な算定要件
A220	HIV感染者療養環境特別加算	0.0%	後天性免疫不全症候群の病原体に感染している患者について算定する。
A226-2	緩和ケア診療加算	0.1%	悪性腫瘍、後天性免疫不全症候群の患者で、疼痛等身体症状や抑うつ等精神症状を持つ者に緩和ケアチームが診療を行った場合に算定する。
A226	重症皮膚潰瘍管理加算	0.3%	重症な皮膚潰瘍を有している者に医学管理を行った場合に算定する。
A231-2	強度行動障害入院医療管理加算	0.3%	強度行動障害スコア10以上及び医療度判定スコア24以上の患者に、経験を有する医師等による専門的入院医療が提供された場合に算定する。
A220-2	二類感染症患者療養環境特別加算	0.3%	二類感染症の患者及び疑似症状患者を個室又は陰圧室へ入院させた場合に算定する。
A221-2	小児療養環境特別加算	0.4%	麻疹等に罹患しており、他の患者への感染の危険性が高い、又は易感染性により、感染症罹患の危険性が高い、個室に入院した15歳未満の患者について算定する。
A205-3	妊産婦緊急搬送入院加算	0.7%	緊急分娩に対応できる医療機関において、妊娠に係る異常のため緊急入院を必要とする妊産婦(直近3ヶ月以内に入院医療を要する原因疾患で受診歴のある場合をのぞく)が、緊急搬送され入院した場合に入院初日に算定する。
A231	児童・思春期精神科入院医療管理加算	0.4%	概ね8割以上が20歳未満の精神疾患を有する患者である病棟又は治療室に入院している20歳未満の精神疾患を有する患者について算定する。
A228	精神科応急入院施設管理加算	0.4%	応急入院患者等に対する診療応需態勢を整えている医療機関において、応急入院患者等を入院させた初日に算定する。

<治療法が算定要件となっている加算>

区分	診療報酬名	算定率	主な算定要件
A225	放射線治療病室管理加算	0.0%	悪性腫瘍の患者に対して、密封小線源あるいは治療用放射性同位元素により治療を受けている患者を入院させる場合に算定する。
A205-2	超急性期脳卒中加算	0.0%	脳卒中の診断及び治療を担当する常勤の医師1名以上配置などの要件を満たす施設において、脳梗塞と診断された患者に発症3時間以内にプラスミノゲン活性化因子を投与した場合に算定する。
A226-2	緩和ケア診療加算 (再掲)	0.1%	悪性腫瘍、後天性免疫不全症候群の患者で、疼痛等身体症状や抑うつ等精神症状を持つ者に緩和ケアチームが診療を行った場合に算定する。

<制度が算定要件となっている加算>

区分	診療報酬名	算定率	主な算定要件
A238-5	救急搬送患者地域連携受入加算	0.1%	紹介元医療機関と受入先医療機関とが連携をとっており、高次の救急医療機関に緊急入院した患者を入院から5日以内に受け入れた場合に算定する。
A206	在宅患者緊急入院診療加算	0.1%	在宅で療養を行っている患者が急変した際に入院を受け入れた場合に算定する。
A218-2	離島加算	0.4%	離島地域に入院している患者に対して算定する。

算定率の計算にあたっては、各入院基本料等加算が算定された回数を分子とし、当該加算が算定可能な入院基本料、特定入院料が算定された回数を広く分母として計算

A220 HIV感染者療養環境特別加算

主な算定要件

後天性免疫不全症候群の病原体に感染している患者について算定する。

■ DPCデータによる実績（平成23年4月～平成24年3月）

加算の算定件数①	後天性免疫不全症候群で入院した件数②	①/②
558	1,150	48.5%

■ 算定状況（社会医療診療行為別調査6月審査分）

	平成21年	平成22年	平成23年
実施件数※	764	—	136
回数	7,512	—	2,077

※ 明細書の数

A220-2 二類感染症患者療養環境特別加算

主な算定要件

二類感染症の患者及び疑似症状患者を個室又は陰圧室へ入院させた場合に算定する。

■ DPCデータによる実績（平成23年4月～平成24年3月）

加算の算定件数①	結核で入院した件数②	①/②
787	5,934	13.3%

■ 算定状況（社会医療診療行為別調査6月審査分）

件・回/月

	平成21年	平成22年	平成23年
実施件数	1,394	1,851	2,210
回数	20,791	31,021	39,098

A225 放射線治療病室管理加算

主な算定要件

悪性腫瘍の患者に対して、密封小線源あるいは治療用放射性同位元素による入院治療のための病室において、放射線に係る必要な管理を行った場合に算定する。

■ DPCデータによる実績（平成23年4月～平成24年3月）

加算の算定件数①	放射性同位元素内用療法管理料、 密封小線源治療を算定した件数②	①/②
4,497	10,551	42.6%

■ 算定状況（社会医療診療行為別調査6月審査分）

件・回/月

	平成21年	平成22年	平成23年
実施件数	75	255	418
回数	225	622	1,480

A205-2 超急性期脳卒中加算

主な算定要件

脳卒中の診断及び治療を担当する常勤の医師1名以上配置などの要件を満たす施設において、脳梗塞と診断された患者に対し、発症後4.5時間以内にプラスミノーゲン活性化因子を投与した場合に入院初日に算定する。

■ DPCデータによる実績（平成23年4月～平成24年3月）

加算の算定件数①	組織プラスミノーゲン活性化因子を使用した件数②	①/②
4,886	7,122	68.6%

■ 算定状況（社会医療診療行為別調査6月審査分）

件・回/月

	平成21年	平成22年	平成23年
実施件数	152	80	446
回数	152	80	446

A226-2 緩和ケア診療加算

主な算定要件

悪性腫瘍、後天性免疫不全症候群の患者で、疼痛等身体症状や抑うつ等精神症状を持つ者に、緩和ケアチームが診療を行った場合に算定する。

■ 算定状況（社会医療診療行為別調査6月審査分）

	件・回/月		
	平成21年	平成22年	平成23年
実施件数	1,371	1,274	3,089
回数	16,633	9,018	30,033

■ 届出状況（保険局医療課調べ 平成24年7月1日時点）

	平成21年	平成22年	平成23年
届出医療機関数	113	144	159

A205-3 妊産婦緊急搬送入院加算

主な算定要件

緊急分娩に対応できる医療機関において、妊娠に係る異常のため緊急入院を必要とする妊産婦(直近3ヶ月以内に入院医療を要する原因疾患で受診歴のある場合を除く)が、緊急搬送され入院した場合に入院初日に算定する。

■ 算定状況（社会医療診療行為別調査6月審査分）

件・回/月

	平成21年	平成22年	平成23年
実施件数	1,489	2,251	1,964
回数	1,489	2,251	1,964

■ 届出状況（保険局医療課調べ 平成24年7月1日時点）

	平成21年	平成22年	平成23年
届出医療機関数	1,324	1,471	1,476

(参考) 産科・周産期傷病者搬送事案 41,484人(平成23年中の救急搬送における医療機関の受入状況等実態調査 総務省消防庁)

A228 精神科応急入院施設管理加算

主な算定要件

応急入院患者等に対する診療応需態勢を整えている医療機関において、応急入院患者等を入院させた入院初日に算定する。

■ 算定状況（社会医療診療行為別調査6月審査分）

件・回/月

	平成21年	平成22年	平成23年
実施件数	—	62	79
回数	—	62	79

■ 応急入院患者数（精神障害保健課調べ）

人/年

平成20年度	平成21年度	平成22年度
1,379	1,682	2,305

A206 在宅患者緊急入院診療加算

主な算定要件

在宅で療養を行っている患者が急変した際に、在宅療養支援診療所等の連携医療機関等が入院を受け入れた場合に算定する。

■ 算定状況(社会医療診療行為別調査6月審査分)

件・回/月

	平成21年	平成22年	平成23年
実施件数	578	306	490
回数	578	306	490

■ 在宅医療を受けた推計患者数 (患者調査)

※調査日当日の推計数

千人

平成17年	平成20年	平成23年
64.8	98.7	110.7

(参考)在宅療養支援診療所・病院の1医療機関当たり担当患者数の推移

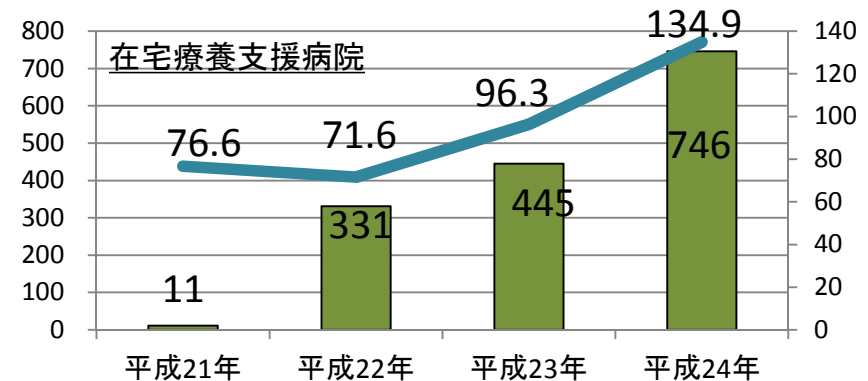
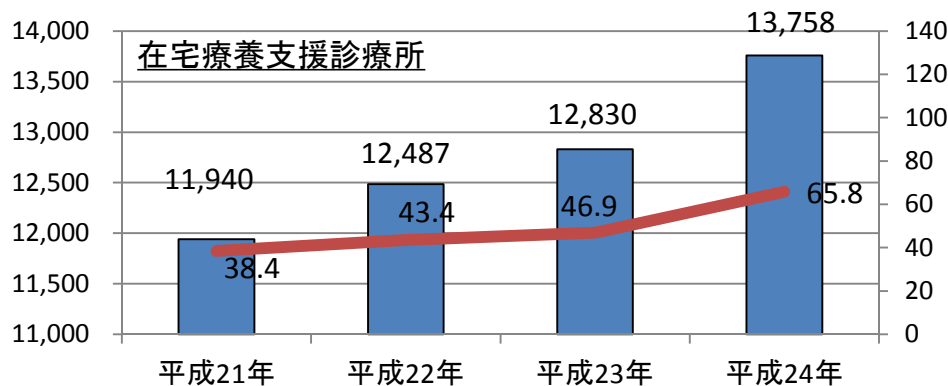

※1医療機関あたり担当患者数＝全在宅療養支援診療所(病院)の担当在宅患者総数÷在宅療養支援診療所(病院)届出数

(6) 医療機関における褥瘡の発生等

再掲

医療機関における褥瘡を有する患者の状況

- 褥瘡有病率は一般病棟が6.0%療養病棟が12.4%であった。
- 院内褥瘡率は、一般病棟が1.5%、療養病棟が5.1%であった。

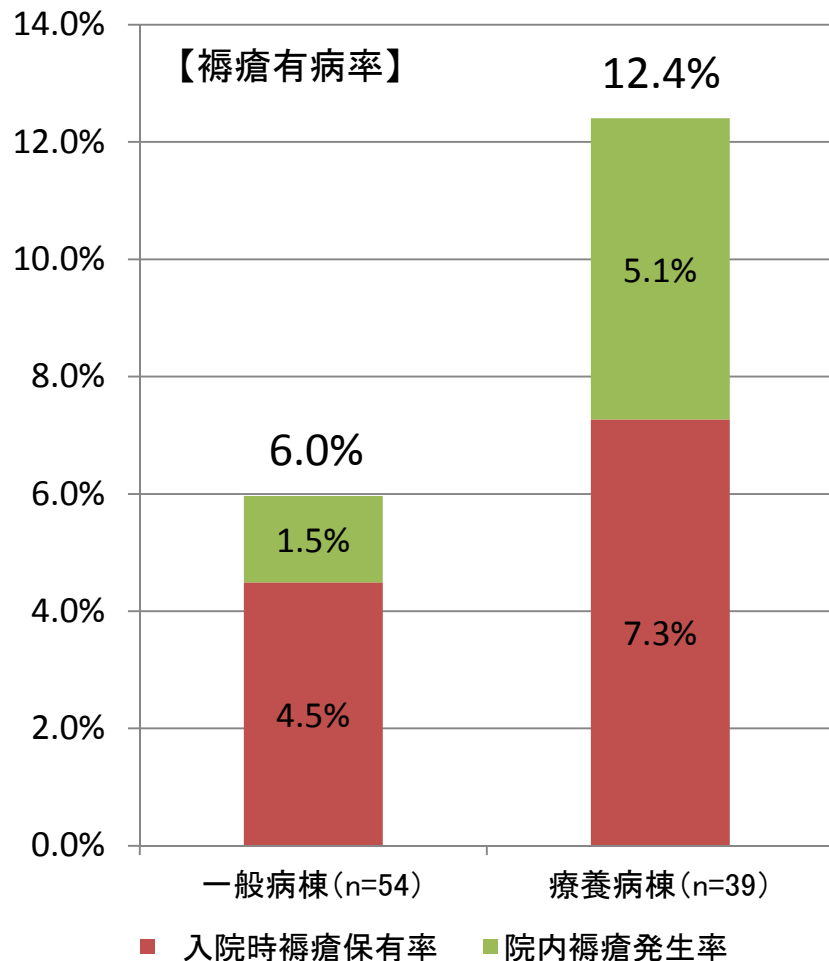

		一般病棟 (n=54)	療養病棟 (n=39)
入院患者数(①)	人	4,408	2,064
褥瘡を有する入院患者数(②)	人	263	256
褥瘡有病率(②/①)	%	6.0%	12.4%
入院時に既に褥瘡を保有していた入院患者数(③)	人	198	150
入院時褥瘡保有率(③/①)	%	4.5%	7.3%
院内で発生した褥瘡を保有している入院患者数(④=②-③)	人	65	106
院内褥瘡発生率(④/①)	%	1.5%	5.1%

出典：平成24年度入院医療等の調査より

入院時すでに褥瘡を保有していた患者の状況①

(褥瘡患者における入棟前の居場所)

診 調 組 入 - 1
2 5 . 6 . 2 6

- 一般病棟は、自宅からの入院が多く、次いで自院の病床が多い。
- ケアミックスの療養病棟は、自院の急性期病床等一般病床から、ケアミックスでない療養病棟は、他院の病床、介護保険3施設からの入院が多い。

■ 一般病棟 (N=163)

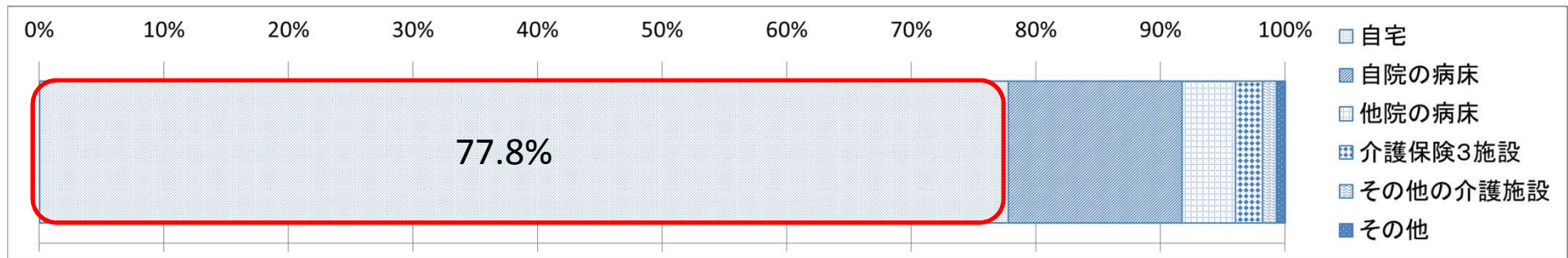

■ 療養病棟 (N=151)

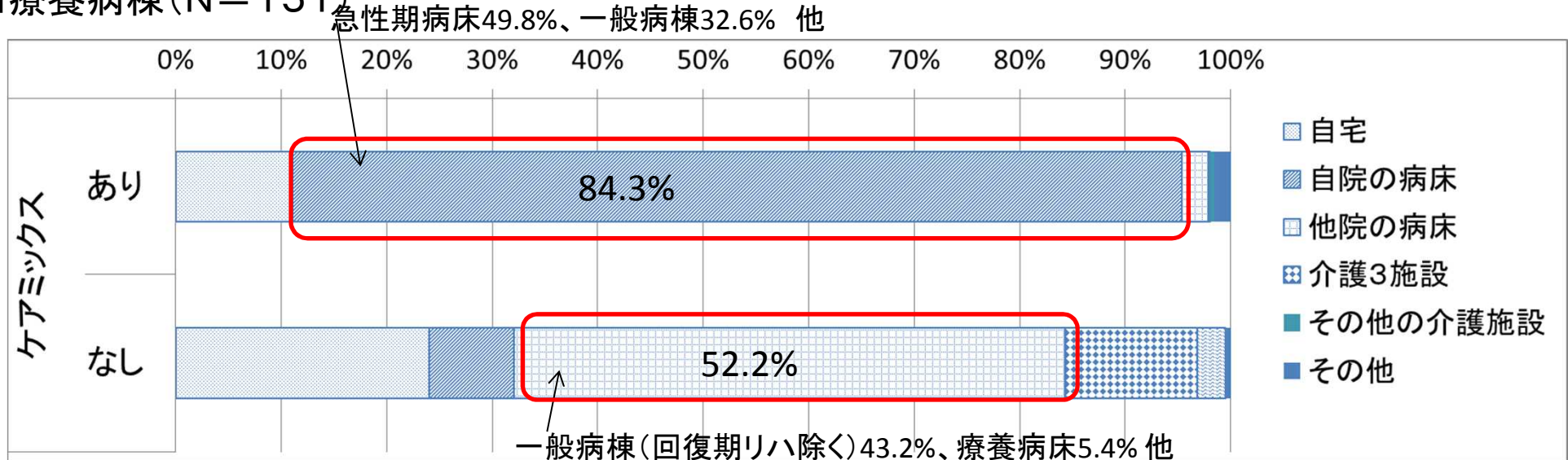

出典:平成24年度入院医療等調査

[参考]

院内褥瘡発生率の推移 (日本褥瘡学会調査)

院内褥瘡発生率は、
 ○一般病院と精神科病院で増加。
 ○療養病棟あり、大学病院、施設、在宅施設、在宅で減少。

診調組 入-1
 25.6.26

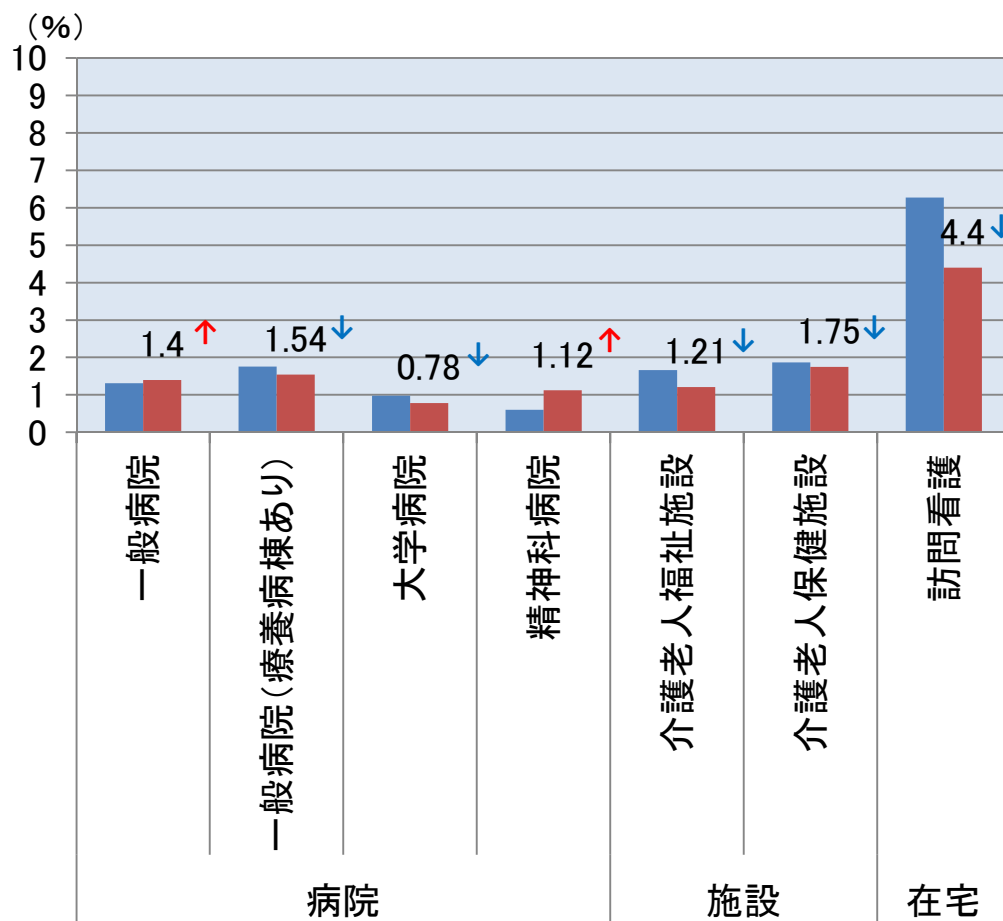

施設	種類	発生率	
		2006年	2010年
病院	一般病院	1.31 (1.16-1.46)	1.40 (1.32-1.49)
	一般病院(療養病棟あり)	1.76 (1.38-2.13)	1.54 (1.30-1.79)
	大学病院	0.98 (0.81-1.16)	0.78 (0.69-0.86)
	精神科病院	0.60 (0.38-0.82)	1.12 (0.54-1.70)
施設	介護老人福祉施設	1.66 (1.36-1.96)	1.21 (0.86-1.57)
	介護老人保健施設	1.87 (1.60-2.13)	1.75 (1.20-2.30)
在宅	訪問看護	6.27 (4.80-7.75)	4.40 (3.75-5.05)

■ 院内褥瘡発生率 2006年 ■ 院内褥瘡発生率 2010年

[参考]

入院時褥瘡保有率の推移

(日本褥瘡学会調査)

診 調 組 入 - 1
2 5 . 6 . 2 6

入院時褥瘡保有率は、

- 一般病院、療養病棟あり、大学病院、精神科病院で増加。
- 在宅訪問看護、介護老人福祉施設、介護老人保健施設では、減少。

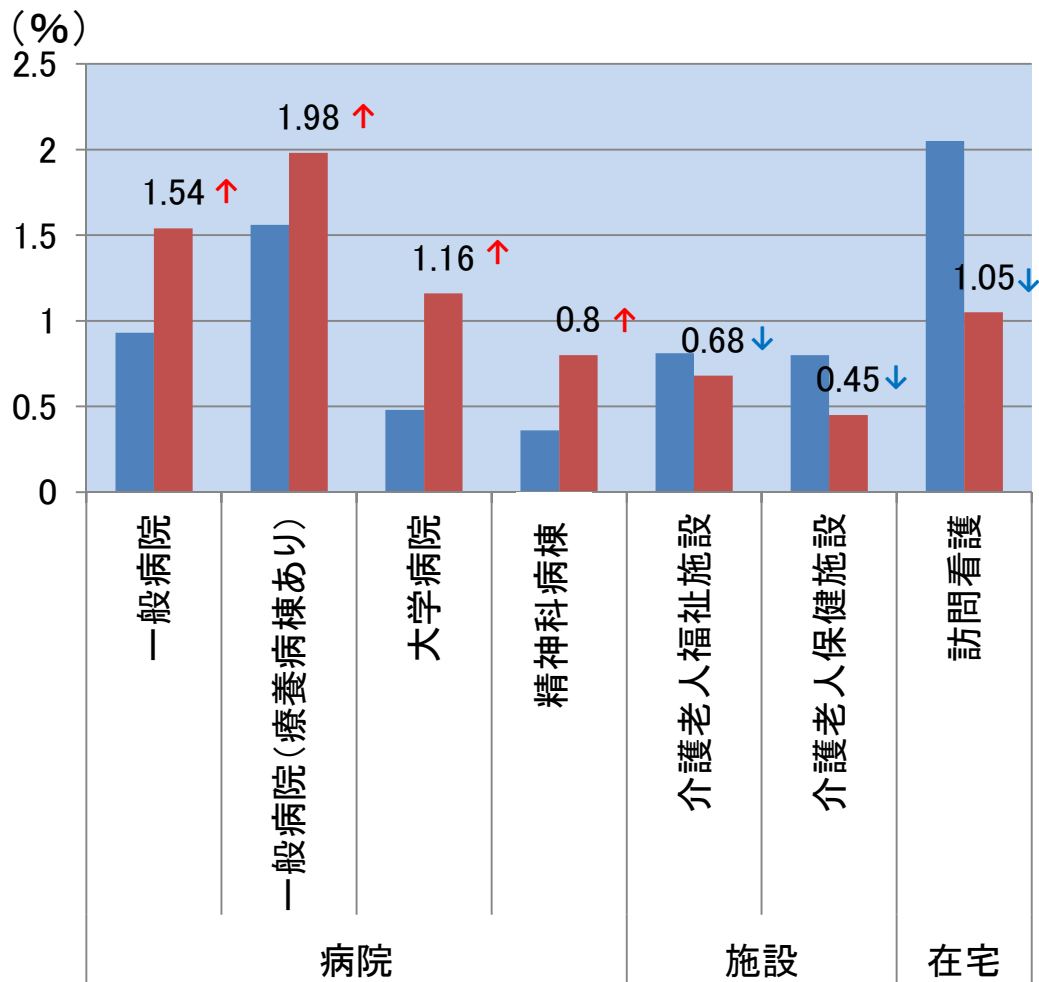

施設	種類	入院時褥瘡保有率	
		2006年	2010年
病院	一般病院	0.93	1.54
	一般病院(療養病棟あり)	1.56	1.98
	大学病院	0.48	1.16
	精神科病院	0.36	0.8
施設	介護老人福祉施設	0.81	0.68
	介護老人保健施設	0.8	0.45
在宅	訪問看護	2.05	1.05

■ 入院時褥瘡保有率 2006年 ■ 入院時褥瘡保有率 2010年

褥瘡危険因子の推移

(日本褥瘡学会調査)

- 褥瘡の危険因子は、施設区分に関わらず、ほとんどの項目において増加。
- 増加要因として、高齢化や病態の重症化が考えられる。

診	調	組	入	-	1
2	5	.	6	.	26

※数値は危険因子保有者の割合%

