

平成 30 年度の献血の受入に関する計画（案）について

- ・平成 30 年度の献血の受入に関する計画（案） 1

【参考資料】

- ・平成 28 年度献血受入計画における取組み状況について 11

平成 30 年度献血受入計画について（案）

平成 30 年度献血受入計画については、安全な血液製剤の安定供給の確保等に関する法律第 11 条及び同法施行規則第 4 条に基づき、各都道府県と協議し、当該年度に献血により受け入れる血液の目標量、その目標量を確保するために必要な措置に関する事項及びその他献血の受入れに関する重要事項を定めるものです。

1 平成 30 年度に献血により受け入れる血液の目標量

平成 30 年度に献血により受け入れる血液の目標量は、別紙 1 の輸血用血液製剤及び原料血漿の必要量を確保するために、別紙 2 のとおり全血献血で 133 万リットル、血漿成分献血で 37 万リットル、血小板成分献血で 29 万リットルの合計 199 万リットルとします。

血液の目標量の確保にあたっては、全国を 7 ブロックに分けた広域的な需給管理体制を活かし、国、地方公共団体等との連携の下、効率的な献血の受入れを進めます。

2 前項の目標量を確保するために必要な措置に関する事項

(1) 献血受入の基本方針

① 安定的な血液の確保

献血により得られた血液を原料とした輸血用血液製剤及び血漿分画製剤（以下「血液製剤」という。）の安定供給を確保し、その国内自給を推進するとともに、医療需要に応じた採血に努め、特に 400 ミリリットル全血献血及び成分献血を中心に、年間を通じ安定的に献血の受入れを行います。

② 献血受入体制の整備

献血者の利便性に配慮しつつ、安全で安心かつ効率的に採血を行うため、立地条件等を考慮した採血所の設置、地域の実情に応じた移動採血車による計画的採血、献血者が利用しやすい献血受入時間帯の設定等、献血受入体制の整備・充実を継続的に実施します。

また、採血所における休憩スペースの十分な確保や献血ルームに託児スペースを整備する等、地域の実情に合わせ献血者に安心・安らぎを与える環境作りに努め、一層のイメージアップを図ります。

献血受入施設等の配置については、別紙 3 のとおりです。

③ 献血者対応の充実

献血者が安心して献血できるように、献血の受入れに当たっては、丁寧な対応を心掛け、不快の念を与えることのないよう、職員の教育訓練の充実強化を図るとともに、献血者の意見・要望を把握し、献血者対応の充実に努めます。

また、献血者の個人情報保護や献血者健康被害救済制度についても適正な運用に努めます。

④ 初回献血者等への対応

初めて献血をする方の献血に対する不安等を払拭することはもとより、献血の都度、献血の手順や献血後に十分な休息をとる必要性、気分が悪くなった場合の対処方法等について、映像やリーフレット等を活用した事前説明を充分に行い、献血者の安全確保に努めます。

(2) 献血者の確保対策

血液製剤について、国内自給が確保されることを基本としつつ、将来にわたって安定的に供給される体制を維持するために、若年層、幼少期、企業や団体、複数回献血者を普及啓発の対象として、各世代にあわせた効果的な活動や重点的な献血者募集を実施します。

また、献血の意義等について、国民が広く理解できるように情報を提供することが、献血意識を高めることに繋がることから、血液事業をより理解していただくための広報を継続的に展開し、病気やケガのために輸血を受けた患者さんやそのご家族の声を伝える等により、血液製剤が患者さんの医療に欠くことのできない善意による貴重なものであることを含めた献血思想の普及啓発を図ります。

① 若年層を対象とした対策

ア 若年層全体に対する対策

将来の献血基盤となる若年層献血の推進は、血液事業にとって最も重要な課題であり、献血の普及啓発を図るため、若年層に向けた献血者確保対策として、愛の血液助け合い運動（7月）、全国学生クリスマスキャンペーン（12月）及びはたちの献血キャンペーン（1～2月）等の戦略的な広報を展開します。

また、雑誌、放送媒体、SNS等、インターネットを含む様々な広報手段を用いて、同世代からの働きかけ、効果的な広報に努めます。

イ 小学生、中学生を対象とした対策

献血の意義や血液製剤について分かりやすく説明するため、都道府県、市町村、ボランティア組織等の協力を得ながら、「献血セミナー」や血液センター等での体験学習を積極的に行い、正しい知識の普及啓発と将来の献血協力者の

確保を図ります。

ウ 高校生を対象とした対策

献血の意義や血液製剤について分かりやすく説明するため、都道府県、市町村、ボランティア組織等の協力を得ながら、「献血セミナー」を積極的に実施するほか、地域事情を考慮しつつ、献血に協力できる学校を募り、献血の推進を促します。

また男性に限り、400 ミリリットル全血献血が 17 歳から可能であることを伝え、普及啓発に努めます。

エ 大学生を対象とした対策

献血推進運動を行っている学生献血推進ボランティア組織等と更なる連携を図り、「献血セミナー」を通じて献血や血液製剤に関する理解、献血体験の促進に努めます。

特に将来の医療の担い手となる医療・薬学系の学生等に対して、多くの国民の献血によって医療が支えられている事実や血液製剤の適正使用の重要性への理解を深めてもらうための取り組みを行います。

② 幼少期を対象とした対策

次世代の献血者を育てていくために親から子へ献血や血液製剤の意義を伝えることが重要であることから、親子で一緒に献血に触れ合えるよう、献血会場及び血液センター等を活用した啓発を行います。

③ 企業等における献血の推進対策

献血に協賛する企業や団体を募り、社会貢献活動の一つとして、企業等における献血の推進を促します。

また、企業等に対して、社員研修や社内広報等の機会を利用して「献血セミナー」や献血に関する情報提供等を実施し、正しい知識の普及啓発を図るとともに、特に若年層の労働者の献血促進について協力を求めるよう努めます。

④ 複数回献血協力者の確保

複数回献血協力者を確保するため、都道府県及び市町村の協力を得て、若年層を中心に複数回献血クラブ会員への加入強化を図ります。

また、複数回献血者に血液の需要に応じて協力していただくことは、今後の安定的・効率的な献血を実施していくうえで不可欠であり、複数回献血クラブへの加入促進、インセンティブとなる同クラブ会員を対象としたイベントの開催等を積極的に実施します。

併せて、献血者登録制度を見直し、SNS等による献血者が望む情報の発信や

献血予約の利便性向上等を目的とした複数回献血クラブシステムの改善を行います。

各都道府県血液センターにおける主な取り組みは、別紙4のとおりです。

3 その他献血の受入れに関する重要事項

(1) 検査サービス等の実施

献血者の健康管理に資するため、希望者に対し生化学検査成績、血球計数検査成績をお知らせします。

また、ヘモグロビン濃度の低値により献血にご協力いただけなかった献血申込者に対して栄養士等による健康相談を実施します。

(2) 血液製剤の安全性向上のための対策

国及び都道府県と連携し健康な献血者の確保に努めます。

今後も献血者本人確認を徹底するとともに、H I V等の感染症の検査を目的とした献血の防止のための「安全で責任のある献血」の普及に努めます。さらに、問診業務の充実強化に努め、安全な献血の受入れを図ります。

(3) まれな血液型の血液確保

まれな血液型の献血者には、医療機関からの突発的な要請に対応できるよう、本人の意向を踏まえて予め登録を依頼し、必要時に献血を依頼します。

(4) 200 ミリリットル全血献血のあり方について

200 ミリリットル全血献血は、製造効率及び医療需要を踏まえて受入れを行います。将来の献血の基盤となる若年層に対する献血推進を考慮し、高校生等の初回献血時には、200 ミリリットル全血献血を受け入れる等、出来る限り献血を経験していただくよう努めます。

(5) 血液製剤の在庫管理と不足時の対応

赤血球製剤等の在庫予測に基づき、献血者確保対策を講じて安定供給に努めるとともに、国及び都道府県にも在庫情報を提供し、万一の在庫不足時には対応手順に基づき、関係機関と連携した献血者確保対策を実施します。

(6) 災害時等における危機管理

災害等が発生した際は、血液製剤が安定供給されるよう、必要な献血量を把握した

上で、国、都道府県、市町村と連携して、需要に見合った広域的な献血の確保を行うとともに、献血後、製造された血液製剤を円滑に医療機関に供給します。

また、広域的な大規模災害の発生に備え、災害時等における献血血液の製剤化に支障を来さないよう、必要な設備等の整備を進めるほか、国、都道府県、市町村及び企業等と協力して、複数の通信手段の確保及び移動採血車等の燃料の確保が確実に行われる対策を進めます。

(7) 献血受入計画の分析と評価

献血の受入状況について、国、都道府県及び市町村へ情報を提供します。また、その分析と評価を行い、次年度の献血受入計画の各種施策の検討に資することとします。

平成30年度都道府県別必要量

| ブロック名 | 都道府県名 | 輸血用血液製剤の需要見込み(①)(L) | | | | 血漿分画製剤用原料 血漿確保計画(②)(L) | 平成30年度に必要な 血液量(①+②)(L) |
|-------|--------|---------------------|---------|---------|---------|---------------------------|---------------------------|
| | | 赤血球製剤 | 血漿製剤 | 血小板製剤 | 計 | | |
| 北海道 | 北海道 | 29,840 | 15,000 | 8,984 | 53,824 | 41,829 | 95,653 |
| | 小計 | 29,840 | 15,000 | 8,984 | 53,824 | 41,829 | 95,653 |
| 東北 | 青森県 | 5,480 | 1,860 | 1,580 | 8,920 | 11,783 | 20,703 |
| | 岩手県 | 4,844 | 2,354 | 1,882 | 9,081 | 11,335 | 20,416 |
| | 宮城県 | 7,897 | 4,163 | 2,876 | 14,936 | 14,132 | 29,067 |
| | 秋田県 | 4,422 | 1,303 | 1,909 | 7,634 | 9,976 | 17,611 |
| | 山形県 | 4,000 | 1,800 | 989 | 6,789 | 8,155 | 14,944 |
| | 福島県 | 8,542 | 3,488 | 2,257 | 14,288 | 16,070 | 30,358 |
| | 小計 | 35,186 | 14,969 | 11,493 | 61,648 | 71,451 | 133,099 |
| 関東甲信越 | 茨城県 | 10,514 | 3,750 | 2,917 | 17,181 | 26,613 | 43,793 |
| | 栃木県 | 7,592 | 4,260 | 2,498 | 14,350 | 16,114 | 30,464 |
| | 群馬県 | 8,480 | 4,049 | 2,956 | 15,485 | 17,298 | 32,782 |
| | 埼玉県 | 25,333 | 11,724 | 8,097 | 45,154 | 38,044 | 83,198 |
| | 千葉県 | 25,040 | 13,800 | 7,277 | 46,117 | 46,388 | 92,505 |
| | 東京都 | 57,544 | 35,690 | 23,669 | 116,903 | 110,987 | 227,891 |
| | 神奈川県 | 32,584 | 18,960 | 10,099 | 61,643 | 63,454 | 125,097 |
| | 新潟県 | 8,240 | 3,274 | 3,276 | 14,789 | 24,908 | 39,697 |
| | 山梨県 | 3,048 | 1,296 | 710 | 5,054 | 9,724 | 14,778 |
| | 長野県 | 7,256 | 3,622 | 2,211 | 13,088 | 21,284 | 34,372 |
| | 小計 | 185,630 | 100,424 | 63,709 | 349,764 | 374,814 | 724,578 |
| 東海北陸 | 富山県 | 3,944 | 1,224 | 1,499 | 6,667 | 8,656 | 15,324 |
| | 石川県 | 3,640 | 1,920 | 1,420 | 6,980 | 8,930 | 15,910 |
| | 福井県 | 3,321 | 1,087 | 1,022 | 5,430 | 6,077 | 11,507 |
| | 岐阜県 | 7,393 | 3,078 | 2,127 | 12,599 | 14,862 | 27,461 |
| | 静岡県 | 13,720 | 6,120 | 4,452 | 24,292 | 29,758 | 54,050 |
| | 愛知県 | 26,007 | 13,976 | 8,657 | 48,640 | 58,438 | 107,078 |
| | 三重県 | 4,810 | 2,794 | 1,796 | 9,399 | 13,697 | 23,096 |
| | 小計 | 62,834 | 30,199 | 20,973 | 114,006 | 140,419 | 254,425 |
| 近畿 | 滋賀県 | 5,165 | 2,412 | 2,091 | 9,667 | 9,123 | 18,791 |
| | 京都府 | 11,440 | 7,740 | 4,280 | 23,460 | 19,724 | 43,184 |
| | 大阪府 | 42,237 | 24,060 | 13,127 | 79,423 | 74,652 | 154,076 |
| | 兵庫県 | 20,640 | 12,036 | 5,924 | 38,600 | 36,524 | 75,124 |
| | 奈良県 | 5,760 | 3,240 | 1,840 | 10,840 | 10,105 | 20,945 |
| | 和歌山県 | 4,536 | 2,232 | 1,235 | 8,003 | 8,685 | 16,688 |
| 小計 | 89,778 | 51,720 | 28,496 | 169,993 | 158,814 | 328,807 | |
| 中四国 | 鳥取県 | 2,456 | 1,020 | 874 | 4,350 | 5,023 | 9,373 |
| | 島根県 | 2,132 | 1,154 | 949 | 4,235 | 4,948 | 9,183 |
| | 岡山県 | 7,928 | 4,212 | 2,777 | 14,917 | 16,599 | 31,516 |
| | 広島県 | 10,896 | 5,052 | 6,000 | 21,948 | 21,470 | 43,418 |
| | 山口県 | 6,252 | 2,626 | 1,495 | 10,373 | 8,865 | 19,237 |
| | 徳島県 | 3,144 | 1,116 | 976 | 5,236 | 6,647 | 11,883 |
| | 香川県 | 4,208 | 1,848 | 1,190 | 7,246 | 7,893 | 15,139 |
| | 愛媛県 | 5,648 | 2,484 | 1,290 | 9,422 | 10,416 | 19,838 |
| | 高知県 | 3,416 | 1,752 | 1,068 | 6,236 | 6,949 | 13,185 |
| | 小計 | 46,080 | 21,264 | 16,619 | 83,963 | 88,809 | 172,772 |
| 九州 | 福岡県 | 22,846 | 11,314 | 7,025 | 41,185 | 37,505 | 78,690 |
| | 佐賀県 | 2,880 | 1,212 | 572 | 4,664 | 6,184 | 10,848 |
| | 長崎県 | 6,238 | 3,052 | 2,160 | 11,451 | 12,441 | 23,892 |
| | 熊本県 | 7,900 | 3,254 | 2,205 | 13,359 | 14,267 | 27,626 |
| | 大分県 | 5,421 | 2,525 | 1,758 | 9,704 | 9,904 | 19,608 |
| | 宮崎県 | 4,640 | 2,172 | 1,682 | 8,494 | 10,174 | 18,668 |
| | 鹿児島県 | 7,373 | 3,214 | 1,863 | 12,450 | 15,159 | 27,609 |
| | 沖縄県 | 5,576 | 3,951 | 1,702 | 11,230 | 8,416 | 19,646 |
| 小計 | 62,874 | 30,694 | 18,967 | 112,535 | 114,050 | 226,585 | |
| 合計 | | 512,222 | 264,270 | 169,240 | 945,733 | 990,186 | 1,935,919 |

※全血製剤については、需要見込みが0本のため、記載していない。

平成30年度に献血により受け入れる血液の目標量(日本赤十字社)

(L)

| ブロック名 | 都道府県名 | 全血献血 | | | 成分献血 | | | 合計 |
|-------|-------|--------|-----------|-----------|---------|---------|---------|-----------|
| | | 200mL | 400mL | 計 | 血小板 | 血漿 | 計 | |
| 北海道 | 北海道 | 1,590 | 76,280 | 77,870 | 16,884 | 3,240 | 20,124 | 97,994 |
| | 小計 | 1,590 | 76,280 | 77,870 | 16,884 | 3,240 | 20,124 | 97,994 |
| 東北 | 青森県 | 280 | 13,231 | 13,510 | 2,974 | 2,596 | 5,571 | 19,081 |
| | 岩手県 | 262 | 12,410 | 12,672 | 2,979 | 2,635 | 5,614 | 18,286 |
| | 宮城県 | 481 | 22,762 | 23,242 | 3,069 | 9,291 | 12,361 | 35,603 |
| | 秋田県 | 216 | 10,218 | 10,434 | 3,058 | 2,532 | 5,590 | 16,024 |
| | 山形県 | 223 | 10,552 | 10,774 | 2,778 | 2,596 | 5,374 | 16,149 |
| | 福島県 | 427 | 20,232 | 20,659 | 5,326 | 4,855 | 10,181 | 30,841 |
| | 小計 | 1,888 | 89,404 | 91,292 | 20,186 | 24,505 | 44,691 | 135,983 |
| 関東甲信越 | 茨城県 | 561 | 26,763 | 27,324 | 4,168 | 9,892 | 14,060 | 41,384 |
| | 栃木県 | 615 | 19,118 | 19,733 | 4,701 | 6,874 | 11,575 | 31,308 |
| | 群馬県 | 395 | 21,643 | 22,039 | 3,831 | 8,030 | 11,861 | 33,900 |
| | 埼玉県 | 2,015 | 62,665 | 64,679 | 10,684 | 20,783 | 31,467 | 96,147 |
| | 千葉県 | 1,338 | 63,740 | 65,077 | 10,561 | 19,791 | 30,352 | 95,429 |
| | 東京都 | 3,098 | 147,620 | 150,718 | 39,704 | 46,326 | 86,030 | 236,747 |
| | 神奈川県 | 1,519 | 83,163 | 84,682 | 15,393 | 28,660 | 44,053 | 128,735 |
| | 新潟県 | 440 | 20,975 | 21,415 | 5,565 | 10,186 | 15,751 | 37,166 |
| | 山梨県 | 163 | 7,759 | 7,922 | 0 | 5,303 | 5,303 | 13,225 |
| | 長野県 | 144 | 18,712 | 18,856 | 4,632 | 8,072 | 12,705 | 31,561 |
| | 小計 | 10,287 | 472,158 | 482,445 | 99,239 | 163,918 | 263,157 | 745,602 |
| 東海北陸 | 富山県 | 212 | 9,736 | 9,948 | 2,623 | 2,774 | 5,397 | 15,345 |
| | 石川県 | 242 | 10,396 | 10,638 | 2,984 | 3,470 | 6,455 | 17,093 |
| | 福井県 | 176 | 8,688 | 8,864 | 1,990 | 1,051 | 3,040 | 11,904 |
| | 岐阜県 | 406 | 18,228 | 18,634 | 3,617 | 5,880 | 9,497 | 28,131 |
| | 静岡県 | 856 | 33,208 | 34,064 | 7,099 | 10,785 | 17,884 | 51,948 |
| | 愛知県 | 1,280 | 67,960 | 69,240 | 16,278 | 27,892 | 44,170 | 113,410 |
| | 三重県 | 28 | 13,384 | 13,412 | 3,572 | 6,182 | 9,754 | 23,166 |
| | 小計 | 3,200 | 161,600 | 164,800 | 38,163 | 58,035 | 96,197 | 260,997 |
| 近畿 | 滋賀県 | 145 | 14,408 | 14,552 | 2,330 | 1,999 | 4,330 | 18,882 |
| | 京都府 | 187 | 29,991 | 30,178 | 6,052 | 7,222 | 13,274 | 43,452 |
| | 大阪府 | 2,175 | 100,915 | 103,090 | 25,426 | 25,903 | 51,329 | 154,419 |
| | 兵庫県 | 1,067 | 57,189 | 58,255 | 11,652 | 13,639 | 25,291 | 83,546 |
| | 奈良県 | 148 | 12,804 | 12,952 | 3,199 | 3,141 | 6,339 | 19,291 |
| | 和歌山県 | 103 | 12,124 | 12,226 | 2,112 | 2,135 | 4,247 | 16,473 |
| | 小計 | 3,824 | 227,430 | 231,254 | 50,771 | 54,039 | 104,810 | 336,064 |
| 中四国 | 鳥取県 | 10 | 6,342 | 6,352 | 1,673 | 624 | 2,296 | 8,648 |
| | 島根県 | 5 | 5,437 | 5,442 | 1,999 | 901 | 2,899 | 8,341 |
| | 岡山県 | 291 | 20,667 | 20,958 | 5,229 | 5,267 | 10,496 | 31,454 |
| | 広島県 | 338 | 28,296 | 28,634 | 11,279 | 11,344 | 22,622 | 51,256 |
| | 山口県 | 99 | 16,143 | 16,242 | 1,898 | 1,232 | 3,130 | 19,371 |
| | 徳島県 | 15 | 8,117 | 8,132 | 2,113 | 865 | 2,979 | 11,110 |
| | 香川県 | 17 | 10,867 | 10,883 | 2,264 | 2,174 | 4,438 | 15,321 |
| | 愛媛県 | 10 | 14,598 | 14,607 | 2,438 | 3,285 | 5,723 | 20,331 |
| | 高知県 | 114 | 7,811 | 7,924 | 2,272 | 1,227 | 3,498 | 11,423 |
| | 小計 | 898 | 118,276 | 119,174 | 31,164 | 26,918 | 58,082 | 177,256 |
| 九州 | 福岡県 | 1 | 58,726 | 58,726 | 10,024 | 14,211 | 24,236 | 82,962 |
| | 佐賀県 | 60 | 7,464 | 7,524 | 2,398 | 3,255 | 5,654 | 13,177 |
| | 長崎県 | 118 | 16,288 | 16,406 | 3,369 | 4,294 | 7,662 | 24,068 |
| | 熊本県 | 208 | 20,390 | 20,598 | 4,174 | 5,093 | 9,267 | 29,865 |
| | 大分県 | 100 | 13,945 | 14,045 | 2,443 | 2,769 | 5,212 | 19,257 |
| | 宮崎県 | 56 | 12,208 | 12,264 | 2,633 | 2,138 | 4,772 | 17,035 |
| | 鹿児島県 | 143 | 19,095 | 19,238 | 4,577 | 2,157 | 6,734 | 25,973 |
| | 沖縄県 | 114 | 14,522 | 14,636 | 3,135 | 3,584 | 6,719 | 21,355 |
| | 小計 | 799 | 162,638 | 163,437 | 32,753 | 37,502 | 70,255 | 233,692 |
| 合計 | | 22,488 | 1,307,784 | 1,330,272 | 289,159 | 368,156 | 657,316 | 1,987,588 |

※山梨県の血小板成分献血目標量が「0」となっているのは、山梨県では血小板採血を行っていないため。

平成30年度に献血により受け入れる血液の目標量(都道府県・献血種類・採血所分類別)

| ブロック名 | 都道府県名 | 固定施設(母体・事業所・出張所) | | | | | | 移動採血車 | | | オープン採血 | | |
|-------|-------|------------------|---------|----------|---------|---------|-------------|---------|---------|---------|---------|---------|--------|
| | | 200mL採血 | 400mL採血 | 血漿採血 | | 血小板採血 | 合計(L) | 200mL採血 | 400mL採血 | 合計(L) | 200mL採血 | 400mL採血 | 合計(L) |
| | | | | FFP-480用 | 原料血漿確保用 | | | | | | | | |
| 北海道 | 北海道 | 990 | 26,040 | 3,240 | | 16,884 | 47,154 | 600 | 50,240 | 50,840 | | | |
| | 小計 | 990 | 26,040 | 3,240 | | 16,884 | 47,154 | 600 | 50,240 | 50,840 | | | |
| 東北 | 青森県 | 165 | 3,341 | | 2,596 | 2,974 | 9,076 | 115 | 9,890 | 10,005 | | | |
| | 岩手県 | 201 | 2,096 | | 2,635 | 2,979 | 7,911 | 61 | 10,280 | 10,340 | 0 | 34 | 35 |
| | 宮城県 | 272 | 9,041 | 3,768 | 5,523 | 3,069 | 21,673 | 194 | 13,472 | 13,666 | 15 | 249 | 264 |
| | 秋田県 | 36 | 2,329 | | 2,532 | 3,058 | 7,955 | 180 | 7,889 | 8,069 | | | |
| | 山形県 | 83 | 1,760 | | 2,596 | 2,778 | 7,217 | 140 | 8,792 | 8,932 | | | |
| | 福島県 | 46 | 4,121 | | 4,855 | 5,326 | 14,348 | 382 | 16,111 | 16,493 | | | |
| | 小計 | 802 | 22,687 | 3,768 | 20,737 | 20,186 | 68,180 | 1,071 | 66,433 | 67,505 | 15 | 283 | 298 |
| 関東甲信越 | 茨城県 | 27 | 4,882 | | 9,892 | 4,168 | 18,969 | 534 | 21,881 | 22,415 | | | |
| | 栃木県 | 109 | 3,403 | 886 | 5,988 | 4,701 | 15,087 | 480 | 14,906 | 15,386 | 26 | 810 | 835 |
| | 群馬県 | 18 | 8,142 | 2,018 | 6,011 | 3,831 | 20,021 | 372 | 13,309 | 13,681 | 5 | 192 | 197 |
| | 埼玉県 | 1,106 | 34,403 | 6,505 | 14,278 | 10,684 | 66,976 | 908 | 28,174 | 29,082 | 1 | 88 | 89 |
| | 千葉県 | 476 | 30,604 | 4,736 | 15,055 | 10,561 | 61,431 | 778 | 29,984 | 30,762 | 84 | 3,152 | 3,236 |
| | 東京都 | 985 | 80,101 | 14,814 | 31,512 | 39,704 | 167,116 | 1,367 | 43,712 | 45,079 | 746 | 23,806 | 24,552 |
| | 神奈川県 | 800 | 43,600 | 3,311 | 25,350 | 15,393 | 88,453 | 697 | 38,368 | 39,065 | 22 | 1,196 | 1,217 |
| | 新潟県 | 210 | 10,548 | | 10,186 | 5,565 | 26,509 | 230 | 10,427 | 10,657 | | | |
| | 山梨県 | 14 | 2,000 | | 5,303 | | 7,317 | 149 | 5,759 | 5,908 | | | |
| | 長野県 | 122 | 5,052 | | 8,072 | 4,632 | 17,879 | 19 | 13,588 | 13,607 | 3 | 72 | 75 |
| | 小計 | 3,866 | 222,735 | 32,270 | 131,647 | 99,239 | 489,758 | 5,534 | 220,107 | 225,641 | 887 | 29,316 | 30,203 |
| 東海北陸 | 富山県 | 72 | 1,200 | | 2,774 | 2,623 | 6,669 | 140 | 8,536 | 8,676 | | | |
| | 石川県 | 104 | 2,840 | 960 | 2,510 | 2,984 | 9,399 | 138 | 7,556 | 7,694 | | | |
| | 福井県 | 20 | 1,340 | | 1,051 | 1,990 | 4,400 | 156 | 7,348 | 7,504 | | | |
| | 岐阜県 | 112 | 3,640 | 2,160 | 3,720 | 3,617 | 13,249 | 294 | 14,588 | 14,882 | | | |
| | 静岡県 | 152 | 7,252 | 960 | 9,825 | 7,099 | 25,288 | 704 | 25,956 | 26,660 | | | |
| | 愛知県 | 426 | 30,760 | 11,520 | 16,372 | 16,278 | 75,356 | 786 | 35,092 | 35,878 | 68 | 2,108 | 2,176 |
| | 三重県 | 28 | 3,680 | 816 | 5,366 | 3,572 | 13,462 | | 9,704 | 9,704 | | | |
| | 小計 | 914 | 50,712 | 16,416 | 41,619 | 38,163 | 147,823 | 2,218 | 108,780 | 110,998 | 68 | 2,108 | 2,176 |
| 近畿 | 滋賀県 | 50 | 2,526 | 585 | 1,414 | 2,330 | 6,906 | 95 | 11,882 | 11,976 | | | |
| | 京都府 | 77 | 12,596 | 1,843 | 5,379 | 6,052 | 25,947 | 106 | 16,835 | 16,940 | 5 | 560 | 565 |
| | 大阪府 | 1,088 | 50,558 | 6,695 | 19,208 | 25,426 | 102,975 | 1,018 | 47,065 | 48,083 | 70 | 3,291 | 3,361 |
| | 兵庫県 | 506 | 27,721 | 3,480 | 10,160 | 11,652 | 53,518 | 553 | 29,164 | 29,717 | 8 | 304 | 312 |
| | 奈良県 | 82 | 3,216 | 812 | 2,329 | 3,199 | 9,637 | 66 | 9,588 | 9,654 | | | |
| | 和歌山県 | 30 | 860 | 552 | 1,583 | 2,112 | 5,137 | 73 | 11,264 | 11,336 | | | |
| | 小計 | 1,833 | 97,477 | 13,966 | 40,073 | 50,771 | 204,120 | 1,909 | 125,798 | 127,706 | 83 | 4,155 | 4,238 |
| 中四国 | 鳥取県 | 8 | 2,570 | | 624 | 1,673 | 4,874 | 2 | 3,772 | 3,774 | | | |
| | 島根県 | 5 | 637 | | 901 | 1,999 | 3,541 | | 4,800 | 4,800 | | | |
| | 岡山県 | 187 | 5,396 | 1,759 | 3,508 | 5,229 | 16,079 | 100 | 14,999 | 15,099 | 4 | 272 | 276 |
| | 広島県 | 285 | 8,160 | 5,478 | 5,865 | 11,279 | 31,068 | 53 | 19,953 | 20,006 | | 182 | 182 |
| | 山口県 | 46 | 1,260 | 226 | 1,006 | 1,898 | 4,436 | 53 | 14,883 | 14,936 | | | |
| | 徳島県 | 15 | 2,880 | | 865 | 2,113 | 5,873 | | 5,237 | 5,237 | | | |
| | 香川県 | 17 | 3,805 | 754 | 1,419 | 2,264 | 8,259 | | 7,062 | 7,062 | | | |
| | 愛媛県 | 10 | 4,320 | 1,175 | 2,110 | 2,438 | 10,053 | | 10,118 | 10,118 | | 160 | 160 |
| | 高知県 | 114 | 1,648 | | 1,227 | 2,272 | 5,260 | | 6,163 | 6,163 | | | |
| 小計 | 686 | 30,675 | 9,393 | 17,526 | 31,164 | 89,444 | 208 | 86,986 | 87,194 | 4 | 614 | 618 | |
| 九州 | 福岡県 | 1 | 17,602 | 6,552 | 7,660 | 10,024 | 41,838 | | 38,324 | 38,324 | | 2,800 | 2,800 |
| | 佐賀県 | 60 | 1,863 | 1,764 | 1,492 | 2,398 | 7,576 | | 5,601 | 5,601 | | | |
| | 長崎県 | 60 | 3,384 | 1,766 | 2,527 | 3,369 | 11,106 | 58 | 12,904 | 12,962 | | | |
| | 熊本県 | 208 | 7,027 | 2,483 | 2,610 | 4,174 | 16,501 | | 13,364 | 13,364 | | | |
| | 大分県 | 46 | 3,904 | 924 | 1,845 | 2,443 | 9,161 | 54 | 10,041 | 10,095 | | | |
| | 宮崎県 | 50 | 2,056 | | 2,138 | 2,633 | 6,877 | 6 | 10,152 | 10,158 | | | |
| | 鹿児島県 | 96 | 4,641 | | 2,157 | 4,577 | 11,471 | 48 | 14,454 | 14,501 | | | |
| | 沖縄県 | 40 | 2,040 | 2,193 | 1,391 | 3,135 | 8,799 | 74 | 12,482 | 12,556 | | | |
| 小計 | 560 | 42,516 | 15,682 | 21,820 | 32,753 | 113,331 | 240 | 117,321 | 117,561 | | 2,800 | 2,800 | |
| 合計 | | 9,650 | 492,843 | 94,735 | 273,421 | 289,159 | 1,159,809.0 | 11,780 | 775,665 | 787,445 | 1,057 | 39,276 | 40,333 |

※オープン採血とは、事業所や学校の会議室等を会場として行う献血受入れ方式。

平成30年度献血受入施設数等

別紙3

| ブロック名 | 都道府県名 | 常設献血受入施設(箇所) | 移動採血車(台) | | 成分採血装置(台) | | H30年度中増減数 | |
|-------|-------|--------------|-----------|-----------|-----------|-----|-----------|-----|
| | | | H30年度中増減数 | H30年度中更新数 | H30年度中増減数 | | | |
| 北海道 | 北海道 | 8 | | 17 | | 2 | 63 | |
| | 小計 | 8 | | 17 | | 2 | 63 | |
| 東北 | 青森県 | 2 | | 4 | | | 12 | |
| | 岩手県 | 1 | | 4 | | 1 | 13 | |
| | 宮城県 | 2 | | 6 | | | 27 | |
| | 秋田県 | 2 | | 4 | | | 14 | |
| | 山形県 | 1 | | 4 | | | 12 | |
| | 福島県 | 4 | | 8 | | | 37 | |
| | 小計 | 12 | | 30 | | 1 | 115 | |
| 関東甲信越 | 茨城県 | 2 | | 7 | | | 27 | |
| | 栃木県 | 2 | | 6 | | | 26 | |
| | 群馬県 | 3 | | 4 | | | 30 | |
| | 埼玉県 | 7 | | 10 | | 1 | 66 | |
| | 千葉県 | 6 | | 10 | | 1 | 70 | △ 4 |
| | 東京都 | 14 | △ 1 | 19 | | 1 | 177 | |
| | 神奈川県 | 8 | | 12 | | 1 | 100 | |
| | 新潟県 | 2 | | 4 | | | 27 | |
| | 山梨県 | 1 | | 4 | | 1 | 9 | |
| | 長野県 | 3 | | 4 | | | 33 | |
| | 小計 | 48 | △ 1 | 80 | | 5 | 565 | △ 4 |
| 東海北陸 | 富山県 | 1 | | 3 | | | 9 | |
| | 石川県 | 2 | | 4 | | 1 | 20 | |
| | 福井県 | 1 | | 3 | | | 10 | |
| | 岐阜県 | 2 | | 4 | | | 23 | |
| | 静岡県 | 3 | | 9 | | | 35 | |
| | 愛知県 | 8 | | 11 | | | 120 | |
| | 三重県 | 3 | | 4 | | | 27 | |
| | 小計 | 20 | | 38 | | 1 | 244 | |
| 近畿 | 滋賀県 | 2 | | 4 | | 1 | 15 | |
| | 京都府 | 3 | | 6 | | | 35 | |
| | 大阪府 | 11 | | 14 | | | 106 | |
| | 兵庫県 | 7 | | 9 | | | 71 | |
| | 奈良県 | 2 | | 4 | | | 20 | |
| | 和歌山県 | 1 | | 5 | | | 11 | |
| | 小計 | 26 | | 42 | | 1 | 258 | |
| 中四国 | 鳥取県 | 2 | | 2 | | | 14 | △ 1 |
| | 島根県 | 1 | | 2 | | | 8 | |
| | 岡山県 | 2 | | 5 | | | 28 | |
| | 広島県 | 3 | | 5 | | | 45 | |
| | 山口県 | 1 | | 4 | | | 10 | |
| | 徳島県 | 1 | | 3 | | | 9 | |
| | 香川県 | 1 | | 3 | | | 11 | |
| | 愛媛県 | 1 | | 4 | | | 17 | |
| | 高知県 | 1 | | 3 | | | 9 | |
| | 小計 | 13 | | 31 | | | 151 | △ 1 |
| 九州 | 福岡県 | 5 | | 11 | | 2 | 56 | |
| | 佐賀県 | 1 | | 2 | | 1 | 11 | |
| | 長崎県 | 2 | | 5 | | | 17 | |
| | 熊本県 | 2 | | 5 | | | 23 | |
| | 大分県 | 1 | | 4 | | | 11 | |
| | 宮崎県 | 1 | | 4 | | | 11 | |
| | 鹿児島県 | 2 | | 5 | | 1 | 16 | |
| | 沖縄県 | 1 | | 4 | | 1 | 14 | |
| 小計 | 15 | | 40 | | 5 | 159 | | |
| 合計 | | 142 | △ 1 | 278 | | 15 | 1,555 | △ 5 |

※「常設献血受入施設」とは、血液センター・事業所・献血ルーム(出張所)のことを指す。

※施設数、移動採血車台数、成分採血装置台数は、平成30年4月1日時点の予定数である。

各都道府県血液センターにおける主な取組（平成30年度）

①若年層・幼少期を対象とした対策

| No. | 具体的対策 | 対象 |
|-----|--|-------------|
| 1 | 血液センターのホームページやSNS(TwitterやFacebook等)、若年層に高聴取率を誇るラジオ番組を通して、10代～30代の関心を引くような献血に関するイベント情報や受血者の方からのメッセージを発信する。 | 若年層全体 |
| 2 | 夏休み期間にあわせ、小・中学生が理解しやすいアニメーションやクイズを取り入れた献血セミナーや、血液センターの施設見学や移動採血車の試乗、キッズ献血等を実施し、献血に関する興味・関心を持ってもらう。 | 小学生・中学生 |
| 3 | 高校生、大学生及び医療系の専門学校生を対象に、献血の重要性や県内の若年層献血者数推移等の情報を示した献血セミナーを実施する。献血実施予定の学校では、セミナー受講後に献血協力ができるよう調整を行う。 | 学生 |
| 4 | 学生ボランティアの募集及び活動を強化し、学生の視点から献血の呼びかけや献血セミナー、イベントの企画が実施できるよう支援する。 | 高校性・大学生 |
| 5 | 献血ルームのキッズスペースの整備等子供連れの献血者も安心して献血できることを積極的に広報する。また、街頭等での献血実施の際、献血セミナーや子供向けミニイベントを実施し、子育て世代の方に献血に協力していただく。 | 幼少期の子供がいる親子 |

②企業等における献血推進対策

| No. | 具体的対策 | 対象 |
|-----|--|------------------|
| 1 | 県(保健所)、市、町との連携やライオンズクラブ等協力団体の協力により献血サポーターの増加を図る。 | 献血未実施の企業や献血協力企業等 |
| 2 | 企業内の新人研修、衛生委員会、労働組合等の機会を利用し、献血推進セミナーを実施する。 | 企業・団体 |
| 3 | 献血車の配車が難しい事業所に対して、献血ルームでの献血協力依頼を行う。 | 企業・団体 |
| 4 | 血液センターが作成したメタボ対策や高血圧予防のパンフレット等を用いて、献血後の検査結果を健康管理に役立てていただくよう推進する。 | 企業・団体 |

③複数回献血者の確保対策

| No. | 具体的対策 | 対象 |
|-----|--|--------------|
| 1 | 採血部門と連携し、採血中に複数回献血クラブの説明・勧誘を行うことで、会員確保を強化する。 | 複数回献血クラブ未加入者 |
| 2 | 複数回献血クラブ会員に対して、健康管理意識向上のための講演会や「ヨガ教室」を開催する等、会員の複数回献血を促進する。 | 複数回献血クラブ会員 |
| 3 | 1年以上献血に協力いただいていない方に依頼要請をかけ、複数回献血者への誘導を図る。 | 休眠献血者 |
| 4 | 血液センターのLINEアカウントやFacebookページ等を通してキャンペーン等の案内を送り、若年層の複数回献血協力を促す。 | 若年層献血者 |
| 5 | 各固定施設で献血した献血者に対し、予約促進用のカードの配布等次回の献血予約を推進する。 | 全献血者 |

④その他の具体的対策

| No. | 具体的対策 | 対象 |
|-----|--|------|
| 1 | スポーツ団体や若年層に人気があるアーティストやアニメ作品とのコラボキャンペーンにより、献血に関する興味・関心を持ってもらう。 | 一般の方 |

平成 28 年度献血受入計画における取組み状況について

1 平成 28 年度に献血により受け入れる血液の目標量

平成 28 年度においては、全血献血 343 万人(前年比 97.2%)、成分献血 140 万人(前年比 103.4%)、合計 483 万人(前年比 98.9%)の献血者を受け入れました。

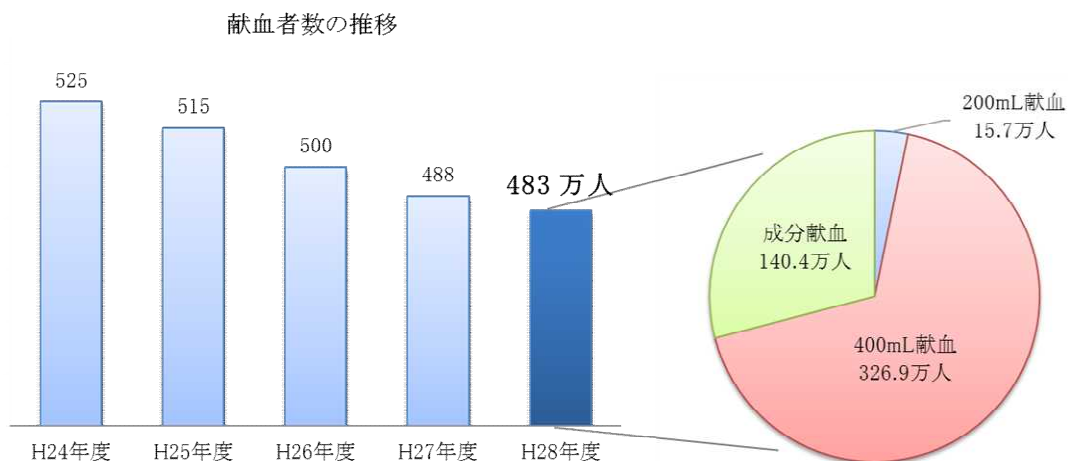

献血者の受入れにあたっては、国が策定した献血推進計画を踏まえ、医療機関の需要の高い400mL献血、成分献血を中心に効率的な採血を行い、全血献血に占める400mL献血率は前年度の94.1%から95.4%となりました。

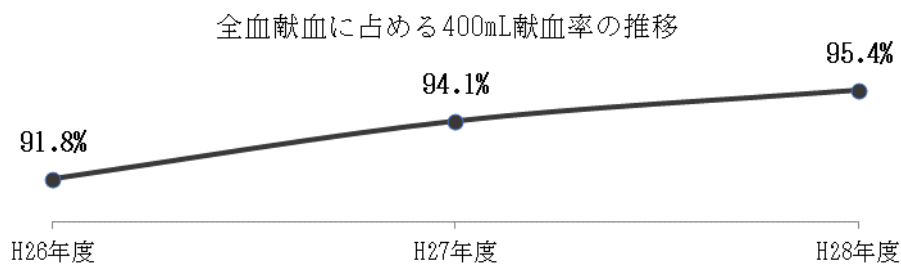

なお、都道府県別目標量に対する実績については、別紙1のとおりです。

2 前項の目標量を確保するために必要な措置に関する事項

(1) 献血受入の基本方針

① 献血受入体制の整備

献血者の利便性に配慮しつつ、安全で安心かつ効率的に採血を行うため、具体的には、立地条件等を考慮した採血所の設置、地域の実情に応じた移動採血車による計画的採血及び献血者が利用しやすい献血受入時間帯の設定等、献血受入体制の整備・充実を実施しました。また、採血所における休憩スペースの十分な確保や地域特性に合わせた献血者に安心・安らぎを与える環境作り等に努め、一層のイメージアップを図りました。

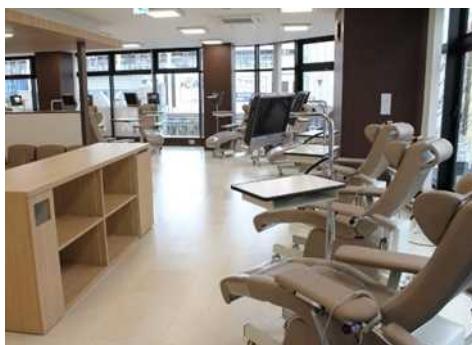

郡山駅前献血ルーム（福島県）平成 29 年 2 月移転



モノレールちば駅献血ルーム（千葉県）平成 28 年 9 月改装

② 献血者対応の充実

献血者が安心して献血できるように、献血の受入れに当たっては、丁寧な対応を心掛け、不快の念を与えることのないよう、職員の教育訓練の充実強化を図るとともに、献血者の意見・要望を把握し、献血受入体制の改善に努めました。

また、献血者の個人情報保護や献血者健康被害救済制度についても適正な運用に努めました。

③ 初回献血者等への対応

初めて献血をする方の献血に対する不安等を払拭することはもとより、献血の都度、献血の手順や献血後に十分な休息をとる必要性、気分が悪くなった場合の対処方法等について、映像やリーフレット等を活用した事前説明を充分に行い、献血者の安全確保に努めました。

また、学校献血会場において、採血後の献血者をケアする者を配置し、採血副作用の防止に努めました。

④ 検査サービス等の実施

献血者の健康管理に資するため、引き続き希望者に対し生化学検査成績、血球計数検査成績をお知らせしました。

また、ヘモグロビン濃度の低値により献血にご協力いただけなかった献血申込者に対して栄養士等による健康相談を実施しました。

(2) 献血者の確保対策

血液製剤について、国内自給が確保されることを基本としつつ、将来にわたって安定的に供給される体制を維持するため幼少期も含めた若年層、企業や団体、複数回献血者を普及啓発の対象として、各世代にあわせた効果的な活動や重点的な献血者募集を実施しました。

また、献血の意義等について、国民が広く理解できるように情報を提供することが、献血意識を高めることに繋がることから、血液事業をより理解していただくための各年齢層の広報を継続的に展開し、病気やケガのために輸血を受けた患者さんや、そのご家族の感謝の声を伝える等により、血液製剤が患者さんの医療に欠くことのできない善意による貴重なものであることを含めた献血思想の普及啓発を図りました。

① 若年層を対象とした対策

ア 若年層全体に対する対策

若年層向けの雑誌、放送媒体、SNS等、インターネットを含む様々な広報手段を用いて、同世代からの働きかけ、病気やケガのために輸血を受けた患者さんやそのご家族の声を伝える等、効果的な広報に努めました。

イ 小学生、中学生を対象とした対策

献血の意義や血液製剤について分かりやすく説明するため、ボランティア組織の協力を得ながら、学校へ出向いての「献血セミナー」や血液センター等での体験学習を積極的に行い、文部科学省や県教育委員会、ボランティア組織と連携して正しい知識の普及啓発と協力の確保を図りました。

ウ 高校生を対象とした対策

「高等学校学習指導要領解説 保健体育編」に献血に関する内容が盛り込まれたこと、文部科学省から各都道府県教育委員会あてに献血に触れ合う機会の受入れについての協力に関する通知が発出されたことから、献血のみならず、赤十字活動全体を含めた命の大切さ等を盛り込んだ統一資材等を用いて、学校へ出向いての「献血セミナー」を積極的に実施するよう努めました。

エ 大学生を対象とした対策

献血推進運動を行っている学生献血推進ボランティア組織等と更なる連携を図り、大学生における献血や血液製剤に関する理解、献血体験の促進に努めました。

特に将来の医療の担い手となる医療・薬学系の学生等に対して、多くの国民の献血によって医療が支えられている事実や血液製剤の適正使用の重要性への理解を深めてもらうための取り組みを行いました。

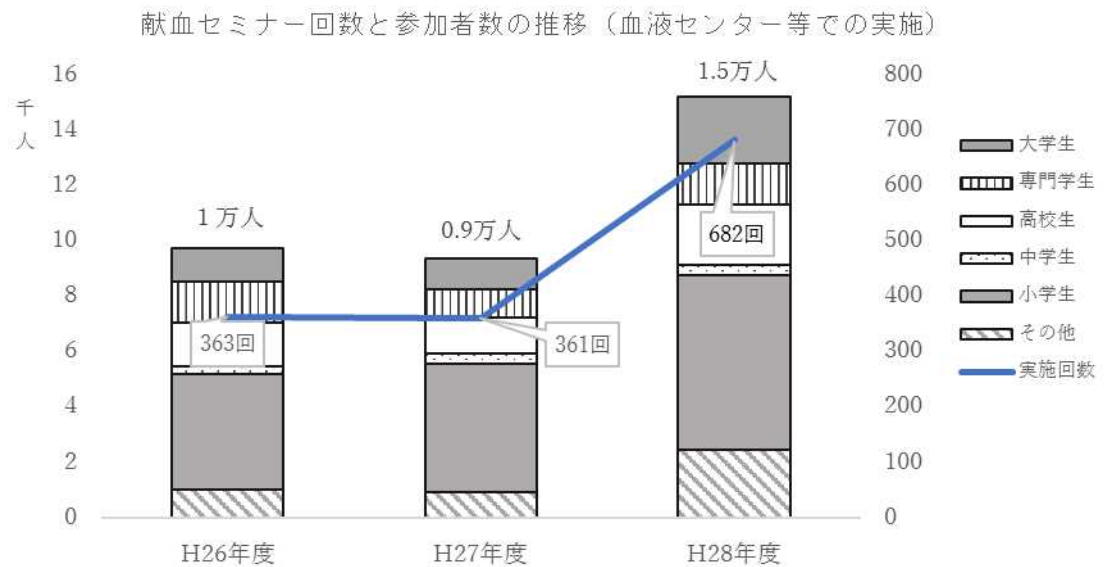
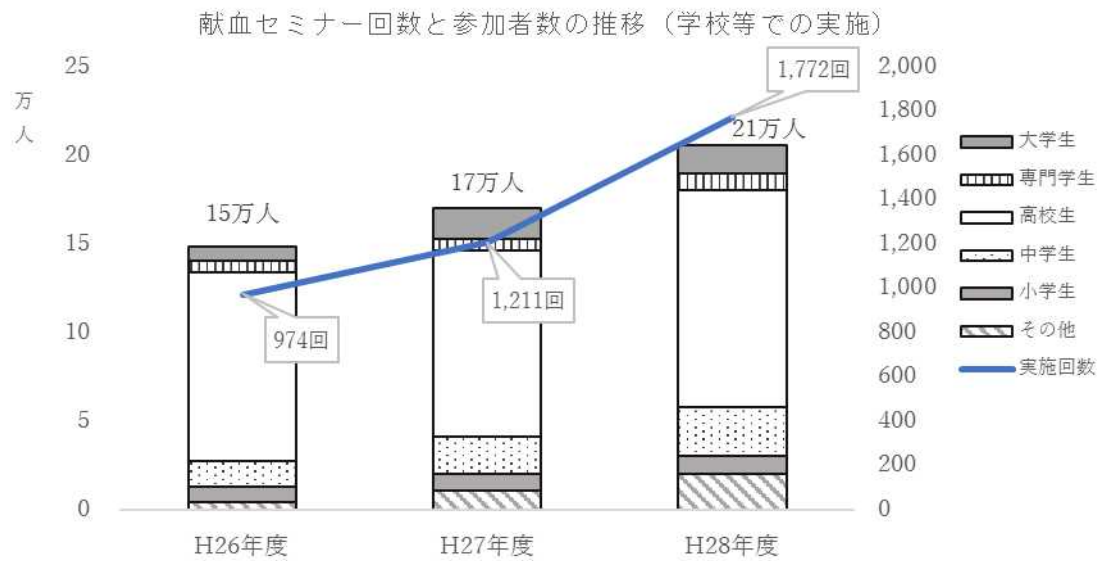

オ 10 歳代への啓発として、採血基準の改正により、平成 23 年4月から男性に限り、400 ミリリットル全血献血が 17 歳から可能となったことを伝え、普及啓発に努めました。

② 献血者の年齢層に応じた献血推進対策

ア 子育て中の 20 歳代後半から 30 歳代を対象とした対策

この年代については、出産、あるいは子育てに忙しいという理由により献血をする機会が減少しているものと考えられることから、その方々に安心して献血していただけるための取り組みとして、地域の特性に応じて献血ルームに託児スペースを整備する等の受入体制を整え、親子が献血に触れ合う機会や利用しやすい環境を設けるよう努めました。

イ 40 歳代、50 歳代を対象とした対策

企業や団体の中心的な存在であるこの年代に対して、「血液の使われ方」及び「献血可能年齢」等について正確な情報を伝え、相互扶助の観点からの啓発を行い、社会貢献活動の一つとして、地域の実情に即した方法で企業・団体等における献血の推進を図りました。

ウ 60 歳以上を対象とした対策

この年代は、60 歳を超えたところで献血者数の割合が急激に減少しており、その理由として定年退職することにより献血に関する情報に触れる機会が減少することや健康上の問題等が一要因として考えられることから、定年退職後も引き続き積極的に献血に協力していただけるよう、情報伝達の方法を工夫するなどして献血者の増加に努めました。

献血が出来なくなった 70 歳以上の方についても、個人ボランティアとして献血の推進に支援いただけるよう努めました。

また、血小板成分献血について、採血基準の改正により、平成 23 年 4 月から男性に限り、69 歳まで可能となったことを伝え普及啓発に努めました。

② 企業等における献血の推進対策

献血に協賛する企業や団体を募り、社会貢献活動の一つとして、企業等における献血の推進を促しました。

また、企業等に対して、社員研修や社内広報等の機会を利用して「献血セミナー」や献血に関する情報提供等を実施し、正しい知識の普及啓発を図るとともに、特に 20 歳代、30 歳代の労働者の献血促進について協力を求めるよう努めました。

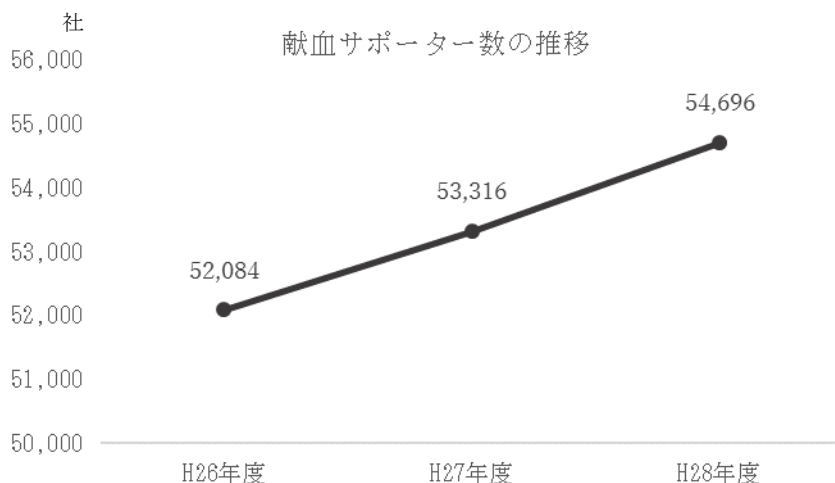

④ 複数回献血協力者の確保

複数回献血協力者を確保するため、複数回献血クラブの充実等、重点的な啓発、

施策を行うよう努めました。

また、複数回献血者に血液の需要に応じて協力していただくことは、今後の安定的・効率的な献血を実施していくうえで不可欠であり、複数回献血クラブへの加入促進、インセンティブとなる同クラブ会員を対象としたイベントの開催等を積極的に実施しました。

併せて、複数回献血クラブ会員の献血履歴を適切に管理し、必要な時に必要な献血を的確に依頼できるよう管理システムの改修に取り組みました。

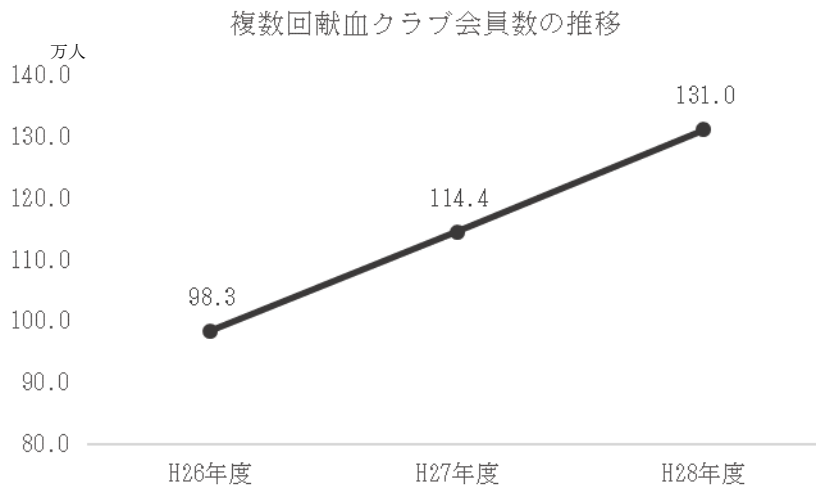

⑤ 献血推進キャンペーン等の実施

将来の献血基盤となる10歳代、20歳代の若年層献血の推進は、血液事業にとって最も重要な課題であり、また、「はたちの献血」キャンペーンや「愛の血液助け合い運動」をはじめ、若年層献血推進を中心とした各種キャンペーン等を年間を通して展開しました。

| 開催時期 | キャンペーン名 | 内容 |
|-------|--------------------------------|---|
| 6月 | 「LOVE in Action Meeting(LIVE)」 | 「世界献血者デー」にあわせ、6月6日に東京国際フォーラムにて開催。趣旨に賛同いただいたアーティストたちのライブを通じて、献血及びいのちの大切さを改めて考える機会となった。 |
| 7月 | 愛の血液助け合い運動 | 広く国民に献血に関する理解と協力を求め、献血運動の一層の推進を図った。また、その一環として、献血運動推進全国大会を秋田県立武道館において実施した。 |
| 6～12月 | 赤十字・いのちと献血俳句コンテスト | 赤十字活動や献血活動の意義の理解・普及することを目的とし、幅広い年齢層に俳句を募集。全国から約23万句の応募があり、厚生労働大臣賞をはじめとする各賞の表彰式を日本赤十字社本社にて行った。 |

| | | |
|------|-------------------|--|
| 12月 | 全国学生クリスマス献血キャンペーン | 学生献血推進ボランティアによる全国統一のキャンペーン。冬期の献血者確保手段の一つとして、学生から同世代の若年層への献血の理解と協力を訴えた。 |
| 1～2月 | 「はたちの献血」キャンペーン | フィギュアスケート選手羽生結弦氏をキャンペーンキャラクターに起用し、新たに成人を迎える「はたち」の若者を中心として、献血に関する理解と協力を呼びかけた。 |

3 その他献血の受入れに関する重要事項

(1) 血液製剤の安全性向上のための対策

国及び都道府県と連携し健康な献血者の確保に努めました。

献血者本人確認を徹底するとともに、HIV等の感染症の検査を目的とした献血の防止のための「安全で責任のある献血」の普及に努めました。さらに、問診業務の充実強化に努め、安全な献血の受入れを図りました。

(2) まれな血液型の血液確保

まれな血液型の献血者には、医療機関からの突発的な要請に対応できるよう、本人の意向を踏まえて予め登録を依頼し、必要時に献血を依頼しました。

(3) 200 ミリットル全血献血のあり方について

血液製剤の安全性、製造効率、医療機関の需要の観点から、献血を推進するうえで400 ミリットル全血献血を基本とするものの、将来の献血推進の基盤となる若年層に対する献血推進が非常に重要であることから、国、都道府県及び学校と連携し「献血セミナー」を実施する等、献血を周知啓発する取り組みを積極的に行うとともに、特に高校生等の献血時には、400 ミリットル全血献血に献血者が不安がある場合は200 ミリットル全血献血を推進するなど、出来る限り献血を経験していただくよう努めました。

(4) 血液製剤の在庫管理と不足時の対応

赤血球製剤等の在庫予測に基づき、献血者確保対策を講じて安定供給に努めるとともに、国及び都道府県にも在庫情報を提供し、万一の在庫不足時には対応手順に基づき、関係機関と連携した献血者確保対策を実施しました。

(5) 災害時等における危機管理

災害時において、献血血液の確保に支障を来さないよう、広域的な需給管理体制のもと、国、都道府県及び市町村と協力して継続的に全国的な献血の推進を図り、円滑な血液供給に努めました。また、広域的な大規模災害の発生に備え、国、都道府県、市町村及び企業等と協力して、複数の通信手段及び燃料の確保を行いました。更に、災害時等における

献血血液の製剤化に支障を来さないよう、国と協議して必要な設備等の整備を進めました。

(6) 献血受入計画の分析と評価

献血の受入状況について、国、都道府県及び市町村へ情報を提供しました。また、その分析と評価を行い、次年度の献血受入計画の各種施策の検討に資することとしました。

平成28年度に献血により受け入れる血液の目標量について

| ブロック | 都道府県 | 平成28年度献血受入計画 | | | | | 平成28年度実績 | | | | |
|-------|--------|--------------|-----------|---------|---------|-----------|----------|-----------|---------|---------|-----------|
| | | 全血 | | 献血成分 | | 合計 | 全血 | | 献血成分 | | 合計 |
| | | 200mL | 400mL | 血小板 | 血漿 | | 200mL | 400mL | 血小板 | 血漿 | |
| 北海道 | 北海道 | 2,580 | 81,160 | 16,288 | 3,936 | 103,964 | 2,019 | 77,624 | 15,134 | 3,248 | 98,026 |
| | 小計 | 2,580 | 81,160 | 16,288 | 3,936 | 103,964 | 2,019 | 77,624 | 15,134 | 3,248 | 98,026 |
| 東北 | 青森県 | 380 | 13,920 | 3,800 | 1,861 | 19,961 | 357 | 13,426 | 3,942 | 1,957 | 19,682 |
| | 岩手県 | 380 | 12,760 | 4,041 | 1,728 | 18,909 | 294 | 12,448 | 3,020 | 1,915 | 17,678 |
| | 宮城県 | 340 | 22,920 | 4,439 | 8,104 | 35,803 | 371 | 21,362 | 4,352 | 9,889 | 35,976 |
| | 秋田県 | 320 | 11,200 | 4,000 | 709 | 16,229 | 253 | 11,366 | 3,378 | 1,579 | 16,575 |
| | 山形県 | 260 | 10,920 | 2,480 | 2,392 | 16,052 | 235 | 10,592 | 1,827 | 2,914 | 15,568 |
| | 福島県 | 600 | 21,800 | 4,520 | 3,234 | 30,154 | 538 | 21,905 | 5,082 | 4,111 | 31,637 |
| | 小計 | 2,280 | 93,520 | 23,280 | 18,028 | 137,108 | 2,048 | 91,100 | 21,602 | 22,365 | 137,115 |
| 関東甲信越 | 茨城県 | 1,133 | 26,186 | 5,903 | 8,789 | 42,011 | 1,037 | 26,280 | 4,244 | 9,365 | 40,926 |
| | 栃木県 | 853 | 19,690 | 4,394 | 7,716 | 32,653 | 1,505 | 18,223 | 4,439 | 6,946 | 31,112 |
| | 群馬県 | 939 | 21,699 | 5,833 | 5,683 | 34,154 | 573 | 22,125 | 4,192 | 8,562 | 35,451 |
| | 埼玉県 | 2,644 | 61,059 | 12,739 | 18,169 | 94,611 | 3,409 | 57,600 | 8,484 | 22,828 | 92,320 |
| | 千葉県 | 2,575 | 59,476 | 12,455 | 18,271 | 92,777 | 1,947 | 59,912 | 9,239 | 17,494 | 88,592 |
| | 東京都 | 4,720 | 148,508 | 43,501 | 35,936 | 232,665 | 4,263 | 149,378 | 34,723 | 45,370 | 233,734 |
| | 神奈川県 | 2,147 | 81,934 | 17,552 | 21,268 | 122,901 | 1,897 | 79,934 | 14,984 | 28,988 | 125,804 |
| | 新潟県 | 930 | 21,476 | 6,020 | 10,139 | 38,565 | 694 | 21,104 | 5,918 | 9,765 | 37,481 |
| | 山梨県 | 359 | 8,282 | 0 | 5,944 | 14,585 | 319 | 8,279 | 0 | 6,336 | 14,934 |
| | 長野県 | 794 | 18,330 | 4,673 | 7,525 | 31,322 | 148 | 18,275 | 4,379 | 8,235 | 31,037 |
| 小計 | 17,094 | 466,640 | 113,070 | 139,440 | 736,244 | 15,790 | 461,111 | 90,602 | 163,888 | 731,390 | |
| 東海北陸 | 富山県 | 320 | 10,120 | 3,160 | 1,683 | 15,283 | 318 | 9,849 | 2,968 | 2,140 | 15,276 |
| | 石川県 | 296 | 11,200 | 3,840 | 2,709 | 18,045 | 376 | 10,285 | 3,463 | 3,077 | 17,200 |
| | 福井県 | 320 | 9,140 | 2,516 | 485 | 12,461 | 232 | 8,790 | 2,324 | 628 | 11,974 |
| | 岐阜県 | 620 | 19,400 | 4,080 | 4,996 | 29,096 | 626 | 18,606 | 3,971 | 5,315 | 28,518 |
| | 静岡県 | 1,133 | 34,658 | 8,311 | 9,969 | 54,071 | 1,176 | 34,152 | 6,670 | 10,407 | 52,405 |
| | 愛知県 | 1,706 | 69,286 | 16,075 | 25,512 | 112,579 | 1,615 | 67,556 | 15,068 | 27,506 | 111,745 |
| | 三重県 | 26 | 13,148 | 3,588 | 7,539 | 24,301 | 34 | 13,134 | 3,751 | 7,058 | 23,977 |
| | 小計 | 4,421 | 166,952 | 41,570 | 52,893 | 265,836 | 4,376 | 162,372 | 38,216 | 56,131 | 261,095 |
| 近畿 | 滋賀県 | 394 | 13,732 | 2,688 | 2,128 | 18,942 | 128 | 14,022 | 2,389 | 1,933 | 18,473 |
| | 京都府 | 266 | 31,260 | 6,467 | 7,242 | 45,235 | 249 | 30,454 | 6,164 | 7,489 | 44,357 |
| | 大阪府 | 2,290 | 106,440 | 26,137 | 22,975 | 157,842 | 2,580 | 101,690 | 26,920 | 24,083 | 155,274 |
| | 兵庫県 | 1,424 | 59,116 | 13,424 | 12,620 | 86,584 | 1,573 | 57,394 | 12,056 | 13,987 | 85,010 |
| | 奈良県 | 282 | 14,128 | 3,672 | 2,729 | 20,811 | 309 | 13,134 | 2,892 | 2,792 | 19,127 |
| | 和歌山県 | 318 | 12,544 | 2,412 | 1,910 | 17,184 | 277 | 12,056 | 2,089 | 1,923 | 16,345 |
| 小計 | 4,974 | 237,220 | 54,800 | 49,604 | 346,598 | 5,117 | 228,751 | 52,510 | 52,207 | 338,586 | |
| 中四国 | 鳥取県 | 33 | 6,464 | 1,696 | 480 | 8,673 | 12 | 6,673 | 1,603 | 507 | 8,795 |
| | 島根県 | 13 | 6,315 | 2,097 | 749 | 9,174 | 10 | 5,814 | 1,742 | 762 | 8,328 |
| | 岡山県 | 509 | 22,616 | 6,195 | 3,432 | 32,752 | 310 | 21,266 | 4,724 | 4,160 | 30,460 |
| | 広島県 | 399 | 30,590 | 13,014 | 6,043 | 50,046 | 336 | 29,866 | 11,082 | 12,063 | 53,347 |
| | 山口県 | 179 | 17,330 | 2,860 | 2,063 | 22,432 | 114 | 15,998 | 2,196 | 2,236 | 20,544 |
| | 徳島県 | 10 | 8,214 | 2,055 | 1,104 | 11,383 | 11 | 8,496 | 1,929 | 934 | 11,369 |
| | 香川県 | 20 | 11,058 | 2,016 | 2,222 | 15,316 | 17 | 10,651 | 2,068 | 2,264 | 15,000 |
| | 愛媛県 | 15 | 15,324 | 2,617 | 1,993 | 19,949 | 15 | 14,553 | 2,340 | 2,682 | 19,590 |
| | 高知県 | 249 | 9,332 | 2,265 | 1,015 | 12,861 | 229 | 8,362 | 2,357 | 880 | 11,828 |
| | 小計 | 1,427 | 127,243 | 34,815 | 19,101 | 182,586 | 1,055 | 121,677 | 30,042 | 26,488 | 179,262 |
| 九州 | 福岡県 | 3 | 60,771 | 11,209 | 11,798 | 83,781 | 0 | 58,264 | 11,682 | 11,516 | 81,463 |
| | 佐賀県 | 34 | 8,000 | 2,144 | 3,143 | 13,321 | 30 | 8,024 | 1,902 | 2,985 | 12,942 |
| | 長崎県 | 136 | 16,848 | 3,752 | 3,276 | 24,012 | 155 | 16,801 | 3,255 | 3,027 | 23,238 |
| | 熊本県 | 240 | 22,469 | 4,021 | 4,006 | 30,736 | 191 | 18,345 | 3,310 | 3,554 | 25,399 |
| | 大分県 | 132 | 14,338 | 2,644 | 1,794 | 18,908 | 113 | 14,014 | 2,292 | 1,992 | 18,411 |
| | 宮崎県 | 112 | 13,440 | 3,136 | 674 | 17,362 | 111 | 13,654 | 2,598 | 1,345 | 17,708 |
| | 鹿児島県 | 220 | 20,080 | 3,894 | 573 | 24,767 | 202 | 19,371 | 3,810 | 945 | 24,328 |
| | 沖縄県 | 196 | 16,862 | 3,363 | 3,333 | 23,754 | 184 | 16,373 | 2,896 | 2,810 | 22,262 |
| | 小計 | 1,073 | 172,808 | 34,163 | 28,597 | 236,641 | 986 | 164,846 | 31,745 | 28,173 | 225,750 |
| 合計 | | 33,849 | 1,345,543 | 317,986 | 311,599 | 2,008,977 | 31,390 | 1,307,483 | 279,851 | 352,500 | 1,971,224 |

※実績については、全血献血(200mL献血を200mL、400mL献血を400mL)、血漿成分献血(採取血漿量×血液保存液の量を含む。)、血小板成分献血(5~20単位を400mL)から算出していること。