

厚生労働省発健生 1027 第 5 号  
令和 5 年 10 月 27 日

薬事・食品衛生審議会  
会長 奥田 晴宏 殿

厚生労働大臣 武見 敬三  
( 公 印 省 略 )

### 諮問書

食品衛生法（昭和 22 年法律第 233 号）第 13 条第 1 項の規定に基づき、下記の事項について、貴会の意見を求めます。

### 記

次に掲げる農薬等の食品中の残留基準の設定について

動物用医薬品タイロシン  
農薬及び動物用医薬品プロフラニリド  
飼料添加物 3-ニトロオキシプロパノール  
農薬フルオキサストロビン  
農薬プロチオホス  
農薬フロニカミド  
農薬ポリオキシシンド亜鉛塩

以上

令和5年11月28日

薬事・食品衛生審議会  
食品衛生分科会長 村田 勝敬 殿

薬事・食品衛生審議会食品衛生分科会  
農薬・動物用医薬品部会長 穂山 浩

薬事・食品衛生審議会食品衛生分科会  
農薬・動物用医薬品部会報告について

令和5年10月27日付け厚生労働省発健生1027第5号をもって諮問された、食品衛生法（昭和22年法律第233号）第13条第1項の規定に基づくフロニカミドに係る食品中の農薬の残留基準の設定について、当部会で審議を行った結果を別添のとおり取りまとめたので、これを報告する。

# フロニカミド

今般の残留基準の検討については、農薬取締法（昭和23年法律第82号）に基づく適用拡大申請に伴う基準値設定依頼が農林水産省からなされたことに伴い、食品安全委員会において厚生労働大臣からの依頼に伴う食品健康影響評価がなされたことを踏まえ、農薬・動物用医薬品部会において審議を行い、以下の報告を取りまとめるものである。

## 1. 概要

(1) 品目名：フロニカミド [ Flonicamid (ISO) ]

(2) 分類：農薬

(3) 用途：殺虫剤

ピリジンカルボキシアミド系殺虫剤である。筋肉と運動神経の接合部に分布する電位依存性カリウムチャンネルに作用し、アブラムシ類、コナジラミ類等の吸汁害虫の吸汁を司る筋肉運動を阻害することにより殺虫効果を発揮すると考えられている。

(4) 化学名及びCAS番号

*N*-(Cyanomethyl)-4-(trifluoromethyl)nicotinamide (IUPAC)

3-Pyridinecarboxamide, *N*-(cyanomethyl)-4-(trifluoromethyl)-  
(CAS : No. 158062-67-0)

(5) 構造式及び物性

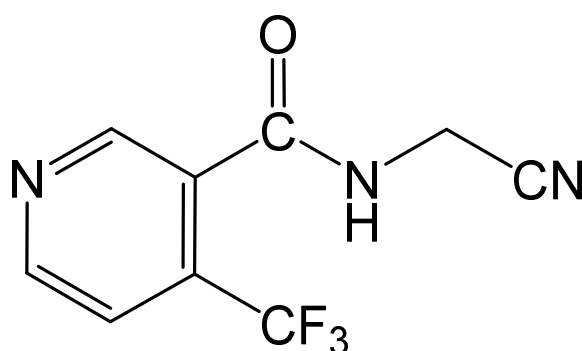

分子式	C <sub>9</sub> H <sub>6</sub> F <sub>3</sub> N <sub>3</sub> O
分子量	229.16
水溶解度	5.2 g/L (20°C)
分配係数	log <sub>10</sub> Pow = 0.3

## 2. 適用の範囲及び使用方法

本剤の適用の範囲及び使用方法は以下のとおり。

### (1) 国内での使用方法

今般の基準値設定依頼に当たって、農薬取締法に基づく適用拡大申請がなされている項目を四角囲いしている。

#### ① 50.0%フロニカミド顆粒水和剤

作物名	適用	希釈倍数	使用液量	使用時期	本剤の使用回数	使用方法	フロニカミドを含む農薬の総使用回数
かんきつ (みかんを除く)	アザミウマ類	5000～ 10000倍	200～700 L/10 a	収穫14日 前まで	3回以内	散布	3回以内
	アブラムシ類	10000倍					
みかん	アザミウマ類	5000～ 10000倍		収穫7日 前まで	2回以内		2回以内
	アブラムシ類	10000倍					
マンゴー	チャノキイロアザミウマ	5000～ 10000倍					

#### ② 14.0%フロニカミドくん煙剤

作物名	適用	適用場所	使用量	使用時期	本剤の使用回数	使用方法	フロニカミドを含む農薬の総使用回数
メロン	アブラムシ類	温室、ビニールハウス等密閉できる場所	くん煙室容積 400 m <sup>3</sup> (床面積200 m <sup>2</sup> ×高さ2 m)当たり 50 g	収穫前日まで	2回以内	くん煙	2回以内

③ 10.0%フロニカミド顆粒水和剤

作物名	適用	希釈倍数	使用液量	使用時期	本剤の使用回数	使用方法	フロニカミドを含む農薬の総使用回数		
りんご	リンコ <sup>®</sup> ワタシ	2000倍	200～700 L/10 a	収穫14日 前まで	2回以内	散布	2回以内		
なし	アブラムシ類	2000～ 4000倍							
	チャノキイロアザミウマ	2000倍							
もも	アブラムシ類	2000～ 4000倍						収穫7日 前まで	
ネクリン 小粒核果類								開花前 まで	
ぶどう	チャノキイロアザミウマ	1000倍						2000倍	収穫前日 まで
	ツマグロアオカスミカメ								
おうとう	チャノキイロアザミウマ アオカスミカメ								60～150 L/10 a
いちご メロン	アブラムシ類	4000倍	2000～ 4000倍	100～300 L/10 a	収穫前日 まで	3回以内	3回以内		
きゅうり	アブラムシ類	2000～ 4000倍							
	なす トマト ミニトマト	アブラムシ類	2000～ 4000倍	コナジラミ類 ミカンキイロアザミウマ	2000倍				
ししとう	アブラムシ類	2000～ 4000倍	2回以内	2回以内	2回以内				
ピーマン すいか うり類（漬物用） にがうり ズッキーニ									

③ 10.0%フロニカミド顆粒水和剤（つづき）

作物名	適用	希釈倍数	使用液量	使用時期	本剤の使用回数	使用方法	フロニカミドを含む農薬の総使用回数	
さやえんどう さやいんげん 実えんどう	アブラムシ類	2000～ 4000倍	100～300 L/10 a	収穫前日 まで	2回以内	散布	2回以内	
かぼちゃ えだまめ いんげんまめ だいず あずき ごぼう 葉ごぼう				収穫7日 前まで				
アスパラガス	アブラムシ類 ネアザミカマ	2000倍			3回以内		3回以内	
セルリー ほうれんそう なばな類 しゅんぎく 非結球あぶらな 科葉菜類	アブラムシ類	4000倍		収穫前日 まで	2回以内		2回以内	
エンダイブ すいぜんじな 食用ぎく				収穫7日 前まで				
レタス 非結球レタス パセリ だいこん				2000倍				収穫前日 まで
未成熟とうもろ こし				2000～ 4000倍				収穫3日 前まで
okra	アブラムシ類 フタテンミドリヒメヨコバイ	2000倍			収穫前日 まで		3回以内	3回以内
ばれいしょ	アブラムシ類	2000～ 4000倍	25 L/10 a	収穫7日 前まで	2回以内	2回以内		
		500倍						
		1000倍						
さといも やまのいも やまのいも (むかご) こんにやく		2000倍	100～300 L/10 a					

③ 10.0%フロニカミド顆粒水和剤（つづき）

作物名	適用	希釈倍数	使用液量	使用時期	本剤の使用回数	使用方法	フロニカミドを含む農薬の総使用回数
たまねぎ	ネアザミウマ	2000倍	100～300 L/10 a	収穫7日前まで	2回以内	散布	2回以内
ねぎ		1000～2000倍		収穫前日まで	3回以内		3回以内
くわい	2000倍	収穫21日前まで					
キャベツ はくさい ブロッコリー	2000～3000倍	収穫前日まで		2回以内	2回以内		
カリフラワー	2000倍	収穫14日前まで					
みつば	2000～4000倍	収穫3日前まで ただし、伏せ込み栽培は伏せ込み前まで					
しそ おかひじき	4000倍	収穫3日前まで					
てんさい	2000～4000倍	収穫14日前まで					
食用ミハバ	2000倍	収穫3日前まで					
きく（葉）	4000倍	収穫14日前まで					
茶	チャトゲコナジラミ	1000倍	200～400 L/10 a			摘採7日前まで	1回
	チャノキイロアザミウマ チャノミドリヒメコバエ ツマグロアカスミカメ	1000～2000倍					
	コミカンアブラムシ	2000倍					

④ 1.0%フロニカミド粒剤

作物名	適用	使用量	使用時期	本剤の使用回数	使用方法	フロニカミドを含む農薬の総使用回数
れんこん	クワイヒレアブラムシ	3 kg /10 a	生育期 ただし、 収穫14日 前まで	2回以内	湛水散布	2回以内
					無人ヘリコプターによる散布	

⑤ 6.0%フロニカミド・4.5%シクラニリプロール液剤

作物名	適用	希釈倍数	使用液量	使用時期	本剤の使用回数	使用方法	フロニカミドを含む農薬の総使用回数
りんご なし	アブラムシ類 ハマキムシ類 シクイムシ類	2000倍	200～700 L/10 a	収穫14日 前まで	2回以内	散布	2回以内
茶	チャノミドリヒメヨコバイ チャノキイロアザミウマ チャハマキ	1000倍	200～400 L/10 a	摘採7日 前まで	1回		1回

(2) 海外での使用方法

① 50%フロニカミド顆粒水溶剤 (米国)

作物名	適用	使用量	使用時期	本剤の使用回数	使用方法
塊茎及び球茎類 (ばれいしょ) Subgroup 1C	アブラムシ類 カメムシ類	7～10 g ai/10 a	収穫7日 前まで	3回以内 (使用 量10 g ai/10 a の場合)	散布
	オンシツコナジラミ	10 g ai/10 a			
根菜類 (だいこん、 にんじん) Subgroup 1B	アブラムシ類 カメムシ類	7～10 g ai/10 a	収穫3日 前まで		
	オンシツコナジラミ	10 g ai/10 a			
茎野菜類 (セルリー) Subgroup 22B	アブラムシ類 カメムシ類	7～10 g ai/10 a	収穫当日 まで		
	オンシツコナジラミ	10 g ai/10 a			
木の実類 (アーモンド、ペカン、 ピスタチオ) Subgroup 14-12	アブラムシ類 カメムシ類	7～10 g ai/10 a	収穫40日 前まで		
	オンシツコナジラミ	10 g ai/10 a			
あぶらな科葉菜類 (からしな) Subgroup 4-16B	アブラムシ類 カメムシ類	7～10 g ai/10 a	収穫当日 まで		
	オンシツコナジラミ	10 g ai/10 a			

ai : active ingredient (有効成分)



### 3. 代謝試験

#### (1) 植物代謝試験

植物代謝試験が、小麦、ばれいしょ、ピーマン及びびももで実施されており、可食部で10%TRR<sup>注)</sup>以上認められた代謝物は、代謝物C（小麦及びばれいしょ）、代謝物E（抱合体を含む。）（ばれいしょ及びびもも）であった。

なお、飼料となる農作物の部位についても植物代謝試験が行われており、代謝物Cが小麦のもみ殻及び麦わらで10%TRR以上認められた。

注) %TRR：総放射性残留物（TRR：Total Radioactive Residues）濃度に対する比率（%）

#### (2) 家畜代謝試験

家畜代謝試験が、泌乳山羊及び産卵鶏で実施されており、可食部で10%TRR以上認められた代謝物は、代謝物D（泌乳山羊及び産卵鶏の筋肉、脂肪、肝臓、腎臓、泌乳山羊の乳及び産卵鶏の卵）及び代謝物Eの抱合体（泌乳山羊の腎臓）であった。

#### 【代謝物略称一覧】

略称	JMPR評価書の略称	化学名
C	TFNG	N-(4-トリフルオロメチルニコチノイル)グリシン
D	TFNA-AM	4-トリフルオロメチルニコチンアミド
E	TFNA	4-トリフルオロメチルニコチン酸
J	OH-TFNA-AM	6-ヒドロキシ-4-トリフルオロメチルニコチンアミド

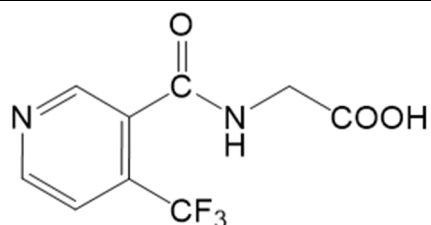

代謝物C

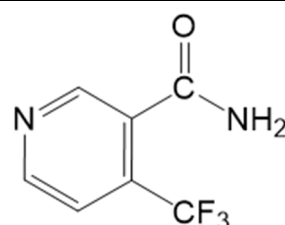

代謝物D

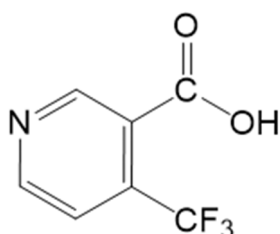

代謝物E

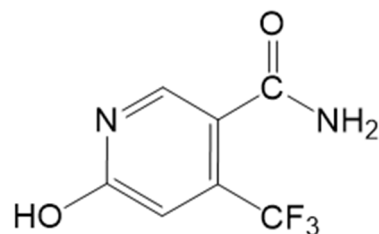

代謝物J

注) 残留試験の分析対象、残留の規制対象及び暴露評価対象となっている代謝物について構造式を明記した。

## 4. 作物残留試験

### (1) 分析の概要

#### 【国内】

#### ① 分析対象物質

- ・フロニカミド
- ・代謝物C
- ・代謝物D
- ・代謝物E

#### ② 分析法の概要

##### i) フロニカミド

試料からメタノールで抽出し、多孔性ケイソウ土カラム及びフロリジルカラムを用いて精製した後、高感度窒素・リン検出器付きガスクロマトグラフ (GC-NPD) で定量する。

または、試料からメタノールで抽出し、*n*-ヘキサンで洗浄した後、酢酸エチルに転溶し、フロリジルカラムを用いて精製した後、GC-NPDで定量する。

荒茶は、試料に水を加えて膨潤後、メタノールで抽出し、多孔性ケイソウ土カラム、スチレンジビニルベンゼン共重合体カラム、グラファイトカーボンカラム及びアルミナ (中性) カラムを用いて精製した後、GC-NPDで定量する。茶の浸出液<sup>\*</sup>については、試料に100℃の水を加えて5分間放置した後、ろ過する。多孔性ケイソウ土カラム、活性炭カラム、アルミナ (中性) カラム及びフロリジルカラムを用いて精製した後、GC-NPDで定量する。

<sup>\*</sup>定量値は浸出液濃度ではなく、荒茶中の残留濃度として示されている。

定量限界 : 0.01~0.04 mg/kg

##### ii) 代謝物C及び代謝物E

試料からメタノールで抽出し、多孔性ケイソウ土カラム及びスチレンジビニルベンゼン共重合体カラムを用いて精製し、必要に応じてさらにシリカゲルカラムを用いて精製した後、トリメチルシリルジアゾメタンでメチル化する。シリカゲルカラムを用いて精製し、代謝物Cについてはさらにフロリジルカラムを用いて精製した後、GC-NPD又はガスクロマトグラフ・質量分析計 (GC-MS) で定量する。

または、試料からメタノールで抽出し、*n*-ヘキサンで洗浄した後、ジビニルベンゼン-*N*-ビニルピロリドン共重合体カラムを用いて精製し、代謝物Cについては三フッ化ホウ素ジエチルエーテルで、代謝物Eについてはジアゾメタンでメチル化する。酢酸エチルで抽出しフロリジルカラムを用いて精製した後、GC-NPD又はGC-MSで定量する。

荒茶は、試料に水を加えて膨潤後、メタノールで抽出し、多孔性ケイソウ土カラム

ム、必要に応じてスチレンジビニルベンゼン共重合体カラムを用いて精製した後、ジアゾメタン又はトリメチルシリルジアゾメタンでメチル化する。多孔性ケイソウ土カラムを用いて精製し、必要に応じてさらにアルミナ（中性）カラム、スチレンジビニルベンゼン共重合体カラム及びシリカゲルカラムを用いて精製した後、GC-NPD又はGC-MSで定量する。茶の浸出液については、試料に100℃の水を加えて5分間放置した後、ろ過する。多孔性ケイソウ土カラムを用いて精製した後、ジアゾメタンでメチル化し、多孔性ケイソウ土カラムを用いて精製した後、GC-MSで定量する。

なお、代謝物C及び代謝物Eの分析値は、それぞれ換算係数0.92及び1.20を用いてフロニカミド濃度に換算した値として示した。

定量限界：代謝物C	0.009～0.045 mg/kg（フロニカミド換算濃度）
代謝物E	0.012～0.060 mg/kg（フロニカミド換算濃度）

### iii) フロニカミド、代謝物C及び代謝物E

試料からメタノールで抽出し、多孔性ケイソウ土カラム、必要に応じてスチレンジビニルベンゼン共重合体カラムを用いて精製する。トリメチルシリルジアゾメタン又はジアゾメタンでメチル化し、フロリジルカラムを用いて精製した後、GC-MSで定量する。

または、試料からメタノールで抽出し、ジビニルベンゼン-*N*-ビニルピロリドン共重合体カラム、ジビニルベンゼン-*N*-ビニルピロリドン共重合体カラム及びグラファイトカーボンカラム、スチレンジビニルベンゼン共重合体カラム、スチレンジビニルベンゼン共重合体カラム及びグラファイトカーボンカラム、ジビニルベンゼン-*N*-ビニルピロリドン共重合体・プロピルスルホニルシリル化シリカゲル（PRS）連結カラム、又はジビニルベンゼン-*N*-ビニルピロリドン共重合体・グラファイトカーボン・エチレンジアミン-*N*-プロピルシリル化シリカゲル（PSA）連結カラム、必要に応じてトリメチルアミノプロピルシリル化シリカゲル（SAX）カラムを用いて精製した後、液体クロマトグラフ・質量分析計（LC-MS）又は液体クロマトグラフ・タンデム型質量分析計（LC-MS/MS）で定量する。

または、試料からメタノールで抽出し、*n*-ヘキサンで洗浄した後、酢酸エチルに転溶する。必要に応じてSAX・PSA連結カラムを用いて精製した後、LC-MS又はLC-MS/MSで定量する。

なお、代謝物C及び代謝物Eの分析値は、それぞれ換算係数0.92及び1.20を用いてフロニカミド濃度に換算した値として示した。

定量限界：フロニカミド	0.01～0.02 mg/kg
代謝物C	0.009～0.045 mg/kg（フロニカミド換算濃度）
代謝物E	0.012～0.060 mg/kg（フロニカミド換算濃度）

#### iv) 代謝物D

試料からメタノール又はアセトニトリルで抽出し、スチレンジビニルベンゼン共重合体カラム、又はジビニルベンゼン-*N*-ビニルピロリドン共重合体カラム及びグラファイトカーボンカラムを用いて精製した後、LC-MS/MSで定量する。

なお、代謝物Dの分析値は、換算係数1.21を用いてフロニカミド濃度に換算した値として示した。

定量限界：0.024 mg/kg（フロニカミド換算濃度）

### 【海外】

#### ① 分析対象物質

- ・フロニカミド
- ・代謝物C
- ・代謝物D
- ・代謝物E

#### ② 分析法の概要

##### i) フロニカミド、代謝物C、代謝物D及び代謝物E

試料からアセトニトリル・水（1：1）混液又はアセトニトリル・水・酢酸（600：400：1）で抽出し、必要に応じて*n*-ヘキサンで洗浄する。必要に応じてオクタデシルシリル化シリカゲル（C<sub>18</sub>）カラムで精製した後、必要に応じて酸性にして酢酸エチルに転溶し、LC-MS又はLC-MS/MSで定量する。

なお、代謝物C、代謝物D及び代謝物Eの分析値は、それぞれ換算係数0.92、1.21及び1.20を用いてフロニカミド濃度に換算した値として示した。

定量限界：フロニカミド	0.01～0.02 mg/kg
代謝物C	0.009～0.018 mg/kg（フロニカミド換算濃度）
代謝物D	0.012～0.020 mg/kg（フロニカミド換算濃度）
代謝物E	0.012～0.060 mg/kg（フロニカミド換算濃度）

#### (2) 作物残留試験結果

国内で実施された作物残留試験の結果の概要については別紙1-1、海外で実施された作物残留試験の結果の概要については別紙1-2を参照。

#### 5. 畜産物における推定残留濃度

本剤については、飼料として給与した作物を通じ家畜の筋肉等への移行が想定されることから、飼料中の残留農薬濃度及び動物飼養試験の結果を用い、以下のとおり畜産物中の推定残留濃度を算出した。

(1) 分析の概要

① 分析対象物質

- ・フロニカミド
- ・代謝物C
- ・代謝物D
- ・代謝物E
- ・代謝物J

② 分析法の概要

i) フロニカミド、代謝物C、代謝物D、代謝物E及び代謝物J (可溶性画分)

- ・牛の脂肪、肝臓及び腎臓、産卵鶏の組織及び鶏卵

試料（鶏卵は卵白と卵黄を混合する。）からアセトニトリル・水（4：1）混液で抽出し、*n*-ヘキサン又はシクロヘキサンで洗浄しゲル浸透クロマトグラフィー（GPC）を用いて精製した後、LC-MS/MSで定量する。

- ・乳

試料からエタノール・水（1：1）混液で抽出し、*n*-ヘキサンで洗浄した後、LC-MS/MSで定量する。

なお、代謝物C、代謝物D、代謝物E及び代謝物Jの分析値は、それぞれ換算係数0.92、1.21、1.20及び1.11を用いてフロニカミド濃度に換算した値として示した。

定量限界：フロニカミド	0.01 mg/kg
代謝物C	0.01 mg/kg (フロニカミド換算濃度)
代謝物D	0.01 mg/kg (フロニカミド換算濃度)
代謝物E	0.01 mg/kg (フロニカミド換算濃度)
代謝物J	0.01 mg/kg (フロニカミド換算濃度)

ii) フロニカミド、代謝物C、代謝物D、代謝物E及び代謝物J (不溶性画分を含む)

- ・牛の筋肉、肝臓及び腎臓

試料からアセトニトリル・水（1：1）混液で抽出し、さらに2 mol/L塩酸を加えて還流抽出する。各抽出液を合わせ、水を加えて酢酸エチルに転溶した後、LC-MS/MSで定量する。

なお、代謝物C、代謝物D、代謝物E及び代謝物Jの分析値は、それぞれ換算係数0.92、1.21、1.20及び1.11を用いてフロニカミド濃度に換算した値として示した。

定量限界：フロニカミド	0.025 mg/kg
代謝物C	0.025 mg/kg (フロニカミド換算濃度)
代謝物D	0.025 mg/kg (フロニカミド換算濃度)
代謝物E	0.025 mg/kg (フロニカミド換算濃度)

代謝物J 0.025 mg/kg (フロニカミド換算濃度)

(2) 家畜残留試験 (動物飼養試験)

① 乳牛を用いた残留試験

乳牛 (ホルスタイン種とシンメンタール種の交雑種、体重550~750 kg、3頭/群) に対して、飼料中濃度として2.5、6.89及び23.69 ppmに相当する量のフロニカミド及び代謝物Cの1:1混合物を含むゼラチンカプセルを28日間1日2回強制経口投与し、筋肉、脂肪、肝臓及び腎臓に含まれるフロニカミド、代謝物C、代謝物D、代謝物E及び代謝物Jの濃度をLC-MS/MSで測定した。乳については、投与開始後の経過日数として1、2、3、4、5、6、7、8、10、14、17、21、24、27及び29日目 (10日以降の搾乳日は、±1日を許容) に搾乳した乳に含まれるフロニカミド、代謝物C、代謝物D、代謝物E及び代謝物Jの濃度をLC-MS/MSで測定し、残留量がプラトーに達した2日目以降の残留濃度の平均を算出した。結果は表1を参照。

表1. 乳牛の試料中の残留濃度 (mg/kg)

		2.5 ppm投与群	6.89 ppm投与群	23.69 ppm投与群
筋肉	フロニカミド	<0.0125 (最大) <0.0125 (平均)	<0.0125 (最大) <0.0125 (平均)	<0.0125 (最大) <0.0125 (平均)
	代謝物C	<0.0125 (最大) <0.0125 (平均)	<0.0125 (最大) <0.0125 (平均)	<0.0125 (最大) <0.0125 (平均)
	代謝物D	<0.025 (最大) <0.025 (平均)	0.0296 (最大) 0.0271 (平均)	0.1052 (最大) 0.0884 (平均)
	代謝物E	<0.0125 (最大) <0.0125 (平均)	<0.0125 (最大) <0.0125 (平均)	<0.0125 (最大) <0.0125 (平均)
	代謝物J	<0.0125 (最大) <0.0125 (平均)	<0.0125 (最大) <0.0125 (平均)	<0.0125 (最大) <0.0125 (平均)
	フロニカミド +代謝物D +代謝物E	<0.050 (最大) <0.050 (平均)	0.0546 (最大) 0.0521 (平均)	0.1302 (最大) 0.1134 (平均)
脂肪	フロニカミド	<0.005 (最大) <0.005 (平均)	<0.005 (最大) <0.005 (平均)	<0.005 (最大) <0.005 (平均)
	代謝物C	<0.005 (最大) <0.005 (平均)	<0.005 (最大) <0.005 (平均)	<0.005 (最大) <0.005 (平均)
	代謝物D	<0.005 (最大) <0.005 (平均)	<0.005 (最大) <0.005 (平均)	0.0210 (最大) 0.0149 (平均)
	代謝物E	<0.005 (最大) <0.005 (平均)	<0.005 (最大) <0.005 (平均)	<0.005 (最大) <0.005 (平均)
	代謝物J	<0.005 (最大) <0.005 (平均)	<0.005 (最大) <0.005 (平均)	<0.005 (最大) <0.005 (平均)
	フロニカミド +代謝物D +代謝物E	<0.015 (最大) <0.015 (平均)	<0.015 (最大) <0.015 (平均)	0.0310 (最大) 0.0249 (平均)

表1. 乳牛の試料中の残留濃度 (mg/kg) (つづき)

		2.5 ppm投与群	6.89 ppm投与群	23.69 ppm投与群
肝臓 <sup>†</sup>	フロニカミド <sup>◇</sup>	<0.0125/<0.005 (最大) <0.0125/<0.005 (平均)	<0.0125/<0.005 (最大) <0.0125/<0.005 (平均)	<0.0125/<0.005 (最大) <0.0125/<0.005 (平均)
	代謝物C	<0.0125/<0.005 (最大) <0.0125/<0.005 (平均)	<0.0125/<0.005 (最大) <0.0125/<0.005 (平均)	<0.0125/<0.005 (最大) <0.0125/<0.005 (平均)
	代謝物D	<0.025 /<0.01 (最大) <0.025 /<0.01 (平均)	0.0417/ 0.0190(最大) 0.0387/ 0.0149(平均)	0.1242/ 0.0565(最大) 0.1129/ 0.0530(平均)
	代謝物E	<0.0125/<0.005 (最大) <0.0125/<0.005 (平均)	<0.0125/<0.005 (最大) <0.0125/<0.005 (平均)	<0.0125/<0.005 (最大) <0.0125/<0.005 (平均)
	代謝物J	<0.0125/<0.005 (最大) <0.0125/<0.005 (平均)	<0.0125/ 0.0108(最大) <0.0125/ 0.0104(平均)	0.0346/ 0.0508(最大) 0.0298/ 0.0369(平均)
	フロニカミド <sup>◇</sup> +代謝物D +代謝物E	<0.050 /<0.020 (最大) <0.050 /<0.020 (平均)	0.0667/ 0.0290(最大) 0.0637/ 0.0249(平均)	0.1492/ 0.0665(最大) 0.1379/ 0.0630(平均)
腎臓 <sup>†</sup>	フロニカミド <sup>◇</sup>	<0.0125/<0.005 (最大) <0.0125/<0.005 (平均)	<0.0125/<0.005 (最大) <0.0125/<0.005 (平均)	<0.0125/<0.005 (最大) <0.0125/<0.005 (平均)
	代謝物C	<0.0125/<0.005 (最大) <0.0125/<0.005 (平均)	<0.0125/<0.005 (最大) <0.0125/<0.005 (平均)	<0.025 / 0.0101(最大) <0.025 / 0.0100(平均)
	代謝物D	<0.025 /<0.01 (最大) <0.025 /<0.01 (平均)	0.0338/ 0.0249(最大) 0.0312/ 0.0227(平均)	0.1236/ 0.1125(最大) 0.1050/ 0.0883(平均)
	代謝物E	<0.025 / 0.0193(最大) <0.025 / 0.0156(平均)	0.0467/ 0.0414(最大) 0.0434/ 0.0380(平均)	0.1726/ 0.1656(最大) 0.1421/ 0.1350(平均)
	代謝物J	<0.0125/<0.005 (最大) <0.0125/<0.005 (平均)	<0.0125/<0.01 (最大) <0.0125/<0.01 (平均)	0.0253/ 0.0383(最大) 0.0251/ 0.0270(平均)
	フロニカミド <sup>◇</sup> +代謝物D +代謝物E	<0.0625/ 0.0343(最大) <0.0625/ 0.0306(平均)	0.0930/ 0.0713(最大) 0.0871/ 0.0657(平均)	0.3087/ 0.2831(最大) 0.2596/ 0.2283(平均)
乳 <sup>注)</sup>	フロニカミド <sup>◇</sup>	<0.005 (平均)	<0.005 (平均)	<0.005 (平均)
	代謝物C	<0.005 (平均)	<0.005 (平均)	<0.01 (平均)
	代謝物D	<0.01 (平均)	0.0215(平均)	0.0793(平均)
	代謝物E	<0.005 (平均)	<0.005 (平均)	<0.01 (平均)
	代謝物J	<0.005 (平均)	<0.010 (平均)	0.0151(平均)
	フロニカミド <sup>◇</sup> +代謝物D +代謝物E	<0.020 (平均)	0.0315(平均)	0.0943(平均)

定量限界：筋肉0.025 mg/kg、脂肪0.01 mg/kg、肝臓0.025及び0.01 mg/kg、腎臓0.025及び0.01 mg/kg、乳0.01 mg/kg

検出限界：筋肉0.0125 mg/kg、脂肪0.005 mg/kg、肝臓0.0125及び0.005 mg/kg、腎臓0.0125及び0.005 mg/kg、乳0.005 mg/kg

†：肝臓及び腎臓については、2種類の分析方法が実施されたため、2つの値を示した。(表の左の値：不溶性画分を含む)

注) 投与開始後残留量がプラトーになる2日目から29日目において採取した乳中の濃度を1頭ずつ別々に算出し、その平均値を求めた。

② 産卵鶏を用いた残留試験

産卵鶏（白色レグホン種、雌10羽/群）に対して、飼料中濃度として0.259、2.514、7.473及び25.83 ppmのフロニカミド及び代謝物Cの1：1混合物を含むカプセルを28日間にわたり強制経口投与し、筋肉、脂肪及び肝臓に含まれるフロニカミド、代謝物C、代謝物D、代謝物E及び代謝物Jの濃度をLC-MS/MSで測定した。卵については、投与開始後の経過日数として1、2、3、4、5、6、7、8、10、14、17、21、24、27及び28日目（10日以降の採卵日は、-1日を許容）に採卵したものを測定し、残留濃度がプラトーに達した4日目以降の残留濃度の平均を算出した。結果は表2を参照。

表2. 産卵鶏の試料中の残留濃度 (mg/kg)

		0.259 ppm 投与群	2.514 ppm 投与群	7.473 ppm 投与群	25.83 ppm 投与群
筋肉	フロニカミド	<0.01 (最大) <0.01 (平均)	<0.01 (最大) <0.01 (平均)	<0.01 (最大) <0.01 (平均)	<0.01 (最大) <0.01 (平均)
	代謝物C	<0.01 (最大) <0.01 (平均)	<0.01 (最大) <0.01 (平均)	<0.01 (最大) <0.01 (平均)	<0.01 (最大) <0.01 (平均)
	代謝物D	<0.01 (最大) <0.01 (平均)	0.0615(最大) 0.0490(平均)	0.1866(最大) 0.1681(平均)	0.7181(最大) 0.6541(平均)
	代謝物E	<0.01 (最大) <0.01 (平均)	<0.01 (最大) <0.01 (平均)	<0.01 (最大) <0.01 (平均)	<0.01 (最大) <0.01 (平均)
	代謝物J	<0.01 (最大) <0.01 (平均)	<0.01 (最大) <0.01 (平均)	<0.01 (最大) <0.01 (平均)	0.0155(最大) 0.0144(平均)
	フロニカミド +代謝物D +代謝物E	<0.03 (最大) <0.03 (平均)	0.0815(最大) 0.0690(平均)	0.2066(最大) 0.1881(平均)	0.7381(最大) 0.6741(平均)
脂肪	フロニカミド	<0.01 (最大) <0.01 (平均)	<0.01 (最大) <0.01 (平均)	<0.01 (最大) <0.01 (平均)	<0.01 (最大) <0.01 (平均)
	代謝物C	<0.01 (最大) <0.01 (平均)	<0.01 (最大) <0.01 (平均)	<0.01 (最大) <0.01 (平均)	<0.01 (最大) <0.01 (平均)
	代謝物D	<0.01 (最大) <0.01 (平均)	0.0311(最大) 0.0216(平均)	0.0796(最大) 0.0622(平均)	0.3526(最大) 0.2863(平均)
	代謝物E	<0.01 (最大) <0.01 (平均)	<0.01 (最大) <0.01 (平均)	<0.01 (最大) <0.01 (平均)	<0.01 (最大) <0.01 (平均)
	代謝物J	<0.01 (最大) <0.01 (平均)	<0.01 (最大) <0.01 (平均)	<0.01 (最大) <0.01 (平均)	<0.01 (最大) <0.01 (平均)
	フロニカミド +代謝物D +代謝物E	<0.03 (最大) <0.03 (平均)	0.0511(最大) 0.0416(平均)	0.0996(最大) 0.0822(平均)	0.3726(最大) 0.3063(平均)



表2. 産卵鶏の試料中の残留濃度 (mg/kg) (つづき)

		0.259 ppm 投与群	2.514 ppm 投与群	7.473 ppm 投与群	25.83 ppm 投与群
肝臓	フロニカミド	<0.01 (最大) <0.01 (平均)	<0.01 (最大) <0.01 (平均)	<0.01 (最大) <0.01 (平均)	<0.01 (最大) <0.01 (平均)
	代謝物C	<0.01 (最大) <0.01 (平均)	<0.01 (最大) <0.01 (平均)	<0.01 (最大) <0.01 (平均)	<0.01 (最大) <0.01 (平均)
	代謝物D	<0.01 (最大) <0.01 (平均)	0.0649(最大) 0.0538(平均)	0.1871(最大) 0.1662(平均)	0.7857(最大) 0.6876(平均) †
	代謝物E	<0.01 (最大) <0.01 (平均)	<0.01 (最大) <0.01 (平均)	<0.01 (最大) <0.01 (平均)	<0.01 (最大) <0.01 (平均)
	代謝物J	<0.01 (最大) <0.01 (平均)	<0.01 (最大) <0.01 (平均)	<0.01 (最大) <0.01 (平均)	<0.01 (最大) <0.01 (平均)
卵	フロニカミド	<0.01 (最大) <0.01 (平均)	<0.01 (最大) <0.01 (平均)	0.0349(最大) 0.0146(平均)	0.0673(最大) 0.0593(平均)
	代謝物C	<0.01 (最大) <0.01 (平均)	<0.01 (最大) <0.01 (平均)	<0.01 (最大) <0.01 (平均)	<0.01 (最大) <0.01 (平均)
	代謝物D	0.0105(最大) 0.0102(平均)	0.1008(最大) 0.0826(平均)	0.3124(最大) 0.2710(平均)	1.039 (最大) 0.952 (平均)
	代謝物E	<0.01 (最大) <0.01 (平均)	<0.01 (最大) <0.01(平均)	<0.01 (最大) <0.01 (平均)	<0.01 (最大) <0.01 (平均)
	代謝物J	<0.01 (最大) <0.01 (平均)	<0.01 (最大) <0.01 (平均)	<0.01 (最大) <0.01 (平均)	<0.01 (最大) <0.01 (平均)
	フロニカミド +代謝物D +代謝物E	0.0305(最大) 0.0302(平均)	0.1208(最大) 0.1026(平均)	0.3573(最大) 0.2956(平均)	1.1164(最大) 1.0210(平均)

†: 個体別の値から算出

定量限界: 0.01 mg/kg

### (3) 飼料中の残留農薬濃度

飼料及び飼料添加物の成分規格等に関する省令(昭和51年農林省令第35号)に定める飼料一般の成分規格や飼料となる作物の残留試験成績等を基に、飼料の最大給与割合等を考慮して最大飼料由来負荷<sup>注1)</sup>が算出されている。乳牛において6.881 ppm、肉牛において8.314 ppm、産卵鶏において4.201 ppm、肉用鶏において2.601 ppmと示されている。

上記の結果に関連して、JMPRは、乳牛及び肉牛の最大飼料由来負荷をそれぞれ22.2及び27.7 ppm、平均的飼料由来負荷<sup>注2)</sup>をそれぞれ12.2及び15.3 ppmと評価している。また、JMPRでは、産卵鶏における最大飼料由来負荷及び平均的飼料由来負荷をそれぞれ2.8及び1.5 ppmと評価している。

注1) 最大飼料由来負荷 (Maximum dietary burden): 飼料の原料に農薬が最大まで残留していると仮定した場合に、飼料の摂取によって畜産動物が暴露されうる最大濃度。飼料中濃度として表示される。

注2) 平均的飼料由来負荷 (Mean dietary burden): 飼料の原料に農薬が平均的に残留していると仮定した場合に(作物残留試験から得られた残留濃度の中央値を試算に用いる)、飼料の摂取

によって畜産動物が暴露されうる平均濃度。飼料中濃度として表示される。

#### (4) 推定残留濃度

牛及び鶏について、最大及び平均的飼料由来負荷と家畜残留試験結果から、畜産物中の推定残留濃度を算出した。結果は表3-1及び3-2を参照。推定残留濃度はフロニカミド、代謝物D及び代謝物Eをフロニカミドに換算した濃度の合計濃度で示した。

表3-1. 畜産物中の推定残留濃度：牛 (mg/kg)

	筋肉	脂肪	肝臓	腎臓	乳
乳牛	0.1235 (0.0715)	0.0296 (0.0181)	0.1419 (0.0872)	0.2896 (0.1416)	0.0887 (0.0513)
肉牛	0.1482 (0.0828)	0.0348 (0.0200)	0.1689 (0.1008)	0.3602 (0.1735)	

上段：最大残留濃度      下段括弧内：平均的な残留濃度

表3-2. 畜産物中の推定残留濃度：鶏 (mg/kg)

	筋肉	脂肪	肝臓	卵
産卵鶏	0.1241 (0.1095)	0.0676 (0.0554)	0.1265 (0.1120)	0.1951 (0.1682)
肉用鶏	0.0837 (0.0711)	0.0520 (0.0423)	0.0870 (0.0758)	

上段：最大残留濃度      下段括弧内：平均的な残留濃度

## 6. ADI及びARfDの評価

食品安全基本法（平成15年法律第48号）第24条第1項第1号の規定に基づき、食品安全委員会あて意見を求めたフロニカミドに係る食品健康影響評価において、以下のとおり評価されている。

### (1) ADI

無毒性量：7.32 mg/kg 体重/day（発がん性は認められなかった。）

（動物種） 雄ラット

（投与方法） 混餌

（試験の種類） 慢性毒性/発がん性併合試験

（期間） 2年間

安全係数：100

ADI：0.073 mg/kg 体重/day

マウスを用いた18か月間発がん性試験において、肺腫瘍の発生頻度増加が認められたが、腫瘍の発生機序は遺伝毒性メカニズムとは考え難く、評価に当たり閾値を設定することは可能であると考えられた。

## (2) ARfD

### ① 国民全体の集団

最大無作用量：300 mg/kg 体重

(動物種) 雌ラット

(投与方法) 強制経口

(試験の種類) 急性神経毒性試験

安全係数：100

ARfD：3 mg/kg 体重

### ② 妊婦又は妊娠している可能性のある女性

無毒性量：100 mg/kg 体重/day

(動物種) ラット

(投与方法) 強制経口

(試験の種類) 発生毒性試験

(投与期間) 妊娠6～19日

安全係数：100

ARfD：1 mg/kg 体重

## 7. 諸外国における状況

JMPRにおける毒性評価が行われ、2015年にADIが設定され、ARfDは設定不要と評価されている。国際基準は小麦、ばれいしょ等に設定されている。

米国、カナダ、EU、豪州及びニュージーランドについて調査した結果、米国においてりんご、ほうれんそう等に、カナダにおいてばれいしょ、りんご等に、EUにおいてトマト、きゅうり等に、豪州においていちご、綿実等に、ニュージーランドにおいてばれいしょに基準値が設定されている。

## 8. 残留規制

### (1) 残留の規制対象

農産物及びはちみつにあってはフロニカミド、代謝物C及び代謝物Eとし、畜産物にあってはフロニカミド、代謝物D及び代謝物Eとする。

農産物の作物残留試験の大部分においてフロニカミドが検出されているが、とうもろこし、小麦、ばれいしょ、小豆などでは代謝物Cが、とうもろこし、大豆などでは代謝物Eが収穫時期によってフロニカミドの残留濃度をはるかに超えて認められること、根菜類についてはフロニカミドの残留が認められないこと、また代謝物C及び代謝物Eの標準品は入手可能で現在も分析がされていることを踏まえ、農産物の規制対象には代謝物C及び代謝物Eも含めることとする。

家畜残留試験において、フロニカミドの残留が認められず、代謝物Dが主な残留物であり、代謝物Eは乳牛の腎臓において代謝物Dとほぼ等しい残留濃度として検出されるこ

とから、分析の指標として代謝物D及び代謝物Eを含め、畜産物の規制対象はフロニカミド及び代謝物D及び代謝物Eとする。

## (2) 基準値案

別紙2のとおりである。

## 9. 暴露評価

### (1) 暴露評価対象

農産物にあつてはフロニカミド、代謝物C及び代謝物Eとし、畜産物にあつてはフロニカミド、代謝物D及び代謝物Eとする。

代謝試験において10%TRR以上認められる代謝物は、農産物では代謝物C及び代謝物Eであり、畜産物では代謝物D及び代謝物Eであった。

代謝物C、D及び代謝物Eのラットでの急性毒性はいずれも弱く ( $LD_{50}$ : 2,000 mg/kg 体重超)、遺伝毒性試験の結果はいずれも陰性であり、90日間亜急性毒性試験において最高用量で毒性所見は認められなかった。農産物の作物残留試験において、とうもろこし、小麦、ばれいしょ、小豆などでは代謝物Cが、とうもろこし、大豆などでは代謝物Eが収穫時期によってはフロニカミドの残留濃度をはるかに超えて認められることから、農産物の暴露評価対象はフロニカミド、代謝物C及び代謝物Eとする。また家畜残留試験において、フロニカミド及び代謝物Cを投与したところ代謝物Dが主な残留物であり、産卵系の卵においてはフロニカミドの残留が見られ、また牛の腎臓では代謝物Eが主な残留物であり、これらの代謝物はラットでも検出されることからフロニカミドと同じADI及びARfDで評価することが可能と考えられる。これらのことから、畜産物の暴露評価対象はフロニカミド、代謝物D及び代謝物Eとする。

なお、食品安全委員会は、食品健康影響評価において、農産物中の暴露評価対象物質をフロニカミド、代謝物C及び代謝物E、畜産物中の暴露評価対象物質をフロニカミド、代謝物D及び代謝物Eとしている。

### (2) 暴露評価結果

#### ① 長期暴露評価

1日当たり摂取する農薬の量のADIに対する比は、以下のとおりである。詳細な暴露評価は別紙3参照。

	EDI/ADI (%) <sup>注)</sup>
国民全体 (1歳以上)	19.8
幼小児 (1～6歳)	31.0
妊婦	17.5
高齢者 (65歳以上)	23.4

注) 各食品の平均摂取量は、平成17～19年度の食品摂取頻度・摂取量調査の特別集計業務報告書による。

EDI試算法：作物残留試験成績の平均値×各食品の平均摂取量

## ② 短期暴露評価

各食品の短期推定摂取量 (ESTI) を算出したところ、国民全体 (1歳以上)、幼小児 (1～6歳) 及び妊婦又は妊娠している可能性のある女性 (14～50歳) のそれぞれにおける摂取量は急性参照用量 (ARfD) を超えていない<sup>注)</sup>。詳細な暴露評価は別紙4-1、4-2及び4-3参照。

注) 基準値案、作物残留試験における最高残留濃度 (HR) 又は中央値 (STMR) を用い、平成17～19年度の食品摂取頻度・摂取量調査及び平成22年度の厚生労働科学研究の結果に基づきESTIを算出した。

フロニカミドの作物残留試験一覧表 (国内)

農作物	試験圃場数	試験条件				各化合物の残留濃度の合計 (mg/kg) <sup>注1)</sup>	各化合物の残留濃度 (mg/kg) <sup>注2)</sup> 【フロニカミド/代謝物C/代謝物E/代謝物D】
		剤型	使用量・使用方法	回数	経過日数		
小麦 (玄麦)	2	10.0% 顆粒水和剤	4000倍散布 150 L/10 a	2	7, 14, 28, 42, 56	圃場A: 1.83 (2回, 28日) 圃場B: 1.06 (2回, 42日)	圃場A: <0.01/*1.60/**0.28/- (*2回, 14日、**2回, 42日) 圃場B: <0.02/*0.99/*0.06/- (*2回, 42日)
未成熟とうもろこし (種子)	4	10.0% 顆粒水和剤	2000倍散布 151~200 L/10 a	2	3, 7, 14, 21, 28 3, 7, 14, 21, 28, 35, 42, 49, 56	圃場A: 0.09 (2回, 21日) 圃場B: 0.21 (2回, 21日) 圃場C: 0.11 (2回, 7日) 圃場D: 0.10	圃場A: <0.01/*0.06/<0.02/- (*2回, 21日) 圃場B: <0.01/*0.18/*0.02/- (*2回, 21日) 圃場C: <0.01/*0.08/<0.02/- (*2回, 7日) 圃場D: <0.01/0.07/<0.02/-
だいず (乾燥子実)	2	10.0% 顆粒水和剤	2000倍散布 197.9, 150~170 L/10 a	2	7, 28, 42, 56, 70, 84 7, 28, 42, 56, 70, 83	圃場A: 1.14 (2回, 56日) 圃場B: 1.53 (2回, 56日)	圃場A: *0.22/**0.26/**0.86/- (*2回, 28日、**2回, 56日) 圃場B: *0.09/**0.23/**1.27/- (*2回, 28日、**2回, 56日)
あずき (乾燥子実)	2	10.0% 顆粒水和剤	2000倍散布 150~200 L/10 a	2	7, 14, 28, 35, 42, 49, 56	圃場A: 1.99 (2回, 42日) 圃場B: 2.17 (2回, 42日)	圃場A: *0.03/**1.20/**0.77/- (*2回, 28日、**2回, 42日) 圃場B: *0.32/**1.10/**1.03/- (*2回, 28日、**2回, 42日)
いんげんまめ (乾燥子実)	2	10.0% 顆粒水和剤	2000倍散布 150, 200 L/10 a	2	7, 28, 35, 42, 49, 56	圃場A: 1.49 (2回, 35日) 圃場B: 1.18 (2回, 28日)	圃場A: *0.04/*0.06/**1.40/- (*2回, 28日、**2回, 35日) 圃場B: <0.02/*0.05/*1.12/- (*2回, 28日)
ばれいしょ (塊茎)	8	10.0% 顆粒水和剤	2000倍散布 150~300 L/10 a	2	7, 14	圃場A: <0.04 圃場B: 0.05 (2回, 14日) 圃場C: <0.04	圃場A: <0.01/<0.01/<0.02/- 圃場B: <0.01/*0.02/0.02/- (*2回, 14日) 圃場C: <0.01/<0.01/<0.02/-
					7, 14, 30	圃場D: 0.15 (2回, 14日) 圃場E: 0.12 (2回, 14日) 圃場F: 0.08 圃場G: 0.08 (2回, 21日) 圃場H: 0.05 (2回, 21日)	圃場D: <0.01/*0.07/*0.07/- (*2回, 14日) 圃場E: <0.01/*0.06/*0.05/- (*2回, 14日) 圃場F: <0.02/0.02/-/*0.05 (*2回, 21日) 圃場G: <0.01/*0.02/*0.05/- (*2回, 21日) 圃場H: <0.01/*0.02/0.02/- (*2回, 21日)
					7, 14, 21, 30	圃場A: <0.04 圃場B: 0.05 (2回, 21日)	圃場A: <0.01/<0.01/<0.02/- 圃場B: <0.01/*0.02/**0.02/- (*2回, 21日、**2回, 14日)
					500倍茎葉散布 25 L/10 a	7, 14, 21, 28	圃場A: <0.04 圃場B: 0.05 (2回, 21日)
さといも (塊茎)	2	10.0% 顆粒水和剤	2000倍散布 194, 182 L/10 a	2	7, 14, 21, 28, 45	圃場A: <0.04 圃場B: 0.04 (2回, 28日)	圃場A: <0.01/<0.01/<0.02/- 圃場B: <0.01/*0.01/<0.02/- (*2回, 28日)
やまのいも (塊茎)	2	10.0% 顆粒水和剤	2000倍散布 200, 192 L/10 a	2	3, 7, 14, 21, 28, 42	圃場A: 0.05 (2回, 14日) 圃場B: <0.04	圃場A: <0.01/*0.02/<0.02/- (*2回, 14日) 圃場B: <0.01/<0.01/<0.02/-
こんにゃく (球茎)	3	10.0% 顆粒水和剤	2000倍散布 273, 250 L/10 a	2	7, 14, 21, 28, 35, 42, 56, 70	圃場A: <0.04	圃場A: <0.01/<0.01/<0.02/-
					7, 14, 21, 28, 35, 42, 56, 65	圃場B: <0.04	圃場B: <0.01/<0.01/<0.02/-
					7, 14, 21, 28, 35, 44, 58, 65	圃場C: 0.04 (2回, 14日)	圃場C: <0.01/*0.01/<0.02/- (*2回, 14日)
てんさい (根部)	3	10.0% 顆粒水和剤	2000倍散布 200, 187~193 L/10 a	2	14, 28, 42, 56, 70, 84, 99, 113, 127	圃場A: 0.20 (2回, 56日)	圃場A: <0.01/*0.14/**0.07/<0.02 (*2回, 127日、**2回, 56日)
					14, 28, 42, 56, 70, 84, 100, 114, 128	圃場B: 0.21 (2回, 84日)	圃場B: <0.01/*0.14/*0.06/<0.02 (*2回, 84日)
					14, 28, 42, 56, 70, 84, 98, 112, 126	圃場C: 0.16 (2回, 56日)	圃場C: <0.01/*0.11/**0.05/<0.02 (*2回, 70日、**2回, 56日)
だいこん (根部)	2	10.0% 顆粒水和剤	2000倍散布 150, 200 L/10 a	2	1, 3, 7, 14, 21, 28, 35, 42, 49	圃場A: 0.08 (2回, 14日) 圃場B: 0.09 (2回, 21日)	圃場A: <0.01/<0.01/*0.06/- (*2回, 14日) 圃場B: 0.02/<0.01/*0.07/- (*2回, 21日)
だいこん (葉部)	2	10.0% 顆粒水和剤	2000倍散布 150, 200 L/10 a	2	1, 3, 7, 14, 21, 28, 35, 42, 49	圃場A: 2.22 圃場B: 1.28	圃場A: 2.02/*0.13/**0.23/- (*2回, 3日、**2回, 14日) 圃場B: 1.22/*0.09/**0.20/- (*2回, 14日、**2回, 21日)
はくさい (茎葉)	2	10.0% 顆粒水和剤	2000倍散布 250, 300 L/10 a	2	1, 3, 7, 14	圃場A: 0.74 圃場B: 0.25 (2回, 7日)	圃場A: <0.66/*0.32/**0.12/- (*2回, 7日、**2回, 14日) 圃場B: <0.13/*0.11/*0.07/- (*2回, 7日)
キャベツ (茎葉)	2	10.0% 顆粒水和剤	2000倍散布 300 L/10 a	2	1, 3, 7, 14	圃場A: 0.14 (2回, 3日) 圃場B: 0.47	圃場A: <0.08/*0.05/**0.02/- (*2回, 3日、**2回, 14日) 圃場B: <0.25/*0.23/**0.20/- (*2回, 7日、**2回, 14日)
こまつな (茎葉)	2	10.0% 顆粒水和剤	4000倍散布 200, 170~180 L/10 a	2	1, 3, 7, 14	圃場A: 2.01 圃場B: 1.43	圃場A: 1.56/*0.40/**0.31/- (*2回, 3日、**2回, 7日) 圃場B: 1.37/*0.07/**0.06/- (*2回, 7日、**2回, 14日)
みずな (茎葉)	2	10.0% 顆粒水和剤	4000倍散布 194, 200 L/10 a	2	1, 3, 7, 14	圃場A: 1.90 圃場B: 1.76 (2回, 3日)	圃場A: 1.84/*0.11/*0.02/- (*2回, 7日) 圃場B: 1.13/*0.70/*0.37/- (*2回, 14日)
カリフラワー (花蕾)	2	10.0% 顆粒水和剤	2000倍散布 200~285, 183~252 L/10 a	2	1, 7, 14, 21, 28, 35, 42	圃場A: 0.39 (2回, 21日) 圃場B: 0.21 (2回, 28日)	圃場A: <0.02/*0.23/**0.18/- (*2回, 21日、**2回, 35日) 圃場B: <0.01/*0.15/*0.05/- (*2回, 28日)
ブロッコリー (花蕾)	2	10.0% 顆粒水和剤	2000倍散布 300 L/10 a	2	1, 3, 7, 14	圃場A: 1.35 圃場B: 1.53	圃場A: 1.04/*0.55/*0.06/- (*2回, 14日) 圃場B: 1.30/*0.49/*0.30/- (*2回, 14日)
のぎわな (茎葉)	2	10.0% 顆粒水和剤	4000倍散布 198, 180 L/10 a	2	1, 3, 7, 14	圃場A: 0.54 圃場B: 0.30 (2回, 3日)	圃場A: <0.48/*0.06/*0.02/- (**2回, 7日) 圃場B: <0.24/*0.09/**0.02/- (*2回, 14日、**2回, 3日)

フロニカミドの作物残留試験一覧表 (国内)

農作物	試験圃場数	試験条件				各化合物の残留濃度の合計 (mg/kg) 注1)	各化合物の残留濃度 (mg/kg) 注2) 【フロニカミド/代謝物C/代謝物E/代謝物D】
		剤型	使用量・使用方法	回数	経過日数		
なばな (茎葉)	2	10.0% 顆粒水和剤	4000倍散布 184, 181 L/10 a	2	1, 3, 7, 14	圃場A: 1.79 圃場B: 0.30	圃場A: 1.70/*0.08/**0.04/- (*2回, 7日、**2回, 14日) 圃場B: 0.24/*0.10/*0.05/- (*2回, 14日)
オータムポエム (茎葉)	2	10.0% 顆粒水和剤	4000倍散布 189, 182 L/10 a	2	1, 3, 7, 14	圃場A: 1.87 圃場B: 4.63 (2回, 3日)	圃場A: 1.74/*0.15/**0.07/- (*2回, 3日、**2回, 14日) 圃場B: 4.30/*0.72/*0.05/- (*2回, 14日)
ごぼう (根部)	2	10.0% 顆粒水和剤	2000倍散布 194~200, 175 L/10 a	2	3, 7, 14, 21, 28, 42	圃場A: 0.04 (2回, 28日) 圃場B: 0.07	圃場A: <0.01/*0.01/*0.02/- (*2回, 28日) 圃場B: <0.01/0.04/0.02/-
エンダイブ (茎葉)	2	10.0% 顆粒水和剤	4000倍散布 300 L/10 a	2	7, 14, 21, 28	圃場A: 1.08 圃場B: 0.72	圃場A: 0.78/0.20/0.10/- 圃場B: 0.56/0.11/0.05/-
しゅんぎく (茎葉)	3	10.0% 顆粒水和剤	4000倍散布 222, 238, 200 L/10 a	2	1, 3, 7, 14, 21	圃場A: 0.77 圃場B: 0.81 圃場C: 3.36	圃場A: 0.73/0.02/*0.05/- (*2回, 14日) 圃場B: 0.78/*0.06/**0.12/- (*2回, 7日、**2回, 14日) 圃場C: 3.28/*0.16/0.02/- (*2回, 14日)
レタス (茎葉)	2	10.0% 顆粒水和剤	2000倍散布 250, 300 L/10 a	2	1, 3, 7, 14	圃場A: 1.23 圃場B: 2.78 (2回, 3日)	圃場A: *1.02/**0.14/**0.22/- (*2回, 3日、**2回, 7日、***2回, 14日) 圃場B: *2.58/**0.20/**0.05/- (*2回, 3日、**2回, 14日、***2回, 7日)
サラダ菜 (茎葉)	2	10.0% 顆粒水和剤	2000倍散布 150, 200 L/10 a	2	1, 3, 7, 14	圃場A: 7.64 圃場B: 6.30	圃場A: 7.40/*0.17/**0.14/- (*2回, 3日、**2回, 14日) 圃場B: 5.78/*0.46/*0.17/- (*2回, 3日)
リーフレタス (茎葉)	2	10.0% 顆粒水和剤	2000倍散布 200, 300 L/10 a	2	1, 3, 7, 14	圃場A: 0.85 圃場B: 0.87	圃場A: 0.78/*0.02/*0.08/- (*2回, 14日) 圃場B: 0.76/*0.04/*0.12/- (*2回, 14日)
食用ぎく (花き全体)	2	10.0% 顆粒水和剤	4000倍茎葉散布 200 L/10 a	2	3, 7, 14	圃場A: 0.30 圃場B: 0.80	圃場A: 0.20/0.04/0.06/- 圃場B: 0.66/0.08/0.06/-
きく (葉)	2	10.0% 顆粒水和剤	4000倍散布 200 L/10 a	2	7, 14, 21, 30	圃場A: 0.93 圃場B: 0.83	圃場A: 0.68/0.18/0.07/- 圃場B: 0.65/0.11/*0.10 (*2回, 14日)/-
すいぜんじな (茎葉)	2	10.0% 顆粒水和剤	4000倍茎葉散布 200 L/10 a	2	3, 7, 14	圃場A: 1.94 圃場B: 0.96 (2回, 14日)	圃場A: 1.78/*0.15/0.06/- (*2回, 14日) 圃場B: 0.75/*0.16/**0.10/- (*2回, 14日、**2回, 21日)
葉ごぼう (全体(葉身、葉柄、根))	2	10.0% 顆粒水和剤	2000倍散布 100 L/10 a	2	3, 7, 14, 21	圃場A: 0.04 (2回, 14日) 圃場B: 0.06 (2回, 21日)	圃場A: <0.01/<0.01/*0.02/- (*2回, 14日) 圃場B: <0.01/*0.03/*0.02/- (*2回, 21日)
たまねぎ (鱗茎)	2	10.0% 顆粒水和剤	2000倍散布 200 L/10 a	2	1, 7, 14, 21, 28, 35	圃場A: 1.04 (#) 圃場B: 1.01 (#)	圃場A: 0.96/*0.06/*0.06/- (*4回, 3日) (#) 圃場B: 0.57/*0.04/*0.60/- (*4回, 3日) (#)
ねぎ (茎葉)	2	1.0%粒剤 + 10.0% 顆粒水和剤	6 kg/10 a植溝土壌混和 + 1000倍散布200 L/10 a	1+3	1, 3, 7, 14	圃場A: 0.49 圃場B: 0.93 (3回, 7日)	圃場A: 0.08/0.29/0.12/- 圃場B: 0.05/*0.75/**0.21/- (*3回, 7日、**3回, 14日)
アスパラガス (若茎)	2	10.0% 顆粒水和剤	2000倍散布 200, 300 L/10 a	3	1, 3, 7, 14	圃場A: 4.21 (2回, 3日) 圃場B: 8.04	圃場A: *3.48/**1.69/**0.14/- (*2回, 3日、**2回, 21日) 圃場B: 7.64/*0.92/**0.17/- (*2回, 7日、**2回, 21日)
パセリ (茎葉)	2	10.0% 顆粒水和剤	2000倍散布 180, 181 L/10 a	2	1, 3, 7, 14, 21	圃場A: 0.94 圃場B: 0.94 (2回, 3日) 圃場C: 1.22	圃場A: 0.87/*0.18/<0.02/- (*2回, 21日) 圃場B: 0.86/*0.21/**0.04/- (*2回, 35日、**2回, 42日) 圃場C: 1.18/*0.17/<0.02/- (*2回, 21日)
セロリ (茎葉)	3	10.0% 顆粒水和剤	4000倍散布 178~280 L/10 a	2	1, 3, 7, 14, 21, 28, 35, 42	圃場A: 2.70 (2回, 7日) 圃場B: 1.59 (2回, 7日)	圃場A: *1.74/**0.64/*0.33/*0.16 (*2回, 7日、**2回, 14日) 圃場B: *1.22/*0.16/*0.21/*0.08 (*2回, 7日)
みつば (可食部)	2	10.0% 顆粒水和剤	2000倍散布 300 L/10 a	2	3, 7, 14	圃場A: 0.45 (3回, 35日) 圃場B: 0.92 (3回, 28日)	圃場A: *0.19/**0.31/<0.02/- (*3回, 14日、**3回, 35日) 圃場B: *0.34/**0.72/**0.05/- (*3回, 14日、**3回, 28日、***3回, 35日)
ミニトマト (果実)	2	10.0% 顆粒水和剤	2000倍散布 200, 300 L/10 a	3	1, 3, 7, 14, 21, 28, 35, 42	圃場A: 1.18 (2回, 21日) 圃場B: 1.08	圃場A: 0.36/*0.92/*0.22/- (*2回, 21日) 圃場B: 0.96/*0.42/**0.26/- (*2回, 28日、**2回, 21日)
ピーマン (果実)	2	10.0% 顆粒水和剤	2000倍散布 185, 281 L/10 a	2	1, 3, 7, 14, 21, 28, 35	圃場A: 0.41 (2回, 7日) 圃場B: 0.29 (2回, 3日)	圃場A: 0.22/*0.28/*0.08/- (*2回, 7日) 圃場B: 0.17/*0.15/*0.07/- (*2回, 7日)
なす (果実)	2	10.0% 顆粒水和剤	2000倍散布 300 L/10 a	2	1, 3, 7	圃場A: 0.96 (3回, 14日) 圃場B: 1.16 (3回, 7日)	圃場A: 0.18/*0.61/*0.34/- (*3回, 14日) 圃場B: 0.28/*0.92/*0.19/- (*3回, 7日)
	2	10.0% 顆粒水和剤	2000倍散布 200, 162 L/10 a	3	1, 3, 7, 14, 21, 28, 35, 42	圃場A: 1.13 (4回, 7日) (#) 圃場B: 0.70 (#)	圃場A: 0.21/*0.85/*0.22/- (*4回, 7日) (#) 圃場B: 0.30/*0.31/0.12/- (*4回, 21日) (#)
	2	1.0%粒剤 + 10.0% 顆粒水和剤	2 g/株植穴土壌混和 + 2000倍散布200, 300 L/10 a	1+3	1, 3, 7, 14, 21, 28	圃場A: 1.60 圃場B: 2.00 (3回, 7日)	圃場A: 0.79/*1.04/**0.25/- (*3回, 14日、**3回, 7日) 圃場B: 0.82/*1.66/**0.43/- (*3回, 21日、**3回, 7日)
ししとう (果実)	2	10.0% 顆粒水和剤	2000倍散布 200 L/10 a	3	1, 7, 14, 21, 28, 35		

フロニカミドの作物残留試験一覧表 (国内)

農作物	試験圃場数	試験条件				各化合物の残留濃度の合計 (mg/kg) 注1)	各化合物の残留濃度 (mg/kg) 注2) 【フロニカミド/代謝物C/代謝物E/代謝物D】
		剤型	使用量・使用方法	回数	経過日数		
きゅうり (果実)	4	10.0% 顆粒水和剤	2000倍散布 200~300 L/10 a	3	1, 3, 7	圃場A: 0.35 (3回, 7日)	圃場A: 0.12/*0.17/*0.13/- (*3回, 7日)
					1, 3, 7, 14, 21, 28, 35, 42	圃場B: 0.52	圃場B: *0.16/*0.24/0.17/- (*3回, 3日)
かぼちゃ (果実)	3	10.0% 顆粒水和剤	2000倍散布 110~165 L/10 a	2	1, 14, 21, 28, 35, 42, 56, 70	圃場A: 0.57 (2回, 28日)	圃場A: 0.04/*0.52/*0.04/- (*2回, 28日)
					1, 14, 21, 28, 35, 42, 56, 65	圃場B: 0.46 (2回, 56日)	圃場B: *0.04/*0.40/**0.05/- (*2回, 28日、**2回, 56日)
					1, 14, 21, 28, 35, 42, 56, 70	圃場C: 0.56 (2回, 28日)	圃場C: *0.03/*0.50/**0.05/- (*2回, 14日、**2回, 35日、***2回, 28日)
ズッキーニ (果実)	2	10.0% 顆粒水和剤	2000倍散布 300, 180~219 L/10 a	2	1, 3, 7, 14, 21, 28, 35, 42	圃場A: 0.14	圃場A: 0.10/*0.05/*0.06/- (*2回, 14日)
しろうり (果実)	2	10.0% 顆粒水和剤	2000倍散布 219~288, 150~283 L/10 a	2	1, 3, 7, 14, 28, 42, 56	圃場A: 0.30 (2回, 7日)	圃場A: 0.11/*0.09/*0.18/- (*2回, 7日)
					1, 3, 7, 14, 21, 28, 35, 42	圃場B: 0.34 (2回, 14日)	圃場B: *0.09/*0.15/**0.18/- (*2回, 3日、**2回, 14日)
すいか(小玉) (果肉)	2	1.0%粒剤 + 10.0% 顆粒水和剤	2 g/株植穴土壌混和 + 2000倍散布 200, 50~200 L/10 a	1+2	1, 7, 14, 21, 28, 35	圃場A: 0.79 (3回, 14日)(#)	圃場A: *0.05/*0.01/**0.76/- (*3回, 35日、**3回, 28日、***3回, 14日)(#)
					1, 7, 14, 21, 28, 35, 42	圃場B: 0.44 (3回, 28日)(#)	圃場B: *0.01/*0.02/**0.41/- (*3回, 21日、**3回, 7日、***3回, 28日)(#)
すいか(大玉) (果肉)	2	10.0% 顆粒水和剤	2000倍散布 262, 279 L/10 a	2	1, 3, 7	圃場A: 0.021 (2回, 7日)	圃場A: *0.005/*0.007/*0.008/- (*2回, 7日)
					1, 7, 14, 21, 28, 35, 42	圃場B: 0.020 (2回, 7日)	圃場B: *0.012/*0.006/*0.002/- (*2回, 7日)
すいか(大玉) (果肉)	2	10.0% 顆粒水和剤	2000倍散布 283, 280, 267 L/10 a	2	1, 7, 14, 21, 28, 35, 42	圃場A: 0.44 (2回, 14日)	圃場A: *0.03/*0.01/**0.42/- (*2回, 21日、**2回, 14日)
					1, 7, 14, 21, 28, 35, 39	圃場B: 0.46 (2回, 14日)	圃場B: *0.02/*0.01/**0.43/- (*2回, 7日、**2回, 21日、***2回, 14日)
すいか(大玉) (果肉)	2	10.0% 顆粒水和剤	2000倍散布 291, 279 L/10 a	2	1, 3, 7	圃場A: 0.006 (2回, 7日)	圃場A: 0.001/*0.004/**0.001/- (*2回, 7日、**2回, 3日)
					1, 7, 14, 21, 28, 35, 39	圃場B: 0.017 (2回, 7日)	圃場B: *0.005/*0.009/*0.004/- (*2回, 7日)
すいか小玉 (果実)	2	10.0% 顆粒水和剤	2000倍散布 262, 279 L/10 a	2	1, 3, 7	圃場A: 0.073 (2回, 7日)	圃場A: 0.036/*0.023/*0.016/- (*2回, 7日)
すいか(大玉) (果実)	2	10.0% 顆粒水和剤	2000倍散布 283, 280, 267 L/10 a	2	1, 7, 14, 21, 28, 35, 42	圃場A: 0.87 (2回, 14日)	圃場A: *0.03/*0.03/**0.83/- (*2回, 21日、**2回, 28日、***2回, 14日)
					1, 7, 14, 21, 28, 35, 39	圃場B: 0.58 (2回, 14日)	圃場B: 0.04/*0.04/**0.55/- (*2回, 28日、**2回, 14日)
メロン (果肉)	2	14.0% くん煙剤	50 g/400 m <sup>2</sup> くん煙	2	1, 7, 14, 45, 52, 59	圃場A: 0.83 (2回, 52日)	圃場A: *0.05/*0.10/*0.70/- (*2回, 45日、**2回, 52日)
					1, 7, 14, 21, 28, 35, 39	圃場B: 0.90 (2回, 14日)	圃場B: *0.04/*0.09/**0.77/- (*2回, 7日、**2回, 14日)
メロン (果肉)	2	10.0% 顆粒水和剤	2000倍散布 300 L/10 a	3	1, 3, 7	圃場A: 0.10 (3回, 7日)(#)	圃場A: <0.01/*0.03/*0.07/- (*3回, 7日)(#)
					1, 7, 14, 21, 28, 35, 42	圃場B: 0.26 (3回, 7日)(#)	圃場B: 0.04/*0.05/*0.19/- (*3回, 7日)(#)
メロン(ネット) (果肉)	2	10.0% 顆粒水和剤	2000倍散布 250, 300 L/10 a	2	1, 7, 14, 28, 42	圃場A: 0.74 (2回, 28日)	圃場A: *0.06/*0.17/*0.55/- (*2回, 28日、**2回, 42日)
					1, 7, 14, 28, 42, 50	圃場B: 0.52 (2回, 28日)	圃場B: *0.05/*0.09/*0.40/- (*2回, 28日、**2回, 50日)
メロン(ネット) (果肉)	3	10.0% 顆粒水和剤	2000倍散布 242, 279, 281 L/10 a	2	1, 3, 7	圃場A: 0.083 (2回, 7日)	圃場A: *0.015/*0.013/*0.055/- (*2回, 7日)
					1, 7, 14, 21, 28, 35, 42	圃場B: 0.041 (2回, 7日)	圃場B: *0.014/*0.007/*0.020/- (*2回, 7日)
メロン (ノーネット) (果肉)	3	10.0% 顆粒水和剤	2000倍散布 242, 278, 286 L/10 a	2	1, 3, 7	圃場C: 0.015 (2回, 7日)	圃場C: *0.009/*0.001/**0.006/- (*2回, 3日、**2回, 7日)
					1, 3, 7	圃場A: 0.083 (2回, 7日)	圃場A: *0.021/*0.024/*0.038/- (*2回, 7日)
メロン (ノーネット) (果肉)	3	10.0% 顆粒水和剤	2000倍散布 242, 278, 286 L/10 a	2	1, 3, 7	圃場B: 0.099 (2回, 7日)	圃場B: *0.043/*0.018/*0.037/- (*2回, 7日)
					1, 3, 7	圃場C: 0.029 (2回, 3日)	圃場C: *0.010/*0.004/*0.016/- (*2回, 7日)



フロニカミドの作物残留試験一覧表 (国内)

農作物	試験圃場数	試験条件				各化合物の残留濃度の合計 (mg/kg) <sup>注1)</sup>	各化合物の残留濃度 (mg/kg) <sup>注2)</sup> 【フロニカミド/代謝物C/代謝物E/代謝物D】
		剤型	使用量・使用方法	回数	経過日数		
メロン (ネット) (果実)	3	10.0% 顆粒水和剤	2000倍散布 242, 279, 281 L/10 a	2	1, 3, 7	圃場A: 0.165 (2回, 7日)	圃場A: *0.101/*0.020/*0.066/- (*2回, 7日)
						圃場B: 0.166 (2回, 3日)	圃場B: *0.149/**0.012/**0.025/- (*2回, 3日、**2回, 7日)
						圃場C: 0.126 (2回, 7日)	圃場C: *0.115/*0.003/*0.008/- (*2回, 7日)
メロン (ノーネット) (果実)	3	10.0% 顆粒水和剤	2000倍散布 242, 278, 286 L/10 a	2	1, 3, 7	圃場A: 0.140 (2回, 3日)	圃場A: *0.094/**0.022/**0.048/- (*2回, 3日、**2回, 7日)
						圃場B: 0.132 (2回, 7日)	圃場B: *0.086/**0.009/**0.037/- (*2回, 3日、**2回, 7日)
						圃場C: 0.073 (2回, 3日)	圃場C: *0.060/*0.002/**0.018/- (*2回, 3日、**2回, 7日)
まくわうり (果実)	1	10.0% 顆粒水和剤	2000倍散布 281 L/10 a	2	1, 3, 7	圃場A: 0.309 (2回, 7日) (#)	圃場A: *0.158/**0.062/**0.106/- (*2回, 3日、**2回, 7日) (#)
にがうり (果実)	2	10.0% 顆粒水和剤	2000倍散布 201~277, 182~256 L/10 a	2	1, 3, 7, 14, 21, 28, 35	圃場A: 0.56 (2回, 7日)	圃場A: 0.16/*0.26/*0.23/- (*2回, 7日)
						圃場B: 0.55 (2回, 7日)	圃場B: 0.23/*0.17/*0.29/- (*2回, 7日)
漬物用メロン (果実)	2	10.0% 顆粒水和剤	2000倍茎葉散布 159~280, 200~237 L/10 a	2	1, 3, 7, 14, 21	圃場A: 1.03 (2回, 7日)	圃場A: 0.14/*0.20/*0.77/- (*2回, 7日)
						圃場B: 0.58 (2回, 7日)	圃場B: 0.10/*0.18/*0.34/- (*2回, 7日)
ほうれんそう (茎葉)	6	10.0% 顆粒水和剤	4000倍散布 156~230 L/10 a	2	1, 3, 7, 14, 21	圃場A: 5.58	圃場A: 5.37/*0.21/**0.14/- (*2回, 7日、**2回, 14日)
						圃場B: 2.43	圃場B: 2.27/*0.15/**0.18/- (*2回, 14日、**2回, 7日)
						圃場C: 1.09	圃場C: 1.01/*0.03/*0.08/- (*2回, 7日)
						圃場D: 3.67	圃場D: 3.48/*0.07/0.13/- (*2回, 7日)
						圃場E: 3.83	圃場E: 3.63/*0.20/*0.20/- (*2回, 7日)
						圃場F: 2.81	圃場F: 2.64/*0.20/*0.30/- (*2回, 7日)
オクラ (果実)	2	10.0% 顆粒水和剤	2000倍茎葉散布 150 L/10 a	3	1, 3, 7, 14, 21, 28, 35	圃場A: 2.85 (3回, 3日)	圃場A: 0.35/*0.07/**2.68/- (*3回, 3日、**3回, 7日)
						圃場B: 3.84 (3回, 3日)	圃場B: 0.29/*0.05/*3.60/- (*3回, 3日)
さやえんどう (さや)	2	10.0% 顆粒水和剤	2000倍散布 300, 167 L/10 a	2	1, 3, 7, 14, 21, 28, 35	圃場A: 0.85 (2回, 3日)	圃場A: *0.71/**0.12/**0.46/- (*2回, 3日、**2回, 14日、***2回, 21日)
						圃場B: 0.84	圃場B: 0.75/*0.18/*0.53/- (*2回, 28日)
さやいんげん (さや)	4	10.0% 顆粒水和剤	2000倍散布 171~181 L/10 a	2	1, 3, 7, 14, 21	圃場A: 0.90 (2回, 14日)	圃場A: *0.20/*0.20/**0.67/- (*2回, 3日、**2回, 14日、***2回, 21日)
						圃場B: 0.74 (2回, 3日)	圃場B: 0.31/*0.09/**0.42/- (*2回, 7日、**2回, 21日)
						圃場C: 1.61 (2回, 14日)	圃場C: *0.47/**0.35/**1.13/- (*2回, 7日、**2回, 21日)
						圃場D: 1.26 (2回, 14日)	圃場D: 0.90/*0.14/*0.62/- (*2回, 14日)
えだまめ (さや花梗除去)	2	10.0% 顆粒水和剤	2000倍散布 200 L/10 a	2	7, 14, 28, 35, 42, 49	圃場A: 1.39 (2回, 28日)	圃場A: 0.50/*0.23/*1.07/- (*2回, 28日)
						圃場B: 1.91	圃場B: 0.56/0.22/*1.27/- (*2回, 14日)
れんこん (塊茎)	2	1.0%粒剤	3 kg/10 a 全面散布	2	14, 28, 42, 56	圃場A: <0.04	圃場A: <0.01/<0.01/<0.02/-
やまのいも (むかご) (肉芽)	2	10.0% 顆粒水和剤	2000倍散布 180~194 L/10 a	2	3, 7, 14, 21, 28, 35, 42	圃場A: 1.23 (2回, 14日)	圃場A: 0.16/*1.03/**0.12/- (*2回, 14日、**2回, 35日)
						圃場B: 0.88 (2回, 21日)	圃場B: 0.03/*0.79/*0.08/- (*2回, 21日)
くわい (塊茎)	2	10.0% 顆粒水和剤	2000倍散布 300 L/10 a	3	21, 28, 35	圃場A: 0.37	圃場A: <0.05/0.26/<0.06/-
					21, 28, 35, 42, 56, 75, 89	圃場B: 0.82 (3回, 89日)	圃場B: 0.01/*0.79/**0.02/- (*3回, 89日、**3回, 42日)
おかひじき (可食部)	2	10.0% 顆粒水和剤	4000倍茎葉散布 150 L/10 a	2	1, 3, 7	圃場A: 1.40	圃場A: 1.36/*0.063/*0.010/- (*2回, 7日)
						圃場B: 0.93	圃場B: 0.902/*0.023/<0.006/- (*2回, 7日)
みかん (果肉)	6	50.0% 顆粒水和剤	5000倍散布 547~700 L/10 a	2	7, 60, 90, 120	圃場A: 0.30 (2回, 60日)	圃場A: 0.13/*0.17/**0.07/- (*2回, 90日、**2回, 60日)
						圃場B: 0.21 (2回, 60日)	圃場B: *0.09/**0.17/*0.05/- (*2回, 60日、**2回, 120日)
						圃場C: 0.58 (2回, 56日)	圃場C: *0.26/**0.28/*0.12/- (*2回, 42日、**2回, 56日)
						圃場D: 0.15 (2回, 21日)	圃場D: *0.08/**0.05/**0.05/- (*2回, 14日、**2回, 56日、***2回, 21日)
						圃場E: 0.59 (2回, 35日)	圃場E: 0.26/*0.21/**0.16/- (*2回, 35日、**2回, 28日)
						圃場F: 0.43 (2回, 35日)	圃場F: *0.26/*0.08/*0.12/- (*2回, 28日)

フロニカミドの作物残留試験一覧表 (国内)

農作物	試験圃場数	試験条件				各化合物の残留濃度の合計 (mg/kg) 注1)	各化合物の残留濃度 (mg/kg) 注2) 【フロニカミド/代謝物C/代謝物E/代謝物D】
		剤型	使用量・使用方法	回数	経過日数		
みかん (果皮)	6	50.0% 顆粒水和剤	5000倍散布 547~700 L/10 a	2	7, 60, 90, 120	圃場A: 2.08 圃場B: 4.48 圃場C: 1.50 圃場D: 1.66 (2回, 14日)	圃場A: 1.83/*0.22/0.12/- (*2回, 60日) 圃場B: 4.32/*0.21/0.12/- (*2回, 90日) 圃場C: 1.30/*0.34/*0.22/- (*2回, 42日) 圃場D: *1.28/*0.09/*0.23/- (*2回, 14日、**2回, 21日)
					3, 7, 14, 21, 42, 56	圃場E: 2.35 (2回, 14日) 圃場F: 2.78	圃場E: 2.13/*0.36/*0.25/- (*2回, 35日、**2回, 28日) 圃場F: 2.52/*0.17/*0.19/- (*2回, 21日、**2回, 14日)
					3, 7, 14, 21, 28, 35		
みかん (果実)	6	50.0% 顆粒水和剤	5000倍散布 547~700 L/10 a	2	7, 60, 90, 120	圃場A: 0.49 圃場B: 0.67 圃場C: 0.67 (2回, 42日) 圃場D: 0.34 (2回, 21日)	圃場A: 0.41/*0.17/*0.08/- 注3) (*2回, 90日、**2回, 60日) 圃場B: 0.63/*0.16/*0.06/- 注3) (*2回, 90日、**2回, 60日) 圃場C: *0.37/*0.28/*0.13/- 注3) (*2回, 42日、**2回, 56日) 圃場D: *0.26/*0.05/*0.08/- 注3) (*2回, 14日、**2回, 56日、***2回, 21日)
					3, 7, 14, 21, 42, 56	圃場E: 0.74 (2回, 28日) 圃場F: 0.69 (2回, 21日)	圃場E: 0.54/*0.23/*0.17/- 注3) (*2回, 35日、**2回, 28日) 圃場F: 0.55/*0.09/*0.12/- 注3) (*2回, 28日)
					3, 7, 14, 21, 28, 35		
なつみかん (果実全体)	2	10.0% 顆粒水和剤	1000倍散布 400, 600 L/10 a	3	14, 21, 28	圃場A: 0.52 (3回, 14日) (#) 圃場B: 0.15 (3回, 14日) (#)	圃場A: *0.46/*0.02/*0.05/- (*3回, 14日、**3回, 21日) (#) 圃場B: *0.12/*0.01/*0.02/- (*3回, 14日、**3回, 28日) (#)
すだち (果実全体)	1	10.0% 顆粒水和剤	1000倍散布 400 L/10 a	3	14, 21, 28	圃場A: 1.12 (3回, 14日) (#)	圃場A: *0.54/*0.26/*0.36/- (*3回, 14日、**3回, 21日) (#)
かぼす (果実)	1	10.0% 顆粒水和剤	1000倍散布 640 L/10 a	3	14, 21, 28	圃場A: 1.06 (3回, 14日) (#)	圃場A: *0.50/*0.31/*0.38/- (*3回, 14日、**3回, 28日) (#)
りんご (果実)	4	10.0% 顆粒水和剤	2000倍散布 500, 625 L/10 a	2	14, 21, 28	圃場A: 0.15 (2回, 28日) 圃場B: 0.11 圃場C: 0.40	圃場A: *0.12/*0.01/*0.04/- (*2回, 28日、**2回, 21日) 圃場B: 0.05/<0.01/0.05/- 圃場C: 0.36/*0.03/*0.04/- (*2回, 28日)
			2000倍散布 500, 350 L/10 a	2	14, 28, 42	圃場D: 0.11 (2回, 28日)	圃場D: *0.08/*0.01/*0.04/- (*2回, 28日、**2回, 42日)
なし (果実)	2	10.0% 顆粒水和剤	2000倍散布 500, 700 L/10 a	3	14, 21, 28	圃場A: 0.10 (3回, 28日) (#) 圃場B: 0.17 (3回, 28日) (#)	圃場A: *0.07/*0.01/*0.02 /- (*3回, 28日、**3回, 21日) (#) 圃場B: 0.05/0.02/*0.10/- (*3回, 28日) (#)
	2	10.0% 顆粒水和剤	2000倍散布 350 L/10 a	2	14, 28, 42, 56	圃場A: 0.11 (2回, 28日) 圃場B: 0.11 (2回, 28日)	圃場A: *0.05/*0.01/*0.05 /- (*2回, 28日) 圃場B: 0.04/<0.01/*0.07/- (*2回, 28日)
もも (果肉)	2	10.0% 顆粒水和剤	2000倍散布 500 L/10 a	3	14, 21, 28	圃場A: 0.46 (3回, 28日) (#) 圃場B: 0.77 (#)	圃場A: *0.30/*0.12/*0.07/- (*3回, 28日、**3回, 21日) (#) 圃場B: 0.62/0.14/0.06/- (#)
	2	10.0% 顆粒水和剤	2000倍散布 500 L/10 a	2	14, 28, 42 12, 27, 40	圃場A: 0.20 圃場B: 0.24 (2回, 12日)	圃場A: 0.16/*0.03/*0.02/- (*2回, 42日、**2回, 28日) 圃場B: *0.20/*0.04/*0.05/- (*2回, 12日、**2回, 27日)
もも (果皮)	2	10.0% 顆粒水和剤	2000倍散布 500 L/10 a	3	14, 21, 28	圃場A: 1.42 (#) 圃場B: 1.82 (#)	圃場A: 1.06/*0.30/*0.31/- (*3回, 28日、**3回, 21日) (#) 圃場B: 1.40/0.30/*0.22/- (*3回, 21日) (#)
	2	10.0% 顆粒水和剤	2000倍散布 500 L/10 a	2	14, 28, 42 12, 27, 40	圃場A: 0.65 圃場B: 0.74 (2回, 12日)	圃場A: 0.58/*0.07/*0.07/- (*2回, 42日) 圃場B: *0.62/*0.07/*0.12/- (*2回, 12日、**2回, 27日)
もも (果実)	2	10.0% 顆粒水和剤	2000倍散布 500 L/10 a	3	14, 21, 28	圃場A: 0.52 (3回, 28日) (#) 圃場B: 0.86 (#)	圃場A: 0.37/*0.15/*0.10/- 注4) (*3回, 28日、**3回, 21日) (#) 圃場B: 0.69/0.15/*0.07/- 注4) (*3回, 21日) (#)
	2	10.0% 顆粒水和剤	2000倍散布 500 L/10 a	2	14, 28, 42 12, 27, 40	圃場A: 0.25 圃場B: 0.28 (2回, 12日)	圃場A: 0.21/*0.03/*0.03/- 注4) (*2回, 42日) 圃場B: *0.24/*0.04/*0.06/- 注4) (*2回, 12日、**2回, 27日)
ネクタリン (果実)	2	10.0% 顆粒水和剤	2000倍散布 300 L/10 a	2	7, 14, 21, 28	圃場A: 0.42 圃場B: 0.21 (2回, 14日)	圃場A: 0.31/0.06/*0.07/- (*2回, 14日) 圃場B: *0.15/*0.04/*0.06/- (*2回, 14日、**2回, 28日)
すもも (果実)	2	10.0% 顆粒水和剤	2000倍散布 500 L/10 a	2	7, 14, 21, 28	圃場A: 0.09 (2回, 28日) 圃場B: 0.08 (2回, 21日)	圃場A: 0.04/*0.01/*0.07/- (*2回, 21日、**2回, 28日) 圃場B: *0.02/*0.01/*0.05/- (*2回, 21日)
うめ (果実)	4	10.0% 顆粒水和剤	2000倍散布 250, 500 L/10 a	2	7, 14, 21	圃場A: 0.82 圃場B: 0.77 (2回, 21日)	圃場A: 0.44/*0.07/*0.47/- (*2回, 21日) 圃場B: 0.40/*0.09/*0.34/- (*2回, 21日)
					7, 14, 28, 42	圃場C: 0.33 圃場D: 0.53 (2回, 28日)	圃場C: 0.26/*0.03/*0.14/- (*2回, 42日、**2回, 28日) 圃場D: 0.22/*0.07/*0.26/- (*2回, 28日)

フロニカミドの作物残留試験一覧表 (国内)

農作物	試験圃場数	試験条件				各化合物の残留濃度の合計 (mg/kg) 注1)	各化合物の残留濃度 (mg/kg) 注2) 【フロニカミド/代謝物C/代謝物E/代謝物D】
		剤型	使用量・使用方法	回数	経過日数		
おうとう (果実)	2	10.0% 顆粒水和剤	2000倍散布 400 L/10 a	2	1, 3, 7, 14, 21	圃場A: 0.92 圃場B: 0.63	圃場A: 0.88/*0.09/*0.08/- (*2回, 14日) 圃場B: 0.60/*0.09/*0.04/- (*2回, 21日)
いちご (果実)	2	10.0% 顆粒水和剤	2000倍散布 200, 250 L/10 a	2	1, 3, 7	圃場A: 0.23 圃場B: 0.53 (2回, 3日)	圃場A: 0.16/*0.04/*0.07/- (*2回, 7日、**2回, 3日) 圃場B: *0.45/*0.04/*0.12/- (*2回, 3日、**2回, 7日)
ぶどう (果実)	4	10.0% 顆粒水和剤	1000倍散布 300, 325, 333 L/10 a	2	14, 28, 42, 56 (開花前まで)	圃場A: 1.56 (2回, 14日) 圃場B: 1.67 (2回, 28日)	圃場A: *1.07/*0.35/*0.53/- (*2回, 14日、**2回, 56日、***2回, 42日) 圃場B: *0.91/*1.12/*0.19/- (*2回, 14日、**2回, 56日、***2回, 28日)
					14, 21, 28, 35, 42, 49, 56 (開花前まで)	圃場C: 1.61 (2回, 49日) 圃場D: 2.01 (2回, 49日)	圃場C: *0.92/*0.42/*0.59/- (*2回, 14日、**2回, 56日、***2回, 42日) 圃場D: *0.74/*1.36/*0.29/- (*2回, 14日、**2回, 49日)
かき (果実)	6	10.0% 顆粒水和剤	2000倍散布 400~471 L/10 a	2	7, 14, 21, 28, 42, 56	圃場A: 0.24 (2回, 21日)	圃場A: 0.06/*0.07/*0.17/- (*2回, 42日、**2回, 21日)
					7, 14, 21, 28, 42, 57	圃場B: 0.30 (2回, 28日)	圃場B: 0.09/*0.09/*0.24/- (*2回, 57日、**2回, 28日)
					7, 14, 21, 28, 42, 56	圃場C: 0.14	圃場C: 0.08/*0.04/*0.07/- (*2回, 56日、**2回, 28日)
						圃場D: 0.21 (2回, 28日) 圃場E: 0.21 (2回, 42日) 圃場F: 0.19 (2回, 42日)	圃場D: *0.03/*0.04/*0.14/- (*2回, 21日、**2回, 28日) 圃場E: 0.07/*0.04/*0.16/- (*2回, 42日) 圃場F: 0.05/*0.06/*0.13/- (*2回, 56日、**2回, 28日)
マンゴー (果実)	2	50.0% 顆粒水和剤	5000倍散布 300, 400 L/10 a	2	7, 14, 21, 28, 35, 42	圃場A: 1.17 (2回, 28日) 圃場B: 0.76 (2回, 28日)	圃場A: *0.53/*0.18/*0.46/- (*2回, 28日) 圃場B: *0.16/*0.18/*0.46/- (*2回, 28日、**2回, 42日)
茶 (荒茶)	2	10.0% 顆粒水和剤	1000倍散布 200 L/10 a	1	7, 14, 21	圃場A: 25.5 圃場B: 18.7	圃場A: 22.2/2.95/0.41/- 圃場B: 16.7/*2.20/0.23/- (*1回, 14日)
茶 (浸出液)	2	10.0% 顆粒水和剤	1000倍散布 200 L/10 a	1	7, 14, 21	圃場A: 21.1 圃場B: 16.3	圃場A: 18.2/2.65/0.29/- 注5) 圃場B: 14.4/*2.13/*0.22/- (*1回, 14日) 注5)
しそ (葉)	2	10.0% 顆粒水和剤	4000倍散布 300 L/10 a	2	3, 7, 14	圃場A: 6.49 圃場B: 3.55	圃場A: 5.97/*0.57/0.06/- (*2回, 7日) 圃場B: 2.95/*0.59/*0.20/- (*2回, 7日)
						圃場A: 1.21 圃場B: 1.21	圃場A: 0.98/*0.07/*0.53/- (*2回, 7日、**2回, 30日) 圃場B: 0.82/*0.12/*0.43/- (*2回, 7日、**2回, 14日)

-: 分析せず

(#)印で示した作物残留試験成績は、登録又は申請された適用の範囲内で行われていないことを示す。また、適用範囲内ではない試験条件を斜体で示した。今回、新たに提出された作物残留試験成績に網を付けて示している。

注1) フロニカミド、代謝物C及び代謝物Eの合計濃度(フロニカミドに換算した値)を示した。

注2) 当該農薬の登録又は申請された適用の範囲内で最も多量に用い、かつ最終使用から収穫までの期間を最短とした場合の作物残留試験(いわゆる最大使用条件下の作物残留試験)を複数の圃場で実施し、それぞれの試験から得られた残留濃度の最大値を示した。

代謝物C、代謝物D及び代謝物Eの残留濃度は、フロニカミド濃度に換算した値で示した。

表中、最大使用条件下の作物残留試験条件に、アンダーラインを付しているが、経時的に測定されたデータがある場合において、収穫までの期間が最短の場合にのみ最大残留濃度が得られるとは限らないため、最大使用条件以外で最大残留濃度が得られた場合は、その使用回数及び経過日数について( )内に記載した。

注3) 作物残留試験において測定した果肉及び果皮の重量比のデータから、果実全体の残留濃度を算出した。

注4) 果肉、果皮及び種子の重量割合が不明のため、過去の作物残留試験等のデータから、それぞれの割合を果肉77%、果皮15%及び種子8%として果実全体の残留濃度を算出した。また、種子の残留濃度は測定していないことから残留していないものとして算出した。

注5) 定量値は浸出液濃度ではなく、荒茶中の残留濃度として示されている。

フロニカミドの作物残留試験一覧表 (米国)

農作物	試験圃場数	試験条件				各化合物の残留濃度の合計 (mg/kg) <sup>注1)</sup>	各化合物の残留濃度 (mg/kg) <sup>注2)</sup> 【フロニカミド/代謝物C/代謝物E/代謝物D】
		剤型	使用量・使用方法	回数	経過日数		
ばれいしょ (塊茎)	16	50% 水和剤	10.0~10.5 g ai/10 a 散布	3	7 0, 1, 3, 7, 14 0, 1, 3, 7, 14	圃場A : 0.115	圃場A : <0.01/0.063/0.042/<0.012
						圃場B : 0.050	圃場B : <0.01/<0.009/0.031/<0.012
						圃場C : 0.048	圃場C : <0.01/0.013/0.025/<0.012
						圃場D : 0.047	圃場D : <0.01/0.014/0.023/<0.012
						圃場E : 0.048	圃場E : <0.01/0.013/0.025/<0.012
						圃場F : 0.047	圃場F : <0.01/<0.009/0.028/<0.012
						圃場G : 0.081	圃場G : 0.013/0.009/0.059/<0.012
						圃場H : 0.074	圃場H : <0.01/<0.009/0.055/<0.012
						圃場I : 0.058	圃場I : <0.01/0.015/0.034/<0.012
						圃場J : 0.058	圃場J : <0.01/0.015/0.034/<0.012
						圃場K : 0.070	圃場K : <0.01/0.018/0.042/<0.012
						圃場L : 0.069	圃場L : <0.01/0.018/0.041/<0.012
						圃場M : 0.069	圃場M : <0.01/0.015/0.044/<0.012
						圃場N : 0.088	圃場N : <0.01/0.021/0.058/<0.012
						圃場O : 0.104	圃場O : <0.01/0.054/0.059/<0.012
						圃場P : 0.047	圃場P : <0.01/<0.009/0.028/<0.012
だいこん (根部)	5	50% 水和剤	9.5~10.4 g ai/10 a 散布	3	2	圃場A : 0.199 (#)	圃場A : 0.13/<0.018/0.050/<0.024 (#)
						圃場B : 0.355 (#)	圃場B : 0.21/0.052/0.093/<0.024 (#)
						圃場C : 0.134 (#)	圃場C : 0.075/<0.018/0.040/<0.024 (#)
						圃場D : 0.153 (#)	圃場D : 0.10/<0.018/0.036/<0.024 (#)
						圃場E : 0.065	圃場E : <0.02/<0.018/0.024/<0.024
だいこん (葉部)	5	50% 水和剤	9.5~10.4 g ai/10 a 散布	3	2	圃場A : 3.295 (#)	圃場A : 3.1/0.184/0.061/0.082 (#)
						圃場B : 9.331 (#)	圃場B : 8.5/0.639/0.192/0.569 (#)
						圃場C : 6.203 (#)	圃場C : 5.7/0.299/0.204/0.362 (#)
						圃場D : 5.570 (#)	圃場D : 5.4/0.110/<0.060/0.119 (#)
						圃場E : 0.328	圃場E : 0.21/0.063/<0.060/<0.061
にんじん (根部)	2	50% 水和剤	10.0~10.4 g ai/10 a 散布	3	1, 3, 6, 13	圃場A : 0.211	圃場A : <0.020/*0.064/*0.127/<0.061 (*3回, 13日)
						圃場B : 0.243	圃場B : <0.020/*0.150/0.073/*<0.061 (*3回, 6日)
						圃場A : 0.135	圃場A : <0.020/0.055/<0.060/<0.061
						圃場B : 0.185	圃場B : <0.020/<0.046/0.119/<0.061
	6	50% 水和剤	9.0~10.6 g ai/10 a 散布	3	7	圃場C : 0.127	圃場C : <0.020/<0.046/0.061/<0.061
						圃場D : 0.137	圃場D : <0.020/<0.046/0.071/<0.061
						圃場E : 0.126	圃場E : <0.020/<0.046/<0.060/<0.061
						圃場F : 0.152	圃場F : <0.020/<0.046/0.086/<0.061
セルリー	6	50% 水和剤	12.1~12.4 g ai/10 a 散布	3	0	圃場A : 0.396	圃場A : 0.354/0.027/0.018/<0.012
						圃場B : 0.503	圃場B : 0.450/0.034/0.020/<0.012
						圃場C : 0.466	圃場C : 0.429/0.023/0.014/<0.012
						圃場D : 0.490	圃場D : 0.462/0.021/0.007/<0.012
						圃場E : 0.483	圃場E : 0.444/0.027/0.012/<0.012
						圃場F : 0.998	圃場F : 0.931/*0.055/*0.013/<0.012 (*3回, 7日)
アーモンド (仁)	5	50% 水和剤	9.7~10.3 g ai/10 a 散布	3	40 20, 30, 40, 50	圃場A : 0.035	圃場A : <0.01/<0.009/0.016/<0.012
						圃場B : 0.046	圃場B : <0.01/<0.009/0.026/<0.012
						圃場C : <0.031	圃場C : <0.01/<0.009/<0.012/<0.012
						圃場D : <0.031	圃場D : <0.01/<0.009/<0.012/<0.012
						圃場E : 0.062	圃場E : <0.01/<0.009/0.043/<0.012
						圃場F : <0.031	圃場F : <0.01/<0.009/<0.012/<0.012
ペカン (種子)	5	50% 水和剤	10.0~10.3 g ai/10 a 散布	3	40	圃場A : <0.031	圃場A : <0.01/<0.009/<0.012/<0.012
						圃場B : <0.031	圃場B : <0.01/<0.009/<0.012/<0.012
						圃場C : <0.031	圃場C : <0.01/<0.009/<0.012/<0.012
						圃場D : <0.031 (#)	圃場D : <0.01/<0.009/<0.012/<0.012 (#)
						圃場E : <0.031	圃場E : <0.01/<0.009/<0.012/<0.012
						圃場F : <0.031	圃場F : <0.01/<0.009/<0.012/<0.012
ピスタチオ (種子)	2	50% 水和剤	9.9~10.2 g ai/10 a 散布	3	40	圃場A : 0.191	圃場A : 0.042/0.073/0.077/<0.012
						圃場B : 0.132	圃場B : 0.018/0.063/0.050/<0.012
からしな	8	50% 水和剤	9.7~10.3 g ai/10 a 散布	3	0	圃場A : 8.201	圃場A : 6.873/0.834/0.493/0.057
						圃場B : 9.704	圃場B : 8.307/1.234/0.163/0.086
						圃場C : 2.240	圃場C : 2.037/0.150/0.053/<0.012
						圃場D : 4.555	圃場D : 3.965/0.369/0.221/0.056
						圃場E : 4.862	圃場E : 4.401/0.412/0.049/<0.012
						圃場F : 5.244	圃場F : 4.778/0.383/0.083/<0.012
						圃場G : 5.453	圃場G : 4.909/0.443/0.101/<0.012
						圃場H : 2.692	圃場H : 2.209/0.385/*0.098/*<0.048 (*3回, 7日, **3回, 3日)

(#)印で示した作物残留試験成績は、登録又は申請された適用の範囲内で行われていないことを示す。また、適用範囲内ではない試験条件を斜体で示した。

今回、新たに提出された作物残留試験成績に網を付けて示している。

注1) フロニカミド、代謝物C及び代謝物Eの合計濃度 (フロニカミドに換算した値) を示した。

注2) 当該農薬の登録又は申請された適用の範囲内で最も多量に用い、かつ最終使用から収穫までの期間を最短とした場合の作物残留試験 (いわゆる最大使用条件下の作物残留試験) を複数の圃場で実施し、それぞれの試験から得られた残留濃度の最大値を示した。

表中、最大使用条件下の作物残留試験条件に、アンダーラインを付しているが、経時的に測定されたデータがある場合において、収穫までの期間が最短の場合にのみ最大残留濃度が得られるとは限らないため、最大使用条件以外で最大残留濃度が得られた場合は、その使用回数及び経過日数について ( ) 内に記載した。

食品名	基準値案 <sup>注1)</sup> ppm	基準値現行 <sup>注1)</sup> ppm	登録有無	参考基準値		作物残留試験成績等 ppm
				国際基準 <sup>注2)</sup> ppm	国/地域基準値 ppm	
小麦 とうもろこし	5 0.4	5 0.4	○ ○	2		1.06,1.83(¥) 0.09~0.21(n=4)(未成熟とうもろこし)
大豆 小豆類 えんどう そら豆 その他の豆類	5 5 5 0.7 5	5 5 5 0.7 5	○ ○ ○ ○ ○	0.7 5 0.7 5		1.14,1.53(¥) 1.99,2.17(¥)(小豆)
ばれいしょ さといも類(やつがしらを含む。) やまいも(長いもをいう。) こんにゃくいも その他のいも類	0.3 0.2 0.2 0.07 0.2	0.3 0.2 0.2 0.07 0.2	○ ○ ○ ○ ○	0.2		<0.04~0.15(n=8) <0.04,0.04(¥) <0.04,0.05(¥) <0.04,<0.04,0.04 【0.047~0.115(n=16)(米国ばれいしょ)】
てんさい	0.6	0.6	○			0.16,0.20,0.21
だいこん類(ラディッシュを含む。)の根 だいこん類(ラディッシュを含む。)の葉 かぶ類の根 かぶ類の葉 西洋わさび クレソン はくさい キャベツ 芽キャベツ ケール こまつな きょうな チンゲンサイ カリフラワー ブロッコリー その他のあぶらな科野菜	0.7 20 0.6 20 0.6 20 2 2 20 20 20 20 2 5 20	0.7 20 0.6 20 0.6 20 2 2 20 20 20 20 2 5 20	○ ○ ○ ○ ○ ○ ○ ○ ○ ○ ○ ○ ○ ○ ○ ○	0.7 20 20 20 2 2 20 20 20 20 2 2 20		【0.065~0.355(#)(n=5)(米国だいこん(根))】  【かぶ類の根参照】
ごぼう サルシフィー チコリ エンダイブ しゅんぎく レタス(サラダ菜及びちしゃを含む。) その他のきく科野菜	0.6 0.6 0.6 3 15 20 5	0.6 0.6 0.6 3 15 20 2	○ ○ ○ ○ ○ ○ ○・申	8		【かぶ類の根参照】 【かぶ類の根参照】 【かぶ類の根参照】 0.72,1.08(¥) 3.36,3.45,3.71 1.23~7.64(n=4)(リーフレタス、 サラダ菜) 0.96,1.94(¥)(葉ごぼう)
たまねぎ ねぎ(リーキを含む。) アスパラガス	0.3 3 2	0.3 3 2	○ ○ ○			0.04,0.06(¥) 1.01(#),1.04(#)(¥) 0.49,0.93(¥)
にんじん パースニップ パセリ セロリ みつば その他のせり科野菜	0.6 0.6 15 4 5 2	0.6 0.6 15 4 5 2	○ ○ ○ ○ ○ ○	2		【かぶ類の根参照】 【かぶ類の根参照】 4.21,8.04(¥) 0.94,0.94,1.22 1.59,2.70(¥) 【0.396~0.998(n=6)(米国セルリー)】

食品名	基準値案 注1) ppm	基準値 現行注1) ppm	登録 有無	参考基準値		作物残留試験成績等 ppm
				国際 基準注2) ppm	国/地域 基準値 ppm	
トマト	2	2	○	0.6		0.45,0.92(¥)(ミニトマト)
ピーマン	3	3	○	0.6		1.08,1.18(¥)
なす	3	3	○	0.6		0.96,1.16(¥)
その他のなす科野菜	5	5	○	0.6		1.60,2.00(¥)(ししとう)
きゅうり(ガーキンを含む。)	2	2	○	0.5		0.35~0.52(n=4)
かぼちゃ(スカッシュを含む。)	2	2	○	0.5		0.46,0.56,0.57
しろうり	1	1	○	0.5		0.30,0.34(¥)
すいか(果皮を含む。)	2	2	○	0.5		0.58,0.87(¥)(大玉)
メロン類果実	2	2	○			0.83,0.90(¥)
まくわうり(果皮を含む。)	0.5	0.5		0.5		
その他のうり科野菜	3	3	○	0.5		0.58,1.03(¥)(漬物用メロン)
ほうれんそう	20	20	○	20		
オクラ	10	10	○	0.6		2.85,3.84(¥)
未成熟えんどう	2	2	○	2		0.84,0.85(¥)
未成熟いんげん	4	4	○	2		0.74~1.61(n=4)
えだまめ	5	5	○			1.39,1.91(¥)
その他の野菜	3	3	○	0.8		0.93,1.40(¥)(おかひじき)
みかん(外果皮を含む。)	2	2	○			0.34~0.74(n=6)
なつみかんの果実全体	2	2	○			0.15,0.52(¥)(#)
レモン	3	3	○	§ 1.5		1.12(＃)(すだち),1.06(＃)(¥)(かぼす)
オレンジ(ネーブルオレンジを含む。)	2	3	○	§ 0.4		(みかん(外果皮を含む。))参照
グレープフルーツ	2	3	○	§ 0.3		(なつみかんの果実全体参照)
ライム	3	3	○	§ 1.5		(レモン参照)
その他のかんきつ類果実	3	3	○	§ 1.5		(レモン参照)
りんご	0.8	0.8	○	0.8		
日本なし	0.8	0.8	○	0.8		
西洋なし	0.8	0.8	○	0.8		
マルメロ	0.8	0.8		0.8		
びわ(果梗を除き、果皮及び種子を含む。)	0.8	0.8		0.8		
もも(果皮及び種子を含む。)	0.8	0.8	○	0.8		
ネクタリン	1	1	○	0.8		0.21,0.42(¥)
あんず(アプレコットを含む。)	2	2	○	0.8		(うめ参照)
すもも(プルーンを含む。)	0.3	0.3	○	0.3		0.08,0.09(¥)
うめ	2	2	○	0.8		0.33~0.82(n=4)
おうとう(チェリーを含む。)	2	2	○	1.5		0.63,0.92(¥)
いちご	2	2	○	1.5		
クランベリー	2	2		1.5		
その他のベリー類果実	2	2		1.5		
ぶどう	6	6	○			1.56~2.01(n=4)
かき	0.8	0.8	○	0.8		
マンゴー	3	3	○			0.76,1.17(¥)
その他の果実	0.8	0.8		0.8		
綿実	0.7	0.7		0.7		
なたね	2	2		1.5		

食品名	基準値 案 <sup>注1)</sup> ppm	基準値 現行 <sup>注1)</sup> ppm	登録 有無	参考基準値		作物残留試験成績等 ppm
				国際 基準 <sup>注2)</sup> ppm	国/地域 基準値 ppm	
くり	0.1	0.1				【<0.031~0.062 (n=5) (米国 アーモンド)】 【くり参照】
ペカン	0.1	0.1		0.04		
アーモンド	0.1	0.1		0.1		
くるみ	0.1	0.1				【くり参照】
その他のナッツ類	0.5	0.5				【0.132,0.191(¥) (米国ピスタチ オ)】
茶	40	40	○			18.7,25.5(¥)(荒茶)
ホップ	20	20		20		
その他のスパイス	8	8	○	§ 1.5		1.50~4.48(n=6)(みかんの果 皮)
その他のハーブ	20	20	○	20		【2.24~9.70(n=8) (米国からし な)】
牛の筋肉	0.2	0.2		0.15		推:0.148
豚の筋肉	0.2	0.2		0.15		(牛の筋肉参照)
その他の陸棲哺乳類に属する動物の筋肉	0.2	0.2		0.15		(牛の筋肉参照)
牛の脂肪	0.05	0.05		0.05		推:0.035
豚の脂肪	0.05	0.05		0.05		(牛の脂肪参照)
その他の陸棲哺乳類に属する動物の脂肪	0.05	0.05		0.05		(牛の脂肪参照)
牛の肝臓	0.2	0.2		0.2		推:0.169
豚の肝臓	0.2	0.2		0.2		(牛の肝臓参照)
その他の陸棲哺乳類に属する動物の肝臓	0.2	0.2		0.2		(牛の肝臓参照)
牛の腎臓	0.4	0.4		0.4		推:0.360
豚の腎臓	0.4	0.4		0.4		(牛の腎臓参照)
その他の陸棲哺乳類に属する動物の腎臓	0.4	0.4		0.4		(牛の腎臓参照)
牛の食用部分	0.4	0.4		0.4		(牛の腎臓参照)
豚の食用部分	0.4	0.4		0.4		(牛の腎臓参照)
その他の陸棲哺乳類に属する動物の食用部分	0.4	0.4		0.4		(牛の腎臓参照)
乳	0.2	0.2		0.15		推:0.089
鶏の筋肉	0.1	0.1		0.1		推:0.124
その他の家きんの筋肉	0.1	0.1		0.1		(鶏の筋肉参照)
鶏の脂肪	0.07	0.07		0.05		推:0.068
その他の家きんの脂肪	0.07	0.07		0.05		(鶏の脂肪参照)
鶏の肝臓	0.1	0.1		0.1		推:0.127
その他の家きんの肝臓	0.1	0.1		0.1		(鶏の肝臓参照)
鶏の腎臓	0.1	0.1		0.1		(鶏の肝臓参照)
その他の家きんの腎臓	0.1	0.1		0.1		(鶏の肝臓参照)
鶏の食用部分	0.1	0.1		0.1		(鶏の肝臓参照)
その他の家きんの食用部分	0.1	0.1		0.1		(鶏の肝臓参照)
鶏の卵	0.2	0.2		0.15		推:0.195
その他の家きんの卵	0.2	0.2		0.15		(鶏の卵参照)

食品名	基準値案 <sup>注1)</sup> ppm	基準値現行 <sup>注1)</sup> ppm	登録有無	参考基準値		作物残留試験成績等 ppm
				国際基準 <sup>注2)</sup> ppm	国/地域基準値 ppm	
はちみつ	0.05					注3)
トマトペースト	15	15		7		注4)

太枠: 本基準(暫定基準以外の基準)を見直した基準値

○: 既に、国内において登録等がされているもの

申: 農薬の登録申請等に併い基準値設定依頼がなされたもの

(#): 適用の範囲内で試験が行われていない作物残留試験成績

(¥): 基準値設定の根拠とした作物残留試験成績(最大値)

推: 推定される残留濃度

注1) 基準値案及び基準値現行は、農作物はフロニカミド、代謝物C及び代謝物Eをフロニカミドに換算したものの和、畜産物はフロニカミド、代謝物D及び代謝物Eをフロニカミドに換算したものの和から算出した。

注2) 国際基準の規制対象は農産物にあつてはフロニカミドのみ、畜産物にあつてはフロニカミド及び代謝物Dをフロニカミドに換算したものの和であることから、今回の規制対象である農産物にあつてはフロニカミド、代謝物C及び代謝物Eをフロニカミドに換算したものの和に相当する値、畜産物にあつてはフロニカミド、代謝物D及び代謝物Eをフロニカミドに換算したものの和に相当する値として、JMPRの評価書の作物残留試験結果又は家畜残留試験結果より基準値相当値を算出した。

§: かんきつ類については代謝物C及び代謝物Eの測定値が出されていないため、国際基準値として公表されている値を記載した。

注3) 「食品中の農薬の残留基準設定の基本原則について」(令和元年7月30日農薬・動物用医薬品部会(令和5年3月31日一部改訂))の別添3「はちみつ中の農薬等の基準設定の方法について」に基づき設定。

注4) 加工食品である「トマトペースト」の基準値案については、加工係数をJMPRよりフロニカミドは16.1、代謝物Cは2.8及び代謝物Eは1.0として作物残留試験成績より設定した。日本農林規格に規定するものに限る。



## フロニカミドの推定摂取量 (単位: µg/人/day)

食品名	基準値案 (ppm)	暴露評価に用いた数値 (ppm)	国民全体 (1歳以上) TMDI	国民全体 (1歳以上) EDI	幼児 (1~6歳) TMDI	幼児 (1~6歳) EDI	妊婦 TMDI	妊婦 EDI	高齢者 (65歳以上) TMDI	高齢者 (65歳以上) EDI
小麦	5	1.445	299.0	86.4	221.5	64.0	345.0	99.7	249.5	72.1
とうもろこし	0.4	0.128	1.9	0.6	2.2	0.7	2.4	0.8	1.7	0.6
大豆	5	1.335	195.0	52.1	102.0	27.2	156.5	41.8	230.5	61.5
小豆類	5	2.08	12.0	5.0	4.0	1.7	4.0	1.7	19.5	8.1
えんどう	5	0.77	0.5	0.1	0.5	0.1	0.5	0.1	0.5	0.1
そら豆	0.7	0.095	0.5	0.1	0.1	0.0	0.6	0.1	0.6	0.1
その他の豆類	5	0.77	0.5	0.1	0.5	0.1	0.5	0.1	0.5	0.1
ばれいしょ	0.3	0.075	11.5	2.9	10.2	2.6	12.6	3.1	10.5	2.6
さといも類 (やつがしらを含む。)	0.2	0.04	1.0	0.2	0.3	0.1	0.3	0.1	1.5	0.3
やまいも (長いもをいう。)	0.2	0.045	0.6	0.1	0.2	0.0	0.3	0.1	0.9	0.2
こんにゃくいも	0.07	0.04	0.1	0.0	0.0	0.0	0.1	0.0	0.1	0.0
その他のいも類	0.2	0.067	0.0	0.0	0.0	0.0	0.0	0.0	0.0	0.0
てんさい	0.6	0.19	19.5	6.2	16.6	5.3	24.7	7.8	19.9	6.3
だいこん類 (ラディッシュを含む。)	0.7	0.153	23.1	5.0	8.0	1.7	14.4	3.2	32.0	7.0
だいこん類 (ラディッシュを含む。)	20	5.053	34.0	8.6	12.0	3.0	62.0	15.7	56.0	14.1
かぶ類の根	0.6	0.182	1.7	0.5	0.5	0.1	0.1	0.0	3.0	0.9
かぶ類の葉	20	5.053	6.0	1.5	2.0	0.5	2.0	0.5	12.0	3.0
西洋わさび	0.6	0.182	0.1	0.0	0.1	0.0	0.1	0.0	0.1	0.0
クレソン	20	5.053	2.0	0.5	2.0	0.5	2.0	0.5	2.0	0.5
はくさい	20	5.053	354.0	89.4	102.0	25.8	332.0	83.9	432.0	109.1
キャベツ	2	0.404	48.2	9.7	23.2	4.7	38.0	7.7	47.6	9.6
芽キャベツ	2	0.404	0.2	0.0	0.2	0.0	0.2	0.0	0.2	0.0
ケール	20	5.053	4.0	1.0	2.0	0.5	2.0	0.5	4.0	1.0
こまつな	20	5.053	100.0	25.3	36.0	9.1	128.0	32.3	128.0	32.3
きょうな	20	5.053	44.0	11.1	8.0	2.0	28.0	7.1	54.0	13.6
チンゲンサイ	20	5.053	36.0	9.1	14.0	3.5	36.0	9.1	38.0	9.6
カリフラワー	2	0.404	1.0	0.2	0.4	0.1	0.2	0.0	1.0	0.2
ブロッコリー	5	1.44	26.0	7.5	16.5	4.8	27.5	7.9	28.5	8.2
その他のあぶらな科野菜	20	5.053	68.0	17.2	12.0	3.0	16.0	4.0	96.0	24.3
ごぼう	0.6	0.182	2.3	0.7	1.0	0.3	2.3	0.7	2.8	0.8
サルシビー	0.6	0.182	0.1	0.0	0.1	0.0	0.1	0.0	0.1	0.0
チヨリ	0.6	0.182	0.1	0.0	0.1	0.0	0.1	0.0	0.1	0.0
エンダイブ	3	0.9	0.3	0.1	0.3	0.1	0.3	0.1	0.3	0.1
しゅんぎく	15	3.51	22.5	5.3	4.5	1.1	39.0	9.1	37.5	8.8
レタス (サラダ菜及びちしゃを含む。)	20	4.488	192.0	43.1	88.0	19.7	228.0	51.2	184.0	41.3
その他のきく科野菜	5	1.45	7.5	2.2	0.5	0.1	3.0	0.9	13.0	3.8
たまねぎ	0.3	0.05	9.4	1.6	6.8	1.1	10.6	1.8	8.3	1.4
ねぎ (リーキを含む。)	3	1.025	28.2	9.6	11.1	3.8	20.4	7.0	32.1	11.0
アスパラガス	2	0.71	3.4	1.2	1.4	0.5	2.0	0.7	5.0	1.8
にんじん	0.6	0.182	11.3	3.4	8.5	2.6	13.5	4.1	11.2	3.4
パースニップ	0.6	0.182	0.1	0.0	0.1	0.0	0.1	0.0	0.1	0.0
パセリ	15	6.125	1.5	0.6	1.5	0.6	1.5	0.6	3.0	1.2
セロリ	4	1.033	4.8	1.2	2.4	0.6	1.2	0.3	4.8	1.2
みつば	5	2.145	2.0	0.9	0.5	0.2	0.5	0.2	2.5	1.1
その他のせり科野菜	2	0.556	0.4	0.1	0.2	0.1	0.6	0.2	0.6	0.2
トマト	2	0.685	64.2	22.0	38.0	13.0	64.0	21.9	73.2	25.1
ピーマン	3	1.13	14.4	5.4	6.6	2.5	22.8	8.6	14.7	5.5
なす	3	1.06	36.0	12.7	6.3	2.2	30.0	10.6	51.3	18.1
その他のなす科野菜	5	1.8	5.5	2.0	0.5	0.2	6.0	2.2	6.0	2.2
きゅうり (ガーキンを含む。)	2	0.423	41.4	8.8	19.2	4.1	28.4	6.0	51.2	10.8
かぼちゃ (スカッシュを含む。)	2	0.53	18.6	4.9	7.4	2.0	15.8	4.2	26.0	6.9
しろうり	1	0.32	0.5	0.2	0.1	0.0	0.1	0.0	0.9	0.3
すいか (果皮を含む。)	2	0.725	15.2	5.5	11.0	4.0	28.8	10.4	22.6	8.2
メロン類果実	2	0.865	7.0	3.0	5.4	2.3	8.8	3.8	8.4	3.6
まくわうり (果皮を含む。)	0.5	0.153	0.1	0.0	0.1	0.0	0.1	0.0	0.3	0.1
その他のうり科野菜	3	0.805	8.1	2.2	3.6	1.0	1.8	0.5	10.2	2.7
ほうれんそう	20	6.358	256.0	81.4	118.0	37.5	284.0	90.3	348.0	110.6
オクラ	10	3.345	14.0	4.7	11.0	3.7	14.0	4.7	17.0	5.7
未成熟えんどう	2	0.845	3.2	1.4	1.0	0.4	0.4	0.2	4.8	2.0
未成熟いんげん	4	1.128	9.6	2.7	4.4	1.2	0.4	0.1	12.8	3.6
えだまめ	5	1.65	8.5	2.8	5.0	1.7	3.0	1.0	13.5	4.5
その他の野菜	3	1.165	40.2	15.6	18.9	7.3	30.3	11.8	42.3	16.4
みかん (外果皮を含む。)	2	0.6	35.6	10.7	32.8	9.8	1.2	0.4	52.4	15.7
なつみかんの果実全体	2	0.335	2.6	0.4	1.4	0.2	9.6	1.6	4.2	0.7
レモン	3	1.09	1.5	0.5	0.3	0.1	0.6	0.2	1.8	0.7
オレンジ (ネーブルオレンジを含む。)	2	0.6	14.0	4.2	29.2	8.8	25.0	7.5	8.4	2.5
グレープフルーツ	2	0.335	8.4	1.4	4.6	0.8	17.8	3.0	7.0	1.2
ライム	3	1.09	0.3	0.1	0.3	0.1	0.3	0.1	0.3	0.1
その他のかんきつ類果実	3	1.09	17.7	6.4	8.1	2.9	7.5	2.7	28.5	10.4
りんご	0.8	0.201	19.4	4.9	24.7	6.2	15.0	3.8	25.9	6.5
日本なし	0.8	0.201	5.1	1.3	2.7	0.7	7.3	1.8	6.2	1.6
西洋なし	0.8	0.201	0.5	0.1	0.2	0.0	0.1	0.0	0.4	0.1
マルメロ	0.8	0.201	0.1	0.0	0.1	0.0	0.1	0.0	0.1	0.0
びわ (果梗を除き、果皮及び種子を含む。)	0.8	0.201	0.4	0.1	0.2	0.1	1.5	0.4	0.3	0.1
もも (果皮及び種子を含む。)	0.8	0.236	2.7	0.8	3.0	0.9	4.2	1.3	3.5	1.0
ネクタリン	1	0.315	0.1	0.0	0.1	0.0	0.1	0.0	0.1	0.0
あんず (アブリコットを含む。)	2	0.613	0.4	0.1	0.2	0.1	0.2	0.1	0.8	0.2
すもも (プルーンを含む。)	0.3	0.085	0.3	0.1	0.2	0.1	0.2	0.1	0.3	0.1
うめ	2	0.613	2.8	0.9	0.6	0.2	1.2	0.4	3.6	1.1
おうとう (チェリーを含む。)	2	0.775	0.8	0.3	1.4	0.5	0.2	0.1	0.6	0.2

## フロニカミドの推定摂取量 (単位: µg/人/day)

食品名	基準値案 (ppm)	暴露評価に用いた数値 (ppm)	国民全体 (1歳以上) TMDI	国民全体 (1歳以上) EDI	幼児 (1~6歳) TMDI	幼児 (1~6歳) EDI	妊婦 TMDI	妊婦 EDI	高齢者 (65歳以上) TMDI	高齢者 (65歳以上) EDI
いちご	2	0.459	10.8	2.5	15.6	3.6	10.4	2.4	11.8	2.7
クランベリー	2	0.459	0.2	0.0	0.2	0.0	0.2	0.0	0.2	0.0
その他のベリー類果実	2	0.459	0.2	0.0	0.2	0.0	0.4	0.1	0.2	0.0
ぶどう	6	1.713	52.2	14.9	49.2	14.0	121.2	34.6	54.0	15.4
かき	0.8	0.201	7.9	2.0	1.4	0.3	3.1	0.8	14.6	3.7
マンゴー	3	0.965	0.9	0.3	0.9	0.3	0.3	0.1	0.9	0.3
その他の果実	0.8	0.201	1.0	0.2	0.3	0.1	0.7	0.2	1.4	0.3
綿実	0.7	0.115	0.1	0.0	0.1	0.0	0.1	0.0	0.1	0.0
なたね	2	0.109	11.8	0.6	7.4	0.4	10.8	0.6	9.2	0.5
くり	0.1	0.041	0.1	0.0	0.0	0.0	0.0	0.0	0.1	0.0
ペカン	0.1	0.041	0.0	0.0	0.0	0.0	0.0	0.0	0.0	0.0
アーモンド	0.1	0.041	0.0	0.0	0.0	0.0	0.0	0.0	0.0	0.0
くるみ	0.1	0.041	0.0	0.0	0.0	0.0	0.0	0.0	0.0	0.0
その他のナッツ類	0.5	0.162	0.1	0.0	0.1	0.0	0.1	0.0	0.1	0.0
茶	40	18.7	264.0	123.4	40.0	18.7	148.0	69.2	376.0	175.8
ホップ	20	2.585	2.0	0.3	2.0	0.3	2.0	0.3	2.0	0.3
その他のスパイス	8	2.475	0.8	0.2	0.8	0.2	0.8	0.2	1.6	0.5
その他のハーブ	20	5.369	18.0	4.8	6.0	1.6	2.0	0.5	28.0	7.5
陸棲哺乳類の肉類	0.2	筋肉 0.0828 脂肪 0.02	11.5	4.1	8.6	3.0	12.9	4.5	8.2	2.9
陸棲哺乳類の食用部分 (肉類除く)	0.4	0.174	0.6	0.2	0.3	0.1	1.9	0.8	0.4	0.2
陸棲哺乳類の乳類	0.2	0.0513	52.8	13.5	66.4	17.0	72.9	18.7	43.2	11.1
家きんの肉類	0.1	0.112	2.1	2.4	1.5	1.7	2.3	2.5	1.6	1.8
家きんの卵類	0.2	0.168	8.3	7.0	6.6	5.6	9.6	8.1	7.6	6.4
はちみつ	0.05	0.05	0.0	0.0	0.0	0.0	0.1	0.1	0.1	0.1
計			2676.8	794.9	1298.0	373.9	2589.5	748.0	3184.1	959.9
ADI比 (%)			66.5	19.8	107.8	31.0	60.6	17.5	77.8	23.4

TMDI: 理論最大一日摂取量 (Theoretical Maximum Daily Intake)

TMDI試算法: 基準値案×各食品の平均摂取量

EDI: 推定一日摂取量 (Estimated Daily Intake)

EDI試算法: 作物残留試験成績の平均値×各食品の平均摂取量

●: 個別の作物残留試験がないことから、暴露評価を行うにあたり基準値 (案) の数値を用いた。

農作物の暴露評価に用いた数値には、暴露評価対象であるフロニカミド、代謝物C及び代謝物Eをフロニカミドに換算した濃度の合計濃度及び畜産物の暴露評価に用いた数値には、フロニカミド、代謝物D及び代謝物Eをフロニカミドに換算した濃度の合計濃度を用いた。

国際基準を参照したものについては、JMPRの評価に用いられた残留試験データを用いてEDI試算をした。

茶については、浸出液における作物残留試験結果を用いてEDI試算をした。

「陸棲哺乳類の肉類」については、TMDI試算では、牛・豚・その他の陸棲哺乳類に属する動物の筋肉、脂肪の摂取量にその範囲の基準値案で最も高い値を乗じた。また、EDI試算では、畜産物中の平均的な残留農薬濃度を用い、摂取量の筋肉及び脂肪の比率をそれぞれ80%、20%として試算した。

## フロニカミドの推定摂取量(短期)：国民全体(1歳以上)

食品名 (基準値設定対象)	食品名 (ESTI推定対象)	基準値案 (ppm)	評価に用いた 数値 (ppm)	ESTI ( $\mu\text{g}/\text{kg}$ 体重/day)	ESTI/ARFD (%)
小麦	小麦	5	○ 1.445	2.0	0
とうもろこし	スイートコーン	0.4	○ 0.21	2.4	0
大豆	大豆	5	○ 1.335	1.3	0
小豆類	いんげん	5	○ 2.08	3.4	0
ばれいしょ	ばれいしょ	0.3	○ 0.15	1.4	0
さといも類(やつがしらを含む。)	さといも	0.2	0.2	1.1	0
やまいも(長いもをいう。)	やまいも	0.2	0.2	1.6	0
だいこん類(ラディッシュを含む。)	だいこんの根	0.7	○ 0.355	4.1	0
だいこん類(ラディッシュを含む。)	だいこんの葉	20	○ 9.70	80.1	3
かぶ類の根	かぶの根	0.6	○ 0.355	2.6	0
かぶ類の葉	かぶの葉	20	○ 9.70	25.8	1
はくさい	はくさい	20	○ 9.70	125.7	4
キャベツ	キャベツ	2	○ 1.229	11.7	0
ケール	ケール	20	○ 9.70	77.9	3
こまつな	こまつな	20	○ 9.70	41.1	1
きょうな	きょうな	20	○ 9.70	32.3	1
チンゲンサイ	チンゲンサイ	20	○ 9.70	72.0	2
カリフラワー	カリフラワー	2	○ 1.229	9.1	0
ブロッコリー	ブロッコリー	5	5	30.0	1
その他のあぶらな科野菜	たかな	20	○ 9.70	76.1	3
	菜花	20	○ 9.70	26.8	1
ごぼう	ごぼう	0.6	○ 0.355	1.7	0
しゅんぎく	しゅんぎく	15	15	48.9	2
レタス(サラダ菜及びちししゃを含む。)	レタス類	20	○ 7.64	43.1	1
たまねぎ	たまねぎ	0.3	0.3	2.5	0
ねぎ(リーキを含む。)	ねぎ	3	3	11.5	0
アスパラガス	アスパラガス	2	2	4.2	0
にんじん	にんじん	0.6	○ 0.355	1.6	0
	にんじんジュース	0.6	○ 0.1534	1.0	0
パセリ	パセリ(生)	15	15	2.4	0
	パセリ(乾燥)	15	○ 6.125	5.5	0
セロリ	セロリ	4	4	22.1	1
みつば	みつば	5	5	4.0	0
その他のせり科野菜	せり	2	○ 0.998	1.6	0
トマト	トマト	2	2	21.9	1
ピーマン	ピーマン	3	3	7.7	0
なす	なす	3	3	19.4	1
その他のなす科野菜	とうがらし(生)	5	5	8.1	0
	ししとう	5	5	5.1	0
きゅうり(ガーキンを含む。)	きゅうり	2	○ 0.52	3.3	0
かぼちゃ(スカッシュを含む。)	かぼちゃ	2	2	19.6	1
	ズッキーニ	2	2	14.5	0
しろうり	しろうり	1	1	8.3	0
すいか(果皮を含む。)	すいか	2	2	65.9	2
メロン類果実	メロン	2	2	34.0	1
その他のうり科野菜	とうがん	3	3	51.1	2
	にがうり	3	3	24.2	1
ほうれんそう	ほうれんそう	20	○ 7.68	37.2	1
オクラ	オクラ	10	10	14.8	0
未成熟えんどう	未成熟えんどう(さや)	2	2	3.3	0
	未成熟えんどう(豆)	2	2	3.4	0
未成熟いんげん	未成熟いんげん	4	○ 1.61	3.1	0
えだまめ	えだまめ	5	5	12.7	0
その他の野菜	ずいき	3	3	30.4	1
	もやし	3	3	6.9	0
	れんこん	3	3	18.7	1
	そら豆(生)	3	3	8.8	0
みかん(外果皮を含む。)	みかん	2	○ 0.74	6.9	0
なつみかんの果実全体	なつみかん	2	2	24.9	1
レモン	レモン	3	3	6.3	0

## フロニカミドの推定摂取量（短期）：国民全体(1歳以上)

食品名 (基準値設定対象)	食品名 (ESTI推定対象)	基準値案 (ppm)	評価に用いた 数値 (ppm)	ESTI ( $\mu\text{g}/\text{kg}$ 体重/day)	ESTI/ARFD (%)
オレンジ（ネーブルオレンジを含む。）	オレンジ	2	○ 0.74	7.0	0
	オレンジ果汁	2	○ 0.6	6.0	0
グレープフルーツ	グレープフルーツ	2	2	34.4	1
その他のかんきつ類果実	きんかん	3	3	7.2	0
	ぼんかん	3	3	31.6	1
	ゆず	3	3	4.7	0
	すだち	3	3	4.7	0
りんご	りんご	0.8	○ 0.292	4.2	0
	りんご果汁	0.8	○ 0.201	2.1	0
日本なし	日本なし	0.8	○ 0.292	4.4	0
西洋なし	西洋なし	0.8	○ 0.292	4.1	0
びわ（果梗を除き、果皮及び種子を含む。）	びわ	0.8	○ 0.292	2.1	0
もも（果皮及び種子を含む。）	もも	0.8	○ 0.461	6.3	0
すもも（ブルーンを含む。）	ブルーン	0.3	0.3	1.8	0
うめ	うめ	2	○ 0.82	1.1	0
おうとう（チェリーを含む。）	おうとう	2	2	5.0	0
いちご	いちご	2	○ 0.712	2.7	0
ぶどう	ぶどう	6	○ 2.01	27.1	1
かき	かき	0.8	○ 0.292	4.2	0
マンゴー	マンゴー	3	3	40.5	1
その他の果実	いちじく	0.8	○ 0.292	2.2	0
くり	くり	0.1	○ 0.041	0.1	0
アーモンド	アーモンド	0.1	○ 0.041	0.0	0
くるみ	くるみ	0.1	○ 0.041	0.0	0
茶	緑茶類	40	○ 18.7	11.4	0
ホップ	ホップ	20	○ 2.585	0.1	0
はちみつ	はちみつ	0.05	0.05	0.0	0

ESTI：短期推定摂取量 (Estimated Short-Term Intake)

ESTI/ARFD(%)の値は、有効数字1桁（値が100を超える場合は有効数字2桁）とし四捨五入して算出した。

○：作物残留試験における最高残留濃度（HR）又は中央値（STMR）を用いて短期摂取量を推計した。

○を付していない食品については、基準値案の値又は暴露評価対象物質の残留濃度から推定される基準値に相当する値を使用した。

国際基準を参照したものについては、JMPRの評価に用いられた残留試験データを用いてESTI試算をした。

茶については、浸出液における作物残留試験結果を用いて試算をした。

暴露評価に用いた数値には、暴露評価対象であるフロニカミド、代謝物C及び代謝物Eをフロニカミドに換算した濃度の合計濃度を用いた。

## フロニカミドの推定摂取量（短期）：幼児（1～6歳）

食品名 (基準値設定対象)	食品名 (ESTI推定対象)	基準値案 (ppm)	評価に用いた 数値 (ppm)	ESTI ( $\mu\text{g}/\text{kg}$ 体重/day)	ESTI/ARFD (%)
小麦	小麦	5	○ 1.445	4.2	0
とうもろこし	スイートコーン	0.4	○ 0.21	5.1	0
大豆	大豆	5	○ 1.335	1.5	0
ばれいしょ	ばれいしょ	0.3	○ 0.15	3.4	0
さといも類 (やつがしらを含む。)	さといも	0.2	0.2	2.5	0
やまいも (長いもをいう。)	やまいも	0.2	0.2	2.7	0
だいこん類 (ラディッシュを含む。) の根	だいこんの根	0.7	○ 0.355	7.8	0
はくさい	はくさい	20	○ 9.7	152.1	5
キャベツ	キャベツ	2	○ 1.229	19.2	1
こまつな	こまつな	20	○ 9.7	86.2	3
ブロッコリー	ブロッコリー	5	5	72.0	2
ごぼう	ごぼう	0.6	○ 0.355	2.2	0
レタス (サラダ菜及びちしゃを含む。)	レタス類	20	○ 7.64	75.1	3
たまねぎ	たまねぎ	0.3	0.3	5.3	0
ねぎ (リーキを含む。)	ねぎ	3	3	19.5	1
にんじん	にんじん	0.6	○ 0.355	3.7	0
パセリ	パセリ (生)	15	15	2.6	0
トマト	トマト	2	2	54.3	2
ピーマン	ピーマン	3	3	19.6	1
なす	なす	3	3	46.9	2
きゅうり (ガーキンを含む。)	きゅうり	2	○ 0.52	7.6	0
かぼちゃ (スカッシュを含む。)	かぼちゃ	2	2	32.1	1
すいか (果皮を含む。)	すいか	2	2	173.1	6
メロン類果実	メロン	2	2	58.6	2
ほうれんそう	ほうれんそう	20	○ 7.68	86.2	3
オクラ	オクラ	10	10	43.2	1
未成熟えんどう	未成熟えんどう (さや)	2	2	2.5	0
	未成熟えんどう (豆)	2	2	3.6	0
未成熟いんげん	未成熟いんげん	4	○ 1.61	6.5	0
えだまめ	えだまめ	5	5	14.0	0
その他の野菜	もやし	3	3	12.6	0
	れんこん	3	3	30.8	1
みかん (外果皮を含む。)	みかん	2	○ 0.74	20.3	1
オレンジ (ネーブルオレンジを含む。)	オレンジ	2	○ 0.74	19.9	1
	オレンジ果汁	2	○ 0.6	10.7	0
りんご	りんご	0.8	○ 0.292	9.4	0
	りんご果汁	0.8	○ 0.201	6.8	0
日本なし	日本なし	0.8	○ 0.292	8.4	0
もも (果皮及び種子を含む。)	もも	0.8	○ 0.461	19.6	1
うめ	うめ	2	○ 0.82	2.8	0
いちご	いちご	2	○ 0.712	7.7	0
ぶどう	ぶどう	6	○ 2.01	61.5	2
かき	かき	0.8	○ 0.292	6.1	0
茶	緑茶類	40	○ 18.7	18.0	1
はちみつ	はちみつ	0.05	0.05	0.1	0

ESTI：短期推定摂取量 (Estimated Short-Term Intake)

ESTI/ARFD(%)の値は、有効数字1桁 (値が100を超える場合は有効数字2桁) とし四捨五入して算出した。

○：作物残留試験における最高残留濃度 (HR) 又は中央値 (STMR) を用いて短期摂取量を推計した。

○を付していない食品については、基準値案の値又は暴露評価対象物質の残留濃度から推定される基準値に相当する値を使用した。

国際基準を参照したものについては、JMPRの評価に用いられた残留試験データを用いてESTI試算をした。

茶については、浸出液における作物残留試験結果を用いて試算をした。

暴露評価に用いた数値には、暴露評価対象であるフロニカミド、代謝物C及び代謝物Eをフロニカミドに換算した濃度の合計濃度を用いた。

## フロニカミドの推定摂取量（短期）：妊婦又は妊娠している可能性のある女性（14～50歳）

食品名 (基準値設定対象)	食品名 (ESTI推定対象)	基準値案 (ppm)	評価に用いた 数値 (ppm)	ESTI ( $\mu\text{g}/\text{kg}$ 体重/day)	ESTI/ARFD (%)
小麦	小麦	5	○ 1.445	2.0	0
とうもろこし	スイートコーン	0.4	○ 0.21	2.0	0
大豆	大豆	5	○ 1.335	1.1	0
小豆類	いんげん	5	○ 2.08	3.4	0
ばれいしょ	ばれいしょ	0.3	○ 0.15	1.4	0
さといも類	さといも	0.2	○ 0.2	1.0	0
やまいも（長いも）	やまいも	0.2	○ 0.2	1.6	0
だいこん類（根）	だいこんの根	0.7	○ 0.355	3.6	0
だいこん類（葉）	だいこんの葉	20	○ 9.7	81.1	8
かぶ類（根）	かぶの根	0.6	○ 0.355	2.6	0
かぶ類（葉）	かぶの葉	20	○ 9.7	25.8	3
はくさい	はくさい	20	○ 9.7	112.4	10
キャベツ	キャベツ	2	○ 1.229	11.6	1
ケール	ケール	20	○ 9.7	77.9	8
こまつな	こまつな	20	○ 9.7	39.0	4
きょうな	きょうな	20	○ 9.7	31.1	3
チンゲンサイ	チンゲンサイ	20	○ 9.7	70.1	7
カリフラワー	カリフラワー	2	○ 1.229	9.1	1
ブロッコリー	ブロッコリー	5	○ 5	31.2	3
その他のあぶらな科野菜	たかな	20	○ 9.7	76.2	8
	菜花	20	○ 9.7	21.7	2
ごぼう	ごぼう	0.6	○ 0.355	1.5	0
しゅんぎく	しゅんぎく	15	○ 15	45.5	5
レタス（サラダ菜及びちしゃを含む。）	レタス類	20	○ 7.64	43.3	4
たまねぎ	たまねぎ	0.3	○ 0.3	2.3	0
ねぎ	ねぎ	3	○ 3	10.2	1
アスパラガス	アスパラガス	2	○ 2	3.7	0
にんじん	にんじん	0.6	○ 0.355	1.6	0
	にんじんジュース	0.6	○ 0.1534	1.0	0
パセリ	パセリ（生）	15	○ 15	2.0	0
	パセリ（乾燥）	15	○ 6.125	5.5	1
セロリ	セロリ	4	○ 4	21.6	2
みつば	みつば	5	○ 5	2.9	0
その他のせり科野菜	せり	2	○ 0.998	1.6	0
トマト	トマト	2	○ 2	19.7	2
ピーマン	ピーマン	3	○ 3	7.2	1
なす	なす	3	○ 3	18.0	2
その他のなす科野菜	とうがらし（生）	5	○ 5	8.1	1
	ししとう	5	○ 5	6.1	1
きゅうり	きゅうり	2	○ 0.52	3.1	0
かぼちゃ	かぼちゃ	2	○ 2	19.1	2
	ズッキーニ	2	○ 2	14.5	1
しろうり	しろうり	1	○ 1	8.3	1
すいか（果皮を含む。）	すいか	2	○ 2	67.9	7
メロン類果実	メロン	2	○ 2	35.8	4
その他のうり科野菜	とうがん	3	○ 3	51.0	5
	にがうり	3	○ 3	26.1	3
ほうれんそう	ほうれんそう	20	○ 7.68	34.8	3
オクラ	オクラ	10	○ 10	14.4	1
未成熟えんどう	未成熟えんどう（さや）	2	○ 2	2.7	0
	未成熟えんどう（豆）	2	○ 2	2.3	0
未成熟いんげん	未成熟いんげん	4	○ 1.61	2.2	0
えだまめ	えだまめ	5	○ 5	11.3	1
その他の野菜	ずいき	3	○ 3	30.4	3
	もやし	3	○ 3	6.7	1
	れんこん	3	○ 3	18.2	2
	そら豆（生）	3	○ 3	8.8	1
みかん（外果皮を含む。）	みかん	2	○ 0.74	6.1	1
なつみかんの果実全体	なつみかん	2	○ 2	24.9	2
レモン	レモン	3	○ 3	6.3	1

## フロニカミドの推定摂取量（短期）：妊婦又は妊娠している可能性のある女性（14～50歳）

食品名 (基準値設定対象)	食品名 (ESTI推定対象)	基準値案 (ppm)	評価に用いた 数値 (ppm)	ESTI ( $\mu\text{g}/\text{kg}$ 体重/day)	ESTI/ARFD (%)
オレンジ（ネーブルオレンジを含む。）	オレンジ	2	○ 0.74	6.4	1
	オレンジ果汁	2	○ 0.6	4.4	0
グレープフルーツ	グレープフルーツ	2	2	32.4	3
その他のかんきつ類果実	きんかん	3	3	7.2	1
	ぼんかん	3	3	31.5	3
	ゆず	3	3	4.4	0
	すだち	3	3	4.7	0
りんご	りんご	0.8	○ 0.292	4.0	0
	りんご果汁	0.8	○ 0.201	2.1	0
日本なし	日本なし	0.8	○ 0.292	4.2	0
西洋なし	西洋なし	0.8	○ 0.292	4.1	0
びわ（果梗を除き、果皮及び種子を含む。）	びわ	0.8	○ 0.292	2.1	0
もも（果皮及び種子を含む。）	もも	0.8	○ 0.461	5.9	1
すもも	プルーン	0.3	0.3	1.8	0
うめ	うめ	2	○ 0.82	1.1	0
おうとう	おうとう	2	2	5.0	1
いちご	いちご	2	○ 0.712	2.4	0
ぶどう	ぶどう	6	○ 2.01	26.3	3
かき	かき	0.8	○ 0.292	3.7	0
マンゴー	マンゴー	3	3	40.5	4
その他の果実	いちじく	0.8	○ 0.292	2.2	0
くり	くり	0.1	○ 0.041	0.1	0
アーモンド	アーモンド	0.1	○ 0.041	0.0	0
くるみ	くるみ	0.1	○ 0.041	0.0	0
茶	緑茶類	40	○ 18.7	10.5	1
ホップ	ホップ	20	○ 2.585	0.0	0
はちみつ	はちみつ	0.05	0.05	0.0	0

ESTI：短期推定摂取量 (Estimated Short-Term Intake)

ESTI/ARFD(%)の値は、有効数字1桁（値が100を超える場合は有効数字2桁）とし四捨五入して算出した。

○：作物残留試験における最高残留濃度（HR）を用いて短期摂取量を推計した。

○を付していない食品については、基準値案の値又は暴露評価対象物質の残留濃度から推定される基準値に相当する値を使用した。

国際基準を参照したものについては、JMPRの評価に用いられた残留試験データを用いてESTI試算をした。

茶については、浸出液における作物残留試験結果を用いて試算をした。

暴露評価に用いた数値には、暴露評価対象であるフロニカミド、代謝物C及び代謝物Eをフロニカミドに換算した濃度の合計濃度を用いた。

(参考)

これまでの経緯

平成16年10月20日	農林水産省から厚生労働省へ農薬登録申請に係る連絡及び基準値設定依頼（新規：りんご、きゅうり、ばれいしょ、茶等）
平成16年10月29日	厚生労働大臣から食品安全委員会委員長あてに残留基準設定に係る食品健康影響評価について要請
平成18年1月19日	食品安全委員会委員長から厚生労働大臣あてに食品健康影響評価について通知
平成18年2月17日	薬事・食品衛生審議会食品衛生分科会農薬・動物用医薬品部会
平成18年10月6日	残留農薬基準告示
平成18年10月6日	初回農薬登録
平成20年1月30日	農林水産省から厚生労働省へ農薬登録申請に係る連絡及び基準値設定依頼（適用拡大：すいか、ぶどう等）
平成20年2月12日	厚生労働大臣から食品安全委員会委員長あてに残留基準設定に係る食品健康影響評価について要請
平成20年7月3日	食品安全委員会委員長から厚生労働大臣あてに食品健康影響評価について通知
平成20年8月7日	薬事・食品衛生審議会食品衛生分科会農薬・動物用医薬品部会
平成21年7月2日	残留農薬基準告示
平成21年10月16日	農林水産省から厚生労働省へ農薬登録申請に係る連絡及び基準値設定依頼（適用拡大：非結球レタス及びみつば）
平成21年10月20日	インポートトレランス申請（にんじん、キャベツ及び畜産物等）
平成21年10月27日	厚生労働大臣から食品安全委員会委員長あてに残留基準設定に係る食品健康影響評価について要請
平成22年5月19日	農林水産省から厚生労働省へ農薬登録申請に係る連絡及び基準値設定依頼（適用拡大：いんげんまめ、だいこん、ブロッコリー、アスパラガス及びえだまめ）
平成22年9月9日	食品安全委員会委員長から厚生労働大臣あてに食品健康影響評価について通知
平成23年7月26日	薬事・食品衛生審議会食品衛生分科会農薬・動物用医薬品部会
平成24年6月14日	残留農薬基準告示
平成23年12月13日	農林水産省から厚生労働省へ農薬登録申請に係る連絡及び基準値設定依頼（適用拡大：小麦、だいで等）
平成24年5月9日	農林水産省から厚生労働省へ農薬登録申請に係る連絡及び基



		準値設定依頼（適用拡大：おうとう）
平成24年	5月16日	厚生労働大臣から食品安全委員会委員長あてに残留基準設定に係る食品健康影響評価について要請
平成24年	10月29日	食品安全委員会委員長から厚生労働大臣あてに食品健康影響評価について通知
平成25年	2月27日	薬事・食品衛生審議会食品衛生分科会農薬・動物用医薬品部会
平成25年	8月6日	残留農薬基準告示
平成24年	10月24日	農林水産省から厚生労働省へ農薬登録申請に係る連絡及び基準値設定依頼（適用拡大：さといも、やまのいも等）
平成25年	1月30日	厚生労働大臣から食品安全委員会委員長あてに残留基準設定に係る食品健康影響評価について要請
平成25年	3月18日	食品安全委員会委員長から厚生労働大臣あてに食品健康影響評価について通知
平成25年	7月23日	薬事・食品衛生審議会食品衛生分科会農薬・動物用医薬品部会
平成26年	4月24日	残留農薬基準告示
平成25年	6月28日	インポートトレランス申請（バナナ）
平成25年	8月19日	厚生労働大臣から食品安全委員会委員長あてに残留基準設定に係る食品健康影響評価について要請
平成25年	11月11日	食品安全委員会委員長から厚生労働大臣あてに食品健康影響評価について通知
平成26年	5月27日	インポートトレランス申請（バナナ）の取り下げ
平成30年	6月14日	農林水産省から厚生労働省へ農薬登録申請に係る連絡及び基準値設定依頼（適用拡大：未成熟とうもろこし、こんにゃく等）
平成30年	8月8日	厚生労働大臣から食品安全委員会委員長あてに残留基準設定に係る食品健康影響評価について要請
平成30年	8月16日	インポートトレランス申請（アーモンド、くるみ等）
平成31年	4月16日	食品安全委員会委員長から厚生労働大臣あてに食品健康影響評価について通知
令和元年	9月3日	薬事・食品衛生審議会食品衛生分科会農薬・動物用医薬品部会
令和2年	4月23日	残留農薬基準告示
令和2年	1月20日	農林水産省から厚生労働省へ農薬登録申請に係る連絡及び基準値設定依頼（適用拡大：マンゴー）
令和3年	12月8日	厚生労働大臣から食品安全委員会委員長あてに残留基準設定に係る食品健康影響評価について要請

令和 4年	2月22日	食品安全委員会委員長から厚生労働大臣あてに食品健康影響評価について通知
令和 4年	6月15日	薬事・食品衛生審議会食品衛生分科会農薬・動物用医薬品部会
令和 5年	2月14日	残留農薬基準告示
令和 4年	2月24日	農林水産省から厚生労働省へ農薬登録申請に係る連絡及び基準値設定依頼（適用拡大：葉ごぼう）
令和 5年	5月24日	厚生労働大臣から食品安全委員会委員長あてに残留基準設定に係る食品健康影響評価について要請
令和 5年	7月20日	食品安全委員会委員長から厚生労働大臣あてに食品健康影響評価について通知
令和 5年	10月27日	薬事・食品衛生審議会へ諮問
令和 5年	11月13日	薬事・食品衛生審議会食品衛生分科会農薬・動物用医薬品部会

● 薬事・食品衛生審議会食品衛生分科会農薬・動物用医薬品部会

[委員]

◎	亀山 浩	学校法人星薬科大学薬学部薬品分析化学研究室教授
	井之上 浩一	学校法人立命館立命館大学薬学部薬学科臨床分析化学研究室教授
	大山 和俊	一般財団法人残留農薬研究所業務執行理事・化学部長
○	折戸 謙介	学校法人麻布獣医学園理事（兼）麻布大学獣医学部生理学教授
	加藤 くみ子	学校法人北里研究所北里大学薬学部分析化学教室教授
	神田 真軌	東京都健康安全研究センター食品化学部副参事研究員
	魏 民	公立大学法人大阪大阪公立大学大学院医学研究科 環境リスク評価学准教授
	佐藤 洋	国立大学法人岩手大学農学部共同獣医学科比較薬理毒性学研究室教授
	佐野 元彦	国立大学法人東京海洋大学学術研究院海洋生物資源学部門教授
	須恵 雅之	学校法人東京農業大学応用生物科学部農芸化学科 生物有機化学研究室教授
	瀧本 秀美	国立研究開発法人医薬基盤・健康・栄養研究所理事 （兼）国立健康・栄養研究所所長
	田口 貴章	国立医薬品食品衛生研究所食品部第一室長
	中島 美紀	国立大学法人金沢大学ナノ生命科学研究所 薬物代謝安全性学研究室教授
	根本 了	国立医薬品食品衛生研究所食品部主任研究官
	野田 隆志	一般社団法人日本植物防疫協会信頼性保証室付技術顧問
	二村 睦子	日本生活協同組合連合会常務理事

(◎：部会長、○：部会長代理)

答申（案）

フロニカミドについては、以下のとおり食品中の農薬の残留基準を設定することが適当である

フロニカミド

今回残留基準値を設定する「フロニカミド」の規制対象は、農産物及びはちみつにあつてはフロニカミド、代謝物C【N-(4-トリフルオロメチルニコチノイル)グリシン】及び代謝物E【4-トリフルオロメチルニコチン酸】とし、畜産物にあつてはフロニカミド、代謝物D【4-トリフルオロメチルニコチンアミド】及び代謝物Eとする。ただし、代謝物C、代謝物D及び代謝物Eはフロニカミドの濃度に換算するものとする。

食品名	残留基準値 ppm
小麦	5
とうもろこし	0.4
大豆	5
小豆類 <sup>注1)</sup>	5
えんどう	5
そら豆	0.7
その他の豆類 <sup>注2)</sup>	5
ばれいしょ	0.3
さといも類（やつがしらを含む。）	0.2
やまいも（長いもをいう。）	0.2
こんにゃくいも	0.07
その他のいも類 <sup>注3)</sup>	0.2
てんさい	0.6
だいこん類（ラディッシュを含む。）の根	0.7
だいこん類（ラディッシュを含む。）の葉	20
かぶ類の根	0.6
かぶ類の葉	20
西洋わさび	0.6
クレソン	20
はくさい	20
キャベツ	2
芽キャベツ	2
ケール	20
こまつな	20
きょうな	20
チンゲンサイ	20
カリフラワー	2
ブロッコリー	5
その他のあぶらな科野菜 <sup>注4)</sup>	20

食品名	残留基準値 ppm
ごぼう	0.6
サルシフィー	0.6
チコリ	0.6
エンダイブ	3
しゅんぎく	15
レタス（サラダ菜及びちしゃを含む。）	20
その他のきく科野菜 <sup>注5)</sup>	5
たまねぎ	0.3
ねぎ（リーキを含む。）	3
アスパラガス	2
にんじん	0.6
パースニップ	0.6
パセリ	15
セロリ	4
みつば	5
その他のせり科野菜 <sup>注6)</sup>	2
トマト	2
ピーマン	3
なす	3
その他のなす科野菜 <sup>注7)</sup>	5
きゅうり（ガーキンを含む。）	2
かぼちゃ（スカッシュを含む。）	2
しろうり	1
すいか（果皮を含む。）	2
メロン類果実	2
まくわうり（果皮を含む。）	0.5
その他のうり科野菜 <sup>注8)</sup>	3
ほうれんそう	20
オクラ	10
未成熟えんどう	2
未成熟いんげん	4
えだまめ	5
その他の野菜 <sup>注9)</sup>	3

食品名	残留基準値
	ppm
みかん（外果皮を含む。）	2
なつみかんの果実全体	2
レモン	3
オレンジ（ネーブルオレンジを含む。）	2
グレープフルーツ	2
ライム	3
その他のかんきつ類果実 <sup>注10)</sup>	3
りんご	0.8
日本なし	0.8
西洋なし	0.8
マルメロ	0.8
びわ（果梗を除き、果皮及び種子を含む。）	0.8
もも（果皮及び種子を含む。）	0.8
ネクタリン	1
あんず（アプリコットを含む。）	2
すもも（プルーンを含む。）	0.3
うめ	2
おうとう（チェリーを含む。）	2
いちご	2
クランベリー	2
その他のベリー類果実 <sup>注11)</sup>	2
ぶどう	6
かき	0.8
マンゴー	3
その他の果実 <sup>注12)</sup>	0.8
綿実	0.7
なたね	2
くり	0.1
ペカン	0.1
アーモンド	0.1
くるみ	0.1
その他のナッツ類 <sup>注13)</sup>	0.5
茶	40
ホップ	20
その他のスパイス <sup>注14)</sup>	8
その他のハーブ <sup>注15)</sup>	20

食品名	残留基準値 ppm
牛の筋肉	0.2
豚の筋肉	0.2
その他の陸棲哺乳類に属する動物 <sup>注16)</sup> の筋肉	0.2
牛の脂肪	0.05
豚の脂肪	0.05
その他の陸棲哺乳類に属する動物の脂肪	0.05
牛の肝臓	0.2
豚の肝臓	0.2
その他の陸棲哺乳類に属する動物の肝臓	0.2
牛の腎臓	0.4
豚の腎臓	0.4
その他の陸棲哺乳類に属する動物の腎臓	0.4
牛の食用部分 <sup>注17)</sup>	0.4
豚の食用部分	0.4
その他の陸棲哺乳類に属する動物の食用部分	0.4
乳	0.2
鶏の筋肉	0.1
その他の家きん <sup>注18)</sup> の筋肉	0.1
鶏の脂肪	0.07
その他の家きんの脂肪	0.07
鶏の肝臓	0.1
その他の家きんの肝臓	0.1
鶏の腎臓	0.1
その他の家きんの腎臓	0.1
鶏の食用部分	0.1
その他の家きんの食用部分	0.1
鶏の卵	0.2
その他の家きんの卵	0.2
はちみつ	0.05
トマトペースト	15

- 注1) 「小豆類」には、いんげん、ささげ、サルタニ豆、サルタピア豆、バター豆、ペギア豆、ホワイト豆、ライマ豆及びレンズ豆を含む。
- 注2) 「その他の豆類」とは、豆類のうち、大豆、小豆類、えんどう、そら豆、らっかせい及びスパイス以外のものをいう。
- 注3) 「その他のいも類」とは、いも類のうち、ばれいしょ、さといも類（やつがしらを含む。）、かんしょ、やまいも（長いもをいう。）及びこんにゃくいも以外のものをいう。
- 注4) 「その他のあぶらな科野菜」とは、あぶらな科野菜のうち、だいこん類（ラディッシュを含む。）の根、だいこん類（ラディッシュを含む。）の葉、かぶ類の根、かぶ類の葉、西洋わさび、クレソン、はくさい、キャベツ、芽キャベツ、ケール、こまつな、きょうな、チンゲンサイ、カリフラワー、ブロッコリー及びハーブ以外のものをいう。
- 注5) 「その他のきく科野菜」とは、きく科野菜のうち、ごぼう、サルシフィー、アーティチョーク、チコリ、エンダイブ、しゅんぎく、レタス（サラダ菜及びちしやを含む。）及びハーブ以外のものをいう。
- 注6) 「その他のせり科野菜」とは、せり科野菜のうち、にんじん、パースニップ、パセリ、セロリ、みつば、スパイス及びハーブ以外のものをいう。
- 注7) 「その他のなす科野菜」とは、なす科野菜のうち、トマト、ピーマン及びなす以外のものをいう。
- 注8) 「その他のうり科野菜」とは、うり科野菜のうち、きゅうり（ガーキンを含む。）、かぼちゃ（スカッシュを含む。）、しろうり、すいか、メロン類果実及びまくわうり以外のものをいう。
- 注9) 「その他の野菜」とは、野菜のうち、いも類、てんさい、さとうきび、あぶらな科野菜、きく科野菜、ゆり科野菜、せり科野菜、なす科野菜、うり科野菜、ほうれんそう、たけのこ、オクラ、しょうが、未成熟えんどう、未成熟いんげん、えだまめ、きのこ類、スパイス及びハーブ以外のものをいう。
- 注10) 「その他のかんきつ類果実」とは、かんきつ類果実のうち、みかん、なつみかん、なつみかんの外果皮、なつみかんの果実全体、レモン、オレンジ（ネーブルオレンジを含む。）、グレープフルーツ、ライム及びスパイス以外のものをいう。
- 注11) 「その他のベリー類果実」とは、ベリー類果実のうち、いちご、ラズベリー、ブラックベリー、ブルーベリー、クランベリー及びハックルベリー以外のものをいう。
- 注12) 「その他の果実」とは、果実のうち、かんきつ類果実、りんご、日本なし、西洋なし、マルメロ、びわ、もも、ネクタリン、あんず（アプリコットを含む。）、すもも（プルーンを含む。）、うめ、おうとう（チェリーを含む。）、ベリー類果実、ぶどう、かき、バナナ、キウイー、パパイヤ、アボカド、パイナップル、グアバ、マンゴー、パッションフルーツ、なつめやし及びスパイス以外のものをいう。
- 注13) 「その他のナッツ類」とは、ナッツ類のうち、ぎんなん、くり、ペカン、アーモンド及びくるみ以外のものをいう。
- 注14) 「その他のスパイス」とは、スパイスのうち、西洋わさび、わさびの根茎、にんにく、とうがらし、パプリカ、しょうが、レモンの果皮、オレンジ（ネーブルオレンジを含む。）の果皮、ゆずの果皮及びごまの種子以外のものをいう。
- 注15) 「その他のハーブ」とは、ハーブのうち、クレソン、にら、パセリの茎、パセリの葉、セロリの茎及びセロリの葉以外のものをいう。
- 注16) 「その他の陸棲哺乳類に属する動物」とは、陸棲哺乳類に属する動物のうち、牛及び豚以外のものをいう。
- 注17) 「食用部分」とは、食用に供される部分のうち、筋肉、脂肪、肝臓及び腎臓以外の部分をいう。
- 注18) 「その他の家きん」とは、家きんのうち、鶏以外のものをいう。

府 食 第 4 2 4 号  
令和 5 年 7 月 20 日

厚生労働大臣  
加藤 勝信 殿

食品安全委員会  
委員長 山本 茂貴

### 食品健康影響評価の結果の通知について

令和 5 年 5 月 24 日付け厚生労働省発生食 0524 第 4 号をもって厚生労働大臣から食品安全委員会に意見を求められたフロニカミドに係る食品健康影響評価の結果は下記のとおりですので、食品安全基本法（平成 15 年法律第 48 号）第 23 条第 2 項の規定に基づき通知します。

なお、食品健康影響評価の詳細は別添のとおりです。

### 記

フロニカミドの許容一日摂取量を 0.073 mg/kg 体重/日、一般の集団に対する急性参照用量を 3 mg/kg 体重、妊婦又は妊娠している可能性のある女性に対する急性参照用量を 1 mg/kg 体重と設定する。



別 添

# 農薬評価書

## フロニカミド (第9版)

令和5年(2023年)7月  
食品安全委員会

## 目 次

	頁
○ 審議の経緯.....	4
○ 食品安全委員会委員名簿.....	7
○ 食品安全委員会農薬専門調査会専門委員名簿.....	8
○ 食品安全委員会農薬第五専門調査会専門委員名簿.....	11
○ 要 約.....	12
I. 評価対象農薬の概要.....	13
1. 用途.....	13
2. 有効成分の一般名.....	13
3. 化学名.....	13
4. 分子式.....	13
5. 分子量.....	13
6. 構造式.....	13
7. 開発の経緯.....	13
II. 安全性に係る試験の概要.....	14
1. 動物体内運命試験.....	14
(1) ラット.....	14
(2) ヤギ.....	17
(3) ニワトリ.....	18
2. 植物体内運命試験.....	19
(1) 小麦.....	19
(2) ばれいしょ.....	20
(3) もも.....	21
3. 土壌中運命試験.....	22
(1) 好氣的湛水土壌中運命試験.....	22
(2) 好氣的土壌中運命試験.....	23
(3) 土壌吸脱着試験.....	23
4. 水中運命試験.....	23
(1) 加水分解試験.....	23
(2) 水中光分解試験（緩衝液）.....	24
(3) 水中光分解試験（蒸留水及び自然水）.....	24
5. 土壌残留試験.....	24
6. 作物等残留試験.....	25
(1) 作物残留試験.....	25
(2) 畜産物残留試験.....	25

(3) 推定摂取量	26
7. 一般薬理試験	27
8. 急性毒性試験	28
(1) 急性毒性試験	28
(2) 急性毒性試験（代謝/分解物）	29
(3) 急性神経毒性試験（ラット）	30
9. 眼・皮膚に対する刺激性及び皮膚感作性試験	30
10. 亜急性毒性試験	30
(1) 90日間亜急性毒性試験（ラット）	30
(2) 90日間亜急性毒性試験（マウス）	31
(3) 28日間亜急性毒性試験（イヌ）＜参考資料＞	32
(4) 90日間亜急性毒性試験（イヌ）	33
(5) 90日間亜急性神経毒性試験（ラット）	33
(6) 28日間亜急性経皮毒性試験	33
(7) 90日間亜急性毒性試験（代謝物C、ラット）	34
(8) 90日間亜急性毒性試験（代謝物E、ラット）	34
11. 慢性毒性試験及び発がん性試験	35
(1) 1年間慢性毒性試験（イヌ）	35
(2) 2年間慢性毒性/発がん性併合試験（ラット）	35
(3) 18か月間発がん性試験（マウス）①	36
(4) 18か月間発がん性試験（マウス）②＜追加試験＞	37
12. 生殖発生毒性試験	38
(1) 2世代繁殖試験（ラット）	38
(2) 発生毒性試験（ラット）	39
(3) 発生毒性試験（ウサギ）	39
13. 遺伝毒性試験	40
14. その他の試験	42
(1) マウスの肺所見に関する考察	42
(2) ラットを用いた繁殖毒性試験におけるメカニズム試験	44
(3) 28日間免疫毒性試験（マウス）	44
III. 食品健康影響評価	46
・別紙1：代謝物/分解物略称	54
・別紙2：検査値等略称	55
・別紙3：作物残留試験成績（国内）	57
・別紙4：作物残留試験成績（海外）	70
・別紙5：畜産物残留試験成績	75

・別紙 6 : 推定摂取量.....	77
・参照.....	80

## <審議の経緯>

### －第1版関係－

- 2004年 10月 20日 農林水産省から厚生労働省へ農薬登録申請に係る連絡及び基準値設定依頼（新規：りんご、きゅうり、ばれいしょ、茶等）
- 2004年 10月 29日 厚生労働大臣から残留基準設定に係る食品健康影響評価について要請（厚生労働省発食安第1029001号）
- 2004年 11月 2日 関係書類の接受（参照1～60）
- 2004年 11月 4日 第68回食品安全委員会（要請事項説明）
- 2004年 12月 15日 第21回農薬専門調査会
- 2005年 6月 6日 追加資料受理（参照61）
- 2005年 7月 20日 第33回農薬専門調査会
- 2005年 9月 20日 追加資料受理（参照62）
- 2005年 11月 16日 第38回農薬専門調査会
- 2005年 12月 15日 第124回食品安全委員会（報告）
- 2005年 12月 15日 から2006年1月11日まで国民からの意見・情報の募集
- 2006年 1月 18日 農薬専門調査会座長から食品安全委員会委員長へ報告
- 2006年 1月 19日 第127回食品安全委員会（報告）  
（同日付け厚生労働大臣へ通知）（参照63）
- 2006年 10月 6日 残留農薬基準告示（参照64）  
同日、初回農薬登録

### －第2版関係－

- 2008年 1月 30日 農林水産省から厚生労働省へ農薬登録申請に係る連絡及び基準値設定依頼（適用拡大：すいか、ぶどう等）
- 2008年 2月 12日 厚生労働大臣から残留基準設定に係る食品健康影響評価について要請（厚生労働省発食安第0212002号）、関係書類の接受（参照65～71）
- 2008年 2月 14日 第226回食品安全委員会（要請事項説明）
- 2008年 6月 2日 追加資料受理（参照72）
- 2008年 6月 24日 第40回農薬専門調査会幹事会
- 2008年 7月 2日 農薬専門調査会座長から食品安全委員会委員長へ報告
- 2008年 7月 3日 第245回食品安全委員会（報告）  
（同日付け厚生労働大臣へ通知）（参照73）
- 2009年 7月 2日 残留農薬基準告示（参照74）

### －第3版関係－

- 2009年 10月 16日 農林水産省から厚生労働省へ農薬登録申請に係る連絡及び  
基準値設定依頼（適用拡大：非結球レタス及びみつば）
- 2009年 10月 20日 インポートトレランス設定の要請（にんじん、キャベツ、肉  
類等）
- 2009年 10月 27日 厚生労働大臣から残留基準設定に係る食品健康影響評価につい  
て要請（厚生労働省発食安1027第5号）、関係書類の接受（参  
照75～81）
- 2009年 10月 29日 第307回食品安全委員会（要請事項説明）
- 2010年 6月 2日 厚生労働省から関係書類の接受（参照82、83）
- 2010年 7月 14日 第64回農薬専門調査会幹事会
- 2010年 9月 6日 農薬専門調査会座長から食品安全委員会委員長へ報告
- 2010年 9月 9日 第347回食品安全委員会（報告）  
（同日付け厚生労働大臣へ通知）（参照84）
- 2012年 6月 14日 残留農薬基準告示（参照89）

－第4版関係－

- 2011年 12月 13日 農林水産省から厚生労働省へ農薬登録申請に係る連絡及び  
基準値設定依頼（適用拡大：小麦、だいず等）
- 2012年 5月 9日 農林水産省から厚生労働省へ農薬登録申請に係る連絡及び  
基準値設定依頼（適用拡大：おうとう）
- 2012年 5月 16日 厚生労働大臣から残留基準設定に係る食品健康影響評価につい  
て要請（厚生労働省発食安0516第4号）
- 2012年 5月 21日 関係書類の接受（参照85～87）
- 2012年 5月 24日 第432回食品安全委員会（要請事項説明）
- 2012年 6月 6日 追加資料受理（参照88）
- 2012年 10月 29日 第451回食品安全委員会（審議）  
（同日付け厚生労働大臣へ通知）（参照90）
- 2013年 8月 6日 残留農薬基準告示（参照95）

－第5版関係－

- 2012年 10月 24日 農林水産省から厚生労働省へ農薬登録申請に係る連絡及び  
基準値設定依頼（適用拡大：さといも、やまのいも等）
- 2013年 1月 30日 厚生労働大臣から残留基準設定に係る食品健康影響評価につい  
て要請（厚生労働省発食安0130第4号）、関係書類の接受（参  
照91～93）
- 2013年 2月 4日 第462回食品安全委員会（要請事項説明）
- 2013年 3月 18日 第467回食品安全委員会（審議）  
（同日付け厚生労働大臣へ通知）（参照94）

2014年 4月 24日 残留農薬基準告示（参照 100）

－第6版関係－

2013年 6月 28日 インポートトレランス設定の要請（バナナ）

2013年 8月 19日 厚生労働大臣から残留基準設定に係る食品健康影響評価について要請（厚生労働省発食安 0819 第 8 号）

2013年 8月 20日 関係書類の接受（参照 96～98）

2013年 8月 26日 第 486 回食品安全委員会（要請事項説明）

2013年 11月 11日 第 493 回食品安全委員会（審議）  
（同日付け厚生労働大臣へ通知）（参照 99）

－第7版関係－

2018年 6月 14日 農林水産省から厚生労働省へ農薬登録申請に係る連絡及び基準値設定依頼（適用拡大：未成熟とうもろこし、こんにゃく等）

2018年 8月 8日 厚生労働大臣から残留基準設定に係る食品健康影響評価について要請（厚生労働省発生食 0808 第 14 号）、関係書類の接受（参照 101～126）

2018年 8月 16日 インポートトレランス設定の要請（アーモンド、くるみ等）

2018年 8月 21日 第 708 回食品安全委員会（要請事項説明）

2018年 9月 12日 厚生労働省から関係書類の接受（参照 127）

2018年 10月 22日 第 56 回農薬専門調査会評価第四部会

2018年 12月 3日 第 57 回農薬専門調査会評価第四部会

2019年 1月 25日 第 167 回農薬専門調査会幹事会

2019年 2月 5日 第 729 回食品安全委員会（報告）

2019年 2月 6日 から 3月 7日 まで 国民からの意見・情報の募集

2019年 3月 29日 第 169 回農薬専門調査会幹事会

2019年 4月 11日 農薬専門調査会座長から食品安全委員会委員長へ報告

2019年 4月 16日 第 739 回食品安全委員会（報告）  
（同日付け厚生労働大臣へ通知）（参照 135）

2020年 4月 23日 残留農薬基準告示（参照 136）

－第8版関係－

2020年 1月 20日 農林水産省から厚生労働省へ農薬登録申請に係る連絡及び基準値設定依頼（適用拡大：マンゴー）

2021年 12月 8日 厚生労働大臣から残留基準設定に係る食品健康影響評価について要請（厚生労働省発生食 1208 第 8 号）、関係書類の接受（参照 137～143）

2021年 12月 14日 第842回食品安全委員会（要請事項説明）  
 2022年 1月 19日 第12回農薬第五専門調査会  
 2022年 2月 14日 農薬第五専門調査会座長から食品安全委員会委員長へ報告  
 2022年 2月 22日 第848回食品安全委員会（報告）  
 （同日付け厚生労働大臣へ通知）（参照144）  
 2023年 2月 14日 残留農薬基準告示（参照145）

－第9版関係－

2022年 2月 24日 農林水産省から厚生労働省へ農薬登録申請に係る連絡及び  
 基準値設定依頼（適用拡大：葉ごぼう）  
 2023年 5月 24日 厚生労働大臣から残留基準設定に係る食品健康影響評価に  
 ついて要請（厚生労働省発生食0524第4号）、関係書類の  
 接受（参照146～148）  
 2023年 5月 30日 第900回食品安全委員会（要請事項説明）  
 2023年 7月 18日 第906回食品安全委員会（審議）  
 （7月20日付け厚生労働大臣へ通知）

＜食品安全委員会委員名簿＞

(2006年6月30日まで)	(2006年12月20日まで)	(2009年6月30日まで)
寺田雅昭（委員長）	寺田雅昭（委員長）	見上 彪（委員長）
寺尾允男（委員長代理）	見上 彪（委員長代理）	小泉直子（委員長代理*）
小泉直子	小泉直子	長尾 拓
坂本元子	長尾 拓	野村一正
中村靖彦	野村一正	畑江敬子
本間清一	畑江敬子	廣瀬雅雄**
見上 彪	本間清一	本間清一

\*：2007年2月1日から

\*\*：2007年4月1日から

(2011年1月6日まで)	(2012年6月30日まで)	(2015年6月30日まで)
小泉直子（委員長）	小泉直子（委員長）	熊谷 進（委員長）
見上 彪（委員長代理*）	熊谷 進（委員長代理*）	佐藤 洋（委員長代理）
長尾 拓	長尾 拓	山添 康（委員長代理）
野村一正	野村一正	三森国敏（委員長代理）
畑江敬子	畑江敬子	石井克枝
廣瀬雅雄	廣瀬雅雄	上安平冽子
村田容常	村田容常	村田容常



\* : 2009年7月9日から

\* : 2011年1月13日から

(2021年6月30日まで)

佐藤 洋 (委員長)  
山本茂貴 (委員長代理)  
川西 徹  
吉田 緑  
香西みどり  
堀口逸子  
吉田 充

(2021年7月1日から)

山本茂貴 (委員長)  
浅野 哲 (委員長代理 第一順位)  
川西 徹 (委員長代理 第二順位)  
脇 昌子 (委員長代理 第三順位)  
香西みどり  
松永和紀  
吉田 充

### <食品安全委員会農薬専門調査会専門委員名簿>

(2006年3月31日まで)

鈴木勝士 (座長)	小澤正吾	出川雅邦
廣瀬雅雄 (座長代理)	高木篤也	長尾哲二
石井康雄	武田明治	林 真
江馬 眞	津田修治*	平塚 明
太田敏博	津田洋幸	吉田 緑

\* : 2005年10月1日から

(2007年3月31日まで)

鈴木勝士 (座長)	三枝順三	根岸友恵
廣瀬雅雄 (座長代理)	佐々木有	林 真
赤池昭紀	高木篤也	平塚 明
石井康雄	玉井郁巳	藤本成明
泉 啓介	田村廣人	細川正清
上路雅子	津田修治	松本清司
臼井健二	津田洋幸	柳井徳磨
江馬 眞	出川雅邦	山崎浩史
大澤貫寿	長尾哲二	山手丈至
太田敏博	中澤憲一	與語靖洋
大谷 浩	納屋聖人	吉田 緑
小澤正吾	成瀬一郎	若栗 忍
小林裕子	布柴達男	

(2008年3月31日まで)

鈴木勝士 (座長)	三枝順三	西川秋佳**
-----------	------	--------

林 真 (座長代理\*)  
赤池昭紀  
石井康雄  
泉 啓介  
上路雅子  
臼井健二  
江馬 眞  
大澤貫寿  
太田敏博  
大谷 浩  
小澤正吾  
小林裕子

佐々木有  
代田眞理子\*\*\*\*  
高木篤也  
玉井郁巳  
田村廣人  
津田修治  
津田洋幸  
出川雅邦  
長尾哲二  
中澤憲一  
納屋聖人  
成瀬一郎\*\*\*

布柴達男  
根岸友恵  
平塚 明  
藤本成明  
細川正清  
松本清司  
柳井徳磨  
山崎浩史  
山手丈至  
與語靖洋  
吉田 緑  
若栗 忍

\* : 2007年4月11日から

\*\* : 2007年4月25日から

\*\*\* : 2007年6月30日まで

\*\*\*\* : 2007年7月1日から

(2010年3月31日まで)

鈴木勝士 (座長)  
林 真 (座長代理)  
相磯成敏  
赤池昭紀  
石井康雄  
泉 啓介  
今井田克己  
上路雅子  
臼井健二  
太田敏博  
大谷 浩  
小澤正吾  
川合是彰  
小林裕子  
三枝順三\*\*\*

佐々木有  
代田眞理子  
高木篤也  
玉井郁巳  
田村廣人  
津田修治  
津田洋幸  
長尾哲二  
中澤憲一\*  
永田 清  
納屋聖人  
西川秋佳  
布柴達男  
根岸友恵  
根本信雄

平塚 明  
藤本成明  
細川正清  
堀本政夫  
本間正充  
松本清司  
柳井徳磨  
山崎浩史  
山手丈至  
與語靖洋  
義澤克彦\*\*  
吉田 緑  
若栗 忍

\* : 2009年1月19日まで

\*\* : 2009年4月10日から

\*\*\* : 2009年4月28日から

(2012年3月31日まで)

納屋聖人（座長）  
林 真（座長代理）  
相磯成敏  
赤池昭紀  
浅野 哲\*\*  
石井康雄  
泉 啓介  
上路雅子  
臼井健二  
太田敏博  
小澤正吾  
川合是彰  
川口博明  
葉形麻樹子\*\*\*  
小林裕子  
三枝順三

佐々木有  
代田眞理子  
高木篤也  
玉井郁巳  
田村廣人  
津田修治  
津田洋幸  
長尾哲二  
永田 清  
長野嘉介\*  
西川秋佳  
布柴達男  
根岸友恵  
根本信雄  
八田稔久

平塚 明  
福井義浩  
藤本成明  
細川正清  
堀本政夫  
本間正充  
増村健一\*\*  
松本清司  
柳井徳磨  
山崎浩史  
山手丈至  
與語靖洋  
義澤克彦  
吉田 緑  
若栗 忍

\*：2011年3月1日まで

\*\*：2011年3月1日から

\*\*\*：2011年6月23日から

(2020年3月31日まで)

・幹事会

西川秋佳（座長）  
納屋聖人（座長代理）  
赤池昭紀  
浅野 哲  
小野 敦

代田眞理子  
清家伸康  
中島美紀  
永田 清  
長野嘉介

本間正充  
松本清司  
森田 健  
與語靖洋

・評価第一部会

浅野 哲（座長）  
平塚 明（座長代理）  
堀本政夫（座長代理）  
赤池昭紀  
石井雄二

篠原厚子  
清家伸康  
豊田武士  
中塚敏夫

福井義浩  
藤本成明  
森田 健  
吉田 充\*

・評価第二部会

松本清司（座長）  
平林容子（座長代理）  
義澤克彦（座長代理）  
小澤正吾  
久野壽也

葉形麻樹子  
中島美紀  
本多一郎  
増村健一

山手丈至  
山本雅子  
若栗 忍  
渡邊栄喜

・評価第三部会

小野 敦 (座長)	佐藤 洋	中山真義
納屋聖人 (座長代理)	杉原数美	八田稔久
美谷島克宏 (座長代理)	高木篤也	藤井咲子
太田敏博	永田 清	安井 学
腰岡政二		

・評価第四部会

本間正充 (座長)	加藤美紀	玉井郁巳
長野嘉介 (座長代理)	川口博明	中島裕司
與語靖洋 (座長代理)	代田眞理子	西川秋佳
乾 秀之	高橋祐次	根岸友恵

\* : 2018年6月30日まで

**<食品安全委員会農薬第五専門調査会専門委員名簿>**

(2022年3月31日まで)

本間正充 (座長)	加藤美紀	西川秋佳
代田眞理子 (座長代理)	久米利明	根岸友恵
乾 秀之	高橋祐次	美谷島克宏
宇田川潤	玉井郁巳	

**<第167回農薬専門調査会幹事会専門参考人名簿>**

三枝順三	林 真
------	-----

**<第12回農薬第五専門調査会専門参考人名簿>**

川口博明 (北里大学獣医学部獣医病理学研究室教授)

與語靖洋 (公益財団法人日本植物調節剤研究協会技術顧問)

## 要 約

ピリジンカルボキシアミド系の殺虫剤「フロニカミド」(CAS No. 158062-67-0)について、各種資料を用いて食品健康影響評価を実施した。第 9 版の改訂に当たっては、厚生労働省から、作物残留試験(葉ごぼう)の成績等が新たに提出された。

評価に用いた試験成績は、動物体内運命(ラット、ヤギ及びニワトリ)、植物体内運命(小麦、ばれいしょ等)、作物等残留、急性神経毒性(ラット)、亜急性毒性(ラット、マウス及びイヌ)、亜急性神経毒性(ラット)、慢性毒性(イヌ)、慢性毒性/発がん性併合(ラット)、発がん性(マウス)、2 世代繁殖(ラット)、発生毒性(ラット及びウサギ)、遺伝毒性、免疫毒性(マウス)等である。

各種毒性試験結果から、フロニカミド投与による影響は主に肝臓(肝細胞肥大、変異肝細胞巣等)、腎臓(慢性腎症、近位尿細管空胞化等:ラット)、肺(終末細気管支上皮細胞過形成/肥大:マウス)及び血液(貧血)に認められた。神経毒性、繁殖能に対する影響、催奇形性、遺伝毒性及び免疫毒性は認められなかった。

マウスを用いた発がん性試験において、肺腫瘍の発生頻度増加が認められたが、腫瘍の発生機序は遺伝毒性メカニズムとは考え難く、評価に当たり閾値を設定することは可能であると考えられた。

各種試験結果から、農産物中のばく露評価対象物質をフロニカミド並びに代謝物 C 及び E、畜産物中のばく露評価対象物質をフロニカミド並びに代謝物 D 及び E と設定した。

各試験で得られた無毒性量のうち最小値は、ラットを用いた 2 年間慢性毒性/発がん性併合試験の 7.32 mg/kg 体重/日であったことから、これを根拠として、安全係数 100 で除した 0.073 mg/kg 体重/日を許容一日摂取量(ADI)と設定した。

フロニカミドの単回経口投与等により生ずる可能性のある毒性影響に対する無毒性量のうち最小値は、ラットを用いた発生毒性試験の 100 mg/kg 体重/日であり、認められた所見は母動物に毒性影響が認められる用量における頸肋骨の発現頻度増加であったが、その発現頻度の増加が著しいこと、及び母毒性は重篤でなく、発生毒性が母毒性に起因するとは考えられなかったことから、妊婦又は妊娠している可能性のある女性に対する急性参照用量(ARfD)は、これを根拠として、安全係数 100 で除した 1 mg/kg 体重と設定した。また、一般の集団に対しては、ラットを用いた急性神経毒性試験の無毒性量である 300 mg/kg 体重を根拠として、安全係数 100 で除した 3 mg/kg 体重を ARfD と設定した。

## I. 評価対象農薬の概要

### 1. 用途

殺虫剤

### 2. 有効成分の一般名

和名：フロニカミド

英名：flonicamid (ISO 名)

### 3. 化学名

#### IUPAC

和名：N-シアノメチル-4-(トリフルオロメチル)ニコチンアミド

英名：N-cyanomethyl-4-(trifluoromethyl)nicotinamide

#### CAS(No. 158062-67-0)

和名：N-(シアノメチル)-4-(トリフルオロメチル)-3-ピリジンカルボキサミド

英名：N-(cyanomethyl)-4-(trifluoromethyl)-3-pyridinecarboxamide

### 4. 分子式

$C_9H_6F_3N_3O$

### 5. 分子量

229.2

### 6. 構造式

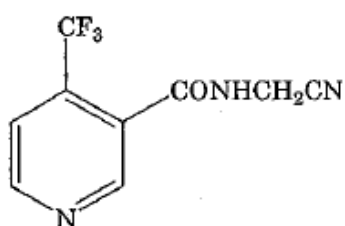

### 7. 開発の経緯

フロニカミドは、1994年に石原産業株式会社により開発されたピリジンカルボキシアミド系の殺虫剤であり、アブラムシ類、コナジラミ類等の吸汁性害虫に対し、吸汁行動を阻害することにより殺虫効果を示す。諸外国では米国、英国等で登録されている。

国内においては2006年10月6日に初回農薬登録された。

第9版では、農薬取締法に基づく農薬登録申請（適用拡大：葉ごぼう）がなされている。

## II. 安全性に係る試験の概要

各種運命試験 [II. 1～4] は、フロニカミドのピリジン環 3 位の炭素を  $^{14}\text{C}$  で標識したもの（以下 [II. 1～4] において「 $^{14}\text{C}$ -フロニカミド」という。）を用いて実施された。放射能濃度及び代謝物濃度は、特に断りがない場合は比放射能（質量放射能）からフロニカミドの濃度（mg/kg 又は  $\mu\text{g/g}$ ）に換算した値として示した。

代謝物/分解物略称及び検査値等略称は、別紙 1 及び 2 に示されている。

### 1. 動物体内運命試験

#### (1) ラット

##### ① 吸収

##### a. 血中濃度推移

SD ラット（一群雌雄各 5 匹）に  $^{14}\text{C}$ -フロニカミドを 2 mg/kg 体重（以下 [1.] において「低用量」という。）又は 400 mg/kg 体重（以下 [1.] において「高用量」という。）で単回経口投与して、血中濃度推移について検討された。

血漿中薬物動態学的パラメータは表 1 に示されている。

血漿中放射能の  $T_{\text{max}}$  は、低用量投与群では 20～40 分、高用量投与群の雌では 20 分～1 時間であった。高用量投与群の雄では、投与後 30 分以内に  $C_{\text{max}}$  に近い値に達したが、実際の最高濃度が認められた時間は 2～4 時間であった。（参照 2）

表 1 血漿中薬物動態学的パラメータ

投与量	2 mg/kg 体重		400 mg/kg 体重	
	雄	雌	雄	雌
$T_{\text{max}}$ (hr) <sup>*</sup>	0.4	0.4	0.9	0.5
$C_{\text{max}}$ ( $\mu\text{g/mL}$ )	2.07	2.11	250	368
$T_{1/2}$ (hr)	5.20	4.48	11.6	6.79
AUC (hr · $\mu\text{g/mL}$ )	16.5	14.5	4,320	3,830

<sup>\*</sup>:  $T_{\text{max}}$  は薬物動態ソフトウェア “Win Nonlin<sup>®</sup>” を用いて算出された。

##### b. 吸収率

胆汁中排泄試験 [1.(1)④b.] で得られた投与後 48 時間の胆汁、尿及びケージ洗浄液並びに投与 48 時間後のカーカス<sup>1</sup>中放射能の合計から、吸収率は低用量投与群で 92.6%～93.0%、高用量投与群で 85.5%～89.8%と算出された。

##### ② 分布

##### a. 単回経口投与

SD ラット（一群雌雄各 3～5 匹）に  $^{14}\text{C}$ -フロニカミドを低用量又は高用量で単回経口投与して、体内分布試験が実施された。

<sup>1</sup> 組織・臓器を取り除いた残渣のことをカーカスという（以下同じ。）。

主要臓器及び組織における残留放射能濃度は表 2 に示されている。

全血中の  $T_{1/2}$  は高用量投与群の雄で 10.4 時間、そのほかは 6.1～7.6 時間であった。各組織中の  $T_{1/2}$  も全血中と同程度であり、蓄積性は認められなかった。（参照 3）

表 2 主要臓器及び組織における残留放射能濃度 (µg/g)

投与量	性別	$T_{max}$ 付近*	168 時間後
2 mg/kg 体重	雄	副腎(5.07)、甲状腺(4.02)、肝臓(2.55)、腎臓(2.35)、脾臓(2.08)、心臓(2.01)、骨髄(1.92)、全血(1.89)	全ての組織で 0.06 未満
	雌	副腎(6.52)、甲状腺(4.26)、卵巣(3.77)、腎臓(2.67)、肝臓(2.50)、子宮(2.36)、心臓(2.13)、肺(2.07)、骨髄(2.06)、脾臓(2.04)、全血(1.98)	全ての組織で 0.05 未満
400 mg/kg 体重	雄	副腎(672)、甲状腺(652)、肝臓(442)、腎臓(311)、脾臓(302)、脾臓(300)、心臓(259)、全血(256)	全ての組織で 6.80 未満
	雌	甲状腺(782)、副腎(689)、腎臓(359)、脾臓(344)、肝臓(325)、子宮(290)、卵巣(285)、心臓(281)、全血(280)	全ての組織で 4.60 未満

\*: 低用量投与群は投与 0.5 時間後（雌雄）、高用量投与群は投与 3 時間後（雄）及び 1 時間後（雌）。

#### b. 反復経口投与

SD ラット（一群雌雄各 3～5 匹）に、非標識フロニカミドを低用量で 1 日 1 回 14 日間連続経口投与した後、15 日目に  $^{14}C$ -フロニカミドを低用量で単回経口投与（以下 [1.] において「反復経口投与」という。）して、体内分布試験が実施された。

主要臓器及び組織における残留放射能濃度は表 3 に示されている。

全血中の  $T_{1/2}$  は 4.6～6.5 時間であった。各組織中の  $T_{1/2}$  も全血中と同程度で蓄積性はなく、単回経口投与の場合との差は認められなかった。（参照 4）

表 3 主要臓器及び組織における残留放射能濃度 (µg/g)

投与量	性別	$T_{max}$ 付近*	168 時間後
2 mg/kg 体重/日	雄	肺(2.69)、甲状腺(2.69)、腎臓(2.55)、副腎(2.54)、肝臓(2.39)、脾臓(2.11)、胸腺(2.00)、心臓(1.99)、全血(1.83)	全ての組織で 0.05 未満
	雌	甲状腺(3.49)、卵巣(2.71)、腎臓(2.54)、肝臓(2.51)、副腎(2.41)、脾臓(2.32)、胸腺(2.23)、子宮(2.22)、肺(2.19)、心臓(2.12)、全血(1.95)	全ての組織で 0.05 未満

\*: 雌雄ともに投与 0.5 時間後

### ③ 代謝

尿及び糞中排泄試験（単回及び反復経口投与） [1. (1)④a.] 並びに胆汁中排泄試験 [1. (1)④b.] で得られた尿、糞、胆汁及び肝臓を試料として、代謝物同定・定量試験が実施された。

尿、糞、胆汁及び肝臓中における代謝物は表 4 に示されている。

また、別途実施された代謝物 E の単回経口投与（投与量：0.5 又は 100 mg/kg



体重) による試験では、糞中に代謝物 F が 0.2%TAR~0.5%TAR 存在した。

フロニカミドのラットにおける主要代謝経路は、シアノ基及びカルバモイル基の加水分解を経た代謝物 D の生成であると考えられた。(参照 6、61)

表 4 尿、糞、胆汁及び肝臓中における代謝物 (%TAR)

試験群 <sup>a</sup>	試料 <sup>b</sup>	フロニカミド	代謝物 <sup>c</sup>
単回経口投与 反復経口投与	尿	45.7~72.0	D(17.8~27.3)、B、E、E 抱合体、G、I、I 抱合体及び J(いずれも 3.70 未満)
	肝臓	0.72~2.35	B、C 及び D(いずれも 1.19 未満)
単回経口投与	糞	0.52~1.22	B、D、E、E 抱合体、G、I 及び I 抱合体(いずれも 1.02 未満)
胆汁中排泄	尿	59.7~70.4	D(15.8~20.1)、B、E 抱合体、I、I 抱合体及び J(いずれも 1.72 未満)
	糞	0.32~2.04	D、E 及び I 抱合体/E 抱合体(いずれも 1.85 未満)
	胆汁	2.48~3.32	B 及び D(いずれも 1.13 未満)

<sup>a</sup>: 投与量は、反復経口投与では 2 mg/kg 体重、ほかの試験群では 2 及び 400 mg/kg 体重。

<sup>b</sup>: 尿は投与後 48 時間、糞は投与後 24 時間、胆汁は投与後 16 時間、肝臓は投与 0.5~6 時間後の試料。

<sup>c</sup>: 「E 抱合体」については、高極性物質を分取し、分析操作中に代謝物 E を生成したものを抱合体と推定したもの。

#### ④ 排泄

##### a. 尿及び糞中排泄

SD ラット (一群雌雄各 3~5 匹) に <sup>14</sup>C-フロニカミドを低用量若しくは高用量で単回経口投与又は低用量で反復経口投与して、尿及び糞中排泄試験が実施された。

尿及び糞中排泄率は表 5 に示されている。

投与後 24 時間の尿及び糞中排泄率の合計は、投与量及び性別にかかわらず 74%TAR 以上であった。投与 168 時間後の組織中残留放射能の合計は 2.1%TAR 未満と僅かであった。いずれの投与群においても投与放射能は主に尿中に排泄され、投与後 168 時間の尿中排泄率は 87.2%TAR~93.6%TAR であった。(参照 3、4)

表 5 尿及び糞中排泄率 (%TAR)

投与量	2 mg/kg 体重				2 mg/kg 体重/日				400 mg/kg 体重			
	単回経口投与				反復経口投与				単回経口投与			
性別	雄		雌		雄		雌		雄		雌	
	尿	糞	尿	糞	尿	糞	尿	糞	尿	糞	尿	糞
投与後 24 時間	82.5	4.5	86.9	4.0	84.0	4.4	83.1	3.9	69.7	4.3	83.2	5.1
投与後 168 時間	89.5	6.4	92.8	5.0	87.6	6.5	88.4	7.2	87.2	5.3	93.6	3.9

注) 尿中排泄率の値は、ケージ洗浄液を含む。

## b. 胆汁中排泄

胆管及び十二指腸にカニューレを挿入した SD ラット（一群雌雄各 4 匹）に  $^{14}\text{C}$ -フロニカミドを低用量又は高用量で単回経口投与して、胆汁中排泄試験が実施された。

投与後 48 時間の胆汁、尿及び糞中排泄率は表 6 に示されている。

いずれの投与群においても胆汁中への排泄率は 4%TAR 程度と少なく、投与放射能は主に尿中に排泄された。（参照 5）

表 6 投与後 48 時間の胆汁、尿及び糞中排泄率 (%TAR)

投与量	2 mg/kg 体重		400 mg/kg 体重	
	雄	雌	雄	雌
胆汁	4.1	3.7	4.6	4.4
尿	85.7	86.9	83.0	79.5
糞	3.5	5.1	3.8	3.8
カーカス	3.17	1.95	2.18	1.56

注) 尿中排泄率の値は、ケージ洗浄液を含む。

## (2) ヤギ

泌乳ヤギ（系統不明、一群雌 2 匹）に  $^{14}\text{C}$ -フロニカミドを 1.66 又は 1.72 mg/kg 体重/日（10 mg/kg 飼料相当）の用量で 1 日 1 回、5 日間カプセル経口投与して、動物体内運命試験が実施された。乳汁は投与期間中 1 日 2 回、尿及び糞は 1 日 1 回、各臓器及び組織は最終投与 5～8 時間後に採取された。

乳汁、組織、尿及び糞中の総残留放射能及び代謝物は表 7 に示されている。

投与放射能は、尿中（ケージ洗浄液を含む。）に 49.5%TAR～50.0%TAR、糞中に 17.1%TAR～20.6%TAR 排泄され、投与 3 日での乳汁中に 0.21%TAR～0.25%TAR 認められた。乳汁及び排泄物中の放射能濃度は、投与 2 日以降、定常状態となった。組織中の残留放射能濃度は、肝臓及び腎臓で比較的高く認められた。

乳汁及び各組織中の主要成分として代謝物 D が認められ、ほかに 10%TRR を超える代謝物として E 抱合体が認められた。尿及び糞中の主要成分として、尿中では代謝物 D 及び E 抱合体、糞中では E がそれぞれ認められた。（参照 102、103）

表7 乳汁、組織、尿及び糞中の総残留放射能及び代謝物

試料	個体	総残留放射能 ( $\mu\text{g/g}$ )	フロニカミド (%TRR)	代謝物 (%TRR)
乳汁 (投与3日)	①	0.0866	ND	D(97.4)
	②	0.0896	1.2	D(91.9)、E 抱合体(4.6)
肝臓	①	1.21	0.6	D(29.4)、E 抱合体(6.8)、J(5.7)、E(0.7)、 その他(4.1)
	②	1.22	0.5	D(28.9)、J(6.4)、E 抱合体(4.2)、E(0.7)、 その他(1.5)
腎臓	①	0.671	1.3	D(30.8)、E 抱合体(11.9)、J(6.2)、E(1.4)、 その他(2.3)
	②	0.658	1.6	D(41.1)、J(6.3)、E(5.6)、E 抱合体(1.6)、 その他(1.1)
腰部筋肉	①	0.385	1.5	D(42.8)
	②	0.387	1.0	D(42.1)
後肢筋肉	①	0.340	2.0	D(50.2)
	②	0.339	1.4	D(48.8)
心臓	①	0.220	—	—
	②	0.223	—	—
腎周囲 脂肪	①	0.143	3.2	D(73.5)、E(6.5)、E 抱合体(1.5)、その他(1.2)
	②	0.0718	2.6	D(74.1)、E(2.2)、E 抱合体(1.0)、J(0.4)、 その他(0.8)
網状脂肪	①	0.110	5.5	D(72.9)、E(4.6)、J(1.4)、その他(0.9)
	②	0.0471	2.1	D(73.7)、E(2.6)、E 抱合体(0.9)、その他(1.4)
血液	①	0.188	—	—
	②	0.207	—	—
尿 (投与2日)	①	4.48	2.4	E 抱合体(54.6)、D(28.5)、J(7.0)、E(1.6)、 その他(6.1)
	②	2.58	ND	E 抱合体(57.5)、D(29.4)、J(6.9)、E(1.8)、 その他(4.4)
糞 (投与3日)	①	3.73	ND	E(80.2)、D(5.9)、E 抱合体(1.8)、J(1.1)、 その他(3.1)
	②	4.05	ND	E(86.0)、D(5.0)、E 抱合体(2.0)、J(0.5)、 その他(0.2)
ケージ 洗浄液 <sup>a</sup>	①	2.61	—	—
	②	1.49	—	—

ND：検出されず、—：実施せず

a：投与1～5日の合計

### (3) ニワトリ

産卵鶏（白色レグホン種、一群雌10羽）に<sup>14</sup>C-フロニカミドを0.78 mg/kg 体重/日（10 mg/kg 飼料相当）の用量で1日1回、5日間カプセル経口投与して動物体内運命試験が実施された。卵は投与期間中1日2回、排泄物は1日1回、各臓器及び組織は最終投与約6時間後に採取された。

卵、組織及び排泄物中の総残留放射能及び代謝物は表8に示されている。

投与放射能は排泄物中（ケージ洗浄液を含む。）に 72.3%TAR 排泄され、卵に 2.44%TAR 認められた。投与 5 日の卵白及び卵黄での残留放射能濃度は、それぞれ 0.894 及び 0.681 µg/g 認められた。組織中の残留放射能濃度は腎臓、肝臓、筋肉（胸部及び大腿部）及び血液で比較的高く認められた。

卵及び組織中の主要成分として代謝物 D が 10%TRR を超えて認められた。排泄物中では代謝物 D 及び E が主に認められた。（参照 102、104）

表 8 卵、組織及び排泄物中の総残留放射能及び代謝物

試料	総残留放射能 (µg/g)	フロニカミド (%TRR)	代謝物 (%TRR)
卵白(投与 3 日)	0.740	2.5	D(96.0)
卵黄(投与 3 日)	0.497	3.8	D(94.7)
腎臓	1.42	0.4	D(76.4)、J(2.4)、E(1.4)、B(0.1)
肝臓	1.18	0.3	D(92.9)、J(0.1)
胸部筋肉	0.993	0.6	D(96.8)、J(0.3)
大腿部筋肉	0.948	0.4	D(96.8)、J(1.3)、B(0.1)、E(0.1)
皮膚	0.702	0.4	D(96.4)、J(0.3)、B(0.1)
脂肪組織	0.149	0.7	D(94.7)、J(0.5)、B(0.1)
血液	1.26	—	—
排泄物(投与 3 日)	7.67	7.5	D(76.6)、E(11.3)、J(1.8)
ケージ洗浄液	1.55	—	—

—：実施せず

## 2. 植物体内運命試験

### (1) 小麦

播種 76 日後の小麦（品種：Kulm）に水和剤に調製した <sup>14</sup>C-フロニカミドを 100 g ai/ha（通常処理区）又は 500 g ai/ha（5 倍処理区）の用量で 1 回茎葉散布し、散布 21 日後に玄麦、もみ殻及び麦わらを採取して、植物体内運命試験が実施された。

各試料中の総残留放射能及び代謝物は表 9 に示されている。

いずれの試料においても、主要成分は未変化のフロニカミド及び代謝物 C であった。

残留放射能はもみ殻から最も多く検出されたが、いずれの処理量においても玄麦中の残留放射能濃度はもみ殻の 7.8%であり、もみ殻から可食部への浸透移行は少ないと考えられた。（参照 7）

表 9 各試料中の総残留放射能及び代謝物

処理量	試料	総残留放射能 (mg/kg)	フロニカミド (%TRR)	代謝物 (%TRR)
100 g ai/ha	玄麦	0.28	29.9	C(39.4)、E(8.1)、D(6.2)、I(2.7)、B(抱合体を含む。)及び H の合計(3.1)
	もみ殻	3.60	40.7	C(16.6)、E(5.7)、D(2.5)、B(抱合体を含む。)及び H の合計(5.4)
	麦わら	2.03	50.2	C(19.6)、E(2.0)、D(1.8)、B(抱合体を含む。)及び H の合計(4.5)
500 g ai/ha	玄麦	1.47	23.9	C(44.1)、D(9.5)、I(6.1)、E(3.7)、B(抱合体を含む。)及び H の合計(5.7)
	もみ殻	18.9	46.9	C(18.9)、D(3.8)、E(3.0)、B(抱合体を含む。)及び H の合計(4.1)
	麦わら	9.28	44.2	C(21.3)、E(3.8)、D(2.4)、B(抱合体を含む。)及び H の合計(5.6)

## (2) ばれいしょ

ばれいしょ (品種: Kennebec) に顆粒水和剤に調製した  $^{14}\text{C}$ -フロニカミドを 100 g ai/ha (通常処理区) 又は 500 g ai/ha (5 倍処理区) の用量で収穫 28 及び 14 日前の計 2 回それぞれ茎葉散布し、最終散布 14 日後に塊茎及び茎葉を採取して、植物体内運命試験が実施された。

各試料中の総残留放射能及び代謝物は表 10 に示されている。

いずれの試料においても、主要成分は未変化のフロニカミド並びに代謝物 C 及び E であった。

塊茎及び茎葉中の残留放射能濃度は、通常処理区でそれぞれ 0.106~0.145 及び 1.53 mg/kg であり、茎葉から塊茎への放射能の移行は少ないと考えられた。塊茎表面洗浄液中の放射エネルギーは少なく 0.5%TRR 以下であった。塊茎中の残留放射能の 90%以上が抽出された。(参照 8)

表 10 各試料中の総残留放射能及び代謝物

処理量	試料	表面洗浄の有無	総残留放射能 (mg/kg)	フロニカミド (%TRR)	代謝物 (%TRR)
100 g ai/ha	塊茎	有	0.145	11.7	C(35.9)、E(31.8)、E 抱合体(5.2)、PM-3a(3.9)、D(1.2)、B(1.0)
		無	0.106	5.6	C(39.3)、E(34.4)、E 抱合体(6.0)、D(1.0)、B(1.0)
	茎葉	無	1.53	9.8	C(36.4)、E(17.3)、E 抱合体(5.2)、D(4.8)、B(4.0)、PM-1b(3.6)、PM-1a(3.2)
500 g ai/ha	塊茎	有	0.533	7.7	E(40.1)、C(33.7)、E 抱合体(4.9)、D(1.1)、B(1.1)
		無	0.200	19.3	E(33.7)、C(25.1)、E 抱合体(4.8)、PM-3a(1.8)、D(1.4)、B(1.2)
	茎葉	無	7.67	24.5	C(27.8)、E(11.9)、D(7.9)、E 抱合体(3.9)、B(2.8)、PM-1b(2.7)、PM-1a(2.4)

注)PM-1a、PM-1b 及び PM-3a は、未同定物質を示す。

### (3) もも

もも（品種：Elberta）に顆粒水和剤に調製した  $^{14}\text{C}$ -フロニカミドを 100 g ai/ha（通常処理区）又は 500 g ai/ha（5 倍処理区）の用量で収穫 35 及び 21 日前の計 2 回、ももの木の上から均等にそれぞれ散布し、最終散布 21 日後に果実及び葉を採取して、植物体内運命試験が実施された。

各試料中の総残留放射能及び代謝物は表 11 に示されている。

成熟期の果実全体における残留放射能濃度は、通常処理区及び 5 倍処理区でそれぞれ 0.100 及び 0.322 mg/kg であった。

果実全体における残留放射能の主要成分は、いずれの処理区においても未変化のフロニカミド及び代謝物 E であり、通常処理区でそれぞれ 30.1%TRR 及び 49.2%TRR、5 倍処理区でそれぞれ 60.6%TRR 及び 17.4%TRR 認められた。

葉部における残留放射能濃度は、通常処理区及び 5 倍処理区でそれぞれ 6.25 及び 24.2 mg/kg であり、主要成分として未変化のフロニカミド並びに代謝物 C 及び E が、通常処理区でそれぞれ 32.9%TRR、19.3%TRR 及び 15.8%TRR、5 倍処理区でそれぞれ 64.9%TRR、8.5%TRR 及び 5.3%TRR 認められた。（参照 9）

表 11 各試料中の総残留放射能及び代謝物

処理量	試料	総残留放射能 (mg/kg)	試料内分布	残留放射能 (%TRR)	フロニカミド (%TRR)	代謝物 (%TRR)
100 g ai/ha	果実	0.100	果汁	73.2	20.3	E(39.9)、C(5.0)、B(1.2)、D(1.1)
			絞りがす	21.1	7.1	E(9.0)、C(0.8)、B(0.3)、D(0.3)
			表面洗浄液	5.6	2.7	E(0.3)、C(0.2)、B(0.2)、D(0.2)
	葉	6.25	—	—	32.9	C(19.3)、E(15.8)、D(4.1)、B(3.4)
500 g ai/ha	果実	0.322	果汁	63.7	40.2	E(12.9)、C(3.0)、B(1.8)、D(1.6)
			絞りがす	21.0	11.8	E(4.2)、C(1.0)、B(0.4)、D(0.4)
			表面洗浄液	15.3	8.6	B(0.9)、D(0.8)、C(0.3)、E(0.3)
	葉	24.2	—	—	64.9	C(8.5)、E(5.3)、D(2.0)、B(1.6)

—：該当なし

植物における主要代謝経路は、フロニカミドのシアノ基及びカルバモイル基の加水分解であると考えられた。すなわち、フロニカミドの側鎖のシアノ基の加水分解による代謝物 B の生成、それに続く酸アミドの分解による代謝物 C の生成、更にアミド結合の開裂による代謝物 E の生成又は酢酸残基の脱離による代謝物 D の生成を経た代謝物 E の生成であると考えられた。小麦では代謝物 C 及び D におけるピリジン環の窒素の酸化により、代謝物 H 及び I が生成される経路も考えられた。

### 3. 土壌中運命試験

#### (1) 好氣的湛水土壌中運命試験

湛水深 1.5 cm とした埴壤土 (埼玉) に  $^{14}\text{C}$ -フロニカミドを 0.3 mg/kg 乾土の処理量で水面添加後、 $25 \pm 1^\circ\text{C}$  の暗条件下で 120 日間インキュベートして、好氣的湛水土壌中運命試験が実施された。

水層中の放射能は、処理直後の 96.1% TAR から処理 120 日後に 14.4% TAR に減少した。

土壌層から抽出された放射能は、処理直後の 4.5% TAR から処理 120 日後に 34.4% TAR に増加した。結合性放射能は処理直後の 0.2% TAR から処理 120 日後の 31.1% TAR に増加した。揮発性物質として  $^{14}\text{CO}_2$  が処理 120 日後に 22.7% TAR 認められた。

水層中の未変化のフロニカミドは、処理直後から経時的に減少し、処理 120 日後には 1.4% TAR であった。土壌層中の未変化のフロニカミドは、処理 4 日後に最大 41.7% TAR に達した後に減少し、処理 120 日後には 8.4% TAR となった。

水層及び土壌層中で、分解物 E が最大 8.7% TAR 及び 9.8% TAR、分解物 F が最大 6.1% TAR 及び 7.2% TAR 認められた。ほかに分解物 B、C 及び D が検出されたが、いずれも 3% TAR 未満であった。

好氣的湛水土壌中におけるフロニカミドの推定半減期は 36.3 日と算出された。

(参照 66)

## (2) 好氣的土壤中運命試験

壤質砂土（米国）の土壤水分量をほ場容水量の 40%~50%に調製し、<sup>14</sup>C-フロニカミドを 0.1 mg/kg 乾土となるように添加後、20±1°Cの暗条件下で 30 日間インキュベートして、好氣的土壤中運命試験が実施された。

抽出放射能は処理直後の 101%TAR から、処理 30 日後には 13.7%TAR に減少した。一方、抽出残渣中の放射能は処理直後の 0.7%TAR から、処理 30 日後には 35.2%TAR に増加した。30 日間の累積 <sup>14</sup>CO<sub>2</sub> は 47.0%TAR であった。

主要分解物として E 及び F が認められ、E は処理 3 日後に最大 36.4%TAR、F は処理 7 日後に最大 20.2%TAR に達した後に減少し、処理 14 日後にはいずれも 2.0%TAR 未満となった。ほかに B、C 及び D が認められたが、処理 30 日後には全て 2.0%TAR 未満であった。

フロニカミドの好氣的土壤における推定半減期は 1.0 日と算出された。

好氣的土壤における主要分解経路は、フロニカミドのシアノ基及びカルバモイル基の加水分解による分解物 E の生成と、それに続くピリジン環 6 位の水酸化による分解物 F の生成であり、中間体として分解物 B、C 及び D が生成した。これらを経て最終的に CO<sub>2</sub> まで無機化されると考えられた。（参照 10）

## (3) 土壤吸脱着試験

<sup>14</sup>C-フロニカミドを用いて、5 種類の海外土壤 [壤質砂土（ドイツ）、シルト質埴壤土（フランス）、埴土（スイス）、砂壤土（スイス）及び埴壤土（イギリス）] 及び 1 種類の国内土壤 [壤土（栃木）] におけるフロニカミドの土壤吸脱着試験が実施された。

各土壤における Freundlich の吸着係数  $K^{ads}$  は 0.106~0.603、有機炭素含有率により補正した吸着係数  $K^{ads}_{oc}$  は 5~11、脱着係数  $K^{des}$  は 0.138~1.40、有機炭素含有率により補正した脱着係数  $K^{des}_{oc}$  は 8~21 であった。（参照 11）

## 4. 水中運命試験

### (1) 加水分解試験

pH 4 及び 5（酢酸緩衝液）、pH 7（Tris 緩衝液）並びに pH 9（ホウ酸緩衝液）の各滅菌緩衝液に <sup>14</sup>C-フロニカミドを 1 mg/L となるように添加した後、pH 5、7 及び 9 については 25±1°C 及び 50±1°C、pH 4 については 50±1°C の暗条件下で 120 日間インキュベートして、加水分解試験が実施された。また、pH 9 では 50°C で速やかな加水分解が認められたことから、40±1°C の暗条件下で 59 日間インキュベートする追加試験が実施された。

pH 9（50°C）において、処理 120 日後には未変化のフロニカミドは認められなかった。主要分解物として B 及び C がそれぞれ最大で 65.1%TAR（処理 20 日後）



及び 85.7%TAR（処理 120 日後）認められた。

フロニカミドの推定半減期は表 12 に示されている。（参照 12）

表 12 フロニカミドの推定半減期（日）

緩衝液	pH 4	pH 5	pH 7	pH 9
25°C	/	—	—	204
40°C	/	/	/	17.1
50°C	—	—	578	9.0

/：実施せず、—：加水分解されず

## （2）水中光分解試験（緩衝液）

滅菌緩衝液（pH 7）に <sup>14</sup>C-フロニカミドを 1 mg/L の濃度で添加し、23±2°C で 15 日間、キセノン光（光強度：10.6 W/m<sup>2</sup>、波長：290 nm 未満をフィルターでカット）を照射して、水中光分解試験が実施された。

未変化のフロニカミドは処理 15 日後に 93.6%TAR 認められた。

フロニカミドの推定半減期は、光照射区では 267 日、東京（北緯 35 度）春の太陽光下換算では 1,330 日と算出され、光に対して安定であると考えられた。（参照 13）

## （3）水中光分解試験（蒸留水及び自然水）

滅菌蒸留水（pH 6.24）及び滅菌自然水〔河川水（茨城）、pH 7.73〕に <sup>14</sup>C-フロニカミドを 5 mg/L の濃度で添加し、25°C で 30 日間キセノン光〔光強度：35.7 W/m<sup>2</sup>（波長：300～400 nm）又は 285 W/m<sup>2</sup>（波長：300～800 nm）〕を照射して、蒸留水及び自然水における水中光分解試験が実施された。

処理 30 日後において未変化のフロニカミドは、蒸留水中では 96%TAR、自然水中では 90%TAR 認められた。

フロニカミドの推定半減期は、蒸留水中では 495 日、自然水中では 198 日、東京（北緯 35 度）春の太陽光下換算ではそれぞれ 2,270 及び 909 日と算出され、光に対して安定であると考えられた。（参照 14）

## 5. 土壌残留試験

火山灰土・壤土（茨城）、沖積土・埴壤土（①徳島、②高知）及び火山灰土・軽埴土（茨城）を用いて、フロニカミド及び分解物（B、C、D、E 及び F）を分析対象化合物とした土壌残留試験（容器内及びほ場）が実施された。

結果は表 13 に示されている。（参照 15、67）

表 13 土壤残留試験成績

試験		濃度*	土壌	推定半減期(日)	
				フロニカミド	フロニカミド +分解物
容器内 試験	湛水 状態	0.3 mg/kg	火山灰土・壤土	59	77
			沖積土・埴壤土①	58	65
	畑水分 状態		火山灰土・軽埴土	1.2	2.0
			沖積土・埴壤土②	0.8	1.3
ほ場 試験	水田	300 <sup>G</sup> g ai/ha	火山灰土・壤土	6.1	6.4
			沖積土・埴壤土①	1.5	1.8
	畑地	300 <sup>WG</sup> g ai/ha	火山灰土・軽埴土	3.5	5.9
			沖積土・埴壤土②	2.7	2.8

\*：容器内試験では純品、ほ場試験では G：粒剤、WG：顆粒水和剤を使用。

## 6. 作物等残留試験

### (1) 作物残留試験

野菜、果実、茶等を用いて、国内でフロニカミド並びに代謝物 C、D（てんさい及びみつばのみ）及び E、海外でフロニカミド並びに代謝物 C、D 及び E を分析対象化合物とした作物残留試験が実施された。

国内での結果については別紙 3、海外での結果については別紙 4 に示されている。

国内において、フロニカミドの最大残留値は、散布 7 日後に収穫した茶（荒茶）の 22.7 mg/kg であった。また、代謝物 C の最大残留値は散布 7 日後に収穫した茶（荒茶）の 3.05 mg/kg、代謝物 D の最大残留値は最終散布 7 日後に収穫したみつば（可食部）の 0.16 mg/kg、代謝物 E の最大残留値は最終散布 3 日後に収穫したオクラ（果実）の 3.68 mg/kg、フロニカミド並びに代謝物 C 及び E の含量の最大残留値は、散布 7 日後に収穫した茶（荒茶）の 20.4 mg/kg であった。代謝物 C 又は E の残留値はフロニカミドを上回る場合があった。

海外で栽培された農産物において、登録された使用方法で実施された試験におけるフロニカミドの最大残留値は最終散布 10 日後に収穫したホップ（毬花）の 10.6 mg/kg、代謝物 C の最大残留値は最終散布当日に収穫したからしなの 1.38 mg/kg、代謝物 D の最大残留値は最終散布 9 日後に収穫したホップ（毬花）の 0.177 mg/kg、代謝物 E の最大残留値は、最終散布 10 日後に収穫したホップ（毬花）の 0.95 mg/kg であった。（参照 16～18、68～70、72、79、83、87、88、93、98、102、105～124、127、138、139、147、148）

### (2) 畜産物残留試験

#### ① 泌乳牛

泌乳牛（ホルスタイン種及びシンメンタール種の交雑種、一群雌 3 頭）に、フ

ロニカミド及び代謝物 C の等量混合物をそれぞれ 0、2.27、6.80 及び 22.7 mg/kg 飼料相当の用量で 1 日 2 回、28 日間カプセル経口投与して、フロニカミド並びに代謝物 C、D、E 及び J を分析対象化合物とした畜産物残留試験が実施された。

結果は別紙 5-①に示されている。

フロニカミドはいずれの試料においても検出限界又は定量限界未満であり、代謝物 C、D、E 及び J の最大残留値は、22.7 mg/kg 飼料相当投与群における 0.0101 µg/g（腎臓）、0.124 µg/g（肝臓及び腎臓）、0.173 µg/g（腎臓）及び 0.0508 µg/g（肝臓）であった。フロニカミド並びに代謝物 D 及び E の含量の最大残留値は、22.7 mg/kg 飼料相当投与群における 0.310 µg/g（腎臓）であった。（参照 82）

## ② 産卵鶏

産卵鶏（白色レグホン種、一群雌 10 羽）に、フロニカミド及び代謝物 C の等量混合物を 0、0.233、2.33、6.98 及び 23.3 mg/kg 飼料相当の用量で 1 日 1 回 28 日間カプセル経口投与して、フロニカミド並びに代謝物 C、D、E 及び J を分析対象化合物とした畜産物残留試験が実施された。

結果は別紙 5-②に示されている。

フロニカミド並びに代謝物 D 及び J の最大残留値は、23.3 mg/kg 飼料相当投与群における 0.0926 µg/g（卵）、1.21 µg/g（卵）及び 0.0155 µg/g（筋肉）であり、代謝物 C 及び E はいずれの試料においても定量限界（0.01 µg/g）未満であった。卵中のフロニカミド及び代謝物 D の残留濃度は、いずれの投与群においても投与開始 4 日以降、定常状態となった。フロニカミド並びに代謝物 D 及び E の含量の最大残留値は、23.3 mg/kg 飼料相当投与群における 1.31 µg/g（卵）であった。（参照 82）

## （3）推定摂取量

別紙 3 の作物残留試験及び別紙 5 の畜産物残留試験の分析値を用いて、農産物ではフロニカミド並びに代謝物 C 及び E、畜産物ではフロニカミド並びに代謝物 D 及び E をばく露評価対象物質とした際に、食品中から摂取される推定摂取量が表 14 に示されている（別紙 6 参照）。

なお、本推定摂取量の算定は、登録又は申請された使用方法から、フロニカミド並びに代謝物 C、D 及び E の合計が最大の残留を示す使用条件で、全ての適用作物に使用され、加工・調理による残留農薬の増減が全くないとの仮定の下に行った。

表 14 食品中から摂取されるフロニカミド並びに代謝物 C、D 及び E の推定摂取量

	国民平均 (体重:55.1 kg)	小児(1~6 歳) (体重:16.5 kg)	妊婦 (体重:58.5 kg)	高齢者(65 歳以上) (体重:56.1 kg)
摂取量 (µg/人/日)	611	294	565	726

## 7. 一般薬理試験

ラット及びマウスを用いた一般薬理試験が実施された。  
結果は表 15 に示されている。(参照 19)

表 15 一般薬理試験概要

試験の種類	動物種	動物数 匹/群	投与量 (mg/kg 体重) (投与経路)	最大 無作用量 (mg/kg 体重)	最小 作用量 (mg/kg 体重)	結果の概要	
中枢神経系	一般状態観察	SD ラット	雄 5	0、320、800、 2,000、5,000 (経口)	2,000	5,000	5,000 mg/kg 体重：2 例死亡、 自発運動低下(投与 1～6 時間 後)、腹臥位、流涎(投与 1 時 間後)、横臥位、あえぎ呼吸、 呼吸数減少、口周囲の血によ る汚れ及びよろめき歩行(投 与 6 時間後)
	一般状態観察 (Irwin 法)	ICR マウス	雄 3 雌 3	0、128、320、 800、2,000 (腹腔内)	128	320	800 mg/kg 体重以上：雌雄で 全例死亡 320 mg/kg 体重：雌で 2 例死 亡 320 mg/kg 体重以上：認知力、 運動性、中枢神経興奮、姿勢 運動失調及び反射に興奮性症 状及び抑制症状
	ヘキソバル ビタール睡眠	ICR マウス	雄 8	0、20.5、 51.2、128、 320、800 (腹腔内)	51.2	128	800 mg/kg 体重：5 例死亡 128 mg/kg 体重以上：用量に 依存した睡眠時間の延長(320 mg/kg 体重投与群では対照群 の約 3.5 倍に延長)
循環器系	血圧、心拍数	SD ラット	雄 5	0、800、 2,000、5,000 (経口)	800	2,000	5,000 mg/kg 体重：4 例死亡、 心拍数減少 2,000 mg/kg 体重以上：血圧 低下
自律神経系	体温、瞳孔径	SD ラット	雄 5	0、320、800、 2,000、5,000 (経口)	800	2,000	5,000 mg/kg 体重：2 例死亡 2,000 mg/kg 体重以上：体温 低下及び縮瞳
消化器系	小腸炭末 輸送能	ICR マウス	雄 8	0、20.5、 51.2、128、 320、800 (腹腔内)	320	800	320 mg/kg 体重以下：影響な し(800 mg/kg 体重投与群で は 5 例死亡のため、評価でき ず)
骨格筋	握力	SD ラット	雄 5	0、320、800、 2,000、5,000 (経口)	5,000	—	5,000 mg/kg 体重：2 例死亡、 握力への影響なし

試験の種類	動物種	動物数 匹/群	投与量 (mg/kg 体重) (投与経路)	最大 無作用量 (mg/kg 体重)	最小 作用量 (mg/kg 体重)	結果の概要
腎機能 尿量、尿中電解質、pH、浸透圧、潜血、蛋白、ケトン体、グルコース	SD ラット	雄 5	0、51.2、128、320、800、2,000、5,000 (経口)	320	800	5,000 mg/kg 体重群で pH 減少及びケトン体増加、2,000 mg/kg 体重群以上で Glu 増加、800 mg/kg 体重群以上でクロール減少、800 又は 2,000 mg/kg 体重群で尿量、ナトリウム及びカリウムの排泄量減少、浸透圧及びタンパク質増加。320 mg/kg 体重群以下では影響なし。潜血は全群で影響なし

注) いずれの試験においても、溶媒として 1%Tween80 が用いられた。  
 - : 最小作用量は設定できなかった。

## 8. 急性毒性試験

### (1) 急性毒性試験

フロニカミド（原体）を用いた急性毒性試験が実施された。

結果は表 16 に示されている。（参照 20～22）

表 16 急性毒性試験結果概要（原体）

投与経路	動物種 性別・匹数	LD <sub>50</sub> (mg/kg 体重)		観察された症状
		雄	雌	
経口 <sup>a</sup>	SD ラット 雌雄各 5 匹	884	1,770	投与量：625、1,250、2,500 及び 5,000 mg/kg 体重  5,000 mg/kg 体重： 雌雄：低姿勢(投与 1 時間後) 2,500 mg/kg 体重以上： 雄：正向反射消失及び音刺激反応亢進(投与 1～4 時間後) 雌：努力呼吸、ラッセル音、攻撃性亢進及び音刺激反応亢進(投与 1 時間～2 日後) 1,250 mg/kg 体重以上： 雄：粗毛、体温低下、努力呼吸、部分閉眼、腹臥位、頸側部の汚れ、運動失調、痙攣及び振戦(投与 1 時間～1 日後) 雌：運動活性低下、円背位、粗毛、体温低下、部分閉眼、腹臥位、頸側部の汚れ、糞減少又は無糞、流涙、肛門周囲の汚れ及び振戦(投与 1 時間～2 日後) 625 mg/kg 体重以上： 雄：運動活性低下、糞減少又は無糞、円背位及び流涙(投与 1 時間～2 日後)  雌雄：1,250 mg/kg 体重以上で死亡例
経皮 <sup>b</sup>	SD ラット 雌雄各 5 匹	>5,000	>5,000	鼻及び眼周辺着色物付着、肛門生殖器周囲汚染  死亡例なし
吸入 <sup>c</sup>	SD ラット 雌雄各 5 匹	LC <sub>50</sub> (mg/L)		過呼吸、鼻及び口周囲の褐色物付着
		>4.9	>4.9	

a：溶媒として 0.5%MC 水溶液が用いられた。

b：24 時間閉塞貼付

c：4 時間鼻部ばく露（粉じん）

## （2）急性毒性試験（代謝/分解物）

フロニカミドの代謝/分解物を用いた急性経口毒性試験が実施された。

結果は表 17 に示されている。（参照 23～26、77）

表 17 急性経口毒性試験結果概要（代謝/分解物）

被験物質	動物種 性別・匹数	LD <sub>50</sub> (mg/kg 体重)		観察された症状
		雄	雌	
B	Wistar ラット 雌雄各 3 匹	>2,000	>2,000	症状及び死亡例なし
C	Wistar ラット 雌雄各 3 匹	>2,000	>2,000	症状及び死亡例なし
D	Wistar ラット 雌雄各 3 匹	>2,000	>2,000	症状及び死亡例なし
E	Wistar ラット 雌雄各 3 匹	>2,000	>2,000	症状及び死亡例なし
F	Wistar ラット 雌雄各 3 匹	>2,000	>2,000	症状及び死亡例なし

注) 溶媒として、PEG300（代謝/分解物 B、C、D 及び E）及びコーン油（代謝/分解物 F）が用いられた。

### （3）急性神経毒性試験（ラット）

SD ラット [一群雌雄各 10 匹（1,000 mg/kg 体重投与群の雄のみ 5 匹）] を用いた強制経口投与 [原体：0、100、300、600（雄のみ）及び 1,000 mg/kg 体重、溶媒：0.5%MC 水溶液] による急性神経毒性試験が実施された。

神経病理組織学的検査において、検体投与による影響は認められなかった。

1,000 mg/kg 体重投与群の雌雄において、投与 30～60 分後に着地時後肢開脚幅の増加、雄において投与 30～60 分後に歩行移動距離の減少が認められたが、これらの所見は全身毒性に由来するもので、神経毒性を示すものではないと考えられた。なお、1,000 mg/kg 体重投与群の雄 1 匹が投与翌日に死亡した状態で発見された。

本試験における無毒性量は、雄で 600 mg/kg 体重、雌で 300 mg/kg 体重であると考えられた。急性神経毒性は認められなかった。（参照 27）

## 9. 眼・皮膚に対する刺激性及び皮膚感作性試験

NZW ウサギを用いた眼刺激性試験及び皮膚刺激性試験が実施された。皮膚に対する刺激性は認められなかったが、眼に軽度の刺激性が認められた。

Hartley モルモットを用いた皮膚感作性試験（Maximization 法）が実施され、皮膚感作性は認められなかった。（参照 28～30）

## 10. 亜急性毒性試験

### （1）90 日間亜急性毒性試験（ラット）

Wistar ラット（一群雌雄各 12 匹）を用いた混餌投与（原体；雄：0、50、200、1,000 及び 2,000 ppm、雌：0、200、1,000 及び 5,000 ppm：平均検体摂取量は表 18 参照）による 90 日間亜急性毒性試験が実施された。

表 18 90 日間亜急性毒性試験（ラット）の平均検体摂取量

投与群		50 ppm	200 ppm	1,000 ppm	2,000 ppm	5,000 ppm
平均検体摂取量 (mg/kg 体重/日)	雄	3.08	12.1	60.0	119	/
	雌	/	14.5	72.3	/	340

/ : 実施せず

各投与群で認められた毒性所見は表 19 に示されている。

200 ppm 以上投与群の雄で腎近位尿細管硝子滴沈着が認められたが、この硝子滴は $\alpha_{2u}$ -グロブリンの沈着であることが確認されており、これは雄ラットに特異的な所見であるため、ヒトにおけるリスク評価には外挿されないものと考えられた。

本試験において、1,000 ppm 以上投与群の雄で腎尿細管好塩基性変化等、5,000 ppm 投与群の雌で腎近位尿細管細胞空胞化等が認められたことから、無毒性量は雄で 200 ppm (12.1 mg/kg 体重/日)、雌で 1,000 ppm (72.3 mg/kg 体重/日) であると考えられた。(参照 31)

表 19 90 日間亜急性毒性試験（ラット）で認められた毒性所見

投与群	雄	雌
5,000 ppm	/	<ul style="list-style-type: none"> <li>・ MCHC 増加</li> <li>・ Ht 減少</li> <li>・ TG 減少</li> <li>・ 肝及び腎絶対及び比重量<sup>2</sup>増加</li> <li>・ 小葉中心性肝細胞肥大</li> <li>・ 腎近位尿細管細胞空胞化</li> </ul>
2,000 ppm	<ul style="list-style-type: none"> <li>・ 眼周囲赤色物付着(投与 4 週以降)</li> <li>・ TG 減少</li> <li>・ 小葉中心性肝細胞肥大</li> </ul>	/
1,000 ppm 以上	<ul style="list-style-type: none"> <li>・ 腎絶対及び比重量増加</li> <li>・ 腎尿細管好塩基性変化及び顆粒状尿円柱</li> </ul>	1,000 ppm 以下 毒性所見なし
200 ppm 以下	毒性所見なし <sup>*</sup>	

/ : 実施せず

<sup>\*</sup> : 腎近位尿細管硝子滴沈着が 200 ppm 以上投与群の雄で認められているが、 $\alpha_{2u}$ -グロブリンの沈着が確認されており種特異的变化であることから、無毒性量の根拠とはしなかった。

## (2) 90 日間亜急性毒性試験（マウス）

ICR マウス（一群雌雄各 10 匹）を用いた混餌投与（原体：0、100、1,000 及び 7,000 ppm：平均検体摂取量は表 20 参照）による 90 日間亜急性毒性試験が実施された。

<sup>2</sup> 体重比重量を比重量という。(以下同じ)。



表 20 90 日間亜急性毒性試験（マウス）の平均検体摂取量

投与群		100 ppm	1,000 ppm	7,000 ppm
平均検体摂取量 (mg/kg 体重/日)	雄	15.3	154	1,070
	雌	20.1	192	1,250

各投与群で認められた毒性所見は表 21 に示されている。

本試験において、1,000 ppm 以上投与群の雄及び 7,000 ppm 投与群の雌で小葉中心性肝細胞肥大等が認められたことから、無毒性量は雄で 100 ppm (15.3 mg/kg 体重/日)、雌で 1,000 ppm (192 mg/kg 体重/日) であると考えられた。(参照 32)

表 21 90 日間亜急性毒性試験（マウス）で認められた毒性所見

投与群	雄	雌
7,000 ppm	<ul style="list-style-type: none"> <li>・自発運動低下(投与 2 週)</li> <li>・体重増加抑制(投与 4~5 週)</li> <li>・MCV、MCH 及び網状赤血球数増加</li> <li>・RBC、Hb、Ht 及び PLT 減少</li> <li>・Cre、T.Bil、ナトリウム及び塩素増加</li> <li>・カリウム減少</li> <li>・肝及び脾絶対及び比重量増加</li> <li>・胸骨骨髓低形成及び色素沈着亢進</li> <li>・脾髄外造血亢進及び色素沈着亢進</li> </ul>	<ul style="list-style-type: none"> <li>・自発運動低下(投与 2 週)</li> <li>・体重増加抑制(投与 2、4~5 週)及び摂餌量減少(投与 3~7 週)</li> <li>・MCV、MCH 及び網状赤血球数増加</li> <li>・RBC、Hb 及び Ht 減少</li> <li>・Glu 増加</li> <li>・肝比重量、脾絶対及び比重量増加</li> <li>・胸骨骨髓低形成及び色素沈着亢進</li> <li>・小葉中心性肝細胞肥大</li> <li>・脾髄外造血亢進及び色素沈着亢進</li> </ul>
1,000 ppm 以上	・小葉中心性肝細胞肥大 <sup>§</sup>	1,000 ppm 以下
100 ppm	毒性所見なし	毒性所見なし

<sup>§</sup> : 1,000 ppm 投与群では統計学的有意差はないが、検体投与の影響と判断した。

### (3) 28 日間亜急性毒性試験（イヌ）＜参考資料<sup>3</sup>＞

ビーグル犬（一群雌雄各 2 匹）を用いたカプセル経口投与（原体：0、2、10、50/20 mg/kg 体重/日<sup>4</sup>）による 28 日間亜急性毒性試験が実施された。

50/20 mg/kg 体重/日投与群では、投与初日に全ての動物で嘔吐、雄 2 例で自発運動低下、努力呼吸、流涎過多、心拍数増加、運動失調及び縮瞳が認められた。雄 1 例が 1 回目投与の翌朝に死亡し、病理組織学的検査の結果、脳出血、肺及び胃うっ血等が認められたが、検体投与との関連性は不明であった。同投与群の雄 1 例では投与 2 週以降も嘔吐、運動低下及び流涎過多が認められた。（参照 102、125）

<sup>3</sup> 90 日間亜急性毒性試験（イヌ） [10. (4)] の用量設定試験であり、動物数がガイドラインを充足していないことから参考資料とした。

<sup>4</sup> 50 mg/kg 体重/日投与群について、雄 1 匹が 1 回目投与の翌朝に死亡したことから投与が中止され、投与 2 週以降は 20 mg/kg 体重/日の用量で投与された。

#### (4) 90日間亜急性毒性試験（イヌ）

ビーグル犬（一群雌雄各4匹）を用いたカプセル経口投与〔原体：0、3、8、20及び50（雌のみ）mg/kg体重/日〕による90日間亜急性毒性試験が実施された。

50 mg/kg体重/日投与群の雌2例で1回目の投与後、急性症状として嘔吐及び運動失調が認められ、1例は投与4週に切迫と殺され、別の1例については投与9週に虚脱及び疲弊症状が認められたため、以降は検体の投与が中止された。同投与群の雌では、ほかに自発運動低下（投与1日以降）、粘液便（投与15日）、糞量減少又は無便（投与6日以降）、下痢（投与8日以降）、食欲不振（投与8日以降）、旋回運動（投与12日以降）、軟便（投与19日以降）、振戦（投与26日以降）、努力呼吸（投与26日以降）、部分閉眼（投与46日）、流涎過多（投与59日以降）、痙攣（投与62日）、体重増加抑制（投与1週以降）、摂餌量減少（投与3週以降）、RBC減少及び網状赤血球数増加が認められ、また、腎尿管空胞化及び回盲弁部の出血が各1例で認められた。瀕死期に切迫と殺した1例では臍浮腫及び胸腺退縮が認められた。

本試験において、雄ではいずれの投与群においても毒性所見は認められず、雌では50 mg/kg体重/日投与群で網状赤血球数増加等が認められたことから、無毒性量は雌雄とも20 mg/kg体重/日であると考えられた。（参照33）

#### (5) 90日間亜急性神経毒性試験（ラット）

SDラット（一群雌雄各10匹）を用いた混餌投与（原体：0、200、1,000及び10,000 ppm：平均検体摂取量は表22参照）による90日間亜急性神経毒性試験が実施された。

表22 90日間亜急性神経毒性試験（ラット）の平均検体摂取量

投与群		200 ppm	1,000 ppm	10,000 ppm
平均検体摂取量 (mg/kg体重/日)	雄	13	67	625
	雌	16	81	722

神経病理組織学的検査において、検体投与による影響は認められなかった。

10,000 ppm投与群の雌雄で体重増加抑制（投与1週以降）及び摂餌量減少（投与1週以降）が認められた。FOB検査で検体投与の影響は認められなかった。

本試験において、10,000 ppm投与群の雌雄で体重増加抑制等が認められたことから、無毒性量は雌雄で1,000 ppm（雄：67 mg/kg体重/日、雌：81 mg/kg体重/日）であると考えられた。亜急性神経毒性は認められなかった。（参照34）

#### (6) 28日間亜急性経皮毒性試験

SDラット（一群雌雄各10匹）を用いた経皮投与（原体：0、20、150及び1,000

mg/kg 体重/日、6 時間/日) による 28 日間亜急性経皮毒性試験が実施された。

本試験において、いずれの投与群においても毒性所見は認められなかったことから、無毒性量は雌雄とも本試験の最高用量 1,000 mg/kg 体重/日であると考えられた。(参照 76)

#### (7) 90 日間亜急性毒性試験 (代謝物 C、ラット)

Wistar ラット (一群雌雄各 5 匹) を用いた混餌投与 (代謝物 C ; 雄 : 0、50 及び 2,000 ppm、雌 : 0、200 及び 5,000 ppm : 平均検体摂取量は表 23 参照) による 90 日間亜急性毒性試験が実施された。

表 23 90 日間亜急性毒性試験 (代謝物 C、ラット) の平均検体摂取量

投与群		50 ppm	200 ppm	2,000 ppm	5,000 ppm
平均検体摂取量 (mg/kg 体重/日)	雄	3.56	/	135	/
	雌	/	16.5	/	411

/ : 実施せず

本試験において、いずれの投与群においても毒性所見は認められなかったことから、無毒性量は、雄で本試験の最高用量 2,000 ppm (135 mg/kg 体重/日)、雌で本試験の最高用量 5,000 ppm (411 mg/kg 体重/日) であると考えられた。(参照 35)

#### (8) 90 日間亜急性毒性試験 (代謝物 E、ラット)

Wistar ラット (一群雌雄各 5 匹) を用いた混餌投与 (代謝物 E ; 雄 : 0、50 及び 2,000 ppm、雌 : 0、200 及び 5,000 ppm : 平均検体摂取量は表 24 参照) による 90 日間亜急性毒性試験が実施された。

表 24 90 日間亜急性毒性試験 (代謝物 E、ラット) の平均検体摂取量

投与群		50 ppm	200 ppm	2,000 ppm	5,000 ppm
平均検体摂取量 (mg/kg 体重/日)	雄	3.42	/	136	/
	雌	/	15.9	/	409

/ : 実施せず

本試験において、いずれの投与群においても毒性所見は認められなかったことから、無毒性量は雄で本試験の最高用量 2,000 ppm (136 mg/kg 体重/日)、雌で本試験の最高用量 5,000 ppm (409 mg/kg 体重/日) であると考えられた。(参照 36)

## 1 1. 慢性毒性試験及び発がん性試験

### (1) 1年間慢性毒性試験 (イヌ)

ビーグル犬 (一群雌雄各 6 匹) を用いたカプセル経口投与 (原体 : 0、3、8 及び 20 mg/kg 体重) による 1 年間慢性毒性試験が実施された。

20 mg/kg 体重/日投与群の雌雄で MCH 及び網状赤血球数増加、雄で MCV 及び腎比重量増加、雌で体重増加抑制 (投与 2~4 週)、心及び甲状腺比重量増加が認められた。

本試験において、20 mg/kg 体重/日投与群の雌雄で網状赤血球数増加等が認められたことから、無毒性量は雌雄とも 8 mg/kg 体重/日であると考えられた。(参照 37)

### (2) 2年間慢性毒性/発がん性併合試験 (ラット)

Wistar ラット [本試験群 : 一群雌雄各 52 匹、衛星群 I : 14 匹 (52 週後に 10 匹を中間と殺)、衛星群 II : 10 匹 (26 週後に中間と殺)] を用いた混餌投与 (原体 : 雄 : 0、50、100、200 及び 1,000 ppm、雌 : 0、200、1,000 及び 5,000 ppm : 平均検体摂取量は表 25 参照) による 2 年間慢性毒性/発がん性併合試験が実施された。

表 25 2年間慢性毒性/発がん性併合試験 (ラット) の平均検体摂取量

投与群		50 ppm	100 ppm	200 ppm	1,000 ppm	5,000 ppm
平均検体摂取量 (mg/kg 体重/日)	雄	1.84	3.68	7.32	36.5	/
	雌	/	/	8.92	44.1	219

/ : 実施せず

各投与群で認められた毒性所見は表 26 に示されている。

検体投与により発生頻度の増加した腫瘍性病変は認められなかった。

本試験において 1,000 ppm 投与群の雄及び 5,000 ppm 投与群の雌で慢性腎症の増加等が認められたことから、無毒性量は雄で 200 ppm (7.32 mg/kg 体重/日)、雌で 1,000 ppm (44.1 mg/kg 体重/日) であると考えられた。発がん性は認められなかった。(参照 38)

表 26 2年間慢性毒性/発がん性併合試験（ラット）で認められた毒性所見

投与群	雄	雌
5,000 ppm	/	<ul style="list-style-type: none"> <li>・体重増加抑制(投与 1 週以降)及び摂餌量減少(投与 1 週以降)</li> <li>・RBC、Ht 及び Hb 減少</li> <li>・MCHC 増加</li> <li>・GGT 及び T.Chol 増加</li> <li>・TG 減少</li> <li>・尿比重減少</li> <li>・肝及び腎絶対及び比重量増加</li> <li>・副腎絶対及び比重量減少</li> <li>・下腿横紋筋線維萎縮</li> <li>・前胃びらん及び潰瘍</li> <li>・小葉中心性肝細胞肥大及び変異肝細胞巢 (好酸性細胞)</li> <li>・慢性腎症、近位尿細管空胞化及び近位尿細管褐色色素(リポフスチン<sup>a</sup>)沈着</li> <li>・白内障及び網膜萎縮</li> </ul>
1,000 ppm <sup>**</sup>		<ul style="list-style-type: none"> <li>・尿比重減少及び尿量増加</li> <li>・前胃びらん及び潰瘍</li> <li>・腎尿細管好塩基性変化、顆粒状尿円柱及び慢性腎症<sup>§</sup></li> </ul>
200 ppm 以下		毒性所見なし

/ : 実施せず

\* : 腎近位尿細管硝子滴沈着が 1,000 ppm 投与群の雄で認められているが、 $\alpha_2\mu$ -グロブリンの沈着が確認されており種特異的变化であることから、毒性所見から除外した。

§ : 統計学的有意差はないが、検体投与の影響と判断した。

<sup>a</sup> : Schmorl 反応により確認

### (3) 18 か月間発がん性試験（マウス）①

ICR マウス [一群雌雄各 60 匹、衛星群 I : 一群雌雄各 10 匹 (52 週後に中間と殺)、衛星群 II : 一群雌雄各 10 匹 (26 週後に中間と殺)] を用いた混餌投与 (原体 : 0、250、750 及び 2,250 ppm : 平均検体摂取量は表 27 参照) による 18 か月間発がん性試験が実施された。

表 27 18 か月間発がん性試験（マウス）①の平均検体摂取量

投与群		250 ppm	750 ppm	2,250 ppm
平均検体摂取量 (mg/kg 体重/日)	雄	29	88	261
	雌	38	112	334

各投与群で認められた毒性所見 (非腫瘍性病変) は表 28 に、肺における腫瘍性病変の発生頻度は表 29 に示されている。

本試験において 250 ppm 以上投与群の雌雄で肺腫瘍の発生頻度増加等が認めら

れたことから、無毒性量は雌雄とも 250 ppm 未満（雄：29 mg/kg 体重/日未満、雌：38 mg/kg 体重/日未満）であると考えられた。（参照 39）

（肺毒性に関する考察は [14. (1)] を参照）

表 28 18 か月間発がん性試験（マウス）①で認められた毒性所見（非腫瘍性病変）

投与群	雄	雌
2,250 ppm	<ul style="list-style-type: none"> <li>腎比重量減少</li> <li>脾色素沈着</li> </ul>	<ul style="list-style-type: none"> <li>肝絶対及び比重量増加</li> <li>小葉中心性肝細胞肥大</li> <li>脾色素沈着</li> <li>胸骨骨髓細胞低形成及び色素沈着</li> </ul>
750 ppm 以上	<ul style="list-style-type: none"> <li>肺胞及び終末細気管支上皮過形成</li> <li>胸骨骨髓細胞低形成</li> </ul>	<ul style="list-style-type: none"> <li>肺血管周囲単核細胞浸潤</li> </ul>
250 ppm 以上	<ul style="list-style-type: none"> <li>肺終末細気管支上皮細胞肥大</li> <li>小葉中心性肝細胞肥大</li> <li>脾髄外性造血亢進</li> <li>胸骨骨髓色素沈着</li> </ul>	<ul style="list-style-type: none"> <li>肺終末細気管支上皮細胞肥大</li> </ul>

表 29 肺における腫瘍性病変の発生頻度

性別	雄				雌				
	投与群(ppm)	0	250	750	2,250	0	250	750	2,250
検査動物数	60	60	60	60	60	60	60	60	60
肺	腺腫	7	25**	25**	33**	9	20*	30**	24**
	腺癌	4	6	12*	12*	0	3	3	7**

\* : p<0.05、\*\* : p<0.01 (Fisher の直接確率計算法)

#### (4) 18 か月間発がん性試験（マウス）②<追加試験>

マウスを用いた 18 か月間発がん性試験① [11. (3)] において、雌雄ともに無毒性量が得られなかったため、マウスの発がん性試験における無毒性量を求めることを目的として、ICR マウス（一群雌雄各 50 匹）を用いた混餌投与（原体：0、10、25、80 及び 250 ppm：平均検体摂取量は表 30 参照）による 18 か月間発がん性試験が実施された。なお、一部の検査項目については、マウスを用いた 18 か月間発がん性試験① [11. (3)] で影響が認められた項目に限定して検査が実施された。

表 30 18 か月間発がん性試験（マウス）②の平均検体摂取量

投与群		10 ppm	25 ppm	80 ppm	250 ppm
平均検体摂取量 (mg/kg 体重/日)	雄	1.20	3.14	10.0	30.3
	雌	1.42	3.66	11.8	36.3

肺における腫瘍性病変の発生頻度については表 31 に示されている。

250 ppm 投与群の雌雄で肺終末細気管支上皮細胞過形成/肥大、雄では肺腫瘍(細気管支肺胞上皮腺腫並びに細気管支肺胞上皮腺腫及び癌の合計)の発生頻度増加が認められた。

本試験において、250 ppm 投与群の雌雄で肺終末細気管支上皮細胞過形成/肥大、また同投与群の雄で肺腫瘍の発生頻度増加が認められたことから、無毒性量は雌雄とも 80 ppm (雄: 10.0 mg/kg 体重/日、雌: 11.8 mg/kg 体重/日) であると考えられた。(参照 40)

表 31 肺における腫瘍性病変の発生頻度

性別		雄					雌				
投与群(ppm)		0	10	25	80	250	0	10	25	80	250
検査動物数		50	50	50	50	50	50	50	50	50	50
肺	細気管支肺胞 上皮腺腫	8	11	12	11	21**	10	8	11	14	13
	細気管支肺胞 上皮癌	3	6	3	4	9	1	4	2	3	3
	腺腫+癌 <sup>a</sup>	11	16	15	14	27**	10	12	12	16	16

\*: p<0.05、\*\* : p<0.01 (Fisher の直接確率計算法)

<sup>a</sup>: 腺腫と癌を併せ持つ個体は重複カウントとなるため、合計値は必ずしも一致しない。

## 1 2. 生殖発生毒性試験

### (1) 2世代繁殖試験(ラット)

Wistar ラット(一群雌雄各 24 匹)を用いた混餌投与(原体: 0、50、300 及び 1,800 ppm: 平均検体摂取量は表 32 参照)による 2 世代繁殖試験が実施された。

表 32 2 世代繁殖試験(ラット)の平均検体摂取量

投与群			50 ppm	300 ppm	1,800 ppm
平均検体摂取量 (mg/kg 体重/日)	P 世代	雄	3.07	18.3	109
		雌	4.67	28.2	164
	F <sub>1</sub> 世代	雄	3.39	20.7	125
		雌	4.95	30.5	177

各投与群で認められた毒性所見は表 33 に示されている。

本試験において、親動物では 1,800 ppm 投与群の雌雄で腎絶対又は比重量増加等が、児動物では雄でいずれの投与群においても毒性所見が認められず、1,800 ppm 投与群の雌で子宮絶対及び比重量減少並びに膈開口遅延が認められたことから、無毒性量は親動物の雌雄で 300 ppm (P 雄: 18.3 mg/kg 体重/日、P 雌: 28.2 mg/kg 体重/日、F<sub>1</sub> 雄: 20.7 mg/kg 体重/日、F<sub>1</sub> 雌: 30.5 mg/kg 体重/日)、児動物の雄で本試験の最高用量 1,800 ppm (P 雄: 109 mg/kg 体重/日、F<sub>1</sub> 雄: 125 mg/kg

体重/日)、雌で 300 ppm (P 雌 : 28.2 mg/kg 体重/日、F<sub>1</sub> 雌 : 30.5 mg/kg 体重/日) であると考えられた。繁殖能に対する影響は認められなかった。(参照 41)

表 33 2 世代繁殖試験 (ラット) で認められた毒性所見

	投与群	親 : P、児 : F <sub>1</sub>		親 : F <sub>1</sub> 、児 : F <sub>2</sub>	
		雄	雌	雄	雌
親動物	1,800 ppm	<ul style="list-style-type: none"> <li>腎及び甲状腺絶対及び比重量増加</li> <li>尿細管好塩基性化</li> <li>顆粒状尿円柱</li> </ul>	<ul style="list-style-type: none"> <li>副腎比重量、卵巢絶対及び比重量減少</li> <li>近位尿細管空胞化</li> </ul>	<ul style="list-style-type: none"> <li>肝比重量、腎絶対及び比重量増加</li> <li>精囊比重量増加</li> <li>精巣絶対重量減少</li> <li>尿細管好塩基性化</li> <li>顆粒状尿円柱</li> </ul>	<ul style="list-style-type: none"> <li>肝及び腎比重量増加</li> <li>近位尿細管空胞化</li> </ul>
	300 ppm 以下	毒性所見なし	毒性所見なし	毒性所見なし	毒性所見なし
児動物	1,800 ppm	1,800 ppm 以下 毒性所見なし	<ul style="list-style-type: none"> <li>子宮絶対及び比重量減少</li> <li>膻開口遅延</li> </ul>	1,800 ppm 以下 毒性所見なし	1,800 ppm 以下 毒性所見なし
	300 ppm 以下		毒性所見なし		

### (2) 発生毒性試験 (ラット)

Wistar ラット (一群雌 24 匹) の妊娠 6~19 日に強制経口投与 (原体 : 0、20、100 及び 500 mg/kg 体重/日、溶媒 : 1%CMC 水溶液) して、発生毒性試験が実施された。

母動物では、500 mg/kg 体重/日投与群で肝絶対及び比重量増加、小葉中心性肝細胞肥大並びに腎尿細管空胞化が認められた。

胎児では、500 mg/kg 体重/日投与群で頸肋骨の発現頻度増加が認められた。

本試験における無毒性量は母動物及び胎児とも 100 mg/kg 体重/日であると考えられた。

500 mg/kg 体重/日投与群の胎児で認められた頸肋骨は、発現頻度増加が著しいこと、及び同用量における母動物毒性は重篤でなく、母毒性に起因するとは考えられなかったことから、頸肋骨の発現頻度増加を急性参照用量の設定に関するエンドポイントとすることが妥当であると判断された。(参照 42)

### (3) 発生毒性試験 (ウサギ)

日本白色種ウサギ (一群雌 25 匹) の妊娠 6~27 日に強制経口投与 (原体 : 0、2.5、7.5 及び 25 mg/kg 体重/日、溶媒 : 1%CMC 水溶液) して、発生毒性試験が実施された。

母動物では、25 mg/kg 体重/日で体重減少 (妊娠 6~9 日以降) /増加抑制 (妊娠 6~12 日以降) 及び摂餌量減少 (妊娠 9~21 日) が認められた。

胎児ではいずれの投与群においても検体投与の影響は認められなかった。



本試験における無毒性量は、母動物で 7.5 mg/kg 体重/日、胎児で本試験の最高用量 25 mg/kg 体重/日であると考えられた。催奇形性は認められなかった。（参照 43）

### 1 3. 遺伝毒性試験

フロニカミドの細菌を用いた復帰突然変異試験、マウスリンパ腫細胞を用いた遺伝子突然変異試験、チャイニーズハムスター肺由来腺維芽細胞（CHL）を用いた染色体異常試験、ラット肝細胞を用いた *in vivo/in vitro* UDS 試験並びにマウスを用いたコメット試験及び小核試験が実施された。

結果は表 34 に示されているとおり全て陰性であったことから、フロニカミドに遺伝毒性はないものと考えられた。（参照 44～49）

表 34 遺伝毒性試験結果概要（原体）

試験		対象	処理濃度・投与量	結果
<i>in vitro</i>	復帰突然変異試験	<i>Salmonella typhimurium</i> (TA98、TA100、TA1535、TA1537 株) <i>Escherichia coli</i> (WP2 <i>uvrA</i> 株)	61.7～5,000 µg/プレート(+/-S9)	陰性
	遺伝子突然変異試験	マウスリンパ腫細胞 (L5178Y TK <sup>+</sup> -3.7.2.C)	28.3～2,290 µg/mL(+/-S9) (3 時間処理)	陰性
	染色体異常試験	チャイニーズハムスター肺由来線維芽細胞(CHL)	①573～2,290 µg/mL(+/-S9) (6 時間処理、18 時間培養) ②573～2,290 µg/mL(-S9) (24 及び 48 時間処理)	陰性
<i>in vivo</i> <i>/in vitro</i>	UDS 試験	SD ラット(肝細胞) (一群雄 4 匹)	600、2,000 mg/kg 体重 (単回強制経口投与 2 及び 14 時間後に肝細胞を採取)	陰性
<i>in vivo</i>	コメット試験	ddY マウス (結腸、肝臓及び肺) (一群雄 4 匹)	375、750、1,500 mg/kg 体重 (単回強制経口投与 3 及び 24 時間後に結腸、肝臓及び肺を採取)	陰性
	小核試験	ICR マウス(大腿骨髄細胞) (一群雌雄各 5 匹)	雄：250、500、1,000 mg/kg 体重 雌：125、250、500 mg/kg 体重 (24 時間間隔で 2 回強制経口投与、最終投与 24 時間後に標本作成)	陰性

注) +/-S9：代謝活性化系存在下及び非存在下

主として動物、植物及び土壌由来の代謝物 B、C、D 及び E 並びに土壌由来の分解物 F の細菌を用いた復帰突然変異試験、代謝物 C 及び E のマウスリンパ腫細胞を用いた遺伝子突然変異試験及びチャイニーズハムスター肺由来腺維芽細胞（CHL）を用いた染色体異常試験が実施された。

結果は表 35 に示されているとおり、全て陰性であった。（参照 50～53、78、138、

表 35 遺伝毒性試験結果概要 (代謝/分解物)

被験物質	試験	対象	処理濃度	結果
B	復帰突然変異試験	<i>S. typhimurium</i> (TA98、TA100、 TA1535、TA1537 株) <i>E. coli</i> (WP2 <i>uvrA</i> 株)	33~5,000 µg/プレート(+/-S9)	陰性
C	復帰突然変異試験	<i>S. typhimurium</i> (TA98、TA100、 TA1535、TA1537 株) <i>E. coli</i> (WP2 <i>uvrA</i> 株)	5~5,000 µg/プレート(+/-S9)	陰性
	遺伝子突然変異試験	マウスリンパ腫細胞 (L5178Y TK <sup>+</sup> -3.7.2.C)	155~2,480 µg/mL [3 時間処理(+/-S9)及び 24 時間 処理(-S9)]	陰性
	染色体異常試験	チャイニーズハムスタ ー肺由来線維芽細胞 (CHL)	①620~2,480 µg/mL(+/-S9) (6 時間処理、18 時間培養) ②620~2,480 µg/mL(-S9) (24 及び 48 時間処理)	陰性
D	復帰突然変異試験	<i>S. typhimurium</i> (TA98、TA100、 TA1535、TA1537 株) <i>E. coli</i> (WP2 <i>uvrA</i> 株)	33~5,000 µg/プレート(+/-S9)	陰性
E	復帰突然変異試験	<i>S. typhimurium</i> (TA98、TA100、 TA1535、TA1537 株) <i>E. coli</i> (WP2 <i>uvrA</i> 株)	33~5,000 µg/プレート(+/-S9)	陰性
	遺伝子突然変異試験	マウスリンパ腫細胞 (L5178Y TK <sup>+</sup> -3.7.2.C)	119~1,900 µg/mL [3 時間処理(+/-S9)及び 24 時間 処理(-S9)]	陰性
	染色体異常試験	チャイニーズハムスタ ー肺由来線維芽細胞 (CHL)	①475~1,900 µg/mL(+/-S9) (6 時間処理、18 時間培養) ②475~1,900 µg/mL(-S9) (24 及び 48 時間処理)	陰性
F	復帰突然変異試験	<i>S. typhimurium</i> (TA98、TA100、 TA1535、TA1537 株) <i>E. coli</i> (WP2 <i>uvrA</i> 株)	33~5,000 µg/プレート(+/-S9)	陰性

注) +/-S9 : 代謝活性化系存在下及び非存在下

## 14. その他の試験

### (1) マウスの肺所見に関する考察

マウスを用いた 18 か月間発がん性試験 [11. (3) 及び (4)] で認められた肺毒性発現のメカニズムを検討する目的で、以下の①～⑤の試験が実施された。

#### ① 3日間混餌投与によるマウスの肺における細胞分裂解析

マウスで認められた肺腫瘍増加のメカニズムの検討及び閾値を検索する目的で、ICR マウス (一群雄 5 匹) に 3 日間混餌投与 (原体 : 0、80、250、750 及び 2,250 ppm、平均検体摂取量 : 0、12.3、40.9、130 及び 340 mg/kg 体重/日) する試験が実施された。解剖後、肺の組織標本を作製し、BrdU 免疫染色による細胞分裂解析が実施された。

750 ppm 以上投与群で肺終末細気管支上皮細胞の細胞分裂亢進が認められた。80 ppm 投与群にはこの作用は認められず、80～250 ppm の間にマイトジェン活性の閾値が存在すると考えられた。(参照 54)

#### ② 3日間混餌投与による肺における細胞分裂のマウスとラット間の種差比較試験

ラットを用いた 2 年間慢性毒性/発がん性併合試験 [11. (2)] では肺腫瘍の増加が認められなかったことから、マウスとラット間の種差について検討する目的で ICR マウス及び Wistar ラット (いずれも一群雌 5 匹) に 3 又は 7 日間混餌 (原体 ; マウス : 0 及び 2,250 ppm、ラット : 0 及び 5,000 ppm、平均検体摂取量 ; マウス : 0 及び 374～386 mg/kg 体重/日、ラット : 0 及び 392～403 mg/kg 体重/日) 投与する試験が実施された。解剖後、肺の組織標本を作製し、BrdU 免疫染色による肺の細胞分裂解析により、マウスとラット間の種差について比較検討された。

マウスでは、3 及び 7 日間の投与後に 2,250 ppm 投与群で肺終末細気管支上皮細胞の細胞分裂亢進が認められたが、ラットでは両投与期間ともに細胞分裂亢進は認められなかった。(参照 55)

#### ③ 28日間混餌投与及びその回復試験におけるマウス肺への作用とその回復性

マウスの肺に対する影響の回復性を検討する目的で、ICR マウス (一群雄 5 匹) に 28 日間混餌投与 (原体 : 0 及び 2,250 ppm、平均検体摂取量 ; 0 及び 303 mg/kg 体重/日) する試験が実施された。回復群については、28 日間混餌投与終了後、基礎飼料のみを与え、0、1、2 及び 4 週間後に解剖された。解剖後、肺の組織標本を作製し、抗 BrdU 抗体を用いた終末細気管支上皮細胞の免疫染色陽性率の測定、抗クララ細胞抗体を用いたクララ細胞の形態及び数の光学顕微鏡による観察が行われた。また、28 日投与群及び回復群の肺については電子顕微鏡学的検査が実施された。

28 日間混餌投与した 2,250 ppm 投与群において、肺終末細気管支上皮細胞の細胞分裂亢進、光学顕微鏡観察でクララ細胞の突出及び肥大、並びに電子顕微鏡学

的検査でクララ細胞の細胞質の分泌顆粒増加及び肥大が認められたが、回復群（1、2 及び 4 週間後）では BrdU 陽性細胞の増加は認められず、クララ細胞は回復 1 週間後には正常形態に回復した。（参照 56）

#### ④ フロニカミド並びに代謝物 C、D 及び E を用いた短期間混餌投与試験におけるマウス肺での BrdU による細胞分裂解析

マウス肺終末細気管支上皮細胞の細胞分裂の亢進に関する原因物質が、フロニカミドそのものであるか、代謝物によるものであるかを検討する目的で、ICR マウス（一群雄 5 匹）に 3 又は 7 日間混餌投与（フロニカミド並びに代謝物 C、D 及び E:0 及び 2,250 ppm、平均検体摂取量；フロニカミド:0 及び 330～389 mg/kg 体重/日、代謝物 C : 0 及び 318～402 mg/kg 体重/日、D : 0 及び 332～385 mg/kg 体重/日、E : 0 及び 336～364 mg/kg 体重/日）する試験が実施された。解剖後、肺の組織標本を作製し、BrdU 免疫染色による細胞分裂解析が実施された。

フロニカミド投与群では、3 及び 7 日間の投与後に肺終末細気管支上皮細胞の細胞分裂亢進が認められたが、各代謝物投与群ではいずれの投与期間においても細胞分裂亢進は認められなかった。（参照 57）

#### ⑤ フロニカミド及びイソニアジドのマウス 3 系統の 3 日間混餌投与による肺の細胞分裂解析比較試験

発がん性試験に用いられるマウスの代表的な 3 系統（ICR、B6C3F<sub>1</sub> 及び C57）におけるフロニカミド及びイソニアジド<sup>5</sup>の感受性の違いを検討する目的で、ICR マウス、B6C3F<sub>1</sub> マウス及び C57 マウス（いずれも一群雄 5 匹）にフロニカミド又はイソニアジドを 3 日間混餌投与（フロニカミド、イソニアジドとも 0 及び 2,250 ppm、平均検体摂取量；フロニカミド : 0 及び 299～306 mg/kg 体重/日、イソニアジド : 0 及び 290～325 mg/kg 体重/日）する試験が実施された。解剖後、肺の組織標本を作製し、BrdU 免疫染色による肺の細胞分裂解析により、マウス 3 系統間の比較試験が実施された。

肺終末細気管支上皮細胞の細胞分裂亢進は、フロニカミドでは 2,250 ppm 投与群の ICR マウスでのみ認められたが、イソニアジドでは 2,250 ppm 投与群の 3 系統全てのマウスで認められ、その増加レベルは ICR、B6C3F<sub>1</sub>、C57 マウスの順に大きかった。（参照 58）

---

<sup>5</sup> イソニアジドは、フロニカミドと化学構造的に類似し、マウスにおいて高率に肺腫瘍を誘発するが、ラットには誘発しない事が知られている。

### <肺毒性の発現メカニズム検討試験のまとめ>

ICR マウスを用いた発がん性試験において、肺腫瘍の発生頻度が増加したことから、肺腫瘍についてのメカニズム試験が実施された。

フロニカミドがマウスの肺腫瘍を誘発した明らかな機序を解明することはできなかったが、フロニカミドがマウスの肺終末細気管支上皮細胞、特にクララ細胞の細胞分裂を亢進させることが確認された。また、フロニカミドを投与したラット及びほかの2系統（B6C3F<sub>1</sub>及びC57）のマウス並びに代謝物C、D及びEを投与したICRマウスでは、肺終末細気管支上皮細胞の細胞分裂亢進が認められなかった。

### (2) ラットを用いた繁殖毒性試験におけるメカニズム試験

ラットを用いた2世代繁殖試験 [12.(1)] において、1,800 ppm 投与群の親動物雌で卵巣重量減少、F<sub>1</sub> 児動物で子宮重量減少及び膈開口遅延が認められ、抗エストロゲン作用が示唆されたため、F<sub>1</sub> 世代で正常分娩したペアの雌雄各親 8 匹から採取した血清を用いて、血清中の性腺刺激ホルモン及び性ホルモン濃度（雄：FSH、LH、テストステロン、雌：FSH、LH、エストラジオール、プロゲステロン）に対するフロニカミド投与の影響について確認が行われるとともに、フロニカミドのエストロゲン受容体（ $\alpha$ 及び $\beta$ ）に対するエストロゲン様活性の影響を確認するため受容体結合試験が実施された。

ホルモン測定については、1,800 ppm 投与群の雌で FSH 増加及びエストラジオールの減少傾向が、300 ppm 以上投与群の雌で LH 増加が認められた。

受容体結合試験の結果、フロニカミドはエストロゲン受容体 $\alpha$ 及び $\beta$ に対してエストラジオールとほぼ同等の結合親和力を持つ蛍光リガンドの結合を生物学的に意味のあるレベルで阻害しなかった。

詳細なメカニズムは明らかではないが、フロニカミド投与によりエストラジオール生成及び血中濃度は減少するが、エストロゲン受容体へ直接関与するものではなく、その影響と FSH 及び LH が増加するといったフィードバック機構には用量相関性があると考えられた。（参照 59）

### (3) 28 日間免疫毒性試験（マウス）

ICR マウス（一群雌 10 匹）を用いて、フロニカミドを 28 日間混餌投与（原体：0、100、600 及び 6,000 ppm：平均検体摂取量は表 36 参照）し、投与 24 日にヒツジ赤血球を単回静脈内投与して免疫毒性試験が実施された。

表 36 28 日間免疫毒性試験（マウス）の平均検体摂取量

投与群		100 ppm	600 ppm	6,000 ppm
平均検体摂取量 (mg/kg 体重/日)	雌	23.2	142	1,540

いずれの投与群においても、脾臓細胞数及び IgM 抗体産生細胞数に検体投与による影響は認められなかった。本試験条件下において免疫毒性は認められなかった。（参照 102、126）

### Ⅲ. 食品健康影響評価

参照に挙げた資料を用いて、農薬「フロニカミド」の食品健康影響評価を実施した。第 9 版の改訂に当たっては、厚生労働省から、作物残留試験（葉ごぼう）の成績等が新たに提出された。

<sup>14</sup>C で標識したフロニカミドを用いた動物体内運命試験において、ラットに経口投与後の血漿中放射能の  $T_{max}$  は、低用量投与群で 20~40 分であった。吸収率は低用量投与群で 92.6%~93.0%、高用量投与群で 85.5%~89.8%と算出された。投与放射能は、投与後 24 時間で 74%TAR 以上が尿及び糞中へ排泄され、主に尿中へ排泄された。尿中からは未変化のフロニカミドが多く認められ、主要代謝物として D、その他の代謝物として B、E（抱合体を含む。）、G、I（抱合体を含む。）及び J が認められた。糞中からは、僅かではあるが未変化のフロニカミド並びに代謝物 B、D、E（抱合体を含む。）、G 及び I（抱合体を含む。）が認められた。胆汁中からは、僅かではあるが未変化のフロニカミド並びに代謝物 B 及び D が認められた。

<sup>14</sup>C で標識したフロニカミドを用いた畜産動物（ヤギ及びニワトリ）における体内運命試験の結果、可食部における主要成分として、ヤギで代謝物 D 及び E（抱合体を含む。）、産卵鶏で代謝物 D が 10%TRR を超えて認められた。

<sup>14</sup>C で標識したフロニカミドを用いた植物体内運命試験の結果、いずれの植物においても残留放射能の主要成分は未変化のフロニカミドであり、10%TRR を超える代謝物として C 及び E（抱合体を含む。）が認められた。

国内におけるフロニカミド並びに代謝物 C、D（てんさい及びみつば）及び E を分析対象化合物とした作物残留試験の結果、フロニカミドの最大残留値は、茶（荒茶）の 22.7 mg/kg であった。また、代謝物 C の最大残留値は茶（荒茶）の 3.05 mg/kg、代謝物 D の最大残留値はみつば（可食部）の 0.16 mg/kg、代謝物 E の最大残留値はオクラ（果実）の 3.68 mg/kg、フロニカミド並びに代謝物 C 及び E の含量の最大残留値は茶（荒茶）の 20.4 mg/kg であった。海外におけるフロニカミド並びに代謝物 C、D 及び E を分析対象化合物とした作物残留試験の結果、フロニカミドの最大残留値はホップ（毬花）の 10.6 mg/kg、代謝物 C の最大残留値はからしなの 1.38 mg/kg、代謝物 D の最大残留値はホップ（毬花）の 0.177 mg/kg、代謝物 E の最大残留値はホップ（毬花）の 0.95 mg/kg であった。

フロニカミド並びに代謝物 C、D、E 及び J を分析対象化合物とした畜産物残留試験の結果、泌乳牛ではフロニカミドはいずれの試料においても検出限界又は定量限界未満であり、代謝物 C、D、E 及び J の最大残留値はそれぞれ 0.0101 µg/g（腎臓）、0.124 µg/g（肝臓及び腎臓）、0.173 µg/g（腎臓）及び 0.0508 µg/g（肝臓）であった。フロニカミド並びに代謝物 D 及び E の含量の最大残留値は 0.310 µg/g（腎臓）であった。産卵鶏ではフロニカミド並びに代謝物 D 及び J の最大残留値は、それぞれ 0.0926 µg/g（卵）、1.21 µg/g（卵）及び 0.0155 µg/g（筋肉）であり、代謝物 C 及び E はいずれの試料においても定量限界（0.01 µg/g）未満であった。フロニカミド並びに代謝物 D 及び E の含量の最大残留値は 1.31 µg/g（卵）であった。

各種毒性試験結果から、フロニカミド投与による影響は主に肝臓（肝細胞肥大、変異肝細胞巣等）、腎臓（慢性腎症、近位尿細管空胞化等：ラット）、肺（終末細気管支上皮細胞過形成/肥大：マウス）及び血液（貧血）に認められた。神経毒性、繁殖能に対する影響、遺伝毒性及び免疫毒性は認められなかった。

マウスを用いた発がん性試験において、肺腫瘍の発生頻度増加が認められたが、腫瘍の発生機序は遺伝毒性メカニズムとは考え難く、評価に当たり閾値を設定することは可能であると考えられた。

ラットを用いた 2 世代繁殖試験において、親動物で卵巣絶対及び比重量減少、児動物の雌で子宮絶対及び比重量減少並びに膈開口遅延が認められた。これらは血中エストラジオール濃度の減少に関連した変化であるが、フロニカミドはエストロゲン受容体へ直接関与するものではなく、繁殖能に悪影響を与えるほどのものではないと考えられた。

ラットを用いた発生毒性試験において、頸肋骨の発生頻度増加が認められたが、奇形はみられず、ウサギには変異及び奇形の発生は認められなかったことから、フロニカミドに催奇形性はないと考えられた。

植物体内運命試験及び畜産動物を用いた体内運命試験の結果、10%TRR を超える代謝物として、植物では C 及び E（抱合体を含む。）、畜産動物の可食部では D 及び E（抱合体を含む。）が認められた。代謝物 C、D、E 及び E 抱合体はラットでも認められ、代謝物 C、D 及び E の急性毒性はいずれも弱く（LD<sub>50</sub>：2,000 mg/kg 体重超）、遺伝毒性試験の結果はいずれも陰性であり、代謝物 C 及び E を用いた 90 日間亜急性毒性試験において毒性所見は認められなかった。一方、作物残留試験及び畜産物残留試験の結果、代謝物 C、D 及び E はフロニカミドの残留値を上回る場合があった。以上のことから、農産物中のばく露評価対象物質をフロニカミド並びに代謝物 C 及び E、畜産物中のばく露評価対象物質をフロニカミド並びに代謝物 D 及び E とした。

各試験における無毒性量等は表 37 に、単回経口投与等により生ずる可能性のある毒性影響等は表 38 にそれぞれ示されている。

食品安全委員会は、各試験で得られた無毒性量のうち最小値は、ラットを用いた 2 年間慢性毒性/発がん性併合試験の 7.32 mg/kg 体重/日であったことから、これを根拠として、安全係数 100 で除した 0.073 mg/kg 体重/日を許容一日摂取量（ADI）と設定した。

フロニカミドの単回経口投与等により生ずる可能性のある毒性影響に対する無毒性量のうち最小値は、ラットを用いた発生毒性試験の 100 mg/kg 体重/日であり、認められた所見は母動物に毒性影響が認められる用量における頸肋骨の発現頻度増加であったが、その発現頻度の増加が著しいこと、及び母毒性は重篤でなく、発生毒性が母毒性に起因するとは考えられなかったことから、妊婦又は妊娠している可能性のある女性に対する急性参照用量（ARfD）は、これを根拠として、安全係数 100 で除した 1 mg/kg 体重と設定した。また、一般の集団に対しては、ラットを用いた急性



神経毒性試験の無毒性量である 300 mg/kg 体重を根拠として、安全係数 100 で除した 3 mg/kg 体重を ARfD と設定した。

ADI	0.073 mg/kg 体重/日
(ADI 設定根拠資料)	慢性毒性/発がん性併合試験
(動物種)	ラット
(期間)	2年間
(投与方法)	混餌
(無毒性量)	7.32 mg/kg 体重/日
(安全係数)	100

ARfD	3 mg/kg 体重
※一般の集団	
(ARfD 設定根拠資料)	急性神経毒性試験
(動物種)	ラット
(期間)	単回
(投与方法)	強制経口
(無毒性量)	300 mg/kg 体重
(安全係数)	100

ARfD	1 mg/kg 体重
※妊婦又は妊娠している可能性のある女性	
(ARfD 設定根拠資料)	発生毒性試験
(動物種)	ラット
(期間)	妊娠 6～19 日
(投与方法)	強制経口
(無毒性量)	100 mg/kg 体重/日
(安全係数)	100

<参考>

<JMPR、2015 年>

ADI	0.07 mg/kg 体重/日
(ADI 設定根拠資料)	慢性毒性/発がん性併合試験
(動物種)	ラット
(期間)	2年間
(投与方法)	混餌
(無毒性量)	7.32 mg/kg 体重/日
(安全係数)	100

ARfD 設定の必要なし

< EPA、2005年 >

cRfD 0.04 mg/kg 体重/日  
(cRfD 設定根拠資料) 2世代繁殖試験  
(動物種) ラット  
(期間) 18週間  
(投与方法) 混餌  
(無毒性量) 3.7 mg/kg 体重/日  
(不確実係数) 100

aRfD 設定の必要なし

< EFSA、2010年 >

ADI 0.025 mg/kg 体重/日  
(ADI 設定根拠資料) 発生毒性試験  
(動物種) ウサギ  
(期間) 妊娠 6~27日  
(投与方法) 強制経口  
(無毒性量) 2.5 mg/kg 体重/日  
(安全係数) 100

ARfD 0.025 mg/kg 体重  
(ARfD 設定根拠資料) 発生毒性試験  
(動物種) ウサギ  
(期間) 妊娠 6~27日  
(投与方法) 強制経口  
(無毒性量) 2.5 mg/kg 体重/日  
(安全係数) 100

< APVMA、2012年 (ADI) 、2017 (ARfD) >

ADI 0.025 mg/kg 体重/日  
(ADI 設定根拠資料) 発生毒性試験  
(動物種) ウサギ  
(期間) 妊娠 6~27日  
(投与方法) 強制経口  
(無毒性量) 2.5 mg/kg 体重/日

(安全係数)

100

ARfD

設定の必要なし

(参照 129～134)

表 37 各試験における無毒性量等

動物種	試験	投与量 (mg/kg 体重/日)	無毒性量 (mg/kg 体重/日)	最小毒性量 (mg/kg 体重/日)	備考 <sup>1)</sup>
ラット	90 日間 亜急性 毒性試験	雄：0、50、200、1,000、 2,000 ppm 雌：0、200、1,000、5,000 ppm	雄：12.1 雌：72.3	雄：60.0 雌：340	雄：腎尿細管好塩基性変 化等 雌：腎近位尿細管細胞空胞 化等
		雄：0、3.08、12.1、60.0、 119 雌：0、14.5、72.3、340			
	90 日間 亜急性 神経毒性 試験	0、200、1,000、10,000 ppm	雄：67 雌：81	雄：625 雌：722	雌雄：体重増加抑制等  (亜急性神経毒性は認め られない)
		雄：0、13、67、625 雌：0、16、81、722			
2 年間 慢性毒性/ 発がん性 併合試験	雄：0、50、100、200、 1,000 ppm 雌：0、200、1,000、5,000 ppm	雄：7.32 雌：44.1	雄：36.5 雌：219	雌雄：慢性腎症の増加等  (発がん性は認められな い)	
	雄：0、1.84、3.68、7.32、 36.5 雌：0、8.92、44.1、219				
マウス	2 世代 繁殖試験	0、50、300、1,800 ppm	親動物： P 雄：18.3 P 雌：28.2 F <sub>1</sub> 雄：20.7 F <sub>1</sub> 雌：30.5	親動物 P 雄：109 P 雌：164 F <sub>1</sub> 雄：125 F <sub>1</sub> 雌：177	親動物 雌雄：腎絶対又は比重量 増加等 児動物 雄：毒性所見なし 雌：子宮絶対及び比重量 減少並びに膈開口遅延  (繁殖能に対する影響は 認められない)
		P 雄：0、3.07、18.3、 109 P 雌：0、4.67、28.2、 164 F <sub>1</sub> 雄：0、3.39、20.7、 125 F <sub>1</sub> 雌：0、4.95、30.5、 177	児動物： F <sub>1</sub> 雄：109 F <sub>1</sub> 雌：28.2 F <sub>2</sub> 雄：125 F <sub>2</sub> 雌：30.5	児動物 F <sub>1</sub> 雄：— F <sub>1</sub> 雌：164 F <sub>2</sub> 雄：— F <sub>2</sub> 雌：177	
	発生毒性 試験	0、20、100、500	母動物及び 胎児：100	母動物及び 胎児：500	母動物：肝絶対及び比重量 増加、小葉中心性肝細胞 肥大並びに腎尿細管空 胞化 胎児：頸肋骨の発現頻度 増加
マウス	90 日間 亜急性 毒性試験	0、100、1,000、7,000 ppm 雄：0、15.3、154、1,070 雌：0、20.1、192、1,250	雄：15.3 雌：192	雄：154 雌：1,250	雌雄：小葉中心性肝細胞 肥大等
	18 か月間 発がん性 試験①	0、250、750、2,250 ppm 雄：0、29、88、261 雌：0、38、112、334	雌雄：—	雄：29 雌：38	雌雄：肺腫瘍の発生頻度 増加等

動物種	試験	投与量 (mg/kg 体重/日)	無毒性量 (mg/kg 体重/日)	最小毒性量 (mg/kg 体重/日)	備考 <sup>1)</sup>
	18 か月間 発がん性 試験②	0、10、25、80、250 ppm ----- 雄：0、1.20、3.14、10.0、 30.3 雌：0、1.42、3.66、11.8、 36.3	雄：10.0 雌：11.8	雄：30.3 雌：36.3	雌雄：肺終末細気管支上 皮細胞過形成/肥大  (雄：肺細気管支肺胞上皮 腺腫並びに肺細気管支肺 胞上皮腺腫及び癌の合計 の発生頻度増加)
ウサギ	発生毒性 試験	0、2.5、7.5、25	母動物：7.5 胎児：25	母動物：25 胎児：-	母動物：体重減少/増加抑 制等 胎児：毒性所見なし  (催奇形性は認められな い)
イヌ	90 日間 亜急性 毒性試験	雄：0、3、8、20 雌：0、3、8、20、50	雄：20 雌：20	雄：- 雌：50	雄：毒性所見なし 雌：網状赤血球数増加等
	1 年間 慢性毒性 試験	0、3、8、20	雌雄：8	雌雄：20	雌雄：網状赤血球数増加 等
ADI			NOAEL：7.32 SF：100 ADI：0.073		
ADI 設定根拠資料			ラット 2 年間慢性毒性/発がん性併合試験		

ADI：許容一日摂取量、NOAEL：無毒性量、SF：安全係数

-：無毒性量又は最小毒性量は設定できなかった。

<sup>1)</sup>：備考には最小毒性量で認められた所見の概要を示した。

表 38-1 単回経口投与等により生ずる可能性のある毒性影響等  
(一般の集団)

動物種	試験	投与量 (mg/kg 体重)	無毒性量及び急性参照用量設定に 関連するエンドポイント <sup>1)</sup> (mg/kg 体重)
ラット	急性毒性試験	雌雄：625、1,250、 2,500、5,000	雄：－ 雌：625  雌雄：運動活性低下、円背位、流涙等
	急性神経毒性試験	雄：0、100、300、600、 1,000 雌：0、100、300、1,000	雄：600 雌：300  雌雄：着地時後肢開脚幅増加等
ARfD			NOAEL：300 SF：100 ARfD：3
ARfD 設定根拠資料			ラット急性神経毒性試験

ARfD：急性参照用量、NOAEL：無毒性量、SF：安全係数

－：無毒性量は設定できなかった。

<sup>1)</sup>：最小毒性量で認められた主な毒性所見を記した。

表 38-2 単回経口投与等により生ずる可能性のある毒性影響等  
(妊婦又は妊娠している可能性のある女性)

動物種	試験	投与量 (mg/kg 体重/日)	無毒性量及び急性参照用量設定に 関連するエンドポイント <sup>1)</sup> (mg/kg 体重/日)
ラット	発生毒性試験	0、20、100、500	胎児：100  胎児：頸肋骨の発現頻度増加
ARfD			NOAEL：100 SF：100 ARfD：1
ARfD 設定根拠資料			ラット発生毒性試験

ARfD：急性参照用量、NOAEL：無毒性量、SF：安全係数

<sup>1)</sup>：最小毒性量で認められた主な毒性所見を記した。

<別紙 1 : 代謝物/分解物略称>

記号	略称	化学名
B	TFNG-AM	<i>N</i> -(4-trifluoromethylnicotinoyl)glycinamide
C	TFNG	<i>N</i> -(4-trifluoromethylnicotinoyl)glycine
D	TFNA-AM	4-trifluoromethylnicotinamide
E	TFNA	4-trifluoromethylnicotinic acid
F	TFNA-OH	6-hydroxy-4-trifluoromethylnicotinic acid
G	IKI-220 <i>N</i> -Oxide	<i>N</i> -cyanomethyl-4-trifluoromethylnicotinamide 1-oxide
H	TFNG <i>N</i> -Oxide	<i>N</i> -(4-trifluoromethylnicotinoyl)glycine 1-oxide
I	TFNA-AM <i>N</i> -Oxide	4-trifluoromethylnicotinamide 1-oxide
J	OH-TFNA-AM	6-hydroxy-4-trifluoromethylnicotinamide

<別紙2：検査値等略称>

略称	名称
ai	有効成分量 (active ingredient)
APVMA	オーストラリア農薬・動物用医薬品局
AUC	薬物濃度曲線下面積
BrdU	5-ブロモ-2'-デオキシウリジン
C <sub>max</sub>	最高濃度
CMC	カルボキシメチルセルロース
Cre	クレアチニン
EFSA	欧州食品安全機関
EPA	米国環境保護庁
FOB	機能観察総合評価
FSH	卵胞刺激ホルモン
GGT	γ-グルタミルトランスフェラーゼ [=γ-グルタミルトランスペプチダーゼ (γ-GTP) ]
Glu	グルコース (血糖)
Hb	ヘモグロビン (血色素量)
Ht	ヘマトクリット値
IgM	免疫グロブリン M
JMPR	FAO/WHO 合同残留農薬専門家会議
LC <sub>50</sub>	半数致死濃度
LD <sub>50</sub>	半数致死量
LH	黄体刺激ホルモン
MC	メチルセルロース
MCH	平均赤血球血色素量
MCHC	平均赤血球血色素濃度
MCV	平均赤血球容積
PEG	ポリエチレングリコール
PHI	最終使用から収穫までの日数
PLT	血小板数
RBC	赤血球数
T <sub>1/2</sub>	消失半減期
TAR	総投与 (処理) 放射能
T.Bil	総ビリルビン
T.Chol	総コレステロール
TG	トリグリセリド
T <sub>max</sub>	最高濃度到達時間



略称	名称
TRR	総残留放射能
UDS	不定期 DNA 合成

<別紙3：作物残留試験成績（国内）>

作物名 (分析部位) 実施年度	試験 ほ場 数	使用量 (g ai/ha)	回 数 (回)	PHI (日)	残留値(mg/kg)						
					フロニカミド		代謝物C		代謝物E		合計
					最高値	平均値	最高値	平均値	最高値	平均値	平均値
小麦 (玄麦) (露地) 2009年度	2	37.5 <sup>WG</sup>	2	7	0.02	0.02	1.06	0.53	0.08	0.05*	0.59*
				14	0.01	0.01*	1.61	1.06	0.13	0.08	0.90*
				28	<0.01	<0.01	1.65	1.09	0.23	0.13	1.24*
				42	<0.01	<0.01	1.25	1.09	0.28	0.17	1.26*
				56	<0.01	<0.01	0.63	0.57	0.19	0.12	0.69*
未成熟 とうもろこし (種子) (露地) 2010、2016年度	4 4 4 4 4 2 2 2	76~ 100 <sup>WG</sup>	2	3	<0.01	<0.01	0.09	0.06	<0.02	<0.02	0.09*
				7	<0.01	<0.01	0.10	0.07	<0.02	<0.02	0.10*
				14	<0.01	<0.01	0.15	0.08	<0.02	<0.02	0.11*
				21	<0.01	<0.01	0.18	0.07	0.02	0.02*	0.10*
				28	<0.01	<0.01	0.10	0.05*	<0.02	<0.02	0.08*
				35	<0.01	<0.01	0.03	0.02*	<0.02	<0.02	0.05*
				42	<0.01	<0.01	<0.01	<0.01	<0.02	<0.02	<0.04
				49	<0.01	<0.01	<0.01	<0.01	<0.02	<0.02	<0.04
56	<0.01	<0.01	<0.01	<0.01	<0.02	<0.02	<0.04				
だいず (乾燥子実) (露地) 2009年度	2	75~ 99 <sup>WG</sup>	2	7	<0.01	<0.01	<0.01	<0.01	<0.02	<0.02	<0.04
				28	0.23	0.15	0.18	0.11	0.44	0.30	0.57
				42	0.07	0.04	0.17	0.14	0.77	0.62	0.80
				56	0.05	0.03	0.26	0.24	1.31	1.04	1.31
				70	<0.01	<0.01	0.22	0.20	0.89	0.80	1.00
84	<0.01	<0.01	0.12	0.09	0.30	0.27	0.36				
あずき (乾燥子実) (露地) 2009年度	2	75~ 100 <sup>WG</sup>	2	7	0.02	0.02	0.02	0.02*	0.06	0.04*	0.07*
				14	0.09	0.05	0.04	0.04	0.14	0.13	0.22
				28	0.33	0.16	0.60	0.39	0.96	0.59	1.13
				35	0.20	0.10	0.91	0.77	1.02	0.77	1.64
				42	0.05	0.03	1.21	1.11	1.07	0.87	2.01
49	<0.01	<0.01	0.95	0.87	0.56	0.53	1.41*				
56	<0.01	<0.01	0.48	0.44	0.26	0.21	0.65*				
いんげんまめ (乾燥子実) (露地) 2006、 2007年度	2	75~ 150 <sup>WG</sup>	2	7	0.02	0.02	0.02	0.02*	0.49	0.24	0.27*
				28	0.04	0.02*	0.06	0.04	1.38	1.08	1.14*
				35	0.03	0.02*	0.06	0.04	1.43	1.01	1.06*
				42	<0.01	<0.01	0.03	0.02*	0.66	0.56	0.58*
				49	<0.01	<0.01	0.02	0.02*	0.68	0.48	0.51*
56	<0.01	<0.01	0.02	0.02*	0.74	0.42	0.45*				
ばれいしょ (塊茎) (露地) 2000、2003、 2006、2008年度	10 10 6 2 6	50~ 150 <sup>WG</sup>	2	7	0.02	0.01*	0.04	0.02*	0.05	0.03*	0.05*
				14	0.01	0.01*	0.07	0.02*	0.07	0.03*	0.06*
				21	0.01	0.01*	0.04	0.02*	0.05	0.03*	0.06*
				28	<0.01	<0.01	0.01	0.01*	0.02	0.02*	0.04*
				30	<0.01	<0.01	0.06	0.03*	0.06	0.03*	0.07*
さといも (塊茎) (露地) 2010年度	2	91~ 97 <sup>WG</sup>	2	7	<0.01	<0.01	<0.01	<0.01	<0.02	<0.02	<0.04
				14	<0.01	<0.01	<0.01	<0.01	<0.02	<0.02	<0.04
				21	<0.01	<0.01	<0.01	<0.01	<0.02	<0.02	<0.04
				28	<0.01	<0.01	0.01	0.01*	<0.02	<0.02	0.04*
45	<0.01	<0.01	<0.01	<0.01	<0.02	<0.02	<0.04				
やまのいも (塊茎) (露地) 2009年度	2	96~ 100 <sup>WG</sup>	2	3 <sup>a</sup>	<0.01	<0.01	0.01	0.01*	<0.02	<0.02	0.04*
				7	<0.01	<0.01	0.01	0.01*	<0.02	<0.02	0.04*
				14	<0.01	<0.01	0.02	0.01*	<0.02	<0.02	0.04*
				21	<0.01	<0.01	0.02	0.02*	<0.02	<0.02	0.05*
				28	<0.01	<0.01	0.02	0.02*	<0.02	<0.02	0.05*
42	<0.01	<0.01	0.02	0.01*	<0.02	<0.02	0.04*				

作物名 (分析部位) 実施年度	試験 ほ場数	使用量 (g ai/ha)	回数 (回)	PHI (日)	残留値(mg/kg)						
					フロニカミド		代謝物C		代謝物E		合計
					最高値	平均値	最高値	平均値	最高値	平均値	平均値
こんにゃく (球茎) (露地) 2014年度	3	125~ 137 <sup>WG</sup>	2	7	<0.01	<0.01	<0.01	<0.01	<0.02	<0.02	<0.04
	3			14	<0.01	<0.01	0.01	0.01*	<0.02	<0.02	0.04*
	3			21	<0.01	<0.01	0.01	0.01*	<0.02	<0.02	0.04*
	3			28	<0.01	<0.01	0.01	0.01*	<0.02	<0.02	0.04*
	3			35	<0.01	<0.01	0.01	0.01*	<0.02	<0.02	0.04*
	2			42	<0.01	<0.01	<0.01	<0.01	<0.02	<0.02	<0.04
	1			44	<0.01	<0.01	0.01	0.01*	<0.02	<0.02	0.04*
	2			56	<0.01	<0.01	<0.01	<0.01	<0.02	<0.02	<0.04
	1			58	<0.01	<0.01	0.01	0.01*	<0.02	<0.02	0.04*
	2			65	<0.01	<0.01	<0.01	<0.01	<0.02	<0.02	<0.04
1	70	<0.01	<0.01	<0.01	<0.01	<0.02	<0.02	<0.04			
てんさい (根部) (露地) 2014年度	3	94~ 100 <sup>WG</sup>	2	14	<0.01	<0.01	0.02	0.01*	0.02	0.02*	0.04*
	3			28	<0.01	<0.01	0.03	0.02	0.04	0.03	0.06*
	3			42	<0.01	<0.01	0.04	0.03	0.02	0.02	0.06*
	3			56	<0.01	<0.01	0.13	0.12	0.07	0.06	0.18*
	3			70	<0.01	<0.01	0.12	0.11	0.05	0.05	0.17*
	3			84	<0.01	<0.01	0.14	0.11	0.06	0.05	0.17*
	1			98	<0.01	<0.01	0.06	0.06	<0.02	<0.02	0.09*
	1			99	<0.01	<0.01	0.11	0.11	0.02	0.02	0.14*
	1			100	<0.01	<0.01	0.05	0.05	<0.02	<0.02	0.08*
	1			112	<0.01	<0.01	0.05	0.05	<0.02	<0.02	0.08*
	1			113	<0.01	<0.01	0.10	0.10	0.02	0.02	0.13*
	1			114	<0.01	<0.01	0.06	0.06	<0.02	<0.02	0.09*
	1			126	<0.01	<0.01	0.05	0.05	<0.02	<0.02	0.08*
1	127	<0.01	<0.01	0.14	0.14	0.02	0.02	0.17*			
1	128	<0.01	<0.01	0.06	0.06	<0.02	<0.02	0.09*			
だいこん (根部) (露地) 2008年度	2	75~ 100 <sup>WG</sup>	2	1	0.02	0.01	<0.01	<0.01	0.02	0.02*	0.04*
				3	0.02	0.02*	<0.01	<0.01	0.02	0.02*	0.05*
				7	0.02	0.01*	<0.01	<0.01	0.04	0.03*	0.05*
				14	<0.01	<0.01	<0.01	<0.01	0.06	0.04	0.06*
				21	<0.01	<0.01	<0.01	<0.01	0.07	0.05	0.07*
				28	<0.01	<0.01	<0.01	<0.01	0.08	0.05	0.07*
				35	<0.01	<0.01	<0.01	<0.01	0.02	0.02*	0.04*
				42	<0.01	<0.01	<0.01	<0.01	0.02	0.02*	0.04*
49	<0.01	<0.01	<0.01	<0.01	0.02	0.02*	0.04*				
だいこん (葉部) (露地) 2008年度	2	75~ 100 <sup>WG</sup>	2	1	2.08	1.56	0.10	0.07*	0.11	0.07*	1.69*
				3	1.38	1.12	0.13	0.09	0.13	0.08*	1.28*
				7	0.42	0.35	0.08	0.07	0.19	0.12*	0.54*
				14	0.24	0.13	0.10	0.07	0.23	0.14	0.34*
				21	0.06	0.04*	<0.05	0.04*	0.23	0.19	0.27*
				28	<0.05	0.04*	<0.05	0.03*	0.19	0.16	0.23*
				35	<0.05	0.03*	<0.05	0.03*	<0.06	0.05*	0.11*
				42	<0.05	0.03*	<0.05	0.03*	<0.06	0.05*	0.11*
49	<0.05	0.03*	<0.05	0.03*	<0.06	0.04*	0.10*				
はくさい (茎葉) (露地) 2006年度	2	125~ 150 <sup>WG</sup>	2	1	0.67	0.34	0.10	0.06	0.04	0.03*	0.43*
				3	0.28	0.17	0.08	0.07	0.05	0.03	0.27
				7	0.31	0.17	0.32	0.16	0.08	0.06	0.39
				14	0.19	0.11	0.30	0.17	0.12	0.08	0.35

作物名 (分析部位) 実施年度	試験 ほ場数	使用量 (g ai/ha)	回数 (回)	PHI (日)	残留値(mg/kg)						
					フロニカミド		代謝物C		代謝物E		合計
					最高値	平均値	最高値	平均値	最高値	平均値	平均値
キャベツ (葉球) (露地) 2006年度	2	150 <sup>WG</sup>	2	1	0.27	0.15	0.16	0.08	0.07	0.04*	0.26*
				3	0.13	0.07	0.17	0.10	0.10	0.05*	0.22*
				7	0.05	0.03	0.24	0.14	0.16	0.09*	0.25*
				14	<0.01	<0.01	0.23	0.11*	0.22	0.10*	0.22*
こまつな (茎葉) (施設) 2009年度	2	43~ 50 <sup>WG</sup>	2	1	1.62	1.37	0.32	0.17	0.14	0.08*	1.62*
				3	1.07	0.82	0.40	0.20	0.22	0.11	1.13
				7	0.58	0.34	0.36	0.21	0.31	0.17	0.72
				14	0.29	0.13	0.06	0.06	0.11	0.08	0.26
みずな (茎葉) (施設) 2009年度	2	49~ 50 <sup>WG</sup>	2	1	1.88	1.49	0.24	0.15	0.08	0.05*	1.68*
				3	1.16	1.13	0.52	0.29	0.13	0.07	1.49
				7	0.77	0.73	0.67	0.39	0.26	0.14	1.25
				14	0.33	0.27	0.70	0.38	0.37	0.20	0.85
カリフラワー (花蕾) (露地) 2009年度	2	92~ 143 <sup>WG</sup>	2	1 <sup>a</sup>	0.30	0.20	0.04	0.03	<0.02	<0.02	0.24
				7 <sup>a</sup>	0.05	0.03	0.07	0.05	0.02	0.02*	0.10*
				14	0.02	0.02*	0.19	0.12	0.07	0.04	0.17*
				21	<0.01	<0.01	0.25	0.15	0.16	0.08	0.23*
				28	<0.01	<0.01	0.21	0.15	0.13	0.08	0.23*
				35	<0.01	<0.01	0.20	0.14	0.18	0.11	0.26*
ブロッコリー (葉を除く花蕾) (露地) 2007年度	2	150 <sup>WG</sup>	2	1	1.32	1.08	0.29	0.22	0.06	0.03	1.34
				3	0.86	0.77	0.33	0.26	0.08	0.04	1.07
				7	0.64	0.55	0.38	0.33	0.17	0.08	0.96
				14	0.38	0.18	0.55	0.47	0.32	0.18	0.83
のぎわな (茎葉) (施設) 2009年度	2	45~ 50 <sup>WG</sup>	2	1	0.49	0.36	0.04	0.04	<0.02	<0.02	0.42*
				3	0.25	0.23	0.06	0.06	0.02	0.02*	0.31*
				7	0.08	0.07	0.07	0.06	0.02	0.02	0.15
				14	0.05	0.03*	0.09	0.07	0.02	0.02	0.12*
なばな (茎葉) (施設) 2014年度	2	45~ 46 <sup>WG</sup>	2	1	1.70	0.97	0.08	0.06	0.02	0.02	1.05
				3	0.88	0.55	0.07	0.07	0.02	0.02	0.64
				7	0.25	0.17	0.08	0.08	0.04	0.03	0.27
				14	0.04	0.03	0.11	0.08	0.06	0.05	0.15
オータムポエム (茎葉) (施設) 2014、2015年度	2	46~ 47 <sup>WG</sup>	2	1	4.32	3.02	0.23	0.17	0.02	0.02	3.21
				3	4.28	2.62	0.35	0.24	0.02	0.02	2.88
				7	2.74	1.47	0.50	0.33	0.05	0.04	1.83
				14	1.45	0.77	0.72	0.43	0.07	0.06	1.25
ごぼう (根部) (露地) 2009年度	2	88~ 100 <sup>WG</sup>	2	3 <sup>a</sup>	<0.01	<0.01	0.02	0.02*	0.02	0.02*	0.05*
				7	<0.01	<0.01	0.04	0.02*	0.02	0.02*	0.05*
				14	<0.01	<0.01	0.05	0.03*	0.04	0.02*	0.06*
				21	<0.01	<0.01	0.05	0.02*	0.02	0.02*	0.05*
				28	<0.01	<0.01	0.03	0.02*	0.02	0.02	0.05*
				42	<0.01	<0.01	0.03	0.02*	0.02	0.02*	0.05*
エンダイブ (茎葉) (施設) 2016年度	2	75 <sup>WG</sup>	2	7	0.81	0.67	0.23	0.16	0.12	0.08	0.90
				14	0.20	0.20	0.15	0.10	0.10	0.08	0.37
				21	0.03	0.03	0.04	0.02	0.06	0.05	0.09
				28	0.03	0.02	0.02	0.02	0.06	0.04	0.07

作物名 (分析部位) 実施年度	試験 ほ場数	使用量 (g ai/ha)	回数 (回)	PHI (日)	残留値(mg/kg)						
					フロニカミド		代謝物C		代謝物E		合計
					最高値	平均値	最高値	平均値	最高値	平均値	平均値
しゅんぎく (茎葉) (施設) 2015年度	3	50~ 60 <sup>WG</sup>	2	1	3.57	3.39	0.17	0.10	0.02	0.02	3.51
				3	3.04	2.86	0.21	0.12	0.02	0.02	2.99
				7	1.85	1.66	0.23	0.15	0.02	0.02	1.82
				14	1.00	0.79	0.22	0.15	0.04	0.03	0.97
				21	0.43	0.36	0.17	0.12	0.05	0.03	0.50
レタス (茎葉) (施設) 2006年度	2	125~ 150 <sup>WG</sup>	2	1	0.79	0.56	0.02	0.01	0.02	0.02*	0.59*
				3	0.43	0.31	0.02	0.01*	0.04	0.03	0.35*
				7	0.56	0.25	0.06	0.03*	0.08	0.05	0.33*
				14	0.31	0.16	0.05	0.03*	0.12	0.07	0.26*
リーフレタス (茎葉) (露地) 2006年度	2	100~ 150 <sup>WG</sup>	2	1	7.48	6.59	0.41	0.28	0.12	0.10	6.97
				3	3.96	3.81	0.47	0.31	0.18	0.14	4.26
				7	0.78	0.58	0.31	0.21	0.12	0.10	0.89
				14	0.36	0.19	0.14	0.10	0.14	0.10	0.38
サラダ菜 (茎葉) (施設) 2006年度	2	75~ 100 <sup>WG</sup>	2	1	2.21	1.56	0.12	0.09	0.13	0.07	1.72
				3	2.58	1.80	0.17	0.11	0.07	0.06	1.97
				7	0.54	0.44	0.14	0.11	0.20	0.12	0.67
				14	1.51	0.75	0.20	0.12	0.22	0.14	1.01
食用ぎく (花き全体) (施設) 2011年度	2	50 <sup>WG</sup>	2	3 <sup>a</sup>	2.32	1.66	0.03	0.02	0.05	0.05	1.72
				7	0.80	0.77	0.03	0.02	0.08	0.07	0.86
				14	0.27	0.22	0.04	0.03	0.12	0.10	0.35
きく (葉) (施設) 2011年度	2	50 <sup>WG</sup>	2	7 <sup>a</sup>	3.28	2.38	0.10	0.08	0.10	0.09	2.55
				14	0.67	0.43	0.08	0.06	0.06	0.06	0.55
				21	0.11	0.09	0.03	0.03	0.06	0.05	0.16
				30	0.07	0.05	0.03	0.02	0.03	0.03	0.09
すいぜんじな (茎葉) (施設) 2013年度	2	38 <sup>WG</sup>	2	3 <sup>a</sup>	1.56	1.21	0.31	0.21	0.10	0.09	1.50
				7	0.68	0.67	0.18	0.15	0.08	0.07	0.88
				14	0.18	0.13	0.08	0.07	0.11	0.08	0.27
葉ごぼう (全体(葉身、 葉柄、根)) (施設) 2016年度	1	50 <sup>WG</sup>	2	3 <sup>a</sup>	3.95	3.90	0.15	0.14	0.05	0.05	4.09
				7	1.79	1.78	0.10	0.10	0.07	0.06	1.94
				14	1.46	1.44	0.16	0.15	0.02	0.01	1.60
				21	0.37	0.36	0.09	0.09	<0.01	<0.01	0.46*
葉ごぼう (全体(葉身、 葉柄、根)) (施設) 2017年度	1	50 <sup>WG</sup>	2	3 <sup>a</sup>	0.98	0.96	0.06	0.06	0.02	0.02	1.04
				7	0.77	0.75	0.10	0.09	0.04	0.03	0.87
				14	0.73	0.72	0.16	0.16	0.08	0.08	0.96
				21	0.39	0.38	0.15	0.15	0.11	0.10	0.63
たまねぎ (鱗茎) (露地) 2009年度	2	100 <sup>WG</sup>	2	1 <sup>a</sup>	<0.01	<0.01	<0.01	<0.01	<0.02	<0.02	<0.04
				7	<0.01	<0.01	<0.01	<0.01	<0.02	<0.02	<0.04
				14	<0.01	<0.01	<0.01	<0.01	0.02	0.02*	0.04*
				21	<0.01	<0.01	0.03	0.02*	0.02	0.02*	0.05*
				28	<0.01	<0.01	0.03	0.02*	0.02	0.02	0.05*
35	<0.01	<0.01	0.03	0.02*	0.02	0.02	0.04*				

作物名 (分析部位) 実施年度	試験 ほ場数	使用量 (g ai/ha)	回数 (回)	PHI (日)	残留値(mg/kg)						
					フロニカミド		代謝物C		代謝物E		合計
					最高値	平均値	最高値	平均値	最高値	平均値	平均値
ねぎ (茎葉) (露地) 2006年度	2	600 <sup>Ga</sup> + 200 <sup>WG</sup> ×3	4 <sup>a</sup>	1	0.96	0.59	0.04	0.03	0.42	0.19	0.80
				3	0.78	0.47	0.06	0.04	0.60	0.28	0.79
				7	0.39	0.21	0.06	0.04	0.53	0.27	0.52
				14	0.07	0.04	0.04	0.03	0.42	0.21	0.28
アスパラガス (若茎) (施設) 2008年度	2	100~ 150 <sup>WG</sup>	3	1	0.09	0.07	0.35	0.32	0.12	0.09	0.47
				3	0.03	0.03	0.51	0.35	0.09	0.09	0.46
				7	<0.01	<0.01	0.76	0.52	0.17	0.13	0.66*
				14	<0.01	<0.01	0.69	0.39	0.22	0.13	0.53*
パセリ (茎葉) (施設) 2009、2010年度	2	90~ 91 <sup>WG</sup>	2	1	7.69	5.51	0.44	0.41	0.02	0.02	5.94
				3	6.11	4.73	0.70	0.68	0.05	0.04	5.45
				7	4.08	2.47	0.96	0.93	0.07	0.06	3.46
				14	1.12	0.62	1.46	1.08	0.12	0.11	1.81
				21	0.19	0.12	1.74	1.14	0.18	0.16	1.42
セルリー (茎葉) (施設) 2017年度	3	44.5~ 70 <sup>WG</sup>	2	1	1.20	0.97	0.05	0.04	<0.02	<0.02	1.03*
				3	0.87	0.75	0.06	0.05	<0.02	<0.02	0.81*
				7	0.59	0.56	0.10	0.08	0.02	0.02*	0.66*
				14	0.46	0.39	0.17	0.14	0.02	0.02*	0.55*
				21	0.29	0.25	0.19	0.18	0.02	0.02*	0.45*
				28	0.18	0.11	0.17	0.15	0.02	0.02*	0.28*
35	0.10	0.07	0.21	0.17	0.02	0.02*	0.26*				
42	0.05	0.04	0.21	0.17	0.04	0.03*	0.23*				
みつば (可食部) (施設) 2007年度	2	150 <sup>WG</sup>	2	3	0.92	0.56	0.08	0.07	0.15	0.12	0.75
				7	1.75	1.48	0.65	0.40	0.34	0.28	2.15
				14	0.98	0.57	0.66	0.36	0.30	0.20	1.12
ミニトマト (果実) (施設) 2003年度	2	100~ 150 <sup>WG</sup>	3	1	0.32	0.21	0.09	0.07	<0.02	<0.02	0.29
				3	0.24	0.20	0.10	0.08	<0.02	<0.02	0.30
				7	0.33	0.22	0.18	0.14	0.02	0.02*	0.38
				14	0.35	0.23	0.31	0.22	0.02	0.02*	0.47
				21	0.27	0.19	0.54	0.36	0.04	0.03*	0.57
				28	0.16	0.15	0.72	0.45	0.04	0.03*	0.63
35	0.14	0.11	0.70	0.47	0.05	0.03*	0.61				
42	0.09	0.06	0.73	0.46	0.05	0.03*	0.56				
ピーマン (果実) (施設) 2010年度	2	93~ 141 <sup>WG</sup>	2	1	0.96	0.66	0.13	0.10	0.07	0.07	0.82
				3	0.92	0.60	0.19	0.14	0.10	0.09	0.83
				7	0.58	0.40	0.29	0.23	0.19	0.16	0.79
				14	0.26	0.17	0.61	0.45	0.25	0.22	0.84
				21	0.05	0.04	0.93	0.62	0.26	0.24	0.90
				28	0.02	0.02*	0.45	0.43	0.18	0.14	0.59*
35	<0.01	<0.01	0.36	0.35	0.13	0.09	0.45*				
なす (果実) (施設) 2001年度	2	150 <sup>WG</sup>	2	1	0.22	0.17	0.10	0.08	0.02	0.02	0.27
				3	0.17	0.14	0.17	0.12	0.05	0.05	0.31
				7	0.09	0.05	0.29	0.20	0.08	0.07	0.31

作物名 (分析部位) 実施年度	試験 ほ場数	使用量 (g ai/ha)	回数 (回)	PHI (日)	残留値(mg/kg)						
					フロニカミド		代謝物C		代謝物E		合計
					最高値	平均値	最高値	平均値	最高値	平均値	平均値
なす (果実) (施設) 2003年度	2	100 <sup>WG</sup>	3	1	0.29	0.23	0.48	0.38	0.25	0.16	0.77
				3	0.23	0.16	0.66	0.46	0.17	0.15	0.77
				7	0.07	0.06	0.92	0.67	0.20	0.18	0.90
				14	0.01	0.01*	0.79	0.67	0.34	0.20	0.88
				21	0.01	0.01*	0.71	0.59	0.23	0.15	0.75
				28	<0.01	<0.01	0.50	0.40	0.13	0.09	0.50
				35	<0.01	<0.01	0.34	0.24	0.10	0.07	0.32
42	<0.01	<0.01	0.24	0.18	0.07	0.04	0.22				
なす (果実) (施設) 2005年度	2	0.02 <sup>G</sup> g ai/株 <sup>a</sup> + 100 <sup>WG</sup> ×3	4 <sup>a</sup>	1	0.32	0.23	0.56	0.39	0.13	0.11	0.73
				3	0.19	0.17	0.63	0.42	0.14	0.12	0.71
				7	0.09	0.06	0.86	0.55	0.23	0.15	0.76
				14	0.03	0.02	0.75	0.49	0.20	0.13	0.64
				21	0.02	0.02*	0.63	0.45	0.17	0.11	0.58
28	<0.01	<0.01	0.35	0.26	0.10	0.07	0.34				
ししとう (果実) (施設) 2010、2011年度	2	100 <sup>WG</sup>	3	1	0.85	0.81	0.67	0.65	0.24	0.22	1.65
				7	0.39	0.29	1.20	1.01	0.43	0.34	1.65
				14	0.06	0.06*	1.32	1.17	0.41	0.32	1.55*
				21	<0.05	<0.05	1.68	1.32	0.18	0.16	1.55*
				28	<0.05	<0.05	0.82	0.79	0.10	0.09	0.90*
35	<0.05	<0.05	0.43	0.41	<0.06	<0.06	0.50*				
きゅうり (果実) (施設) 2000年度 2003年度	4	100~ 150 <sup>WG</sup>	3	1	0.18	0.13	0.21	0.10	0.18	0.09	0.32
	4			3	0.16	0.12	0.24	0.12	0.18	0.11	0.34
	4			7	0.08	0.06	0.23	0.14	0.28	0.17	0.37
	2			14	0.02	0.02	0.11	0.09	0.19	0.17	0.27
	2			21	0.01	0.01*	0.08	0.06	0.18	0.12	0.19*
	2			28	0.01	0.01*	0.07	0.06	0.12	0.08	0.14*
	2			35	<0.01	<0.01	0.06	0.04	0.07	0.05	0.10*
2	42	<0.01	<0.01	0.04	0.04	0.06	0.04	0.09*			
ズッキーニ (果実) (施設) 2016年度	2	90~ 150 <sup>WG</sup>	2	1	0.17	0.13	0.02	0.02	0.05	0.04	0.19
				3	0.12	0.08	0.03	0.03	0.07	0.06	0.17
				7	0.06	0.04*	0.05	0.05	0.08	0.07	0.15*
				14	0.02	0.02*	0.06	0.06	0.12	0.09	0.16*
				21	<0.01	<0.01	0.06	0.05	0.13	0.09	0.14*
				28	0.01	0.01*	0.04	0.03	0.10	0.06	0.10*
35	<0.01	<0.01	0.03	0.02*	0.06	0.04*	0.07*				
42	<0.01	<0.01	0.03	0.02*	0.06	0.04*	0.07*				
かぼちゃ (果実) (施設) 2014年度	3	55~ 100 <sup>WG</sup>	2	7	0.04	0.03	0.12	0.07	0.02	0.02*	0.12*
	3			14	0.03	0.02	0.19	0.10	0.02	0.02*	0.14*
	3			21	0.02	0.01*	0.18	0.13	0.02	0.02*	0.16*
	3			28	0.04	0.02	0.52	0.43	0.05	0.04	0.49
	3			35	0.01	0.01*	0.50	0.43	0.05	0.04	0.47*
	3			42	<0.01	<0.01	0.51	0.41	0.05	0.04	0.46*
	3			56	<0.01	<0.01	0.40	0.22	0.05	0.03*	0.26*
	1			65	<0.01	<0.01	0.40	0.40	0.04	0.04	0.45*
2	70	<0.01	<0.01	0.20	0.18	0.04	0.03	0.22*			

作物名 (分析部位) 実施年度	試験 ほ場数	使用量 (g ai/ha)	回数 (回)	PHI (日)	残留値(mg/kg)						
					フロニカミド		代謝物C		代謝物E		合計
					最高値	平均値	最高値	平均値	最高値	平均値	平均値
しろり (果実) (施設) 2011年度	2	75~ 144 <sup>WG</sup>	2	1	0.12	0.10	0.06	0.06	0.08	0.08	0.23
				3	0.11	0.10	0.07	0.07	0.12	0.10	0.26
				7	0.03	0.03	0.12	0.10	0.18	0.17	0.30
				14	<0.01	<0.01	0.15	0.12	0.18	0.16	0.28*
				28	<0.01	<0.01	0.05	0.04	0.07	0.06	0.11*
				42	<0.01	<0.01	0.01	0.01*	0.04	0.03	0.05*
56	<0.01	<0.01	<0.01	<0.01	<0.02	<0.02	<0.04				
すいか (果肉) (施設) 2006年度	2	0.02 <sup>G</sup> g ai/株 <sup>a</sup> + 25~ 100 <sup>WG</sup> ×2	3 <sup>a</sup>	1	0.01	0.01*	0.01	0.01*	0.13	0.12	0.14*
	2			0.04	0.02*	0.02	0.01*	0.44	0.28	0.31*	
	2			0.03	0.02*	0.02	0.01*	0.79	0.44	0.47*	
	2			0.04	0.03*	0.01	0.01*	0.36	0.32	0.35*	
	2			0.04	0.02*	0.02	0.01*	0.48	0.41	0.44*	
	2			0.05	0.03*	0.01	0.01*	0.32	0.22	0.26*	
1	<0.01	<0.01	<0.01	<0.01	0.22	0.18	0.20*				
すいか (果実) (施設) 2016年度	2	134~ 142 <sup>WG</sup>	2	1	0.04	0.03	<0.01	<0.01	0.44	0.30	0.34
				7	0.02	0.02	0.01	0.01*	0.73	0.57	0.60
				14	0.03	0.02	0.02	0.02	0.83	0.69	0.73
				21	0.03	0.03	0.03	0.03	0.64	0.50	0.55
				28	0.02	0.02	0.04	0.04	0.59	0.46	0.52
				35	0.02	0.02*	0.03	0.03	0.48	0.39	0.43
39-42	0.01	0.01*	0.03	0.03	0.42	0.30	0.34				
すいか (果肉) (施設) 2016年度	2	134~ 142 <sup>WG</sup>	2	1	0.01	0.01*	<0.01	<0.01	0.17	0.14	0.16*
				7	0.02	0.02*	<0.01	<0.01	0.34	0.32	0.35*
				14	0.02	0.02*	<0.01	<0.01	0.43	0.43	0.45*
				21	0.03	0.03	0.01	0.01*	0.29	0.27	0.30*
				28	0.02	0.02	<0.01	<0.01	0.29	0.28	0.31
				35	0.02	0.02	<0.01	<0.01	0.35	0.27	0.30
39-42	0.01	0.01*	<0.01	<0.01	0.35	0.28	0.30*				
メロン (果肉) (露地) 2001年度	2	300 <sup>WG</sup>	3 <sup>a</sup>	1	0.04	0.02*	0.03	0.02	0.14	0.08	0.12*
				3	0.03	0.02*	0.04	0.03	0.17	0.10	0.14*
				7	0.02	0.02*	0.05	0.04	0.20	0.13	0.18*
メロン (果肉) (露地) 2003年度	2	125~ 150 <sup>WG</sup>	2	1	0.03	0.02	<0.01	<0.01	0.04	0.03	0.06*
	2			0.04	0.02	0.03	0.02	0.10	0.09	0.13	
	2			0.05	0.03	0.07	0.05	0.25	0.18	0.27	
	2			0.07	0.05	0.15	0.10	0.56	0.43	0.58	
	2			0.02	0.02	0.17	0.12	0.42	0.38	0.51	
	1			<0.01	<0.01	0.10	0.07	0.32	0.29	0.37*	
メロン (果肉) (施設) 2010年度	2	0.0175 g ai/m <sup>3</sup> くん煙	2	1	0.02	0.02*	0.02	0.02*	0.22	0.12	0.15*
				7	0.04	0.03	0.05	0.03*	0.48	0.29	0.34*
				14	0.04	0.03	0.09	0.06	0.77	0.46	0.54
				45	0.05	0.03*	0.09	0.07	0.70	0.47	0.56*
				52	0.03	0.02*	0.10	0.08	0.70	0.51	0.61*
				59	0.03	0.02*	0.10	0.08	0.61	0.51	0.61*
漬物用メロン (果実) (施設) 2014年度	2	80~ 140 <sup>WG</sup>	2	1	0.14	0.12	0.10	0.08	0.37	0.25	0.45
				3	0.13	0.11	0.11	0.11	0.40	0.32	0.54
				7	0.06	0.06	0.20	0.19	0.78	0.56	0.81
				14	0.01	0.01*	0.15	0.13	0.56	0.43	0.57*
				21	<0.01	<0.01	0.17	0.13	0.34	0.29	0.43*





作物名 (分析部位) 実施年度	試験 ほ場 数	使用量 (g ai/ha)	回 数 (回)	PHI (日)	残留値(mg/kg)						
					フロニカミド		代謝物C		代謝物E		合計
					最高値	平均値	最高値	平均値	最高値	平均値	平均値
くわい (塊茎) (露地) 2009、2012、2013 年度	2	150 <sup>WG</sup>	3	21	<0.05	0.03*	0.26	0.16	<0.06	0.04*	0.23*
	2			28	<0.05	0.03*	0.20	0.15	<0.06	0.04*	0.22*
	2			35	<0.05	0.03*	0.20	0.15	<0.06	0.04*	0.22*
	2			42	0.01	0.01*	0.29	0.23	0.02	0.02*	0.26*
	2			56	<0.01	0.01*	0.33	0.26	<0.02	<0.02	0.29*
	1			70	<0.01	0.01*	0.29	0.28	<0.02	0.02*	0.31*
	1			75	<0.01	0.01*	0.76	0.74	0.02	0.02	0.77*
	1			84	<0.01	0.01*	0.29	0.29	<0.02	0.02*	0.32*
	1			89	<0.01	0.01*	0.80	0.79	<0.02	0.02*	0.82*
	1			98	<0.01	0.01*	0.17	0.17	<0.02	0.02*	0.20*
	1			112	<0.01	0.01*	0.17	0.17	<0.02	0.02*	0.20*
1	126	<0.01	0.01*	0.05	0.05	<0.02	0.02*	0.08*			
1	140	<0.01	0.01*	0.03	0.03	<0.02	0.02*	0.06*			
やまのいも (むかご) (肉芽) (露地) 2014年度	2	90~ 97 <sup>WG</sup>	2	3 <sup>a</sup>	0.22	0.18	0.34	0.26	0.02	0.02	0.46
				7	0.16	0.10	0.51	0.44	0.04	0.03	0.57
				14	0.12	0.08	1.05	0.87	0.08	0.07	1.01
				21	0.01	0.01*	0.81	0.69	0.08	0.08	0.78*
				28	0.01	0.01*	0.86	0.67	0.10	0.08	0.75*
				35	<0.01	<0.01	0.94	0.71	0.12	0.09	0.80*
42	<0.01	<0.01	0.58	0.48	0.07	0.06	0.55*				
おかひじき (可食部) (施設) 2014年度	2	38 <sup>WG</sup>	2	3	1.59	1.52	0.017	0.016	<0.006	<0.006	1.54
				7	1.40	1.13	0.030	0.025	<0.006	<0.006	1.16
				14	1.29	0.74	0.065	0.043	0.010	0.008*	0.79*
みかん (果肉) (施設) 2008~2010年度	4	500~ 700 <sup>WG</sup>	2	3 <sup>a</sup>	0.24	0.13	0.02	0.01*	0.02	0.02*	0.16*
	6			7	0.27	0.12	0.03	0.02*	0.05	0.03*	0.17*
	4			14	0.23	0.15	0.06	0.03	0.10	0.05	0.23
	4			21	0.25	0.14	0.10	0.05	0.12	0.07	0.27
	2			28	0.27	0.23	0.17	0.12	0.16	0.12	0.46
	2			35	0.26	0.24	0.21	0.14	0.16	0.11	0.49
	2			42	0.26	0.14	0.19	0.11	0.12	0.07	0.32
	2			56	0.25	0.13	0.29	0.15	0.10	0.06	0.33
	2			60	0.09	0.09	0.16	0.11	0.08	0.06	0.26
	2			90	0.04	0.03	0.17	0.16	0.06	0.04	0.23
	2			120	0.02	0.02	0.17	0.17	0.04	0.02	0.21
みかん (果皮) (施設) 2008~2010年度	4	500~ 700 <sup>WG</sup>	2	3 <sup>a</sup>	3.70	2.11	0.08	0.06	0.16	0.11	2.27
	6			7	4.34	1.89	0.13	0.08*	0.16	0.12	2.08*
	4			14	2.32	1.55	0.17	0.12	0.22	0.18	1.86
	4			21	2.38	1.32	0.18	0.14	0.23	0.19	1.65
	2			28	1.26	1.04	0.36	0.23	0.25	0.19	1.45
	2			35	1.06	0.90	0.36	0.25	0.24	0.18	1.33
	2			42	0.93	0.47	0.34	0.18	0.23	0.14	0.78
	2			56	0.43	0.27	0.28	0.16	0.18	0.11	0.54
	2			60	0.61	0.34	0.22	0.18	0.12	0.11	0.62
	2			90	0.09	0.05	0.21	0.18	0.07	0.06	0.29
	2			120	0.03	0.03*	0.14	0.14	0.06	0.05	0.21*

作物名 (分析部位) 実施年度	試験 ほ場数	使用量 (g ai/ha)	回数 (回)	PHI (日)	残留値(mg/kg)						
					フロニカミド		代謝物C		代謝物E		合計
					最高値	平均値	最高値	平均値	最高値	平均値	平均値
みかん (果実、計算値 <sup>§§</sup> ) (施設) 2008~2010年度	4	500~ 700 <sup>WG</sup>	2	3 <sup>a</sup>	0.68	0.42	0.03	0.02	0.04	0.03	0.47
	6			7	0.63	0.38	0.04	0.03	0.06	0.04	0.45
	4			14	0.49	0.36	0.08	0.05	0.11	0.07	0.47
	4			21	0.52	0.32	0.11	0.06	0.13	0.09	0.47
	2			28	0.39	0.35	0.19	0.13	0.17	0.13	0.61
	2			35	0.36	0.33	0.23	0.16	0.17	0.12	0.61
	2			42	0.37	0.20	0.22	0.12	0.13	0.08	0.39
	2			56	0.28	0.15	0.29	0.15	0.11	0.07	0.36
	2			60	0.17	0.12	0.17	0.12	0.09	0.07	0.31
	2			90	0.05	0.04	0.17	0.17	0.06	0.04	0.24
2	120	0.02	0.02	0.17	0.16	0.04	0.03	0.21			
なつみかん (果実全体) (露地) 2001年度	2	400~ 600 <sup>WG</sup>	3	14	0.46	0.25	0.02	0.01*	0.04	0.03	0.29*
				21	0.29	0.16	0.02	0.02*	0.06	0.04	0.21*
				28	0.32	0.18	0.02	0.02	0.06	0.04	0.23
すだち (果実全体) (露地) 2001年度	1	400 <sup>WG</sup>	3	14	0.57	0.54	0.28	0.26	0.34	0.32	1.12
				21	0.21	0.21	0.15	0.15	0.36	0.36	0.72
				28	0.15	0.15	0.18	0.17	0.36	0.34	0.66
かぼす (果実全体) (露地) 2001年度	1	640 <sup>WG</sup>	3	14	0.50	0.50	0.25	0.24	0.32	0.32	1.06
				21	0.32	0.32	0.29	0.29	0.36	0.35	0.96
				28	0.23	0.23	0.31	0.31	0.38	0.38	0.92
りんご (果実) (露地) 2001、 2003年度	4	175~ 313 <sup>WG</sup>	2	14	0.36	0.11	0.02	0.01*	0.05	0.03	0.15*
	2			21	0.07	0.06	<0.01	<0.01	0.04	0.03	0.10*
	4			28	0.28	0.10	0.03	0.01*	0.05	0.04	0.15*
	2			42	0.13	0.09	0.02	0.02	0.04	0.04	0.14
なし (果実) (露地) 2000年度	2	250~ 350 <sup>WG</sup>	3 <sup>a</sup>	14	0.06	0.06	0.02	0.02*	0.06	0.04*	0.11*
				21	0.06	0.04	0.02	0.01*	0.07	0.04*	0.09*
				28	0.07	0.05	0.03	0.01	0.11	0.05	0.11
なし (果実) (露地) 2003年度	2	175 <sup>WG</sup>	2	14	0.05	0.03*	<0.01	<0.01	0.05	0.04*	0.07*
				28	0.05	0.03	0.01	0.01*	0.07	0.05	0.09*
				42	0.01	0.01	<0.01	<0.01	0.05	0.04	0.06*
				56	<0.01	<0.01	<0.01	<0.01	0.07	0.04	0.06*
もも (果肉) (露地) 2000年度	2	250 <sup>WG</sup>	3 <sup>a</sup>	14	0.63	0.39	0.15	0.09	0.06	0.05	0.53
				21	0.29	0.24	0.12	0.09	0.07	0.06	0.39
				28	0.31	0.23	0.13	0.09	0.07	0.06	0.37
もも (果肉) (露地) 2003年度	1	250 <sup>WG</sup>	2	12 <sup>a</sup>	0.20	0.19	0.02	0.02	0.02	0.02	0.23
	1			14	0.16	0.15	0.02	0.02	<0.02	<0.02	0.19*
	2			27-28	0.15	0.11	0.04	0.03	0.05	0.03*	0.16*
	2			40-42	0.10	0.10	0.03	0.03	0.02	0.02*	0.14*
もも (果皮) (露地) 2000年度	2	250 <sup>WG</sup>	3 <sup>a</sup>	14	1.42	0.98	0.33	0.23	0.19	0.14	1.34
				21	0.68	0.56	0.24	0.19	0.32	0.21	0.97
				28	0.66	0.48	0.30	0.21	0.26	0.17	0.86

作物名 (分析部位) 実施年度	試験 ほ場数	使用量 (g ai/ha)	回数 (回)	PHI (日)	残留値(mg/kg)						
					フロニカミド		代謝物C		代謝物E		合計
					最高値	平均値	最高値	平均値	最高値	平均値	平均値
もも (果皮) (露地) 2003年度	1	250 <sup>WG</sup>	2	12 <sup>a</sup>	0.65	0.59	0.06	0.06	0.06	0.05	0.70
	1			14	0.60	0.57	0.06	0.05	0.03	0.03*	0.65*
	2			27-28	0.35	0.27	0.07	0.06	0.13	0.07*	0.39*
	2			40-42	0.25	0.21	0.07	0.07	0.08	0.06	0.33
もも (果実、計算値 <sup>§</sup> ) (露地) 2000年度	2	250 <sup>WG</sup>	3 <sup>a</sup>	14	0.70	0.45	0.17	0.10	0.07	0.06	0.61
				21	0.32	0.27	0.13	0.09	0.10	0.08	0.44
				28	0.34	0.25	0.15	0.10	0.09	0.07	0.42
もも (果実、計算値 <sup>§</sup> ) (露地) 2003年度	1	250 <sup>WG</sup>	2	12 <sup>a</sup>	0.24	0.24	0.02	0.02	0.02	0.02	0.28
	1			14	0.21	0.20	0.02	0.02	0.02	0.02*	0.24*
	2			27-28	0.17	0.13	0.04	0.03	0.06	0.03*	0.18*
	2			40-42	0.11	0.11	0.03	0.03	0.03	0.03	0.16
ネクタリン (果実) (露地) 2006年度	2	150 <sup>WG</sup>	2	7	0.31	0.22	0.07	0.05	0.05	0.04	0.31
				14	0.15	0.14	0.05	0.05	0.07	0.04	0.23
				21	0.12	0.10	0.06	0.05	0.06	0.05	0.20
				28	0.09	0.09	0.06	0.05	0.07	0.07	0.20
すもも (果実) (露地) 2006年度	2	250 <sup>WG</sup>	2	7	0.05	0.03*	<0.01	<0.01	0.02	0.02*	0.06*
				14	0.03	0.02*	<0.01	<0.01	0.04	0.03	0.06*
				21	0.04	0.03	0.01	0.01	0.05	0.04	0.08
				28	0.03	0.02	0.01	0.01	0.07	0.04	0.07
うめ (果実) (露地) 2001、2003年度	4	125~ 250 <sup>WG</sup>	2	7	0.44	0.31	0.06	0.03	0.34	0.14	0.48
	4			14	0.27	0.19	0.06	0.04	0.35	0.20	0.43
	2			21	0.36	0.25	0.09	0.07	0.47	0.36	0.67
	2			28	0.20	0.14	0.08	0.04	0.26	0.19	0.36
	2			42	0.09	0.08	0.06	0.04	0.07	0.09	0.20
おうとう (果実) (施設) 2007年度	2	200 <sup>WG</sup>	2	1	0.88	0.74	0.02	0.02	0.02	0.02*	0.78*
				3	0.53	0.48	0.02	0.02	0.02	0.02*	0.52*
				7	0.67	0.50	0.03	0.03	0.05	0.04	0.57
				14	0.47	0.30	0.10	0.08	0.08	0.05	0.43
				21	0.30	0.21	0.10	0.09	0.08	0.06	0.36
いちご (果実) (露地) 2001年度	2	100~ 125 <sup>WG</sup>	2	1	0.37	0.23	0.02	0.02	0.05	0.05	0.29
				3	0.46	0.22	0.03	0.02	0.08	0.06	0.30
				7	0.25	0.15	0.04	0.04	0.12	0.08	0.27
ぶどう (果実) (施設) 2003、2016年度	4	300~ 333 <sup>WG</sup>	2	14	1.08	0.91	0.47	0.29	0.30	0.17	1.37
				21	0.70	0.69	0.70	0.47	0.37	0.24	1.40
				28	0.78	0.67	0.93	0.52	0.43	0.28	1.46
				35	0.53	0.47	0.80	0.55	0.37	0.25	1.32
				42	0.57	0.49	1.27	0.61	0.60	0.32	1.42
				49	0.67	0.50	1.36	0.90	0.59	0.43	1.82
かき (果実) (露地) 2011、2015年度	6	200~ 236 <sup>WG</sup>	2	7 <sup>a</sup>	0.12	0.09	0.01	0.01*	0.08	0.05	0.15*
				14	0.09	0.06	0.02	0.01*	0.14	0.08	0.15*
				21	0.08	0.70	0.03	0.02	0.18	0.10	0.16
				28	0.04	0.03	0.06	0.03*	0.24	0.13	0.19*
				42	0.03	0.02*	0.07	0.04	0.16	0.10	0.16*
				56	0.01	0.01*	0.06	0.05	0.12	0.07	0.13*
				57	<0.01	<0.01	0.09	0.09	0.11	0.11	0.21*

作物名 (分析部位) 実施年度	試験 ほ場数	使用量 (g ai/ha)	回数 (回)	PHI (日)	残留値(mg/kg)						
					フロニカミド		代謝物C		代謝物E		合計
					最高値	平均値	最高値	平均値	最高値	平均値	平均値
マンゴー (果実) (施設) 2018年度	2	300~ 400 <sup>WG</sup>	2	7	0.28	0.18	0.02	0.02	0.10	0.07	0.27
				14	0.23	0.17	0.04	0.04	0.18	0.13	0.33
				21	0.14	0.11	0.05	0.04	0.17	0.14	0.29
				28	0.54	0.35	0.18	0.16	0.47	0.46	0.97
				35	0.37	0.25	0.16	0.14	0.35	0.30	0.69
42	0.37	0.24	0.18	0.18	0.36	0.31	0.73				
茶 (荒茶) (露地) 2001年度	2	200 <sup>WG</sup>	1	7	22.7	17.9	3.05	2.23	0.42	0.30	20.4
				14	7.77	6.08	2.36	2.05	0.28	0.23	8.35
				21	2.67	1.82	1.54	1.16	0.19	0.14	3.15
茶 (浸出液) (露地) 2001年度	2	200 <sup>WG</sup>	1	7	18.2	16.3	2.84	2.16	0.30	0.24	18.7
				14	6.98	6.56	2.30	2.14	0.23	0.21	8.95
				21	2.18	1.84	1.34	1.13	0.17	0.12	3.10
しそ (葉) (施設) 2008年度	2	75 <sup>WG</sup>	2	3	6.05	4.46	0.47	0.44	0.18	0.12	5.02
				7	3.20	2.78	0.63	0.58	0.23	0.13	3.49
				14	0.48	0.33	0.25	0.18	0.16	0.10	0.61
食用ミニバラ (花き) (施設) 2016年度	2	100 <sup>WG</sup>	2	3	0.98	0.90	0.11	0.09	0.28	0.23	1.21
				7	0.57	0.47	0.12	0.10	0.40	0.33	0.89
				14	0.14	0.09	0.04	0.04	0.47	0.45	0.57
				21	0.03	0.02	0.02	0.02*	0.43	0.41	0.44*
				30	0.02	0.02*	<0.01	<0.01	0.54	0.45	0.48*
45	<0.01	<0.01	<0.01	<0.01	0.47	0.35	0.37				

作物名 (分析部位) 実施年度	試験 ほ場数	使用量 (g ai/ha)	回数 (回)	PHI (日)	残留値(mg/kg)	
					代謝物D	
					最高値	平均値
てんさい (根部) (露地) 2014年度	3	94~ 100 <sup>WG</sup>	2	14	<0.02	<0.02
	3			28	<0.02	<0.02
	3			42	<0.02	<0.02
	3			56	<0.02	<0.02
	3			70	<0.02	<0.02
	3			84	<0.02	<0.02
	1			98	<0.02	<0.02
	1			99	<0.02	<0.02
	1			100	<0.02	<0.02
	1			112	<0.02	<0.02
	1			113	<0.02	<0.02
	1			114	<0.02	<0.02
	1			126	<0.02	<0.02
1	127	<0.02	<0.02			
1	128	<0.02	<0.02			
みつば (可食部) (施設) 2007年度	2	150 <sup>WG</sup>	2	3	0.06	0.05
				7	0.16	0.12
				14	0.12	0.07

WG：顆粒水和剤、G：粒剤、無印：くん煙剤

- ・一部に定量限界未満を含むデータの平均を計算する場合は定量限界値を検出したものとして計算し、\*印を付した。
  - ・全てのデータが定量限界未満の場合は定量限界値の平均に<を付して記載した。
  - ・複数の試験機関で定量限界が異なる場合の最高値は、大きい値を示した（例えばA機関での残留値が0.006 mg/kgであり、B機関で<0.008 mg/kgの場合、「<0.008」と記載した。）。
  - ・農薬の剤型、使用回数又は使用時期（PHI）が登録又は申請された使用方法から逸脱している場合は、剤型、回数又はPHIに<sup>a</sup>を付した。
  - ・代謝物の値はフロニカミド換算値（換算係数；代謝物C：0.92、代謝物D：1.21、代謝物E：1.20）
- <sup>§</sup>：重量比としてももの規定値である果肉：果皮：種子=77：15：8を用いて果実中濃度が算出された。
- <sup>§§</sup>：果肉及び果皮の試料における平均重量を用いて果実中濃度が算出された。

<別紙4：作物残留試験成績（海外）>

作物名 (分析部位) 実施年	試験 ほ場 数	使用量 (g ai/ha)	回 数 (回)	PHI (日)	残留値(mg/kg)							
					フロニカミド		代謝物C		代謝物D		代謝物E	
					最高値	平均値	最高値	平均値	最高値	平均値	最高値	平均値
ホップ (毬花) 2003年度	1	97.4 <sup>DF</sup>	3	9	2.85	2.82	0.110	0.104	0.177	0.171	0.312	0.307
	1	102 <sup>DF</sup>	3	9	1.20	1.15	0.204	0.204	0.153	0.146	0.470	0.456
	1	99.3 <sup>DF</sup>	3	11	0.565	0.563	0.168	0.162	0.038	0.038	0.335	0.335
ホップ (毬花) 2014年度	1	303 <sup>SG</sup>	3	10	10.6	9.33	0.07	0.07			0.95	0.87
ばれいしょ (塊茎) 2001年度	1	102 <sup>WG</sup>	3	1 <sup>b</sup>	<0.01	<0.01	<0.01	<0.01	<0.02	<0.02	0.02	0.02
				3 <sup>b</sup>	<0.01	<0.01	<0.01	<0.01	<0.02	<0.02	0.02	0.02
				7	<0.01	<0.01	0.06	0.06	<0.02	<0.02	0.04	0.04
				14	<0.01	<0.01	<0.01	<0.01	<0.02	<0.02	0.04	0.03
	1	103~ 105 <sup>WG</sup>	3	7	<0.01	<0.01	<0.01	<0.01	<0.02	<0.02	0.04	0.04
	1	100~ 103 <sup>WG</sup>	3	7	<0.01	<0.01	0.02	0.02	<0.02	<0.02	0.02	0.02
	1	101~ 102 <sup>WG</sup>	3	7	<0.01	<0.01	0.02	0.02	<0.02	<0.02	0.02	0.02
	1	101~ 104 <sup>WG</sup>	3	7	<0.01	<0.01	0.01	0.01	<0.02	<0.02	0.02	0.02
	1	102~ 104 <sup>WG</sup>	3	7	<0.01	<0.01	<0.01	<0.01	<0.02	<0.02	0.02	0.02
	1	101~ 104 <sup>WG</sup>	3	7	0.020	<0.01	<0.01	<0.01	<0.02	<0.02	0.02	0.02
	1	102 <sup>WG</sup>	3	7	<0.01	<0.01	0.01	<0.01	<0.02	<0.02	0.06	0.06
	1	100~ 104 <sup>WG</sup>	3	7	<0.01	<0.01	0.02	0.02	<0.02	<0.02	0.04	0.04
	1	101~ 108 <sup>WG</sup>	3	7	<0.01	<0.01	0.02	0.02	<0.02	<0.02	0.04	0.04
	1	102~ 103 <sup>WG</sup>	3	7	<0.01	<0.01	0.02	0.02	<0.02	<0.02	0.05	0.04
	1	103~ 104 <sup>WG</sup>	3	7	<0.01	<0.01	0.02	0.02	<0.02	<0.02	0.05	0.04
1	101 <sup>WG</sup>	3	7	<0.01	<0.01	<0.01	<0.01	<0.02	<0.02	0.05	0.04	
1	100~ 104 <sup>WG</sup>	3	1 <sup>b</sup>	<0.01	<0.01	<0.01	<0.01	<0.02	<0.02	0.02	0.02	
			3 <sup>b</sup>	<0.01	<0.01	<0.01	<0.01	<0.02	<0.02	0.02	0.02	
7			<0.01	<0.01	<0.01	<0.01	<0.02	<0.02	0.04	0.03		
14			<0.01	<0.01	<0.01	<0.01	<0.02	<0.02	0.04	0.03		
1	100~ 102 <sup>WG</sup>	3	7	<0.01	<0.01	0.02	0.02	<0.02	<0.02	0.05	0.05	
1	102 <sup>WG</sup>	3	7	<0.01	<0.01	0.03	0.02	<0.02	<0.02	0.06	0.06	
ばれいしょ (果実) 2001年度	1	102~ 105 <sup>WG</sup>	3	7	<0.01	<0.01	0.07	0.06	<0.02	<0.02	0.05	0.04

作物名 (分析部位) 実施年	試験 ほ場 数	使用量 (g ai/ha)	回 数 (回)	PHI (日)	残留値(mg/kg)							
					フロニカミド		代謝物C		代謝物D		代謝物E	
					最高値	平均値	最高値	平均値	最高値	平均値	最高値	平均値
だいこん (根部) 2003年度	1	97~ 103 WG	3	2 <sup>b</sup>	0.13	0.13	<0.020	<0.020	<0.020	<0.020	0.044	0.042
	1	99 WG	3	2 <sup>b</sup>	0.25	0.21	0.066	0.056	<0.020	<0.020	0.088	0.078
	1	100~ 103 WG	3	2 <sup>b</sup>	0.80	0.75	<0.020	<0.020	<0.020	<0.020	0.045	0.034
	1	95~ 102 WG	3	2 <sup>b</sup>	0.12	0.10	<0.020	<0.020	<0.020	<0.020	0.030	0.030
	1	100~ 104 WG	3	4	<0.020	<0.020	<0.020	<0.020	<0.020	<0.020	0.024	0.022
だいこん (葉部) 2003年度	1	97~ 103 WG	3	2 <sup>b</sup>	3.2	3.1	0.20	0.20	0.070	0.068	0.051	0.051
	1	99 WG	3	2 <sup>b</sup>	8.8	8.5	0.71	0.79	0.48	0.47	0.18	0.16
	1	100~ 103 WG	3	2 <sup>b</sup>	6.2	5.7	0.36	0.34	0.35	0.30	0.22	0.17
	1	95~ 102 WG	3	2 <sup>b</sup>	5.6	5.4	0.12	0.12	0.10	0.10	<0.050	<0.050
	1	100~ 104 WG	3	4	0.23	0.21	0.074	0.069	<0.050	<0.050	<0.050	<0.050
キャベツ (可食部) 2003年度	1	97~ 102 WG	3	0	0.066	0.062	0.034	0.032	<0.050	<0.050	0.009	0.009
	1	100 WG	3	0	0.217	0.205	0.055	0.053	<0.050	<0.050	0.020	0.019
	1	99~ 100 WG	3	0	1.281	1.262	0.090	0.089	0.008	0.008	0.011	0.011
	1	100 WG	3	0	0.311	0.288	0.037	0.037	<0.050	<0.050	0.014	0.014
	1	99~ 103 WG	3	0	0.025	0.016	0.130	0.127	<0.050	<0.050	0.075	0.074
	1	100~ 101 WG	3	0	0.024	0.022	0.031	0.031	<0.050	<0.050	0.018	0.018
ブロッコリー (可食部) 2003年度	1	100 WG	3	0	0.484	0.428	0.086	0.077	<0.050	<0.050	0.025	0.023
	1	103~ 108 WG	3	0	0.435	0.383	0.036	0.034	<0.050	<0.050	0.011	0.010
				1	0.525	0.432	0.048	0.045	<0.050	<0.050	0.017	0.015
				3	0.327	0.308	0.049	0.048	<0.050	<0.050	0.021	0.018
				7	0.186	0.178	0.062	0.060	<0.050	<0.050	0.033	0.032
	1	99~ 100 WG	3	0	0.493	0.462	0.161	0.144	0.008	0.007	0.018	0.018
	1	101~ 104 WG	3	0	0.581	0.499	0.020	0.020	<0.050	<0.050	<0.050	<0.050
1	99~ 103 WG	3	0	0.268	0.250	0.028	0.024	<0.050	<0.050	0.013	0.012	
1	99~ 103 WG	3	0	0.590	0.553	0.150	0.144	<0.050	<0.050	0.059	0.056	
からしな (可食部) 2003年度	1	101~ 103 WG	3	0	6.945	6.873	0.911	0.907	0.047	0.047	0.411	0.411
	1	97~ 99 WG	3	0	8.517	8.307	1.378	1.341	0.077	0.071	0.141	0.136
	1	100 WG	3	0	2.147	2.037	0.182	0.163	0.010	0.009	0.051	0.044
	1	99~ 102 WG	3	0	4.260	3.965	0.440	0.401	0.049	0.046	0.207	0.184



作物名 (分析部位) 実施年	試験 ほ場 数	使用量 (g ai/ha)	回 数 (回)	PHI (日)	残留値(mg/kg)							
					フロニカミド		代謝物C		代謝物D		代謝物E	
					最高値	平均値	最高値	平均値	最高値	平均値	最高値	平均値
	1	100～ 101 WG	3	0	2.605	2.209	0.477	0.418	0.035	0.031	0.080	0.070
				1	1.688	1.643	0.373	0.340	0.035	0.033	0.055	0.052
				3	1.283	1.136	0.438	0.417	0.044	0.040	0.059	0.057
				7	0.388	0.369	0.425	0.412	0.027	0.025	0.086	0.082
からしな (可食部) 2004年度	1	99～ 100 WG	3	0	4.468	4.401	0.460	0.448	<0.002	<0.002	0.077	0.040
				0	5.123	4.778	0.418	0.416	<0.002	<0.002	0.072	0.069
				0	5.042	4.909	0.496	0.482	<0.002	<0.002	0.096	0.084
にんじん (根部) 2003年度	1	90～ 103 WG	3	7	<0.020	<0.020	0.064	0.060	<0.050	<0.050	<0.050	<0.050
				7	<0.020	<0.020	<0.050	<0.050	<0.050	<0.050	0.122	0.100
	1	101～ 103 WG	3	1 <sup>b</sup>	0.024	0.020	<0.050	<0.050	<0.050	<0.050	0.056	0.054
				3	<0.020	<0.020	0.054	0.052	<0.050	<0.050	0.080	0.071
				6	<0.020	<0.020	0.054	0.052	<0.050	<0.050	0.110	0.092
				13	<0.020	<0.020	0.070	0.070	<0.050	<0.050	0.112	0.106
	1	99～ 102 WG	3	6	<0.020	<0.020	<0.050	<0.050	<0.050	<0.050	<0.050	<0.050
				7	<0.020	<0.020	<0.050	<0.050	<0.050	<0.050	0.052	0.051
	1	101～ 106 WG	3	7	<0.020	<0.020	<0.050	<0.050	<0.050	<0.050	<0.050	<0.050
7				<0.020	<0.020	<0.050	<0.050	<0.050	<0.050	<0.050	<0.050	
1	100～ 104 WG	3	1 <sup>b</sup>	<0.020	<0.020	0.050	0.050	<0.050	<0.050	<0.050	<0.050	<0.050
			3	<0.020	<0.020	0.054	0.052	<0.050	<0.050	0.063	0.061	
			6	<0.020	<0.020	0.054	0.052	<0.050	<0.050	0.050	0.050	
			13	<0.020	<0.020	0.070	0.070	<0.050	<0.050	<0.050	<0.050	
1	96～ 104 WG	3	8	<0.020	<0.020	<0.050	<0.050	<0.050	<0.050	0.077	0.072	
トマト (果実) 2001年度	1	102～ 104 WG	3	0	0.02	0.02	<0.01	<0.01	<0.02	<0.02	<0.02	<0.02
				1	0.04	0.04	0.01	0.01	<0.02	<0.02	<0.02	<0.02
				3	0.03	0.03	0.01	0.01	<0.02	<0.02	<0.02	<0.02
				7	0.02	0.02	<0.01	<0.01	<0.02	<0.02	<0.02	<0.02
	1	101～ 103 WG	3	0	0.08	0.07	0.02	0.02	<0.02	<0.02	0.02	0.02
	1	100～ 102 WG	3	0	0.05	0.05	0.01	0.01	<0.02	<0.02	0.02	0.02
	1	102 WG	3	0	0.11	0.10	<0.01	<0.01	<0.02	<0.02	<0.02	<0.02
	1	101～ 103 WG	3	0	0.06	0.06	0.01	0.01	<0.02	<0.02	0.02	0.02
	1	102～ 103 WG	3	0	0.09	0.08	<0.01	<0.01	<0.02	<0.02	<0.02	<0.02
1	99～ 103 WG	3	0	0.09	0.08	<0.01	<0.01	<0.02	<0.02	<0.02	<0.02	
1	100～ 104 WG	3	0	0.09	0.09	<0.01	<0.01	<0.02	<0.02	<0.02	<0.02	
1	102～ 103 WG	3	0	0.15	0.14	0.01	<0.01	<0.02	<0.02	<0.02	<0.02	

作物名 (分析部位) 実施年	試験 ほ場 数	使用量 (g ai/ha)	回 数 (回)	PHI (日)	残留値(mg/kg)							
					フロニカミド		代謝物C		代謝物D		代謝物E	
					最高値	平均値	最高値	平均値	最高値	平均値	最高値	平均値
	1	100~ 103 WG	3	0	0.24	0.22	0.01	<0.01	<0.02	<0.02	<0.02	<0.02
	1	100~ 105 WG	3	0	0.09	0.08	<0.01	<0.01	<0.02	<0.02	<0.02	<0.02
	1	102~ 103 WG	3	0	0.27	0.23	0.01	0.01	<0.02	<0.02	<0.02	<0.02
ピーマン (果実) 2001年度	1	101 WG	3	0	0.06	0.06	0.03	0.03	<0.02	<0.02	0.08	0.08
	1	99~ 103 WG	3	0	0.06	0.06	0.03	0.03	<0.02	<0.02	0.08	0.08
	1	101~ 102 WG	3	0	0.06	0.06	0.04	0.04	<0.02	<0.02	0.10	0.08
	1	99~ 101 WG	3	0 1 3 7	0.06 0.12 0.11 0.05	0.06 0.12 0.10 0.05	0.06 0.07 0.11 0.14	0.05 0.06 0.10 0.14	<0.02 <0.02 <0.02 <0.02	<0.02 <0.02 <0.02 <0.02	0.05 0.05 0.06 0.08	0.04 0.05 0.06 0.07
	1	102~ 103 WG	3	0	0.11	0.10	0.04	0.04	<0.02	<0.02	0.06	0.06
	1	100~ 102 WG	3	0	0.11	0.11	0.04	0.04	<0.02	<0.02	0.05	0.05
とうがらし (果実) 2001年度	1	100~ 102 WG	3	0	0.22	0.22	0.04	0.04	<0.02	<0.02	0.04	0.04
	1	102~ 103 WG	3	0	0.22	0.21	0.04	0.04	<0.02	<0.02	0.04	0.04
	1	103~ 104 WG	3	0	0.21	0.20	0.04	0.04	<0.02	<0.02	0.04	0.04
とうがらし (果実) 2003年度	1	(不明)	3	1 <sup>b</sup>	0.50	0.46	0.15	0.14	/	/	0.12	0.10
				3	0.42	0.40	0.17	0.17			0.11	0.10
				5	0.41	0.38	0.16	0.15			0.11	0.11
				7	0.35	0.31	0.14	0.12			0.10	0.09
きゅうり (果実) 2003年度	1	(不明)	3	1 <sup>b</sup>	0.67	0.56	0.25	0.21	/	/	0.16	0.11
				3	0.42	0.38	0.21	0.18			0.27	0.22
				5	0.33	0.31	0.23	0.22			0.13	0.12
				7	0.17	0.14	0.26	0.23			0.28	0.21
バナナ (果実) 2010年度	2	10.0% WG 1,000~ 1,500倍	3	0	フロニカミド、代謝物C及びDの含量値							
				3	0.633							
				6	0.624							
				9	0.796							
				12	0.720							
				15	0.691							
				18	0.664							
				21	0.660							
	0.186											
アーモンド (仁) 2011年度	1	300 <sup>SG</sup>	3	40	<0.01	<0.01	<0.01	<0.01	/	/	0.02	0.02
	1	300 <sup>SG</sup>	3	20 <sup>b</sup>	<0.01	<0.01	<0.01	<0.01			0.02	0.02
				30 <sup>b</sup>	<0.01	<0.01	<0.01	<0.01			0.02	0.02
				40	<0.01	<0.01	<0.01	<0.01			0.03	0.02
				50	<0.01	<0.01	<0.01	<0.01	0.02	0.02		
	1	307 <sup>SG</sup>	3	39	<0.01	<0.01	<0.01	<0.01	<0.02	<0.02		
1	302 <sup>SG</sup>	3	39	<0.01	<0.01	<0.01	<0.01	<0.02	<0.02			
1	306 <sup>SG</sup>	3	42	<0.01	<0.01	<0.01	<0.01	0.04	0.04			

作物名 (分析部位) 実施年	試験 ほ場 数	使用量 (g ai/ha)	回 数 (回)	PHI (日)	残留値(mg/kg)							
					フロニカミド		代謝物C		代謝物D		代謝物E	
					最高値	平均値	最高値	平均値	最高値	平均値	最高値	平均値
ピスタチオ (仁) 2014年度	1	305 <sup>SG</sup>	3	40	0.04	0.04	0.07	0.07	/	/	0.07	0.07
	1	298 <sup>SG</sup>	3	40	0.02	0.02	0.06	0.06	/	/	0.05	0.05
ペカン (仁) 2011年度	1	303 <sup>SG</sup>	3	40	<0.01	<0.01	<0.01	<0.01	/	/	<0.02	<0.02
	1	305 <sup>SG</sup>	3	39	<0.01	<0.01	<0.01	<0.01	/	/	<0.02	<0.02
	1	306 <sup>SG</sup>	3	39	<0.01	<0.01	<0.01	<0.01	/	/	<0.02	<0.02
	1	302 <sup>SG</sup>	3	20 <sup>b</sup>	<0.01	<0.01	<0.01	<0.01	/	/	<0.02	<0.02
	1	306 <sup>SG</sup>	3	39	<0.01	<0.01	<0.01	<0.01	/	/	<0.02	<0.02

DF：ドライフロアブル、WG：顆粒水和剤、SG：水溶剤

/：分析せず

・PHIが登録された方法より短い場合、PHIに<sup>b</sup>を付した。

<別紙5：畜産物残留試験成績>

①泌乳牛

投与量	試料	残留値(μg/g)						
		フロニ カミド	代謝物				フロニカミド +代謝物 D+E	
			C	D	E	J		
2.27 mg/kg 飼料相当	乳汁	<0.005	<0.005	<0.01	<0.005	<0.005	<0.02	
	筋肉	<0.0125	<0.0125	<0.025	<0.0125	<0.0125	<0.050	
	肝臓 <sup>§</sup>	①	<0.0125	<0.0125	<0.025	<0.0125	<0.0125	<0.050
		②	<0.005	<0.005	<0.01	<0.005	<0.005	<0.02
	腎臓 <sup>§</sup>	①	<0.0125	<0.0125	<0.025	<0.025	<0.0125	<0.0625
		②	<0.005	<0.005	<0.01	0.0156 (0.0193)	<0.005	0.0306* (0.0343*)
脂肪	<0.005	<0.005	<0.005	<0.005	<0.005	<0.015		
6.80 mg/kg 飼料相当	乳汁	<0.005	<0.005	0.0215 (0.0301)	<0.005	<0.01 (0.0101)	0.0315* (0.0401)	
	筋肉	<0.0125	<0.0125	0.0271 (0.0296)	<0.0125	<0.0125	0.0521* (0.0546*)	
	肝臓 <sup>§</sup>	①	<0.0125	<0.0125	0.0387 (0.0417)	<0.0125	<0.0125	0.0637* (0.0667*)
		②	<0.005	<0.005	0.0149 (0.0190)	<0.005	0.0104 (0.0108)	0.0249* (0.0290*)
	腎臓 <sup>§</sup>	①	<0.0125	<0.0125	0.0312 (0.0338)	0.0434 (0.0467)	<0.0125	0.0871* (0.0930*)
		②	<0.005	<0.005	0.0227 (0.0249)	0.0380 (0.0414)	<0.01	0.0657* (0.0713*)
脂肪	<0.005	<0.005	<0.005	<0.005	<0.005	<0.015		
22.7 mg/kg 飼料相当	乳汁	<0.005	<0.01	0.0793 (0.0931)	<0.01	0.0151 (0.0188)	0.0943* (0.108)	
	筋肉	<0.0125	<0.0125	0.0884 (0.105)	<0.0125	<0.0125	0.113 (0.130)	
	肝臓 <sup>§</sup>	①	<0.0125	<0.0125	0.113 (0.124)	<0.0125	0.0298 (0.0346)	0.138* (0.149*)
		②	<0.005	<0.005	0.0530 (0.0565)	<0.005	0.0369 (0.0508)	0.0630* (0.0665*)
	腎臓 <sup>§</sup>	①	<0.0125	<0.025	0.105 (0.124)	0.142 (0.173)	0.0251 (0.0253)	0.260* (0.310*)
		②	<0.005	0.0100 (0.0101)	0.0883 (0.113)	0.135 (0.166)	0.0270 (0.0383)	0.228* (0.284*)
脂肪	<0.005	<0.005	0.0149 (0.0210)	<0.005	<0.005	0.0249* (0.0310*)		

上段：3頭の平均値、下段（）：個体別最大値（乳汁は投与期間中の3頭の平均値の最大値）

§：肝臓及び腎臓については、2種類（①加水分解法、②溶媒抽出法）の分析が行われた。

- ・検出限界は、乳汁、脂肪、肝臓②及び腎臓②：0.005 μg/g、筋肉、肝臓①及び腎臓①：0.0125 μg/g
- ・定量限界は、乳汁、脂肪、肝臓②及び腎臓②：0.01 μg/g、筋肉、肝臓①及び腎臓①：0.025 μg/g
- ・一部に定量限界未満を含むデータの平均を計算する場合は定量限界値を検出したものとして計算し、\*印を付した。
- ・代謝物の値はフロニカミド換算値（換算係数：代謝物 C：0.92、代謝物 D：1.21、代謝物 E：1.20、代謝物 J：1.11）

②産卵鶏

投与量	試料	残留値(μg/g)					
		フロニ カミド	代謝物				フロニカミド +代謝物 D+E
			C	D	E	J	
0.233 mg/kg 飼料相当	卵	<0.01	<0.01	<0.01~ 0.0115 (0.0143)	<0.01	<0.01	<0.03~ 0.0315* (0.0343*)
	筋肉	<0.01	<0.01	<0.01	<0.01	<0.01	<0.03
	肝臓	<0.01	<0.01	<0.01	<0.01	<0.01	<0.03
	脂肪	<0.01	<0.01	<0.01	<0.01	<0.01	<0.03
2.33 mg/kg 飼料相当	卵	<0.01	<0.01	<0.01~ 0.0985 (0.124)	<0.01	<0.01	<0.03~0.119* (0.144*)
	筋肉	<0.01	<0.01	0.0490 (0.0615)	<0.01	<0.01	0.0690* (0.0815*)
	肝臓	<0.01	<0.01	0.0538 (0.0649)	<0.01	<0.01	0.0738* (0.0849*)
	脂肪	<0.01	<0.01	0.0216 (0.0311)	<0.01	<0.01	0.0416* (0.0511*)
6.98 mg/kg 飼料相当	卵	<0.01~ 0.0187 (0.0201)	<0.01	0.0142~ 0.321 (0.370)	<0.01	<0.01	0.0342*~ 0.350* (0.400*)
	筋肉	<0.01	<0.01	0.168 (0.187)	<0.01	<0.01	0.188* (0.207*)
	肝臓	<0.01	<0.01	0.166 (0.187)	<0.01	<0.01	0.186* (0.207*)
	脂肪	<0.01	<0.01	0.0622 (0.0796)	<0.01	<0.01	0.0822* (0.0996*)
23.3 mg/kg 飼料相当	卵	<0.01~ 0.0748 (0.0926)	<0.01	<0.01~ 1.12 (1.21)	<0.01	<0.01	<0.03~1.20* (1.31*)
	筋肉	<0.01	<0.01	0.654 (0.718)	<0.01	0.0144 (0.0155)	0.674* (0.738*)
	肝臓	<0.01	<0.01	0.688 (0.786)	<0.01	<0.01	0.708* (0.806*)
	脂肪	<0.01	<0.01	0.286 (0.353)	<0.01	<0.01	0.306* (0.373*)

上段：亜群（3～4羽）の平均値、下段（）：亜群別の最大値で、卵は投与期間中の結果

- 一部に定量限界未満を含むデータの平均を計算する場合は定量限界値を検出したものとして計算し、\*印を付した。
- 代謝物の値はフロニカミド換算値（換算係数：代謝物 C：0.92、代謝物 D：1.21、代謝物 E：1.20、代謝物 J：1.11）

<別紙6：推定摂取量>

農畜産物名	残留値 (mg/kg)	国民平均 (体重：55.1 kg)		小児(1~6歳) (体重：16.5kg)		妊婦 (体重：58.5 kg)		高齢者(65歳以上) (体重：56.1 kg)	
		ff (g/人日)	摂取量 (μg/人日)	ff (g/人日)	摂取量 (μg/人日)	ff (g/人日)	摂取量 (μg/人日)	ff (g/人日)	摂取量 (μg/人日)
小麦	1.26	59.8	75.4	44.3	55.8	69.0	86.9	49.9	62.9
とうもろこし	0.11	4.7	0.52	5.4	0.59	6.0	0.66	4.3	0.47
大豆	1.31	39.0	51.1	20.4	26.7	31.3	41.0	46.1	60.4
小豆類	2.01	2.4	4.82	0.8	1.61	0.8	1.61	3.9	7.84
ばれいしょ	0.07	38.4	2.69	34.0	2.38	41.9	2.93	35.1	2.46
さといも類	0.04	5.2	0.21	1.5	0.06	1.4	0.06	7.6	0.30
やまいも	0.05	3.1	0.16	0.9	0.05	1.7	0.09	4.4	0.22
こんにゃくいも	0.04	1.2	0.05	0.4	0.02	0.8	0.03	1.3	0.05
てんさい	0.18	32.5	5.85	27.7	4.99	41.1	7.40	33.2	5.98
だいこん類(根)	0.07	33.0	2.31	11.4	0.80	20.6	1.44	45.7	3.20
だいこん類(葉)	1.69	1.7	2.87	0.6	1.01	3.1	5.24	2.8	4.73
はくさい	0.43	17.7	7.61	5.1	2.19	16.6	7.14	21.6	9.29
キャベツ	0.26	24.1	6.27	11.6	3.02	19.0	4.94	23.8	6.19
こまつな	1.62	5.0	8.10	1.8	2.92	6.4	10.4	6.4	10.4
きょうな	1.68	2.2	3.70	0.4	0.67	1.4	2.35	2.7	4.54
カリフラワー	0.26	0.5	0.13	0.2	0.05	0.1	0.03	0.5	0.13
ブロッコリー	1.34	5.2	6.97	3.3	4.42	5.5	7.37	5.7	7.64
その他の あぶらな科野菜	3.21	3.4	10.9	0.6	1.93	0.8	2.57	4.8	15.4
ごぼう	0.06	3.9	0.23	1.6	0.10	3.9	0.23	4.6	0.28
エンダイブ	0.90	0.1	0.09	0.1	0.09	0.1	0.09	0.1	0.09
しゅんぎく	3.51	1.5	5.27	0.3	1.05	2.6	9.13	2.5	8.78
レタス	6.97	9.6	66.9	4.4	30.7	11.4	79.5	9.2	64.1
その他の きく科野菜	1.94	1.5	2.91	0.1	0.19	0.6	1.16	2.6	5.04
たまねぎ	0.05	31.2	1.56	22.6	1.13	35.3	1.77	27.8	1.39
ねぎ	0.80	9.4	7.52	3.7	2.96	6.8	5.44	10.7	8.56
アスパラガス	0.66	1.7	1.12	0.7	0.46	1.0	0.66	2.5	1.65
パセリ	5.94	0.1	0.59	0.1	0.59	0.1	0.59	0.2	1.19
セロリ	1.03	1.2	1.24	0.6	0.62	0.3	0.31	1.2	1.24
みつば	2.15	0.4	0.86	0.1	0.22	0.1	0.22	0.5	1.08
トマト	0.63	32.1	20.2	19.0	12.0	32.0	20.2	36.6	23.1
ピーマン	0.90	4.8	4.32	2.2	1.98	7.6	6.84	4.9	4.41
なす	0.90	12.0	10.8	2.1	1.89	10.0	9.00	17.1	15.4
その他の なす科野菜	1.65	1.1	1.82	0.1	0.17	1.2	1.98	1.2	1.98
きゅうり	0.37	20.7	7.66	9.6	3.55	14.2	5.25	25.6	9.47
かぼちゃ	0.49	9.3	4.56	3.7	1.81	7.9	3.87	13.0	6.37
しろうり	0.30	0.5	0.15	0.1	0.03	0.1	0.03	0.9	0.27
すいか	0.73	7.6	5.55	5.5	4.02	14.4	10.5	11.3	8.25
メロン類果実	0.61	3.5	2.14	2.7	1.65	4.4	2.68	4.2	2.56
その他の うり科野菜	0.81	2.7	2.19	1.2	0.97	0.6	0.49	3.4	2.75

農畜産物名	残留値 (mg/kg)	国民平均 (体重：55.1 kg)		小児(1~6歳) (体重：16.5kg)		妊婦 (体重：58.5 kg)		高齢者(65歳以上) (体重：56.1 kg)	
		ff (g/人/日)	摂取量 (μg/人/日)	ff (g/人/日)	摂取量 (μg/人/日)	ff (g/人/日)	摂取量 (μg/人/日)	ff (g/人/日)	摂取量 (μg/人/日)
ほうれんそう	3.24	12.8	41.5	5.9	19.1	14.2	46.0	17.4	56.4
オクラ	3.35	1.4	4.69	1.1	3.69	1.4	4.69	1.7	5.70
未成熟えんどう	0.82	1.6	1.31	0.5	0.41	0.2	0.16	2.4	1.97
未成熟いんげん	1.06	2.4	2.54	1.1	1.17	0.1	0.11	3.2	3.39
えだまめ	1.57	1.7	2.67	1.0	1.57	0.6	0.94	2.7	4.24
その他の野菜	1.54	13.4	20.6	6.3	9.70	10.1	15.6	14.1	21.7
みかん	0.49	17.8	8.72	16.4	8.04	0.6	0.29	26.2	12.8
なつみかんの 果実全体	0.29	1.3	0.38	0.7	0.20	4.8	1.39	2.1	0.61
その他の かんきつ類果実	1.12	5.9	6.61	2.7	3.02	2.5	2.80	9.5	10.6
りんご	0.15	24.2	3.63	30.9	4.64	18.8	2.82	32.4	4.86
日本なし	0.09	6.4	0.58	3.4	0.31	9.1	0.82	7.8	0.70
西洋なし	0.09	0.6	0.05	0.2	0.02	0.1	0.01	0.5	0.05
もも	0.19	3.4	0.65	3.7	0.70	5.3	1.01	4.4	0.84
ネクタリン	0.31	0.1	0.03	0.1	0.03	0.1	0.03	0.1	0.03
すもも	0.08	1.1	0.09	0.7	0.06	0.6	0.05	1.1	0.09
うめ	0.67	1.4	0.94	0.3	0.20	0.6	0.40	1.8	1.21
おうとう	0.78	0.4	0.31	0.7	0.55	0.1	0.08	0.3	0.23
いちご	0.30	5.4	1.62	7.8	2.34	5.2	1.56	5.9	1.77
ぶどう	1.82	8.7	15.8	8.2	14.9	20.2	36.8	9.0	16.4
かき	0.21	9.9	2.08	1.7	0.36	3.9	0.82	18.2	3.82
マンゴー	0.97	0.3	0.29	0.3	0.29	0.1	0.10	0.3	0.29
茶	18.7	6.6	123	1.0	18.7	3.7	69.2	9.4	176
その他の スパイス	2.08	0.1	0.21	0.1	0.21	0.1	0.21	0.2	0.42
その他のハーブ	5.02	0.9	4.52	0.3	1.51	0.1	0.50	1.4	7.03
陸棲哺乳類の 肉類	0.0521	57.7	3.01	43.1	2.25	64.4	3.36	41.0	2.14
陸棲哺乳類の 食用部分 (肉類を除く)	0.0871	1.4	0.12	0.8	0.07	4.8	0.42	0.9	0.08
乳	0.0315	264	8.32	332	10.5	365	11.5	216	6.80
家きんの肉類	0.188	21.4	4.02	15.3	2.88	22.7	4.27	16.1	3.03
家きんの卵類	0.350	41.6	14.6	33.2	11.6	48.2	16.9	38.0	13.3
合計			611		294		565		726

- ・作物残留値は、登録又は申請されている使用時期・使用回数による各試験区のフロニカミド並びに代謝物 C 及び E の含量の最大の平均残留値を用いた（参照 別紙 3）。
- ・畜産物残留値は、飼料として利用される作物におけるフロニカミドの残留値を考慮して、泌乳牛の 6.80 mg/kg 飼料相当投与群及び産卵鶏の 6.98 mg/kg 飼料相当投与群におけるフロニカミド並びに代謝物 D 及び E の含量の平均残留値を用いた（参照 別紙 5）。
- ・「ff」：平成 17～19 年の食品摂取頻度・摂取量調査（参照 128）の結果に基づく食品摂取量（g/人/日）
- ・「摂取量」：残留値及び農畜産物摂取量から求めた農畜産物ではフロニカミド並びに代謝物 C 及び E の合計、畜産物ではフロニカミド並びに代謝物 D 及び E の推定摂取量（μg/人/日）

- ・『小豆類』については、あずき及びいんげんまめのうち残留値の高いあずきの値を用いた。
- ・『きょうな』については、みずなの値を用いた。
- ・『その他あぶらな科野菜』については、のぎわな、なばな及びオータムポエムのうち残留値の高いオータムポエムの値を用いた。
- ・『レタス』については、レタス、リーフレタス及びサラダ菜のうち残留値の高いリーフレタスの値を用いた。
- ・『その他のきく科野菜』については、食用ぎく、きく（葉）、すいぜんじな及び葉ごぼうのうち残留値の高い葉ごぼうの値を用いた。
- ・『ねぎ』については、登録されている使用回数の試験結果がなかったことから、使用回数以外の条件が登録されている条件の試験結果の値を用いた。
- ・『トマト』については、ミニトマトの値を用いた。
- ・『その他のなす科野菜』については、ししとうの値を用いた。
- ・『かぼちゃ』については、かぼちゃ及びズッキーニのうち残留値の高いかぼちゃの値を用いた。
- ・『その他のうり科野菜』については、漬物用メロン及びにがうりのうち残留値の高い漬物用メロンの値を用いた。
- ・『その他の野菜』については、れんこん、くわい（塊茎）、やまのいも（むかご）及びおかひじきのうち残留値の高いおかひじきの値を用いた。
- ・『その他のかんきつ』については、すだち及びかぼすのうち残留値の高いすだちの値を用いた。
- ・『日本なし』及び『西洋なし』については、なしの値を用いた。
- ・『その他のスパイス』については、みかん（果皮）の値を用いた。
- ・『その他のハーブ』については、しそ（葉）及び食用ミニバラのうち残留値の高いしそ（葉）の値を用いた。
- ・『茶』については、浸出液の値を用いた。
- ・『陸棲哺乳類の肉類』については、泌乳牛の筋肉の値を用いた。
- ・『陸棲哺乳類の食用部分（肉類を除く）』については、泌乳牛の腎臓の値を用いた。
- ・『家きんの肉類』については、産卵鶏の筋肉の値を用いた。



<参照>

- 1 農薬抄録フロニカミド(殺虫剤)(平成17年5月9日改訂):石原産業株式会社、2005年、一部公表
- 2 <sup>14</sup>C-フロニカミドを経口投与した Sprague-Dawley 系ラットにおける薬物動態 (GLP 対応) : Ricerca, LLC. (米)、2001年、未公表
- 3 <sup>14</sup>C-フロニカミドを単回経口投与した Sprague-Dawley 系ラットにおける放射能の排泄及び体内分布に関する研究 (GLP 対応) : Ricerca, LLC. (米)、2002年、未公表
- 4 フロニカミドを反復経口投与した Sprague-Dawley 系ラットにおける排泄及び分布試験 (GLP 対応) : Ricerca, LLC. (米)、2002年、未公表
- 5 <sup>14</sup>C-フロニカミドを経口投与した Sprague-Dawley 系ラットにおける標識放射能の胆汁中排泄試験 (GLP 対応) : Ricerca, LLC. (米)、2002年、未公表
- 6 ラットにおける <sup>14</sup>C-フロニカミドの代謝 (GLP 対応) : Ricerca, LLC. (米)、2002年、未公表
- 7 <sup>14</sup>C-フロニカミドの小麦における植物代謝試験 (GLP 対応) : Ricerca, LLC. (米)、2002年、未公表
- 8 <sup>14</sup>C-フロニカミドのばれいしょにおける植物代謝試験 (GLP 対応) : Ricerca, LLC. (米)、2002年、未公表
- 9 <sup>14</sup>C-IKI-220 のももにおける植物代謝試験 (GLP 対応) : Ricerca, LLC. (米)、2002年、未公表
- 10 <sup>14</sup>C-フロニカミドの好氣的土壌代謝試験 (GLP 対応) : Ricerca, LLC. (米)、2002年、未公表
- 11 土壌吸着性試験 (GLP 対応) : RCC Ltd. (スイス)、2002年、未公表
- 12 フロニカミドの加水分解運命試験 (GLP 対応) : Ricerca, LLC. (米)、2000年、未公表
- 13 フロニカミドの水中光分解運命試験 (GLP 対応) : Ricerca, LLC. (米)、2000年、未公表
- 14 フロニカミドの蒸留水および自然水中における光分解速度 (GLP 対応) : (財) 残留農薬研究所、2002年、未公表
- 15 フロニカミドの土壌残留試験成績:石原産業(株)中央研究所、2000年、未公表
- 16 フロニカミドの作物残留試験成績:(財)残留農薬研究所、2004年、未公表
- 17 フロニカミドの作物残留試験成績:石原産業(株)中央研究所、2004年、未公表
- 18 フロニカミドの作物残留試験成績:日本食品分析センター、2003年、未公表
- 19 生体の機能に及ぼす影響に関する試験 (GLP 対応) : (財) 残留農薬研究所、2002年、未公表
- 20 ラットにおける急性経口毒性試験 (GLP 対応) : Ricerca, LLC. (米)、2001年、未公表
- 21 ラットにおける急性経皮毒性試験 (GLP 対応) : Ricerca, LLC. (米)、2000年、

未公表

- 22 ラットにおける急性吸入毒性試験（GLP 対応）：Huntingdon Life Scienced Ltd.（英）、2000年、未公表
- 23 TFNG のラットにおける急性経口毒性試験（GLP 対応）：RCC Ltd.（スイス）、2002年、未公表
- 24 TFNA-AM のラットにおける急性経口毒性試験（GLP 対応）：RCC Ltd.（スイス）、2002年、未公表
- 25 TFNA のラットにおける急性経口毒性試験（GLP 対応）：RCC Ltd.（スイス）、2002年、未公表
- 26 TFNA-OH のラットにおける急性経口毒性試験（GLP 対応）：RCC Ltd.（スイス）、2002年、未公表
- 27 ラットにおける急性神経毒性試験（GLP 対応）：Ricerca, Inc.（米）、2001年、未公表
- 28 ウサギを用いた皮膚刺激性試験（GLP 対応）：Ricerca, LLC.（米）、2000年、未公表
- 29 ウサギを用いた眼刺激性試験（GLP 対応）：Ricerca, LLC.（米）、2000年、未公表
- 30 モルモットを用いた皮膚感作性試験（GLP 対応）：Ricerca, LLC.（米）、2000年、未公表
- 31 ラットを用いた飼料混入投与による 90 日間反復経口投与毒性試験（GLP 対応）：（財）残留農薬研究所、2002年、未公表
- 32 マウスを用いた飼料混入投与による 90 日間反復経口投与毒性試験（GLP 対応）：Ricerca, LLC.（米）、2001年、未公表
- 33 イヌを用いたカプセル経口投与における 90 日間反復経口投与毒性試験（GLP 対応）：Ricerca, Inc.（米）、2001年、未公表
- 34 ラットにおける混餌投与による 90 日間反復投与神経毒性試験：WIL Research Laboratories, Inc.（米）、2003年、未公表
- 35 TFNG のラットを用いた飼料混入投与による 90 日間反復経口投与毒性試験：石原産業株式会社、2003年、未公表
- 36 TFNA のラットを用いた飼料混入投与による 90 日間反復経口投与毒性試験：石原産業株式会社、2004年、未公表
- 37 イヌにおける 1 年間反復経口投与毒性試験（GLP 対応）：Ricerca, LLC.、2003年、未公表
- 38 ラットにおける 2 年間反復経口投与毒性／発がん性試験（GLP 対応）：（財）残留農薬研究所、2002年、未公表
- 39 マウスにおける発がん性試験（GLP 対応）：Ricerca, LLC.、2003年、未公表
- 40 マウスにおける発がん性試験（GLP 対応）：新日本科学、2004年、未公表
- 41 ラットを用いた繁殖毒性試験（GLP 対応）：（財）残留農薬研究所、2002年、未

公表

- 42 ラットにおける催奇形性試験 (GLP 対応) : (財) 残留農薬研究所、2002 年、未公表
- 43 ウサギにおける催奇形性試験 (GLP 対応) : (財) 残留農薬研究所、2002 年、未公表
- 44 細菌を用いる復帰変異試験 (GLP 対応) : (財) 残留農薬研究所、2001 年、未公表
- 45 マウスリンパ腫細胞を用いた *in vitro* 遺伝子突然変異試験 (GLP 対応) : (財) 残留農薬研究所、2002 年、未公表
- 46 チャイニーズハムスター肺腺維芽細胞 (CHL) を用いた *in vitro* 染色体異常試験 (GLP 対応) : (財) 残留農薬研究所、2002 年、未公表
- 47 ラットを用いる *in vivo* 不定期 DNA 合成 (UDS) 試験 (GLP 対応) : Huntingdon Life Sciences. (英)、2003 年、未公表
- 48 マウスを用いた小核試験 (GLP 対応) : (財) 残留農薬研究所、2001 年、未公表
- 49 マウス結腸、肝および肺におけるコメットアッセイ : 八戸工業高等専門学校物質工学科、2002 年、未公表
- 50 TFNG の細菌を用いる復帰変異試験 (GLP 対応) : Huntingdon Life Sciences. (英)、2002 年、未公表
- 51 TFNA-AM の細菌を用いる復帰突然変異試験 (GLP 対応) : RCC Cytotest Cell Research GmbH. (独)、2002 年、未公表
- 52 TFNA の細菌を用いる復帰突然変異試験 (GLP 対応) : RCC Cytotest Cell Research GmbH. (独)、2002 年、未公表
- 53 TFNA-OH の細菌を用いる復帰突然変異試験 (GLP 対応) : RCC Cytotest Cell Research GmbH. (独)、2002 年、未公表
- 54 3 日間混餌投与によるマウス肺での細胞分裂解析 : 石原産業株式会社、2003 年、未公表
- 55 3 日間混餌投与による肺における細胞分裂解析のマウスとラット間の種差比較試験 : 石原産業株式会社、2003 年、未公表
- 56 28 日間混餌投与及びその回復試験におけるマウス肺への作用とその回復性について : 石原産業株式会社、2003 年、未公表
- 57 フロニカミドおよびその代謝物 TFNG、TFNA、TFNA-AM を用いた短期間混餌投与試験におけるマウス肺での BrdU による細胞分裂解析 : 石原産業株式会社、2003 年、未公表
- 58 フロニカミドおよびイソニアジドの 3 日間混餌投与による肺における細胞分裂解析のマウス 3 系統間の比較試験 : 石原産業株式会社、2003 年、未公表
- 59 ラットを用いた繁殖毒性試験におけるメカニズム試験 (GLP 対応) : (財) 残留農薬研究所、2002 年、未公表
- 60 食品健康影響評価について(平成 16 年 10 月 29 日付け厚生労働省発食安第 1029001 号)

- 61 フロニカミドの食品健康影響評価に係る追加提出資料：石原産業株式会社、2005年、未公表
- 62 フロニカミドの食品健康影響評価に係る追加提出資料：石原産業株式会社、2005年、未公表
- 63 食品健康影響評価結果の通知について（平成18年1月19日付け府食第41号）
- 64 食品、添加物等の規格基準（昭和34年厚生省告示第370号）の一部を改正する件（平成18年10月6日付、厚生労働省告示第608号）
- 65 農薬抄録フロニカミド（殺虫剤）：（平成20年1月8日改訂）：石原産業株式会社、一部公表
- 66 <sup>14</sup>C-フロニカミドの好氣的湛水土壤代謝試験（GLP対応）：Ricerca Biosciences, LLC（米）、2006年、未公表
- 67 フロニカミドの土壤残留試験成績：（財）残留農薬研究所、2005年、未公表
- 68 フロニカミドの作物残留試験：（財）残留農薬研究所、2003～2006年、未公表
- 69 フロニカミドの作物残留試験：石原産業株式会社、2003～2006年、未公表
- 70 フロニカミドの作物残留試験：（株）エスコ、2006年、未公表
- 71 食品健康影響評価について（平成20年2月12日付け厚生労働省発食安第0212002号）
- 72 フロニカミド 海外作物残留試験成績：石原産業株式会社、2003年、未公表
- 73 食品健康影響評価結果の通知について（平成20年7月3日付け府食第747号）
- 74 食品、添加物等の規格基準（昭和34年厚生省告示第370号）の一部を改正する件（平成21年7月2日付け厚生労働省告示第346号）
- 75 農薬抄録フロニカミド（殺虫剤）：（平成21年9月3日改訂）：石原産業株式会社、一部公表
- 76 フロニカミド原体のラットを用いた28日間反復経皮投与毒性試験（GLP対応）：リセルカ、2001年、未公表
- 77 代謝物 TFNG-AM のラットを用いた急性経口投与毒性試験（GLP対応）：RCC、2002年、未公表
- 78 代謝物 TFNG-AM の細菌を用いた復帰突然変異試験（GLP対応）：RCC、2002年、未公表
- 79 フロニカミド 作物残留試験成績（追加）：石原産業株式会社、2009年、未公表
- 80 フロニカミド 基準値改正検討書類：石原産業株式会社、2009年、未公表
- 81 食品健康影響評価について（平成21年10月27日付け厚生労働省発食安1027第5号）
- 82 農薬抄録フロニカミド（殺虫剤）：（平成22年4月26日改訂）：石原産業株式会社、一部公表
- 83 フロニカミド 作物残留試験成績（追加）：石原産業株式会社、2009年、未公表
- 84 食品健康影響評価の結果の通知について（平成22年9月9日付け府食第708号）
- 85 食品健康影響評価について（平成24年5月16日付け厚生労働省発食安0516第4

- 号)
- 86 農薬抄録フロニカミド（殺虫剤）：（平成 23 年 11 月 29 日改訂）：石原産業株式会社、一部公表
  - 87 フロニカミド 作物残留試験成績（小麦、だいず等）：石原産業株式会社、未公表
  - 88 フロニカミド 作物残留試験成績（おうとう）：石原産業株式会社、未公表
  - 89 食品、添加物等の規格基準（昭和 34 年厚生省告示第 370 号）の一部を改正する件（平成 24 年 6 月 14 日付け厚生労働省告示第 390 号）
  - 90 食品健康影響評価の結果の通知について（平成 24 年 10 月 29 日付け府食第 950 号）
  - 91 食品健康影響評価について（平成 25 年 1 月 30 日付け厚生労働省発食安 0130 第 4 号）
  - 92 農薬抄録フロニカミド（殺虫剤）：（平成 24 年 9 月 7 日改訂）：石原産業株式会社、一部公表
  - 93 フロニカミド 作物残留試験成績（さといも、やまのいも等）：石原産業株式会社、未公表
  - 94 食品健康影響評価の結果の通知について（平成 25 年 3 月 18 日付け府食第 218 号）
  - 95 食品、添加物等の規格基準（昭和 34 年厚生省告示第 370 号）の一部を改正する件（平成 25 年 8 月 6 日付け厚生労働省告示第 268 号）
  - 96 食品健康影響評価について（平成 25 年 8 月 19 日付け厚生労働省発食安 0819 第 8 号）
  - 97 農薬抄録フロニカミド（殺虫剤）（平成 25 年 4 月 5 日改訂）：石原産業株式会社、一部公表
  - 98 フロニカミド基準値検討書類（バナナ）：石原産業株式会社、未公表
  - 99 食品健康影響評価の結果の通知について（平成 25 年 11 月 11 日付け府食第 915 号）
  - 100 食品、添加物等の規格基準（昭和 34 年厚生省告示第 370 号）の一部を改正する件（平成 26 年 4 月 24 日付け平成年厚生労働省告示第 225 号）
  - 101 食品健康影響評価について（平成 30 年 8 月 8 日付け厚生労働省発生食 0808 第 14 号）
  - 102 農薬抄録フロニカミド（殺虫剤）（平成 30 年 5 月 7 日改訂）：石原産業株式会社、一部公表
  - 103 Metabolism of [<sup>14</sup>C]IKI-220 in Lactating Goats（GLP 対応）：Ricerca, LLC、2002 年、未公表
  - 104 Metabolism of [<sup>14</sup>C]IKI-220 in Laying Hens（GLP 対応）：Ricerca, LLC、2002 年、未公表
  - 105 フロニカミド（ウララ DF）顆粒水和剤 未成熟とうもろこし 作物残留試験（GLP 対応）：社団法人日本植物防疫協会、2011 年、未公表
  - 106 フロニカミド（ウララ）DF 未成熟とうもろこし 作物残留試験（GLP 対応）：一

- 般社団法人日本植物防疫協会、2017年、未公表
- 107 フロニカミド（ウララ）DF こんにゃく 作物残留試験（GLP 対応）：一般社団法人日本植物防疫協会、2015年、未公表
- 108 フロニカミド（ウララ）DF てんさい 作物残留試験（GLP 対応）：一般社団法人日本植物防疫協会、2015年、未公表
- 109 フロニカミド（ウララ）DF しゅんぎく 作物残留試験（GLP 対応）：一般社団法人日本植物防疫協会、2016年、未公表
- 110 フロニカミド（ウララ DF）顆粒水和剤 パセリ 作物残留試験（GLP 対応）：社団法人日本植物防疫協会、2010年、未公表
- 111 作物残留分析結果報告書：フロニカミド（ウララ DF）顆粒水和剤、パセリ：株式会社エスコ、2011年、未公表
- 112 作物残留分析結果報告書：フロニカミド（ウララ）水和剤、ししとう：財団法人日本食品分析センター、2010年、未公表
- 113 作物残留分析結果報告書：フロニカミド（ウララ DF）、ししとう：株式会社化学分析コンサルタント、2011年、未公表
- 114 フロニカミド（ウララ）DF ズッキーニ作物残留試験：株式会社エスコ、2017年、未公表
- 115 フロニカミド（ウララ DF）顆粒水和剤 しろうり作物残留試験：株式会社エスコ、2011年、未公表
- 116 フロニカミド（ウララ）DF 漬け物用メロン作物残留試験：株式会社エスコ、2015年、未公表
- 117 フロニカミド（ウララ）DF にがうり作物残留試験：一般財団法人化学物質評価研究機構、2017年、未公表
- 118 フロニカミド（ウララ DF）水和剤 オクラ作物残留試験：一般財団法人日本食品分析センター、2013年、未公表
- 119 作物残留分析結果表：フロニカミド（ウララ）、オクラ（施設）：株式会社化学分析コンサルタント、2014年、未公表
- 120 フロニカミド（ウララ）DF さやえんどう作物残留試験：株式会社エスコ、2017年、未公表
- 121 フロニカミド（ウララ）DF さやいんげん 作物残留試験（GLP 対応）：一般社団法人日本植物防疫協会、2015年、未公表
- 122 フロニカミド（ウララ）DF さやいんげん 作物残留試験（GLP 対応）：一般社団法人日本植物防疫協会、2017年、未公表
- 123 フロニカミド（ウララ DF）かき 作物残留試験（GLP 対応）：一般社団法人日本植物防疫協会、2012年、未公表
- 124 フロニカミド（ウララ）DF かき 作物残留試験（GLP 対応）：一般社団法人日本植物防疫協会、2017年、未公表
- 125 A 28-Day Oral Toxicity Study in Dogs with IKI-220 Technical（GLP 対応）：

- Ricerca, LLC、2001年、未公表
- 126 A 28-Day Oral (Dietary) Immunotoxicity Study of Technical Flonicamid in Female CD-1 Mice (GLP 対応) : WIL Research、2012年、未公表
- 127 フロニカミドの海外における残留基準値および適正農業規範 : 石原産業株式会社、未公表
- 128 平成 17~19 年の食品摂取頻度・摂取量調査 (薬事・食品衛生審議会食品衛生分科会農薬・動物用医薬品部会資料、2014年2月20日)
- 129 JMPR① : "Flonicamid", Pesticide residues in food-2015. Report of the Joint Meeting of the FAO Panel of Experts on Pesticide Residues in Food and the Environment and the WHO Expert Group on Pesticide Residues. p.155-180 (2015)
- 130 JMPR② : "Flonicamid", Pesticide residues in food-2015 evaluations. Part II. Toxicological. World Health Organization. (2015)
- 131 US EPA : Federal Register : "Flonicamid"; Vol.70, No.168: 51604~51615(2005)
- 132 EFSA : Conclusion on the peer review of the pesticide risk assessment of the active substance flonicamid. EFSA Journal 8(5):1445 (2010)
- 133 APVMA① : Acceptable Daily Intakes (ADI) for Agricultural and Veterinary Chemicals Used in Food Producing Crops or Animals (2018)
- 134 APVMA② : Acute Reference Doses (ARfD) for Agricultural and Veterinary Chemicals Used in Food Producing Crops or Animals (2018)
- 135 食品健康影響評価の結果の通知について(平成 31 年 4 月 16 日付け府食第 238 号)
- 136 食品、添加物等の規格基準 (昭和 34 年厚生省告示第 370 号) の一部を改正する件 (令和 2 年 4 月 23 日付け平成年厚生労働省告示第 194 号)
- 137 食品健康影響評価について (令和 3 年 12 月 8 日付け厚生労働省発生食 1208 第 8 号)
- 138 農薬抄録フロニカミド (殺虫剤) : (令和元年 11 月 25 日改訂) : 石原産業株式会社、一部公表
- 139 ウララ 50DF マンゴー作物残留試験 : 一般財団法人残留農薬研究所、2018 年、未公表
- 140 TFNG : Gene Mutation Test in Mouse Lymphoma Cells (GLP 対応) : The Institute of Environmental Toxicology、2017 年、未公表
- 141 TFNG : Chromosome Aberration Test in Cultured Mammalian Cells (GLP 対応) : The Institute of Environmental Toxicology、2017 年、未公表
- 142 TFNA : Gene Mutation Test in Mouse Lymphoma Cells (GLP 対応) : The Institute of Environmental Toxicology、2017 年、未公表
- 143 TFNA : Chromosome Aberration Test in Cultured Mammalian Cells (GLP 対応) : The Institute of Environmental Toxicology、2017 年、未公表
- 144 食品健康影響評価の結果の通知について (令和 4 年 2 月 22 日付け府食第 62 号)

- 145 食品、添加物等の規格基準（昭和 34 年厚生省告示第 370 号）の一部を改正する件  
（令和 5 年 2 月 14 日付け令和 5 年厚生労働省告示第 28 号）
- 146 食品健康影響評価について（令和 5 年 5 月 24 日付け厚生労働省発生食 0524 第 4 号）
- 147 農薬抄録フロニカミド（殺虫剤）：（令和 3 年 11 月 25 日改訂）：石原産業株式会社、一部公表
- 148 ウララ DF 葉ごぼう作物残留試験：地方独立行政法人大阪府立環境農林水産総合研究所、2020 年、未公表